Diário de Natal

ÓRGÃO DOS DIÁRIOS ASSOCIADOS · FUNDADOR ASSIS CHATEAUBRIAND

Fundo de Fundação
Taboa de Maré

ANO XLI — NATAL, QUINTA-FEIRA, 21 DE MAIO DE 1981 — Nº 11.382

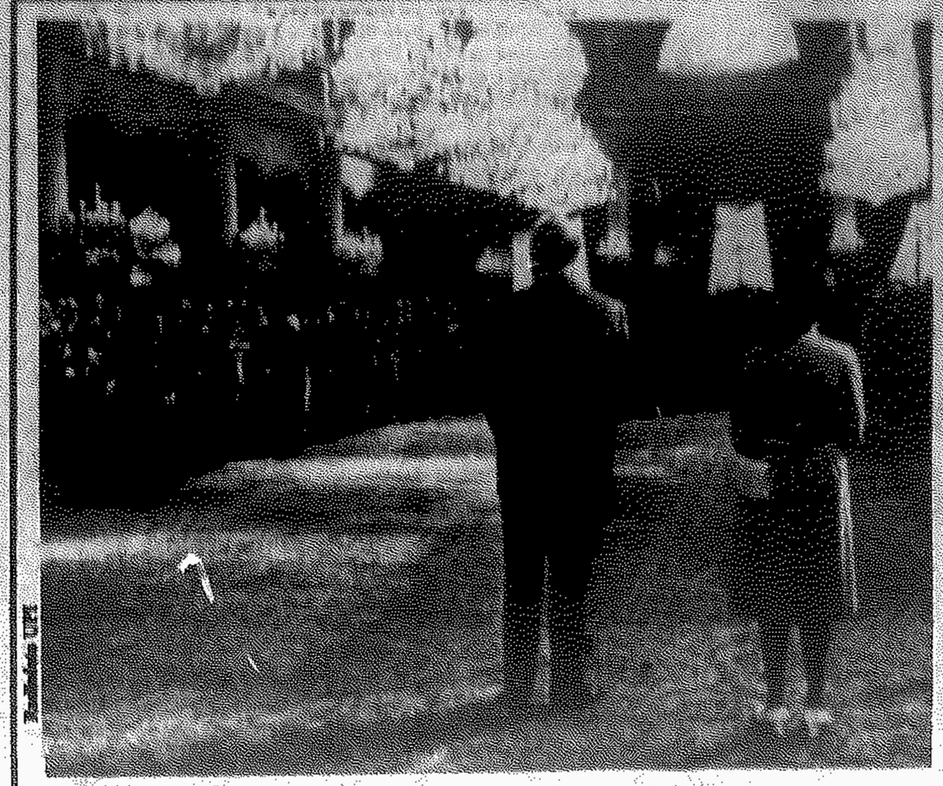

Giscard D'Estaing na despedida a seus auxiliares, diante do Palácio

Giscard sai. Hoje Mitterand assume

O socialista François Mitterrand assume, hoje a presidência da França, ante a expectativa de todo o mundo, em torno dos rumos que aquele país vai tomar, a partir de agora. Ontem, o presidente Valery Giscard d'Estaing reuniu pela última vez seu Gabinete, para analisar seus sete anos de governo. "Fizemos o melhor que pudemos", comentou Giscard, ao final da reunião. Na véspera, ele formalmente despediu-se do seu corpo de auxiliares, numa cerimônia diante do Palácio do Eliseu.

Ontem, centenas de jovens foram ao Palácio do Eliseu despedir-se, ruidosamente, do presidente. Logo depois, milhares de parisienses se reuniram no Arco do Triunfo, para aplaudir a última cerimônia do presidente, que depositou uma coroa de flores no túmulo do Soldado Desconhecido. Depois, centenas de jovens acompanharam seu carro até o Palácio, para assistirem o emotivo discurso de despedida de Giscard à Guarda Republicana. Pálido e sério, Giscard caminhou diante da tropa, enquanto a bandeira francesa, com seu emblema, era arriada pela última vez. Pág. 10.

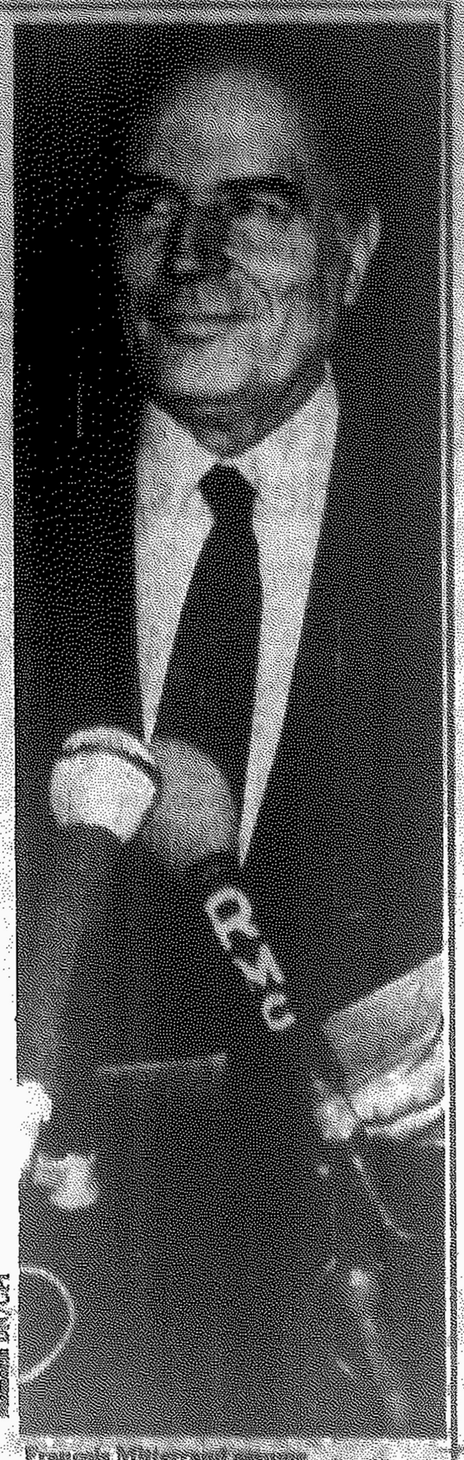

Memória DN/UPI

François Mitterand assume

SENAR: bloco independente faz delegado

No que parece ser o primeiro triunfo do chamado bloco independente do PDS, deverá ser nomeado como delegado regional do Serviço Nacional de Aprendizagem Rural - SENAR, o assessor de Relações Públicas do Palácio Potengi, Gleire Belchior, indicado pelo senador José de Souza Martins.

O fato é visto nos meios políticos como uma derrota da Secretária do Trabalho e Bem Estar Social, Marlúzia Saldanha, que "trabalhava" junto ao Ministro Murilo Macedo, do Trabalho, a indicação de pessoa de sua confiança. Apesar de indicado pelo bloco independente, Belchior teve também o beneplácido do governador Lavoisier Maia, que, no final da semana, cortou as esperanças do deputado Carlos Alberto de ver Marlúzia afastada do cargo.

Na Assembléia, o presidente Carlos Augusto Rosado confirmou que um deputado ganha mesmo 251.645 cruzeiros, e admitiu que nada menos de cinco auxílios diferentes são pagos, mensalmente, a cada um dos representantes: auxílio moradia, transporte, telefone, correspondência, e viagem. Não referiu quanto ganha cada um a título de jeton de comparecimento. Pág. 3



Memória DN

Marlúzia não é atacadista



Memória DN

Zeito ganha indicação

Assembléia Universitária à noite: TAM

A Universidade Federal do Rio Grande do Norte quer questionar, debater, pesquisar causas e efeitos, apontar soluções e opções. A afirmação é do Reitor Diógenes da Cunha Lima que, hoje, completa dois anos de administração na Reitoria e fará um balanço das atividades e apresentará o programa a ser cumprido no próximo ano, na Assembléia Universitária, que será realizada hoje à noite, no Teatro Alberto Maranhão.

"Somos um pobre Estado rico, exatamente porque não nos dão condições de explorarmos nossa riqueza. Por isso, consideramos fundamental estimular o nosso corpo docente e os nossos estudantes para a realidade em que vivemos".

Segundo o professor Diógenes, só conseguiremos ser uma Universidade para o Rio Grande do Norte quando estivermos medindo nosso crescimento pela contribuição ao desenvolvimento do Estado e ao bem estar do nosso povo. (Página 9).

Grevista de fome está à morte: Irlanda

O grevista de fome do Exército Nacionalista Irlandês de Libertação, Patrick O'Hara, sofreu uma parada cardíaca, ontem, no sexagésimo dia de seu protesto, e sua família foi chamada para ficar ao lado de seu leito de morte, disseram fontes locais.

Na parte oeste de Belfast, um soldado que guardava uma mesa eleitoral nas eleições municipais locais foi ferido pelo fogo de franco-atiradores, mas não gravemente, informou a polícia.

Uma declaração do Exército Nacionalista Irlandês de Liberiação deu conta que a família de O'Hara foi chamada de volta à prisão de Mazé, situada 16 kms ao sul de Belfast, depois de ter visitado seu ente querido de 24 anos, de manhã.

Fraudada emenda da reeleição

Denúncia no plenário faz quatro deputados retirarem assinaturas

A proposta de emenda constitucional há dias apresentada pelo Deputado Henrique Britó (PDS-BA), para permitir a reeleição dos prefeitos e governadores e seus respectivos vices, sofreu ontem um golpe que poderá levar à sua retirada: o Deputado João Linhares (PP-SC) denunciou na sessão matutina de ontem do Congresso Nacional ter havido adulteração nas listas de assinaturas de apoio à proposta e pedio que seu nome e os dos deputados Renato Azeredo (PP-MG), Henrique Eduardo Alves (PP-RN) e Daso Coimbra (PP-RJ) fossem delas excluídos.

Mostrou o parlamentar, com uma cópia na mão, que um espaço em branco no canto superior direito da primeira lista de assinaturas foi aproveitado para uma tosca reprodução, com tipo de duas máquinas diferentes, das alterações propostas por Henrique Brito, mas com uma modificação: a reeleição fica restrita aos prefeitos e vice-prefeitos. Em outras folhas, à emenda que dizia "reeleição de Prefeito, vice-prefeito, Governador e vice-governador", foi acrescida a palavra "deputados". E afirmou Linhares que nem ele nem seu três colegas, pelo menos deram apoio a qualquer proposta de reeleição, até porque Renato Azeredo é um possível candidato à sucessão mineira e o pai de Henrique Eduardo Alves, Aluízio Alves, pode ser candidato no Rio Grande do Norte.

"As vezes aparece um colega - explicou Linhares - pedindo uma assinatura de apoio para uma proposta de emenda qualquer e de repente nos vemos apoiando uma proposta bem diferente e com a qual não estamos de acordo".

Pouco depois da denúncia, que a mesa do Congresso ficou de apurar, o autor da proposta, Henrique Brito, procurou os jornalistas, na sala da Imprensa, para mostrar, também por meio de cópias, que as listas de assinaturas que encaminhara com sua proposta não estavam adulteradas. A adulteração, se houve, diz ele, ocorreu na secretaria da mesa - "e eu não posso ser prejudicado por isso", acrescentou.

Mais tarde, já na sessão da Câmara, Henrique Brito lavrou seu protesto contra a denúncia de Linhares, garantiu que todos os que assinaram sua proposta sabiam do que se tratava e invocou testemunhos de funcionários da mesa da Câmara.

Na esfera da PF caso dos ambulatórios

Embora a Secretaria de Saúde continue fiscalizando ambulatórios e farmácias de Natal, a partir de ontem passaram à esfera da Polícia Federal as investigações sobre os seis ambulatórios onde, na semana passada, foram constatadas irregularidades. Medicamentos controlados e instrumentos de uso exclusivo de médicos, aprendidos pela Saúde, foram agora entregues ao Departamento de Polícia Federal. Confirmado o procedimento irregular, serão abertos os competentes inquéritos indiciando os culpados, os quais irão à Justiça Federal.

(Página 5).

Desabamento da igreja é um mistério

O engenheiro Décio de Melo Paiva, diretor da "Natal Empreendimentos e Construções Ltda." empresa que construiu este ano a igreja do conjunto residencial de Ponta Negra, declarou que "são misteriosas as causas do desabamento do teto, pois até hoje ninguém descobriu nada, nem se chegou a uma conclusão". Um novo teto, em lajes de concreto, substituindo o telhado de cimento-amianto, está sendo instalado e, segundo o mesmo engenheiro, a diferença de Cr$ 1 milhão corre por conta de sua empresa e da Centec, a que elaborou os cálculos da cobertura primitiva. (Página 5).

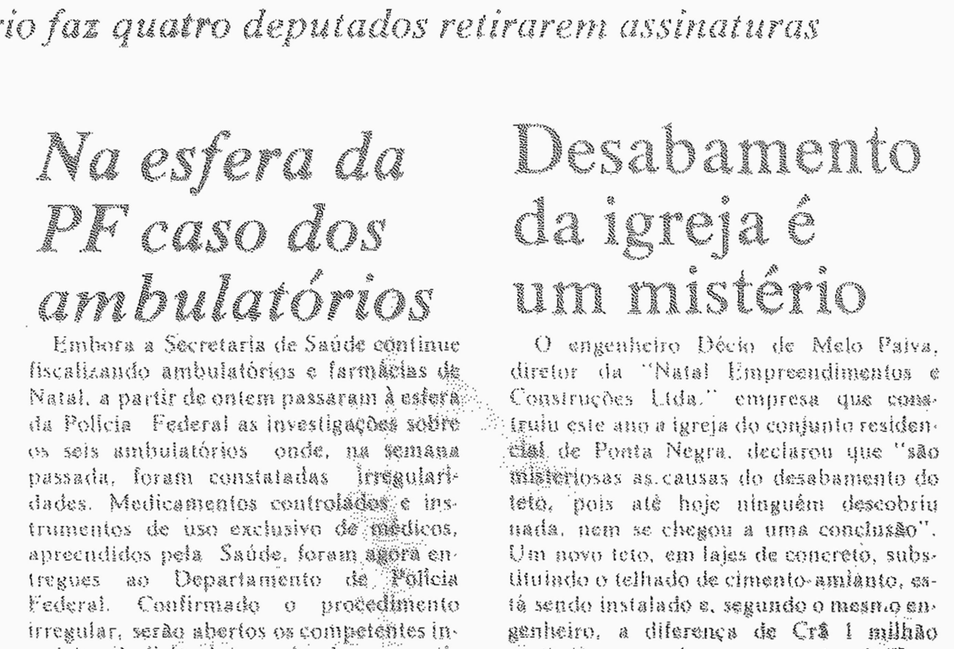

Navegador solitário no Iate

Está apertado há dois dias, no Iate Clube de Natal, o barco "Santana II", de seu barão, propriedade de Jaques Chauvier, francês, (foto) um destes navegadores solitários que andam percorrendo o mundo e singrando os mares em busca de aventuras. Em julho do ano passado, ele deixou sua terra, passou pela Tunísia, Gibraltar, Cabo Verde e chegou a Natal. (Página 5).

UNIVERSIDADE FEDERAL DO RIO GRANDE DO NORTE

GABINETE DO REITOR

EDITAL DE CONVOCAÇÃO

O Reitor da Universidade Federal do Rio Grande do Norte, usando das atribuições que lhe confere o artigo 28, inciso I, combinado com o artigo 34, parágrafo único, incisos I e II, tudo do Estatuto, torna público que fica convocada a ASSEMBLÉIA UNIVERSITÁRIA para sessão solene a realizar-se no Teatro "Alberto Maranhão", às 20 horas e 30 minutos do dia 21 de maio de 1981.

A convocação de que trata este Edital tem as seguintes finalidades:

1. dar conhecimento à comunidade universitária do relatório das atividades e realizações da Administração Central da Universidade, relativos ao ano anterior, e do Plano de Trabalho para o ano seguinte;

2. proceder à entrega de títulos honoríficos.

Reitoria, em Natal, 12 de maio de 1981

a) DIÓGENES DA CUNHA LIMA
Reitor

EXTRA-PAUTA

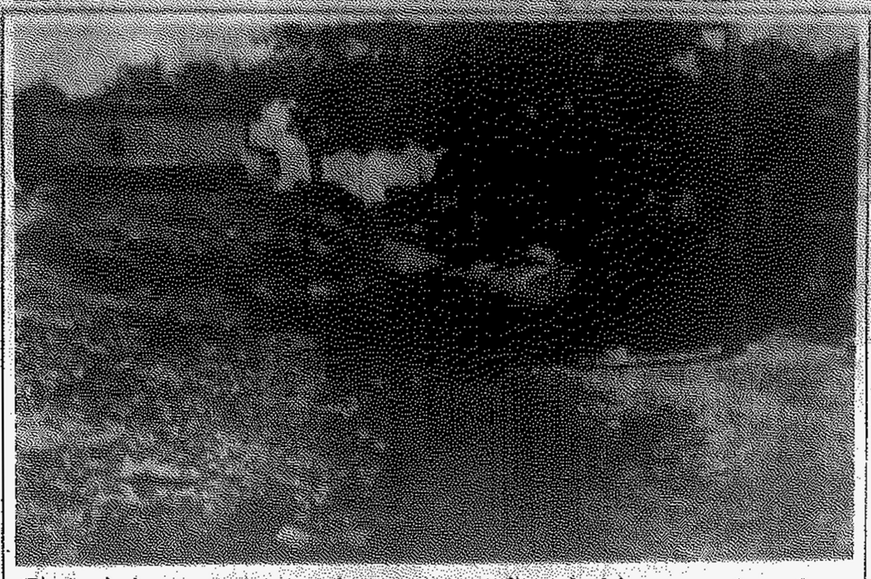

Cheia de buracos, lagoas, lama e lixo, a Rua do Motor continua fora dos planos do setor de limpeza e urbanização da Prefeitura, mesmo com todos os pedidos dos seus moradores. Eles agora querem falar diretamente com o prefeito José Agripino, formulando um novo apelo

SHOW

Dia 31, às 16 horas, no Ginásio de Esportes da Cidade da Esperança, será apresentado o show "Brasileiro Disney Show", reunindo réplicas de figuras de Walt Disney, palhaços, acrobatas e, segundo os promotores, muito riso durante o espetáculo.

GUIMARÃES

Dia 7 de junho, na Festa de Pentecostes, às 9 horas da manhã, o Diácono Manoel Vieira Guimarães Neto será ordenado sacerdote, em cerimônia a ser presidida pelo bispo coadjutor da Diocese de Mossoró, D.José Freire de Oliveira Neto. Guimarães celebra a primeira missa na Paróquia de São Manoel no mesmo dia, às 17 horas.

SEXO

Dia 27 (data provável) o núcleo "Sexo, Poder e Cultura", promoção do Diretório Acadêmico do Centro de Ciências Humanas, Letras e Artes e do Diretório do Departamento de Psicologia. Os professores Angela Thigiel e Eduardo Maciel serão os expositores. Dia 27 haverá um show com o pessoal do Vivace, no auditório da Faculdade de Farmácia.

NOME

O Comandante Pereira que serviu em Natal durante algum tempo e comandou a Corveta Forte de Colombo, integra hoje a equipe do gabinete do vice-presidente Aureliano Chaves e é um dos defensores dos interesses do Rio Grande do Norte na esfera federal.

INCA

Hoje, a partir das 21 horas, a Televisão Universitária estará transmitindo as imagens da Assembléia Universitária, diretamente do Teatro Alberto Maranhão, quando o reitor Diógenes da Cunha Lima faz um relato das atividades de sua gestão e preside a entrega dos títulos aos homenageados.

DICA II

Continua aberta a exposição "Natal Era Assim", no salão térreo da Academia Norte-rio-grandense de Letras, reunindo cerca de duzentas fotografias que mostram cenas de Natal nos últimos cem anos. A exposição fica aberta até o dia 15 de junho.

NOME

O Pró-reitor Moacir Duarte entrou de férias. Para substituí-lo interinamente, foi designada a chefe do Departamento de Contabilidade e Finanças, Maria Celeste de Araújo.

DECRETO

Ontem, no Diário Oficial, uma publicação inusitada: o texto do decreto mantendo o estado de calamidade em Santa Cruz e muitos municípios do Estado. Embora a vigência tenha sido a partir de 1º de maio, o estado de emergência e de calamidade pública deixou de existir nos últimos meses.

Valério garante mais recursos para Natal

Na sua recente viagem a Recife, o presidente da Fundação José Augusto, Valério Mesquita, entregou cartas consultas ao Departamento de Recursos Humanos e Superintendente de Desenvolvimento Social da Sudene de alguns projetos na área de recursos humanos e de pesquisas. Na Fundação Joaquim Nabuco, tratou da assinatura de protocolo de intenções visando o intercâmbio de atividades sobre pesquisa e documentação cultural.

Na SPHAN encaminhou o novo orçamento e cronograma do projeto de passarela do Forte dos Reis Magos, conseguindo também a liberação da terceira parcela referente a restauração da Capela de Nossa Senhora do Desterro, de Vila Flor. Com o escritor Nilo Pereira conversou sobre o livro que narrará a vida e a obra de José Augusto, cujos originais deverão ser entregues dentro de 90 dias à Gráfica Manimbu, da FJA, responsável pela edição da obra.

Teatro Infantil de Jesiel renova acordo

O Teatro Infantil de Jesiel Figueiredo acaba de renovar o convênio com a Secretaria de Educação do Estado para a realização de espetáculos nas diversas escolas da rede estadual de ensino. Pelas previsões do convênio, este ano o grupo fará 24 apresentações durante o ano letivo, das quais dez ainda neste semestre. Para realizar o trabalho Jesiel Figueiredo já realizou a montagem da peça "Grandão e Pichote Contra o Lobisomem. No próximo domingo, em espetáculo no Teatro Alberto Maranhão, o grupo leva a peça "Cinderela".

CENA URBANA

Agora, Natal resolveu ser palco de uma guerra de prestígio, onde cada pessoa, principalmente executivos e homens públicos, tenta demonstrar importância. E eles, os gladiadores, escolheram o telefone como arma de demonstração, cada um utilizando as secretárias ou as telefonistas como se fossem a verdadeira infantaria.

O quente, nas últimas semanas, é fazer ligação através da secretária, principalmente para os de maior status e, pela telefonista, para aqueles naturalmente menos favorecidos. E a vitória consiste em fazer a outra pessoa atender primeiro e ouvir, no telefone, a frase da figura intermediária, dizendo: — "Um momentinho. O Dr. Fulano vai falar".

Eu, como pobre operário de jornal, não tenho nem telefonista, nem secretária. Sou eu mesmo que atende as ligações e confesso que tenho vivido momentos de emoção ao saber dessa guerra telefônica, onde a grande e única vencedora é a Telern. Tem sido divertido ouvir o tratamento de Dr. a este redator que nunca o foi.

Ontem mesmo, quando tentava disciplinar as batidas desta velha Olivetti, buscando a perfeição possível a um dedógrafo inveterado, atendi o telefone e ouvi, no outro lado da linha, como nas descrições de romances, uma voz feminina, dizendo: "É o Dr. Vicente Serejo?", indagou. Respondi que não era doutor, mas que aguardava o doutor do outro telefone.

E assim passei a tarde inteira, entre as conversas da redação e a guerra dos doutores e ligações. Cada doutor que demorasse mais para atender e quanto maior a demora, mas a secretária ou a telefonista lançava pedidos de momentinho. Fiquei feliz em poder ser doutor pelo menos uma vez na vida, e confesso que a emoção foi grande.

Uma coisa preocupa muito, no entanto. Preocupa a parafernália que vai instalando-se nesta cidade cheia de derrotas e de lutas. De repente, uma disputa como esta transforma a cidade em palco de gladiadores, só que em Roma Antiga, o vencedor era aquele que atendia aos pedidos do público exigindo morte do vencido.

Ontem, estava aqui no meu canto, quando toca o telefone em alto e bom som. Atendo, com a voz embargada pela emoção. Ouço uma voz feminina dizendo: "É o Dr. Vicente Serejo?". Em frações de segundos pensei numa resposta correta para a indagação. Ainda quis dizer que não, mas assim estaria quebrando o código de comunicação. Pensei em dizer que sim, mas aí estaria aceitando um título que não é verdadeiro. Tomei coragem e disse com voz firme: "Não. É Vicente Serejo". Do outro lado, desesperada por não ter ouvido a voz de um doutor, a secretária, parafônica, rebateu: "Desculpe. Foi ligação errada", E desligou.

Vicente Serejo

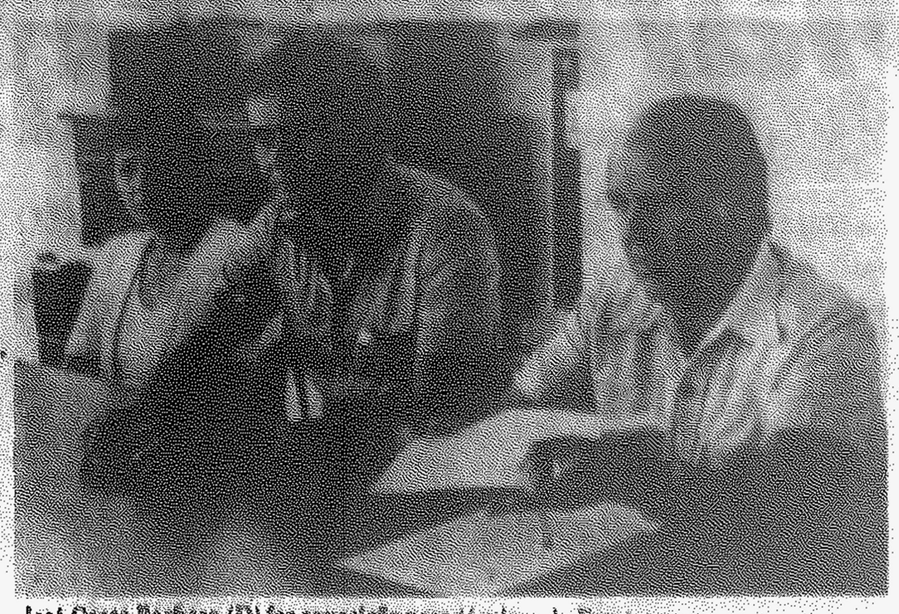

José Oscar Pacheco (D) fez exposição para técnicos da Emater

Embrater debate mau uso de defensivos agrícolas

A Embrater-Empresa Brasileira de Assistência Técnica e Extensão Rural - realizou na manhã de ontem, no saguão do hotel Tirol, um debate sobre o uso indiscriminado de defensivos agrícolas. O debate, que teve a participação de gerentes regionais da Emater, no Nordeste, foi coordenado pelo assessor da Embrater, José Oscar Miranda Pacheco.

Para José Pacheco, o encontro visa disciplinar a aquisição e utilização de defensivos agrícolas, em virtude de agricultores, mediante orientação verbal do agrônomo ou técnico, adquirirem o produto levando em consideração o preço mais barato. E, em outras oportunidades, utilizarem o defensivo em doses exageradas.

Disse ainda José Pacheco que diante dos males que podem causar ao organismo, a injestão de alimentos contaminados, ou outros prejuízos colaterais, como a poluição, enfraquecimento do solo etc. A Embrater estabeleceu que os remédios, principalmente os de classe um e dois, só poderão ser adquiridos mediante receituário prescrito pelo agrônomo de cada região.

A aplicação dessa norma - finaliza Pacheco - poderá ser cobrada no momento do financiamento, quando será solicitado o receituário.

O debate prosseguirá até sexta-feira próxima, com sessões de manhã e à tarde, e terá uma segunda etapa em data a ser marcada, quando então se discutirá a operacionalidade do projeto.

USP e MIC fazem pesquisa sobre indústria do RN

A Universidade de São Paulo, sob o patrocínio do Ministério da Indústria e do Comercio, vem desenvolvendo em várias capitais do Brasil uma pesquisa nacional de desempenho industrial, objetivando fornecer informações conjuntas dos setores econômicos de modo a facilitar e agilizar tomadas de decisão e a definição de políticas pelo MICE: Com esse objetivo esteve em Natal, sexta-feira última, o prof. José Augusto Guagliardi, do Departamento de Administração da USP, quando manteve contactos com o prof. Carlos Rios, Coordenador do Mestrado, órgão escolhido para executar a pesquisa no Estado. Ficou acertado que, aqui, a pesquisa será desenvolvida pelo prof. Cassio Barreto, docente do CMA, o qual aplicará o questionário e manterá os contatos com empresas locais. Bradas em Natal e Mossoró. Assim, já no decorrer desta semana, aquele professor iniciará a execução da pesquisa devendo na semana seguinte, deslocar-se a Mossoró com o mesmo objetivo.

Para o desenvolvimento da pesquisa foram escolhidas, tomando como fonte informações o BIME, 14 empresas, das quais 8 em Natal e 6 em Mossoró.

Após manter contatos no âmbito da UFRN o prof. Guagliardi deslocou-se até Fortaleza para os entendimentos com a Universidade Federal do Ceará.

CDL aprova calçadão mas teme invasão de camelôs

Em reunião realizada na noite da última terça-feira o Clube de Diretores Lojistas - CDL, de Natal, decidiu levar sugestões ao prefeito José Agripino Maia sobre a implantação do calçadão que está sendo projetado para a área do Grande Ponto, na Cidade Alta. O encontro foi realizado no auditório do Sesc e ficou acertado que uma segunda reunião, desta vez com a presença de representantes das entidades lojistas interessadas no problema, será realizada nos próximos dias.

Em princípio os lojistas concordam com o projeto do calçadão, abrangendo as ruas João Pessoa e Coronel Cascudo. Mas houve opiniões a respeito de estender-se o calçadão a outras ruas adjacentes, desde que isso não venha a prejudicar o tráfego. Para João Fernandes da Costa, presidente do Clube de Diretores Lojistas de Natal, o calçadão no centro da cidade seria "uma forma de embelezar a cidade e racionalizar o trânsito, a exemplo do que já ocorre em outras grandes cidades".

Os presidentes da Federação dos Clubes de Diretores Lojistas do Estado, Zildamir Soares, e da Associação Comercial, Airton Soares da Costa, acham que o calçadão atenderá os interesses dos empresários e do público, desde que o problema seja examinado com o necessário cuidado. Uma preocupação externada por eles, e que será levada ao Prefeito, é quanto à possibilidade de desvirtuar-se o sentido da iniciativa com a proliferação do comércio ambulante, com o que, em vez do embelezamento do centro da cidade, o projeto contribuirá para gerar mais um problema.



Lojistas vão levar sugestões ao Prefeito

Comissão de Defesa do Consumidor entra em discussão na Câmara

BRASÍLIA - (ANDA-DN) - A Câmara iniciou a discussão do projeto de resolução que cria a Comissão de Defesa do Consumidor, aprovado, por unanimidade na última reunião da Mesa e de autoria do presidente da Casa, deputado Nelson Marchesan, para quem o futuro organismo exercerá permanente vigilância dos direitos do consumidor.

A CDC opinará sobre assuntos de interesse do consumidor, alternativa de defesa, qualidade, apresentação e distribuição de bens e serviços, inclusive de concessionários públicos ou empresas da administração indireta; perspectiva de interesse do consumidor até na qualidade de contribuinte do erário.

Em caráter permanente e em colaboração com as demais comissões, o novo órgão receberá e investigará denúncias e proporá medidas legislativas de interesse do consumidor. Até o final deste ano, os integrantes da CDC poderão pertencer a outra comissão permanente, sendo que a Mesa, tão logo seja aprovado o Projeto de Resolução, fixará o número de deputados que irão compor a Comissão.

Ao justificar o projeto, o presidente Nelson Marchesan destacou que a defesa do consumidor já mereceu 95 proposições, vários discursos, lembrando a realização de uma CPI que, em 1977, investigou o problema, e salientou que, à medida em que a sociedade de consumo cresce em importância, torna-se necessário que seus representantes proponham uma legislação defensiva do seu interesse, em atendimento a anseios populares.

Depois de frisar que a exploração do consumidor ocorre pela ausência de organismos próprios condutores de suas queixas, observando que esse vácuo tem feito com que o próprio usuário se movimente, através de formas comunitárias de defesa, Marchesan acentuou:

"Há uma inovação quanto ao trabalho das comissões que, a despeito de não explicitada na redação de atribuições das demais comissões, pode vir a ser positivamente imitada. Trata-se do uso da comissão permanente não apenas como órgão passivo de apreciação de proposições, ou até relativamente ativo na busca de informações por simpósios. Sugerimos intensa atividade da comissão pela recepção e investigação de denúncias públicas".

Finalmente, o presidente da Câmara assinalou que a hora é nossa para o Poder Legislativo se abrir mais para o público, acentuando que a iniciativa tem apoio da opinião pública, constituindo também homenagem a todos que, anteriormente na Casa, se ocuparam do assunto.

Cotações das principais moedas estrangeiras

São as seguintes as cotações em cruzeiro das principais moedas estrangeiras, segundo boletim fornecido ontem pela Carteira de Câmbio do Banco do Brasil.

Moeda	Compra	Venda
Dólar americano	84,36	84,68
Libra esterlina	174,89	179,05
Marco alemão	36,50	37,40
Florim holandês	32,81	33,62
Franco suíço	41,05	42,08
Lira italiana	0,07	0,07
Franco belga	2,24	2,28
Franco francês	15,17	15,54
Coroa sueca	17,11	17,51
Coroa dinamarquesa	11,64	11,92
Schilling austríaco	5,17	5,27
Dólar canadense	69,74	70,96
Coroa norueguesa	14,77	15,11
Escudo português	1,37	1,40
Peseta	0,92	0,93
Iene	0,38	0,39
Dólar australiano	95,96	97,48

OUTRAS COTAÇÕES

UPC (Unidade Padrão de Capital) - abril/junho - Cr$ 877,86.

Rendimentos das cadernetas de Poupança no 1º trimestre de 81 - Cr$ 30,6%.

ORTN (Obrigações Reajustáveis do Tesouro Nacional) - maio - Cr$ 930,53 - junho - Cr$ 986,36.

Reajustes das ORTNs/UPCs no 1º trimestre de 1981 - 18,37%

Reajuste da ORTN em 12 meses, utilizáveis para aumento anual de aluguéis em maio - 60%.

Reajuste da ORTN em 12 meses, utilizáveis para aumento anual de aluguéis em junho - Cr$ 68,28%.

INPC para reajustes semestrais de salários em maio - 46,2%.

INPC para reajustes semestrais de salários em junho - 44,2%.

Maior salário mínimo do país - Cr$ 8.464,80

Salário mínimo no Rio Grande do Norte - Cr$ 6.712,80

Maior Valor de Referência (MVR) - Cr$ 4.071,70.

Valor de Referência no Rio Grande do Norte - Cr$ 2.876,90.

AUXILIAR DE ESCRITÓRIO

Se você preenche os requisitos abaixo, envie seu "CURRICULUM VITAE" para posta restante deste jornal, até o dia 30 de maio de 1981, com fotografia e pretensão salarial.

Idade entre 20 a 35 anos
Instrução segundo grau
OFERECEMOS ÓTIMO SALÁRIO
Excelente ambiente de trabalho.



BOATE DO AMÉRICA F.C.
Nesta sexta, 23 horas
Show com Ivanildo Sax de Ouro e a Cantora Silvana.
Reservas p/ fone 222-2132



Restaurante Xique Xique
Seu sucesso, sua clientela!
Xique Xique Hotelaria Ltda
Av. Afonso Pena, 444 fone 222-4426

FRANCISCO PINHEIRO BORGES
(Chicó Pinheiro)
MISSA DE 30º DIA

A família de FRANCISCO PINHEIRO BORGES, ainda profundamente compungida pelo seu falecimento, convida parentes e amigos para assistirem às missas que serão celebradas em sufrágio de sua alma, no dia 22.05.81, às 8,00h na Matriz de São Paulo do Potengi e às 17,30h na Catedral Metropolitana de Natal, agradecendo a todos que comparecerem a este ato de fé cristã.

Deputado ganha exatos Cr$ 251.645

Além dos subsídios fixos, cinco auxílios diferentes; Carlos Rosado acha que é pouco



Abrantes: acho que não...



Limar: nada a declarar

Para o presidente da Assembléia Legislativa, Carlos Augusto Rosado, foi muito bom que a imprensa do sul do país abordasse o problema dos subsídios pagos aos parlamentares porque isto servirá para que os deputados possam deixar a opinião pública esclarecida. Afirmou o presidente que não é verdade que o deputado do Rio Grande do Norte ganha 312 mil cruzeiros, como foi divulgado pelo **Jornal do Brasil**, na edição de sábado.

Em reunião com os jornalistas na tarde de ontem, Carlos Augusto disse que o deputado do Rio Grande do Norte ganha exatamente a importância de 251 mil e 645 cruzeiros, sendo 82 mil 425 cruzeiros referente a parte líquida dos subsídios fixos, já descontado a previdência social e 169 mil 440 cruzeiros correspondente, ao que ele considera de subsídios variável.

AUXILIOS

O deputado do Rio Grande do Norte, segundo o presidente Carlos Augusto tem direito a auxílio moradia, auxílio transporte, auxílio telefone, auxílio correspondência e auxílio passagem. Para moradia, o parlamentar recebe 22 mil 533 cruzeiros, transporte, 50 mil 623 cruzeiros; telefone, 16 mil 224 cruzeiros, correspondência, 19 mil 400 cruzeiros e passagem, 60 mil e 440 cruzeiros.

Para Carlos Augusto Rosado, esse salário é justo, "pois o parlamentar tem que se deslocar, quase sempre duas vezes por semana para consultar suas bases eleitorais no interior do Estado e as despesas dessas viagens são muito grandes". E citou um exemplo de um deputado que no mês de abril recebeu apenas 34 mil cruzeiros, sendo o restante inteiramente consumido por descontos.

POUCAS VIATURAS

Outros detalhes, porém, foram revelados com relação à Assembléia Legislativa do Rio Grande do Norte. Rosado assegurou que aqui é onde existe o menor número de viaturas, estando limitado, atualmente ao Landau, de representação, da presidência, um Opala, de representação, do 1º Secretário, uma Brasília para serviços gerais, e uma moto para a entrega de correspondências.

Revelou também o controle que existe com relação às ligações telefônicas feitas dentro da Assembléia: "Quando a ligação é interurbana, o próprio deputado é quem paga, pois é ele que preenche um formulário e solicita a ligação ao centro telefônico. As ligações urbanas são rateadas, no final do mês, entre os 24 deputados que têm assento à Casa, estando aí incluídas as ligações urbanas feitas pelos próprios funcionários do Poder Legislativo".

Carlos Augusto não revelou o montante dessas ligações urbanas, mas segundo os próprios funcionários da Assembléia "é uma soma muito alta". Há uma exceção, no entanto: Apenas um telefone, o do gabinete do presidente (222-1577) é pago pela instituição, tanto as ligações urbanas como as interurbanas.

A exemplo do deputado Garibaldi Filho, o presidente Carlos Augusto Rosado posicionou-se contra o trecho da matéria publicada no **Jornal do Brasil** que diz ser a Assembléia do Rio Grande do Norte a que estoura todos os tetos conhecidos e que vigoram em grandes Estados.



Para o presidente Rosado, deputado ainda ganha pouco

Abrantes não confirma se fica no novo bloco

O vereador Sílvio de Santana Abrantes (PDS) descartou ontem a possibilidade de engrossar as fileiras do bloco independente do PDS, liderado pelo senador Martins Filho e pelo deputado Carlos Alberto.

Abrantes, que estava sendo apontado pelos colegas, como o mais novo elemento do bloco, findou reticente: "acho que não, não estou sabendo de nada... Estou chegando de viagem e prefiro não me pronunciar. Vamos aguardar os acontecimentos, preciso entrar em entendimentos para poder falar sobre o assunto...".

Outro vereador que estava apontado também como futuro integrante do bloco, era o vereador Edmilson Lima mas indagado sobre o assunto, limitou-se a dizer: "Nada a declarar".

O vereador Paulo Herôncio confirmou seu apoio ao bloco independente afirmando que "ele estará nada vez mais fortalecido. "E insinuem que "vem chumbo grosso por aí". Afirmou o vereador, que rompeu recentemente com o prefeito José Agripino Maia, está informado que outros deputados federais estão apoiando a formação desse bloco independente e deverão se pronunciar sobre o assunto, no final desta semana".

Herôncio não quis declinar nomes, limitando-se a dizer: "Outros falarão". O vereador admitiu inclusive sua ida para o PMDB, caso continue sendo hostilizado no PDS, conforme diz ele. As informações são de que Herôncio já estaria sendo sondado por lideranças peemedebistas nesse sentido.

Caso seja confirmada adesão do vereador ao PMDB, a bancada desse partido poderá crescer para sete vereadores, constituindo-se na segunda maior bancada. A do PDS tem dez vereadores. O PMDB conta com cinco, estando ainda o vereador Lourenço Gonçalves indefinido.

No plenário, os vereadores pedessistas Armando Viana e José Ferreira fizeram veementes pronunciamentos de apoio ao prefeito José Agripino Maia: "estarei com Agripino para qualquer cargo que ele se candidatar", bradava Ferreira recebendo a solidariedade do líder da bancada, Armando Viana.

Independentes ganham a indicação de Belchior

O Chefe da Assessoria de Relações Públicas do Palácio Potengi, Gleire Belchior deverá ser nomeado nos próximos dias para a Delegacia Regional do Serviço Nacional de Aprendizagem Rural-SENAR, órgão ligado ao Ministério do Trabalho. A indicação de Belchior foi feita pelo bloco político liderado pelo senador José de Souza Martins, e contou com o apoio de toda a bancada federal do PDS potiguar.

O cargo de delegado regional do SENAR/RN vinha sendo também reivindicado pela secretária Marlúsia Saldanha, do Trabalho e Bem-Estar Social, para indicação do seu titular. O próprio senador José de Sousa Martins não esconde sua insatisfação com o "trabalho" desenvolvido pela titular da STBS para conseguir junto o ministro Murilo Macedo a indicação de um outro nome. Foi necessário que o caso chegasse ao conhecimento do presidente nacional do PDS, senador José Sarney e do líder do partido, senador Nilo Coelho, para que o senador potiguar, apoiado por toda a bancada, conseguisse a confirmação de que Belchior seria nomeado para o cargo. "Não é certo quando toda a bancada federal referenda um nome para um cargo de confiança do governo federal, venha um auxiliar do governo estadual tentar bloquear a designação desse nome" comentou o senador.

O assunto foi definitivamente resolvido, ontem, quando o governador Lavoisier Maia, condenando o posicionamento de sua secretária, decidiu apoiar o pleito do senador José de Sousa Martins de nomear o Assessor de Relações Públicas do Palácio Potengi para a delegacia regional do SENAR. Gleire Belchior é pessoa ligada, politicamente, ao senador de Umarizal, e de inteira confiança do secretário Iberê Ferreira de Sousa e do Presidente do Instituto de Previdência do Estado, Leodécio Fernandes Nêto.

Mesmo tardias chuvas ajudam plantações

As chuvas nos dois últimos dias em muitos municípios do Estado, se não chegaram em tempo para salvar as lavouras de milho, foram bastante benéficas para as plantações de feijão e algodão, segundo declarou ontem o secretário de Interior e Justiça, Manoel de Brito. Ele acha que as lavouras de milho já estão totalmente perdidas na maioria dos municípios do Rio Grande do Norte, ao contrário das outras culturas, mais resistentes a prolongadas estiagens.

Sobre o novo plano de emergência, a ser implantado a primeiro de junho próximo, Brito disse que as sugestões apresentadas pela comissão mista (composta por ele e pelo secretário Ronaldo Fernandes, de Agricultura, além de Antônio de Pádua, da Sudene) ainda não foram levadas ao Governo do Estado, o que deverá acontecer hoje. A definição do programa, informou, será somente na próxima semana, porque depende da viagem dos três membros da comissão ao interior do Estado, programada para segunda e terça-feira próximas.

CALAMIDADE

Somente ontem o Diário Oficial do Estado publicou o decreto do Governador Lavoisier Maia restringindo a área de calamidade pública a 16 municípios, embora a determinação vigorasse desde 1º de maio último. Assim, continuam em calamidade Santa Cruz, Campo Redondo, São G. do Amarante, Maxaranguape, Pendências, São José de Mipibu, Nísia Floresta, Georgino Avelino, Tibau do Sul, Pedro Velho, Goianinha, Arês, Canguaretama, Ceará-Mirim, Extremoz e Macaíba.

Volta esperança com as chuvas em 53 municípios

Após uma estiagem de quase dois meses, voltou a chover em 53 municípios potiguares, em alguns deles registrando-se fortes precipitações, como Parazinho (91 milímetros), Brejinho (75), Vera Cruz (70), Riachuelo, Rui Barbosa (65), Arês, Goianinha, Jelmo Marinho, Nísia Floresta, São José de Mipibu e Tibau do Sul (60).

Segundo informações do Serviço de Rádio do Palácio Potengi, choveu ainda entre às 17 horas de terça-feira e 8 horas de ontem, nos municípios de Açu (12), Apodi (1), Afonso Bezerra (9), Angicos (10), Baía Formosa (52), Bom Jesus (48), Bento Fernando (40), Canguaretama (45), Cerro Corá, (9), Ceará-Mirim (40), Caiçara do Rio do Vento (45), Coronel Ezequiel (3,5), Eduardo Gomes (38), Guamaré (50), Ipanguassu (25,5), Jandaíra (25), Januário Cicco (31), Lagoa Nova (2), Lagoa Dantas (35), Macau (33), Monte das Gameleiras (22), Pedro Avelino (10), Pedro Velho (35), Parau (2), Santo Antônio (30), São José de Campestre (30), São Paulo do Potengi (40), São Gonçalo do Amarante (26), São Pedro do Potengi, Serrinha (49), Senador Eloi de Souza (54), São Bento do Trairi (45), São Bento do Norte (50), Serra de São Bento (32,5), Serra do Mel (21), Touros (30), Taipu (38) e Upanema (7).

MAIS CHUVAS

De 8 às 15 horas de ontem, de acordo com informações recebidas do interior pelo Palácio Potengi, foram registradas chuvas em Areia Branca (38 milímetros), Açu (4), Afonso Bezerra (4), Arês (2), Baía Formosa (3), Brejinho (7), Caicó (1,5), Canguaretama (5), Carnaúbas (4), Caiçara do Rio dos Ventos (15), Goianinha (5), Felipe Guerra (2), Lajes (15), Lagoa de Pedras (10), Monte das Gameleiras (2), Pedro Avelino (3,5), Rui Barbosa (8), Eloi de Souza (5). O boletim oficial, contudo, omitiu as precipitações ocorridas nos municípios de C. Novos, Acari (Seridó), Santa Cruz (Trairi) e Nova Cruz (Agreste).

Helicóptero ajuda defesa de arribaçãs

O delegado regional do Instituto Brasileiro de Desenvolvimento Florestal (IBDF), Maurialo Sena, confirmou ontem a utilização de um helicóptero para combater a caça predatória de arribaçãs, no município de Jandaíra, mas preferiu não entrar em detalhes para evitar que os caçadores identifiquem a ação dos agentes do Instituto, auxiliados por elementos da Polícia Militar e Federal.

Desde o início do mês de abril o IBDF já apreendeu cerca de 40 mil arribaçãs e 600 armas, entre espingardas e revólveres. Também foram recolhidos pelo Instituto munições e outros objetos utilizados nas caçadas. No final de semana passada os agentes apreenderam 16 mil arribaçãs de um comerciante paraibano. Os pardos, já empacotados, foram avaliados em Cr$ 55 mil.

DOAÇÕES

A exemplo do que vem acontecendo desde o início da desova, os ovos recolhidos são doados às instituições de caridade. Os que ainda se encontram com penas e vísceras são doados nos municípios interioranos, como aconteceu no final de semana que passou, em Jandaíra, João Câmara e Ceará-Mirim. Os ovos sem são trazidos para Natal, geralmente para o Abrigo Dorian Barreto e Albergue Noturno.

Entre as arribaçãs apreendidas, disse Maurialo Sena que o IBDF localizou anilhas colocadas no ano passado em dois mil ovos, na Serra de Assu no Ceará.

O primeiro anilho encontrado no Rio Grande do Norte é de número 1.653 e será encaminhado para o Departamento de Parques Nacionais e Reservas Equivalentes, responsável pela proteção da fauna.

Os anilhos fazem parte de um estudo destinado a identificar a origem das arribaçãs. Os pesquisadores acreditam que elas são originárias do sertão de Mato Grosso e do sul do Piauí, e não da Africa, como se afirma. Os anilhos colocados nos ovos na Serra Assu, foram encontrados em Jandaíra e no interior de Pernambuco.

Decreto restringe área de calamidade pública

O governador Lavoisier Maia limitou, ontem, o estado de calamidade pública decretado quando das enchentes nos municípios de Santa Cruz e Campo Redondo e que comprometeram praticamente toda a região Agreste do Estado. No decreto, publicado no Diário Oficial de segunda-feira, o governador restringiu a área de calamidade, considerando que "desapareceram, em parte, os fatores adversos e os efeitos" que levaram o governo a tomar a medida.

Segundo o ato governamental, o estado de calamidade pública declarado pelo Decreto nº 8.121, de 2 de abril deste ano, ficou limitado aos municípios de Santa Cruz, Campo Redondo, São Gonçalo do Amarante, Maxaranguape, Pendências, São José do Mipibu, Nísia Floresta, Senador Georgino Avelino, Tibau do Sul, Pedro Velho, Goianinha, Arês, Canguaretama, Ceará Mirim, Extremoz e Macaíba.

Sem recursos emergência já estava desativada: RN

O grande expediente da tarde de ontem, na Assembléia Legislativa foi consumido por pronunciamentos de deputados que se posicionaram contrariamente à desativação do programa de emergência, no Rio Grande do Norte e no Nordeste. O deputado Garibaldi Filho que falou da tribuna, disse que "apesar do governo anunciar que pretende desativá-la, a emergência já pode se considerar desativada exatamente pela inoperância do governo que permitiu que o plano ficasse capenga e de muletas".

Disse ainda, Garibaldi Filho que o programa destina-se por sua própria inércia. "Não havendo recursos, o programa não pode ser posto em prática. Dizem que não há o que fazer no Rio Grande do Norte, que o programa de emergência se esgotou. Esgotados ficam os recursos", comentou.

O parlamentar criticou o desejo de governo de implantar uma nova fase do programa, com base nas obras públicas. "Disse que é muito interessante para o governo entregar a execução de um programa de emergência a prefeitos municipais em um ano eleitoral. Em aparte, Roberto Furtado completou a afirmação de Garibaldi dizendo que "é preciso que o PDS grite para manter esse capitalismo selvagem que assanha o trabalhador brasileiro".

José Dantas Cortez também criticou o atraso para dizer que os recursos da emergência chegaram ao Rio Grande do Norte "aos pedaços, não tem o mínimo de orientação", e lembrou o arrombamento de diversas de barreiras construídas em todas as regiões do Estado e abertas para os serviços da emissão que há alguns dias.

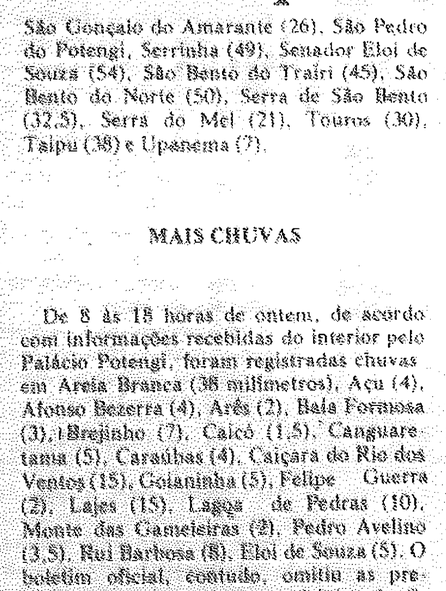

Garibaldi critica a improvisação

visitou o estado. "Não tenho dúvidas que quem for pegar pela corrupção descoberta acaba, os pequenos acabam que só fazem escorar os grandes que vão de roldão".

O deputado Vivaldo Costa defendeu a permanência do plano, corrigindo as falhas" e Odúvaldo Maia disse que "uma emergência é sempre boa, mesmo que venha capenga". E concluiu: "morte por aqui em 58, quando recursos e alimentos eram desviados".

Quando você for a Salvador, Recife ou a Fortaleza, para trabalhar ou fazer turismo, aproveite para descansar na rede Othon.



A maior rede de hotéis do Brasil.
RIO: Rio Othon Palace, Leme Palace, Trocadero, Savoy, Othon Copacabana, Lancaster, Olinda, Rondonópolis Othon, Cuiabá Othon, Aeroporto: SÃO PAULO: Othon Palace, Bela Paulista, WTC, Bela Horizonte: Othon Palace, SALVADOR: Bahia Othon Palace, RECIFE: Internacional Othon Palace, NATAL: Costa Othon, FORTALEZA: Imperial Othon Palace.

HOTÉIS OTHON

Salvador, Recife e Fortaleza têm coisas maravilhosas para oferecer.
Como um hotel da rede Othon, a maior rede hoteleira do Brasil, por exemplo.
Em todos os hotéis você nota a hospitalidade e a cortesia do alto padrão de atendimento Othon.
As deliciosas comidas típicas da região e a variedade da cozinha internacional, além das melhores bebidas nacionais e importadas.
A localização sempre privilegiada, o conforto e a beleza dos apartamentos, e a qualidade dos serviços são características Othon.
Por isso mesmo, indo a Salvador, Recife ou a Fortaleza, aproveite e descanse num dos hotéis da rede Othon.
Para maior tranqüilidade, ligue para o SRO e faça a sua reserva em qualquer um dos hotéis Othon.
Você vai se sentir como em sua casa.

PÁGINA MANCHADA

RODA VIVA

ENTENDIMENTO PROVEITOSO

Mais uma vez ficou comprovado que o diálogo é o melhor caminho para que possamos chegar a objetivos bem definidos, e que representam o interesse da maioria.

Apesar desta via de entendimento não satisfazer os radicais — que somente reivindicando conseguem se destacar — o empresariado do Estado e o Governo chegaram a um bom termo, na busca dos mecanismos que permitam o surgimento de uma nova política estadual.

Na verdade, a agressividade do Estados vizinhos e o seu empenho na corrida pela industrialização, deixou a atuação do Rio Grande do Norte neste setor, especialmente porque a legislação, instituída há mais de cinco anos, ainda não estava sendo utilizada em toda a sua plenitude.

A posição firme, mas serena, do empresariado local, permitiu o encaminhamento do processo sem maiores traumas, permitindo que o Governo atendesse as reivindicações da maioria, dentro de um clima de mútuo respeito e colaboração.

As medidas tomadas pelo CDE colocam — no papel — o Rio Grande do Norte em igualdade de condições com os demais Estados. Resta o cumprimento do que foi decidido. Agora abrem-se as perspectivas para que havendo um aperfeiçoamento nesses mecanismos possamos ocupar a vanguarda, para tentar recuperar o tempo perdido.

Caetano Arruda Câmara

PARTIDO

O ex-deputado Doutel de Andrade deixou o Estado ontem, convicto de que o PDT é um partido viável no Rio Grande do Norte. Ele acredita que até o dia 14 terá atingido o número legal para a realização de suas convenções no Estado.

HOMENAGEM

Já começou a construção de um monumento, que será inaugurado dia 27, na área das empresas da IRSA (ex-UEB), em São Gonçalo do Amarante, em homenagem ao general Afonso de Albuquerque Lima, recentemente falecido. O conjunto de empresas, a partir de então, vai se chamar Centro Industrial Albuquerque Lima.

CONSUMO

Pela primeira vez se terá um perfil aproximado do nível de consumo das famílias natalenses. Este perfil sairá de uma pesquisa que o IDEC já está promovendo em todos os bairros de Natal.

AGÊNCIA

Só está faltando a confirmação do Governador Lavoisier Maia para ser marcada a data de inauguração da agência do Banderu na cidade de Pedro Avelino.

RENDIMENTO

Começam a se materializar os resultados do movimento dos empresários, com a participação da classe política, encabeçado pela Federação das Indústrias. Dois dos pleitos apresentados já foram deferidos pelo Governo: 1 — Aumento das disponibilidades das entidades do BNH para financiamento da construção civil; 2 — Aumento dos limites do Banco do Brasil para as áreas industrial e comercial.

MODA

Quase uma centena de natalenses, ligados à indústria ou ao comércio de artigos têxteis, estão seguindo para São Paulo. É a Feult que começa.

PLACAS

Já foram instaladas perto de mil placas de nomes de ruas, dentro do programa de sinalização da cidade, desenvolvido pela Prefeitura. Pena que uma boa parcela dessas placas já tenha sido arrancada ou depredada irresponsavelmente.

BLOCO

Depois do PTB, PMDB e PDS, parece que o deputado Carlos Alberto está pensando em criar sua própria sigla. Uma gorda e saudável raposa sugeriu o PDI, Partido Democrático Independente.

TERMINAL

Com o aumento das passagens interestaduais, as taxas de embarque no Terminal Rodoviário também deveriam ter sido majoradas para Cr$ 9,00. O governador Lavoisier Maia, entretanto, determinou a manutenção das atuais tarifas (Cr$ 6,50 para o interior; Cr$ 3,00 para as cidades da Grande Natal).

EMPRÉSTIMO

O pedido de autorização para o Estado contrair empréstimo de 20 milhões de dólares no exterior, que desde novembro vem sendo obstruído no Senado, por parlamentares da Oposição, gastou apenas a presença de um senador oposicionista de dar número para votação e nenhuma idéia de quando a matéria será votada.

DESMENTIDO

Alguns "cartolinhas" do nosso futebol passaram a desmentir as informações veiculadas por esta "Roda Viva", da existência de um movimento para vender o Estádio Juvenal Lamartine. Tudo bem (ou, ainda bem). Fica o dito pelo não dito.

FOSSE

Será hoje, no Recife, a posse da primeira diretoria da Associação das Emissoras de Rádio do Nordeste. O Ministro das Comunicações, Haroldo de Mattos, presidirá a solenidade. Do Estado participam da diretoria os Srs. João Fellipe, José Golsat, Luiz Maria Alves, Inácio Soares e o padre Agnelo Barreto.

EMPREGOS

Mesmo quando se está falando muito em desemprego a Cohab está tentando por todos os meios preencher os seus quadros de técnicos em edificação. Já foi publicar anúncios e as vagas continuam oferecidas.

TÊXTIL

Representantes do grupo português Rio Grande do Norte, Depois de entenderem Marina estarão chegando hoje aos dimentos na área do Itamaraty, o grupo vem ao Rio Grande do Norte discutir com o Governo do Estado a viabilidade de implantação de um projeto de fiação e tecelagem em Natal.

PARANINFO

O prefeito José Agripino foi escolhido Paraninfo da turma de Administração da UFRN que concluí seu curso agora em julho.

JUVENTUDE

No ciclo da palestra promovida pela Adesg, o professor Joanilson de Paula Rêgo falou ontem sobre "Juventude Brasileira".

EXPOSIÇÃO

Será neste domingo, no Bosque dos Namorados, a Exposição Nacional promovida pelo Kennel Clube, a partir das 9 da manhã.

LANÇAMENTO

Depois de trazer a Natal o senador Teotônio Vilela, o PMDB se programa para fazer o seu lançamento em praça pública, com a presença de algumas das estrelas oposicionistas. Além do presidente nacional do partido, Ulisses Guimarães, o PMDB pretende trazer a Natal todos os integrantes de sua bancada no Nordeste.

PESSIMISMO

Para uma raposinha do Planalto, o pessimismo começou a tomar conta da classe política, especialmente depois da onda prorrogacionalista. Dizem que este sentimento começa a alcançar também a nossa bancada federal.

CALAMIDADE

Como todo o Estado do Rio Grande do Norte ainda estava legalmente em "estado de calamidade pública", o governador Lavoisier Maia assinou decreto restringindo essa área a 16 municípios do Trairy e Agreste: Santa Cruz, Campo Redondo, São Gonçalo, Maxaranguape, Pendências, São José de Mipibu, Nísia Floresta, Senador Georgino Avelino, Tibau do Sul, Pedro Velho, Goianinha, Arês, Canguaretama, Ceará Mirim, Extremoz e Macaíba.

AUMENTO

Publicada ontem, no Diário Oficial a lei que concede aumento aos servidores públicos municipais.

NOSTALGIA

Jeff Thomas, que pretende entrar na política assumindo posições de vanguarda, é, segundo o último número da revista "Isto é", o responsável pelo relançamento do cantor Francisco Carlos — "El Broto" — no Rio de Janeiro, aproveitando as águas do novo sucesso do Cauby.

INAUGURAR

Torelli & Barreto inauguram hoje sua lanchonete e bar, no CCAA, é a Tob'S

Zé Luiz fala sobre RN na ABO

"Fatores que impediram o desenvolvimento do Rio Grande do Norte" será o tema que José Luís Silva abordará hoje à noite, dentro da Semana de Cultura que a ABO-RN promove e que foi aberta na segunda-feira com Mário Mestrinho falando sobre Mineiro. Na terça-feira José Agripino Maia atendeu a administração municipal e ontem Diógenes da Cunha Lima explicou o que é o Projeto Rio Grande do Norte. O encerramento está previsto para amanhã, quando o ex-Governador Cortez Pereira falará sobre as "Perspectivas Econômicas do Rio Grande do Norte".

Com uma frase José Luís define o que hoje dirá para o auditório da ABO, na rua Felipe Camarão: "Chega de sermos o maior produtor de tungstênio do Brasil. Pensar que 90% do tungstênio nacional sai de Currais Novos; saber que somos o maior produtor de sal marinho do país; proclamar que nenhum Estado do Nordeste produz mais caulin do que o Rio Grande do Norte é constatar estupidamente a nossa pobreza, o pior ainda, a nossa miséria".

POLÍTICA

Diz mais José Luís que dentro desse quadro "eu penso às vezes que nos capacitamos para um processo masoquista interminável." Pergunta em seguida: "Que lugar ocupa o povo em toda essa riqueza estatisticamente demonstrada? no Rio Grande do Norte, o desenvolvimento que existe não tem o povo como destinatário. Dele, o povo é excluído. Estas verdades serão debatidas, demonstradas, analisadas hoje na ABO".

Garante que a situação política do Estado também será levada a debate. "Claro Pio XI dizia que depois da religião o que há de mais nobre no mundo é a política. Por isso, pois, mais fácil de ser deformada. A religião mal dirigida possui relances demoníacos. A política feita maquiavelicamente na base do interesse ou da capacidade de fazer o mal é estupidamente desastrosa. E o pior é que a vida humana é meu equilíbrio entre esses dois abismos".

Também a Universidade será tema do debate. "A Universidade para mim possui características de mostrengo. Quase poderíamos dizer a cada povo: mostra-me a tua Universidade e eu te direi quem és. Eu fico triste quando leio publicações da UFRN sloganizando seu estado de maioridade. Até onde esta visão ufânica vai querer chegar?". Lembra que quando estava em Paris, fazendo um curso de férias na Sorbone "eu olhava aquelas paredes construídas quando o Brasil foi descoberto. E a Sorbone continua em busca. Estado de maioridade? não está nas suas preocupações".

Depois, ironiza: "Ainda o Rio Grande do Norte é engraçado. Eu me lembro que nos tempos dos incentivos fiscais (34/18) havia uma propaganda do Estado acenando o seu desenvolvimento. O texto era assim: "São Paulo que se cuide. O Rio Grande do Norte vai se Industrializar".

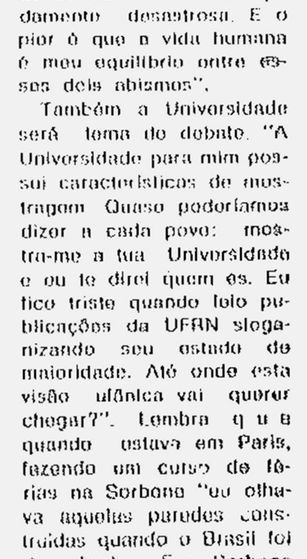



As entrevistas são importantes

Centro de Adoção de menores já aberto para atender público

Sem estar ainda oficialmente instalado, porém já funcionando a título precário, o Centro de Adoção de Menores da Febem-RN está com atendimento regular e já ocorreram três casos específicos de adoção praticamente concluídos.

As técnicas Iranilba Maria Bezerra de Almeida e Maria Célia Coutinho, responsáveis pelo Centro não escondem a satisfação pelo fato de o setor vir cumprindo um papel relevante na luta pela assistência ao menor carenciado, aliado ao fato de que os processos de adoção terem tido um desfecho dos mais satisfatórios. Um deles, segundo revelam, foi de adoção plena, situação em que nem a mãe conhece o casal adotante, nem este a mãe. Nessas casos, cita a assistente Maria Célia, a adoção passa a ser definitiva, não há mais a mínima possibilidade da mãe reaver o filho, o que não ocorre na adoção simples, quando, em qualquer tempo, desde que cessados os motivos do gesto, a mãe pode ter de volta o seu filho.

COMO FUNCIONA

A idéia da implantação de um centro para adoção de menores, em Natal, há muito era alimentada, porém só foi concretizada após a participação das duas técnicas no I Encontro Nacional de Adoção do Menor, realizado no Rio de Janeiro. No retorno, preparado e aprovado o projeto, o Centro passou a funcionar, em uma das salas da Febem-RN, à av. Hermes da Fonseca, em frente à AABB.

O processo de adoção, se bem que muito complexo, segundo Iranilba Maria, não havendo obstáculos das duas partes, torna-se rápido. O casal adotante inscreve-se no Centro, é feita entrevista com as assistentes sociais, a partir da qual o casal passa a habilitar-se à guarda da criança. Sendo no caso de adoção plena, é exigido que o casal não tenha nenhum filho, embora isso não signifique que, para o futuro, possa vir a ampliar o lar com outros filhos.

Desde quando foi implantado, o Centro já concluiu o processo de três adoções, que, por coincidência, segundo as técnicas Iranilba e Célia, "foram três garotas, todas muito lindas".

MASTER INCOSA ENGENHARIA S/A.

Empresa de Construção Civil, precisa para contratação imediata de 01 (um) operador de Munck, experiência mínima comprovada de 01 (um) ano.

Os interessados deverão de apresentar munidos de documentos no seguinte endereço: Rua Ângelo Varela, 1465 — Tirol. No horário das 08:00 às 12:00 e das 14:00 às 18:00h.

Natal, 20 de maio de 1981

JOSÉ FERNANDES DA SILVA

MISSA DE 7º DIA

A família de JOSÉ FERNANDES DA SILVA, convida parentes e amigos para assistirem à missa de 7º dia, em sufrágio da sua alma, a ser celebrada no dia 22.05.81 (sexta-feira), na Catedral Metropolitana de Natal, às 17:30 horas e no dia 24.05.81 (domingo), na Igreja Nossa Senhora do Livramento, às 19:00 horas na Cidade de Talpu.

Desde já agradece a quantos comparecerem a este ato de fé e piedade cristã.

(EDITAL AVISO PADRONIZADO)

MINISTÉRIO DO EXÉRCITO
IV EX — 7ª RM/DE

7ª BRIGADA DE INFANTARIA MOTORIZADA
16º BATALHÃO DE INFANTARIA MOTORIZADO

O presidente da COMISSÃO DE LICITAÇÃO, nomeada pelo Exmº Sr Gen Cmt 7ª Bda Inf Mtz, torna público que será realizada tomada de preços para fornecimento às Organizações Militares do Exército sediadas em Natal, durante o 2º Semestre de 1981, dos artigos abaixo relacionados e nos seguintes endereços:

— NO DRS/7 — AV. CMT ANTÔNIO MANHÕES DE MATTOS, 439 — Cabanga — RECIFE-PE:

— Artigos: Carne de boi sem osso congelada; Peixe inteiro congelado, de 1ª qualidade, sem cabeça e sem rabo e cabeça com miúdos, sem pés e sem cabeça, peso mínimo 1,3Kg, congelado ou resfriado;

— Horário: 10:00 horas do dia 08 jun 81.

— NO 16º BI MTZ — AV. HERMES DA FONSECA, 1835 — TIROL — NATAL-RN:

— Artigos: Pão francês de farinha de trigo pura, para fornecimento diário, peso unitário 500 Gr e Leite In Natura com 3,2% de gordura, para fornecimento diário;

— Horário: 10:00 horas do dia 12 jun 81.

As Firmas já inscritas no Cmdo da 7ª Bda Inf Mtz, bem como na Diretoria de Subsistência ou DRS/7, apresentarão apenas os seguintes documentos

— dois atestados de idoneidade financeira, conforme as exigências do Edital;

— declaração do Cmdo/Bda, DS ou DRS, comprovando ser a mesma cadastrada;

— atualização do capital, se for o caso.

Os documentos para inscrição de carne, frango e peixe, serão recebidos pelo DRS/7, até 15:00 horas de 1º jun 81 e os referentes a pão e leite, pelo 16º BI Mtz, até 15:00 horas de 05 jun/81.

A solução dos pedidos de inscrição para carne, frango e peixe, será dada pelo DRS/7 até 04 jun/81 e a referente a pão e leite, pelo 16º BI Mtz até 09 jun 81.

As propostas em três vias, serão recebidas em envelopes lacrados, no momento da abertura, em 08 e 12 jun/81, pelos DRS/7 e 16º BI Mtz, respectivamente

ANTÔNIO CARLOS DE ALMEIDA-Cap Inf
Presidente da Comissão de Licitação

CARTÓRIO DE PROTESTOS

Vigário Bartolomeu, 583 e Dr. José Ivo, 582 (Galeria)
Cx. Postal, 36 - fones 222-2969 e 222-0166.

Bel. JAIRO PROCÓPIO DE MOURA
OFICIAL VITALÍCIO

EDITAL DE INTIMAÇÃO

ESPÉCIE - Os Carac. Uma (1) Dupl. Valor: 30.000,00
RESPONSÁVEL - Cecílio Gomes da Silva - CPF 076644888449
CREDOR - Saraiva de Alencar.
PORTADOR - Banco do Brasil S/A Ag. Centro.

ESPÉCIE - Um. (1) Nota Promissória Valor: 44.554,00
RESPONSÁVEL Cent. Orion Ltda - CGC 08529224 0001 08
CREDOR - Badler Artefs de Couro Ltda.
PORTADOR - Banco Nacional S/A Ag. Centro.

ESPÉCIE - Uma (1) Dupl. Valor: 2.226,00
RESPONSÁVEL - Carlos Américo Ferreira Lima CPF 035736054000
CREDOR - Granorte Veículos e Peças Ltda.
PORTADOR - Bradesco - Ag. Alecrim

ESPÉCIE - Uma (1) Dupl. Valor: 6.695,00
RESPONSÁVEL - Dilza do Nascimento Araújo - CGC 082404180001
CREDOR - Z. Albuquerque & Cia. Ltda.
PORTADOR - Bradesco - Ag. Alecrim.

ESPÉCIE - Uma (1) Nota Promissória - Valor: 1.805,70
RESPONSÁVEL - Edmer Meira Cruz - CPF 037038922001
CREDOR - Banorte - Cred. Fin. Invests S/A.
PORTADOR - Banorte.

ESPÉCIE - Uma (1) Nota Promissória - Valor: 2.972,00
RESPONSÁVEL - Edmar Fernandes Jasvis - CPF 107577754001
CREDOR - Banorte - Cred. Fin. Invests S/A.
PORTADOR - Banorte.

ESPÉCIE - Uma (1) Nota Promissória - Valor: 4.470,64
RESPONSÁVEL - Eurico Souza Leão - CPF 052416184449
CREDOR - Unibanco Financeira S/A - Cred. Fin. Invests
PORTADOR - Unibanco.

ESPÉCIE - Os Carac. Uma (1) Dupl. Valor: 14.076,94
RESPONSÁVEL - Floriza de Carvalho Silva - CGC 08542979000l
CREDOR - Sonora Soc. Nordestina de Repres. Ltda.
PORTADOR - Banco do Brasil S/A - Ag. Alecrim.

ESPÉCIE - Uma (1) Dupl. Valor: 25.500,00
RESPONSÁVEL - Francisco Solano de Oliveira - CPF 043038604 72
CREDOR - Sistemática Ltda.
PORTADOR - Banco Nacional S/A - Ag. Centro

ESPÉCIE - Os Carac. Uma (1) Dupl. Valor: 48.680,00
RESPONSÁVEL - Itamar Soares Câmara - CGC 08000410000130
CREDOR - Sagres S/A - Ind. de Alimentos.
PORTADOR - Banco do Brasil S/A - Ag. Alecrim.

ESPÉCIE - Uma (1) Nota Promissória - Valor: 6.635,25
RESPONSÁVEL - Jaymar Medeiros CPF 030010864O1
CREDOR Banorte Cred Financ e Invests S/A
PORTADOR Banorte

ESPÉCIE - Uma (1) Dupl. Valor 4.965,00
RESPONSÁVEL - João Nilson do Nascimento CGC 084503580001
CREDOR - Z Albuquerque & Cia Ltda
PORTADOR Bradesco Ag Alecrim

ESPÉCIE - Os Carac. Uma (1) Dupl. Valor 11.800,00
RESPONSÁVEL - João Gualberto Pinto CGC 08027963000l
CREDOR - Comil Batata Ltda.
PORTADOR - Banco do Brasil S/A Ag Centro

ESPÉCIE - Uma (1) Dupl. Valor 28.200,00
RESPONSÁVEL - J. Batista Cavalcante - CGC 08208860000l
CREDOR - Savor Alimentos do Nc. Ltda.
PORTADOR - Bradesco - Ag Alecrim

ESPÉCIE - Os Carac. Uma (1) Dupl. Valor: 6.000,00
RESPONSÁVEL - Júlio Ribeiro da Rocha - CPF 092817769468
CREDOR - Pietro Cavalcante Ltda.
PORTADOR - Banco do Brasil S/A - Ag. Alecrim.

ESPÉCIE - Uma (1) Dupl. Valor: 2.771,00
RESPONSÁVEL - Manoel Paulo da Silva - CGC 084026610001
CREDOR - Z Albuquerque & Cia. Ltda.
PORTADOR - Bradesco - Ag. Alecrim.

ESPÉCIE - Uma (1) Dupl. Valor: 4.010,00
RESPONSÁVEL - Manoel Francisco de Lima - CGC 084304230001
CREDOR - Z Albuquerque & Cia. Ltda.
PORTADOR - Bradesco - Ag. Alecrim.

ESPÉCIE - Os Carac. Uma (1) Dupl. Valor: 38.458,97
RESPONSÁVEL - Modulados do Nordeste Ltda - CGC 085161890001B1
CREDOR - Têxtil Gôndola de Ouro Ltda.
PORTADOR - Banco Bandeirantes S/A.

ESPÉCIE - Uma (1) Dupl. Valor: 80.850,00
RESPONSÁVEL - Natécia Cia Têxtil do Natal - CGC 084241780001?1
CREDOR - Cortume Telesi S/A.
PORTADOR - Banco Bandeirantes S/A.

ESPÉCIE - Os Carac. Uma (1) Dupl. Valor: 85.990,00
RESPONSÁVEL - Stella Beatriz Holanda e Silva - CPF 153994433
CREDOR - Distr. Automóveis Seridó S/A.
PORTADOR - Banco do Brasil S/A - Ag. Centro.

Em cumprimento ao disposto no inciso I, parágrafo único do artigo 883 do Código do Processo Civil, pelo presente edital intimo os responsáveis acima mencionados a virem pagar os aludidos títulos, ou darem as razões porque o não fazem, ficando, desde logo, notificados do protesto, caso não resgatem dito título no prazo legal, vencível a VINTE E CINCO (25) do mês em curso.

Natal-RN, 20 de maio de 1981.

JAIRO PROCÓPIO DE MOURA
CIC 002 639 904
Oficial Vitalício

GALUX 81

PROMOÇÃO ESPECIAL

Conjunto Louça "DECA" completo apenas Cr$ 5.490,

Piso Decorado 20x20 apenas Cr$ 1.050,



EM TODO ESTADO Cr$ 20,00

PAGINA MANCHADA

UFRN comemora hoje 22º aniversário de fundação

A comemoração do 22º aniversário de fundação da Universidade Federal do Rio Grande do Norte e a outorga de títulos de dignidades universitárias marcarão, às 20:30 horas, de hoje, no Teatro Alberto Maranhão, a Assembléia Universitária, que contará com a participação de professores, alunos e estudantes da UFRN. As aulas e o expediente serão normais durante o dia, mas à noite todas as atividades serão suspensas, segundo informações colhidas ontem na Pró-Reitoria de Assuntos Acadêmicos.

Durante a cerimônia receberão títulos de Doutor Honoris Causa, o deputado federal Djalma Marinho; de Professor Honoris Causa, Odylo Costa, Filho (in memoriam); Professor Emérito, Américo de Oliveira Costa e Mérito Universitário, jornalista Luis Maria Alves (grau oficial), Augusto Severo Neto (grau de oficial) e Aníbal Délio da Silva (grau funcional). Haverá leitura dos títulos universitários e agradecimentos da outorga pelos agraciados.

A Assembléia será encerrada com um jantar de confraternização no restaurante do América Futebol Clube, quando falarão o Professor Ney Lopes de Souza e o reitor Diógenes da Cunha Lima.

A partir de julho CEF começa a pagar o PIS

A gerência geral da Caixa Econômica Federal em Natal informou ontem que não foi decidido o início do calendário de pagamentos do abono e rendimentos do PIS - Programa de Integração Social - que continua previsto para o dia 10 de julho, em local que será previamente divulgado pela CEF. A proposta para início dos pagamentos do PIS, feita pela Direção Geral da CEF, ainda não foi aprovada pelo Conselho Monetário, presidido pelo Ministro da Fazenda, Ernane Galvêas.

A distribuição dos recursos do programa PIS/PASEP poderá ser efetuada durante todos os meses do ano, de acordo com a data de nascimento dos participantes, ou número de inscrição no Fundo, e não mais apenas nos últimos três meses (outubro, novembro e dezembro) como vinha acontecendo.

No ano passado foram distribuídos Cr$ 80 milhões (abono, rendimentos e quotas) do PIS em Natal, através da agência da Caixa Econômica Federal, na Ribeira, que este ano não será utilizada para esse fim. A direção da Caixa Econômica resolveu arranjar outro local para pagamento dos cadastrados na CEF em Natal, tendo em vista a necessidade de melhor acomodação dos cadastrados.

Participantes com mais de cinco anos no PIS, que percebem menos de 5 salários mínimos e tenham trabalhado no ano anterior, receberão abono correspondente ao exercício de 80/81, a partir de 10 de julho vindouro, até 30 de junho de 1982, segundo a gerência geral da Caixa Econômica Federal em Natal, que acha que a proposta da CEF será tranquilamente aprovada pelo Conselho Monetário Nacional.

Francisco Miranda Pinheiro vai a Fortaleza no início de junho para discutir com autoridades da Caixa Econômica Federal os detalhes finais sobre a distribuição dos recursos do Fundo PIS/PASEP. Mesmo assim está garantida a permanência das principais normas do Fundo.



Francisco Miranda Pinheiro

Quem nasceu entre 1º de janeiro e 30 de junho será prejudicado, pois com as novas alterações os pagamentos serão efetuados a partir de julho para os nascidos neste mês. A medida vai prejudicar muitos participantes dos dois programas.

Quem nasceu em junho, por exemplo, somente receberá o abono referente ao exercício que vai se encerrar em junho próximo (um salário mínimo de Cr$ 8.730) em junho de 82, embora até aquela data o salário mínimo deva sofrer dois novos aumentos (em novembro e maio).

Para quem tiver direito apenas aos rendimentos, os recursos terão o mesmo valor, independentemente da data em que for feito o pagamento.

Caso dos ambulatórios agora é com a Federal

Somente na tarde de ontem a Secretaria de Saúde encaminhou ao Departamento de Polícia Federal as três caixas de medicamentos de uso controlado, apreendidas pelas equipes de fiscalização do órgão estadual em vários ambulatórios natalenses. No DPF o coordenador regional, Cláudio Viana, informava que o assunto vai ser investigado até o ponto de se saber onde chega a gravidade do caso.

Constatando-se irregularidade nos ambulatórios onde a SSAP apreendeu os medicamentos a Polícia Federal instaurará inquérito, indiciando os culpados, e depois o remeterá à Justiça Federal. Viana recebeu ainda uma relação discriminatória de todos os medicamentos apreendidos na última sexta-feira pela Secretaria de Saúde, mas as caixas, até ontem à tarde, permaneciam lacradas em seu gabinete.

O coordenador do DPF revelou que os medicamentos são de uso controlado e que somente podem ser vendidos sob rigoroso controle médico. Também foram apreendidos medicamentos fabricados pela CEME - Central de Medicamentos e que têm sua comercialização proibida pelo Governo Federal. As caixas devem ser abertas hoje, procedendo-se a seguir ao laudo de apreensão.

Seis ambulatórios serão investigados pela Polícia Federal, de acordo com as denúncias oferecidas pela Secretaria de Saúde: Santa Helena (Rua Agostinho Leitão) Globo (rua Luis Dutra), Araújo (Avenida Presidente Bandeira), Barros (rua Djalma Maranhão), Potiguar (Praça Padre João Maria) e Augusto de França (rua Princesa Isabel).

Enquanto se iniciam as investigações da PF, a Secretaria de Saúde prossegue com suas blitzs em todos os ambulatórios de Natal, inclusive nos já visitados pelas equipes de fiscalização, anunciava ontem o Secretário Leônidas Ferreira.

É mistério desabamento da igreja

A interdição da ostentação do teto com "tesouras" de madeira por seis pilastras e laje de concreto, na igreja de Santa Rita de Cássia, no Conjunto Residencial Ponta Negra, que desabou no dia 20 de abril último, foi considerada pelo engenheiro Décio de Melo Paiva, da Natal Empreendimentos e Construções Ltda", da qual executou obra, como um atendimento aos pedidos feitos "pelo pessoal da Cooperativa Habitacional Ponta Negra Ltda".

Baseado no fato de que apenas uma das quatro "tesouras" de sustentação do teto caiu, enquanto as outras três permaneceram nos seus lugares, intactas, o engenheiro Décio de Melo Paiva disse ontem que "são misteriosas as causas do desabamento, pois até hoje ninguém descobriu nada ou se chegou a uma conclusão".

Décio não quer aceitar a tese de erro de cálculo ou descaso na execução da obra da Igreja de Santa Rita de Cássia. Argumentando que a imprensa deveria esquecer o assunto, pois envolve muitos engenheiros diretamente responsáveis pela obra, o proprietário da "Natal Empreendimentos e Construções Ltda" não quis revelar os nomes dos engenheiros calculistas que sua firma contratou, através da subempreiteira "Centec-Central Técnica Ltda", responsável pelas estruturas da igreja.

"Não chegamos a uma conclusão sobre as causas do desabamento, e não sei se chegará até o dia em que apareça alguém muito especializado. Teoricamente está tudo certo. Houve erro na execução da obra, mas não sabemos onde se encontra esse erro. Mas não houve erro de cálculo, porque a tesoura que caiu era da extremidade. Eu acho que as prováveis causas do desabamento poderão ter sido: 1º) uma terça podê ter fletido; 2º) ação do vento e 3º) uma emenda mau feita. São suposições que eu estou fazendo. Garanto que não houve má fé da firma Centec, que tem 17 anos de experiência na construção de estruturas", disse Décio de Melo Paiva, que não permitiu fotografias.

Para o titular da "Natal Empreendimentos e Construções Ltda" dentro dos próximos dias serão iniciados os trabalhos de edificação do novo teto de concreto da Igreja de Santa Rita de Cássia, em Ponta Negra, o que causará um grande atraso na entrega do templo aos moradores do bairro. Ele disse que o "pessoal da Cooperativa Habitacional Ponta Negra Ltda" ficou cismado com a reconstrução com tesouras de madeira, com muita razão, mas isso não quer dizer que elas (as tesouras) são inexequíveis".

Décio de Melo Paiva não quis dizer os nomes dos engenheiros da firma Centec, apenas adiantou que "é de um tal de Elias". O desabamento do teto causou-lhe sérios prejuízos financeiros e profissionais, disse. À construção de um novo teto de concreto custará mais de Cr$ 1 milhão, prejuízo que será repartido pela Centec e "Natal Empreendimentos e Construções Ltda".

Barreiras sanitárias impedem a propagação da conjuntivite

O surto de conjuntivite virótica que ameaçava tornar-se uma epidemia no Rio Grande do Norte, está sob controle das "barreiras sanitárias" implantadas pela Secretaria da Saúde nas rodovias federais e aeroportos de Natal e Mossoró, após a constatação de oito casos. A opinião é do médico João Maria Miranda Monte, presidente da Sociedade de Oftalmologia do RN.

Ele disse que os Pronto-Socorros do IPE, Inamps, UFRN, Secretaria da Saúde, Delegacia Federal de Saúde (Sucam) e DNER estão trabalhando na prevenção do alastramento da doença no Estado, apesar do reduzido número de casos.

João Maria de Miranda Monte assegurou que "a conjuntivite é coisa normal entre nós, mas agora ela se apresenta como um surto virótico de alto contágio e os casos detectados foram drenados pela barreira sanitária. Na minha clínica particular ocorrem 100 atendimentos diários, em média, e esse índice não foi aumentado depois que o Diário de Natal começou a divulgar os casos de Natal e Mossoró. Isso é uma prova de que o jornal não provocou



João Maria de Miranda Monte

temor na população".

Para o médico oftalmologista João Maria de Miranda Monte, as pessoas atingidas pela conjuntivite virótica estão sendo tratadas em 6 dias no máximo.

Casos de conjuntivite bacteriana já foram registrados em Natal, mas as pessoas contaminadas por esse tipo da doença não foram isoladas pelas autoridades da Secretaria da Saúde Pública.

Godeiro quer cumprimento de lei para os deficientes

O presidente da Câmara Municipal, vereador Antônio Edilson Godeiro, exigiu ontem o cumprimento da lei municipal de sua autoria que protege os deficientes físicos que participam de concursos públicos, tendo seu aproveitamento garantido compulsoriamente em cada vaga.

Segundo Godeiro, mesmo a lei tendo sido aprovada o ano passado, ainda não soube de nenhum deficiente físico que tenha sido contratado pela Prefeitura. Disse que, de acordo com a lei, os aprovados que tiverem deformidades terão os mesmos direitos e vantagens que as disposições expressas do artigo 2º, assegurando todos os direitos aos classificados, a menos que o respectivo exame de saúde, aprovado por junta médica, os incapacite para o exercício da função.

Godeiro lamentou que pouco, ou quase nada, tenha sido feito em benefício do deficiente em Natal. A cidade é carente de rampas apropriadas em seus logradouros públicos e para que um deficiente tenha acesso a um emprego ou qualquer outra função ainda existe um grande preconceito.

O vereador lembrou que a empresa Telebrás já admitiu 70 funcionários portadores de defeitos físicos em seus quadros, que são perfeitamente capazes de exercer uma função com um grau igual, ou às vezes até superior ao de uma pessoa normal.

Godeiro elogiou, no entanto, a atitude da Sra. Vilma Maia, presidente do Conselho Estadual do A. I. P. D. (Ano Internacional das Pessoas Deficientes) que está tomando providências no sentido de criar em Natal um centro de reabilitação infantil. O vereador finalizou afirmando que toda a comunidade deve dar apoio a essa iniciativa; e que ela seja ampliada para que o ano do deficiente não seja apenas um ano comemorativo, mas sim uma pedra fundamental que crie condições para o deficiente viver integrado com a comunidade.

Toma posse hoje comissão estadual para deficientes

O Governador Lavoisier Maia empossará hoje, às 15 horas, no Salão de Despachos do Palácio Potengi, os membros da Comissão Estadual do Ano Internacional das Pessoas Deficientes. A solenidade contará com a presença da presidente da Comissão Nacional, Helena Bandeira de Figueiredo.

Após tomar posse, a Comissão Estadual será instalada oficialmente em solenidade às vinte horas, no Palácio dos Esportes. Além dos pronunciamentos da presidente da Comissão Estadual, Vilma Maia, e de Helena Bandeira de Figueiredo, haverá apresentação de ginástica rítmica e grupos folclóricos. Para isso, a Comissão colocará 15 ônibus à disposição da comunidade.

As pessoas que tomarão parte na Comissão Estadual são as seguintes: presidente, Vilma Maia; vice-presidente e representante da Secretaria de Educação, Lúcia Araújo Ramos; Lionete Ramos (Secretaria do Trabalho), Maria Lúcia dos Santos (Secretaria de Saúde), João Penha de Souza (Interior e Justiça), Ana Emília (UFRN), Isabel Cristina Valença (LBA), Tuciana Augusta de Meneses (representante das instituições particulares de atendimento ao deficiente), Gilton de Carvalho, reverendo Isaías Cavalcanti, jornalista Celso da Silveira (Associação Norte-riograndense de Imprensa) e Dóris Franke.

Sabe-se que mais de dez por cento da população do Brasil é constituída por pessoas deficientes, o que dá um número aproximado de doze milhões. No mínimo, três pessoas estão intimamente ligadas a cada uma delas, estimando-se que quarenta e oito milhões de brasileiros estão diretamente envolvidos na problemática das pessoas deficientes. Quarenta e oito milhões de pessoas e afetadas, direta ou indiretamente pela deficiência, é um número muito expressivo para ser ignorado.

De doze milhões de pessoas deficientes, o Brasil conta com seis milhões de deficientes mentais, dois milhões e quatrocentos mil deficientes físicos, um milhão e oitocentos mil deficientes da áudio-comunicação, um milhão e duzentos mil deficientes múltiplos e seiscentos mil deficientes da visão. Esses dados foram levantados pela ONU (Organização das Nações Unidas) e revelam os totais gerais e parciais conforme as áreas de deficiências.

Segundo a Comissão Nacional do AIPD, "o Brasil não pode se fazer omisso no momento em que se estabelece um programa internacional de atividades em prol das pessoas deficientes".

Secretário da Justiça visita Colônia Penal João Chaves

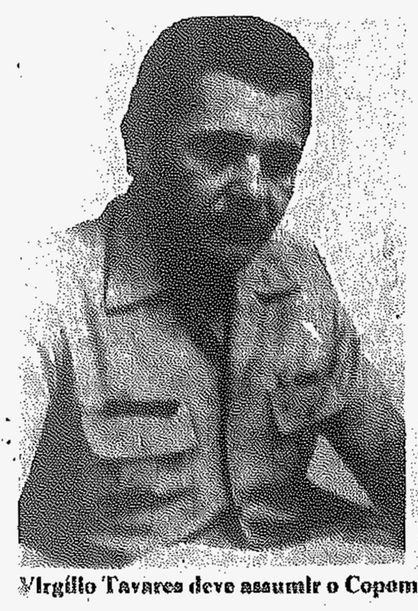

Virgílio Tavares deve assumir o Copem

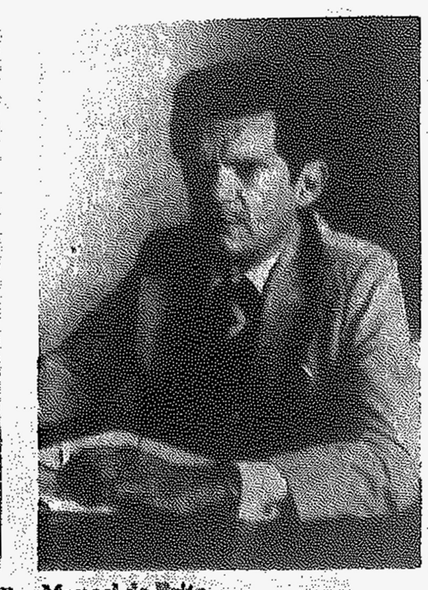

Manoel de Brito

Para conhecer as instalações da Penitenciária Central João Chaves e discutir o nome do novo diretor do estabelecimento penal, uma vez que o coronel Virgílio Tavares será nomeado, provavelmente, para o Comando do Policiamento Ostensivo da Capital (Copom), esteve ontem pela manhã no presídio de Igapó, o comandante da PM, coronel Sosígenes de Andrade, acompanhado dos secretários de Segurança e de Justiça, João José Pinheiro da Veiga e Manoel de Brito.

Na oportunidade ficaram definidos os nomes que serão encaminhados ao governador Lavoisier Maia Sobrinho. São eles majores Simar Lasfir e Marcílio, os capitães Altamiro Galvão e José Pereira e os tenentes Monteiro, Américo e Murivaldo, segundo adiantou ontem o secretário da Justiça, Manoel de Brito. Durante a visita ficou definida também a continuidade de melhorias físicas na Penitenciária, enquanto não se definirem recursos para a construção de um novo presídio.

COMUNICAÇÃO

Outra providência que será adotada, segundo revelou Manoel de Brito, será a instalação, em caráter de urgência, de um posto de serviço da Telern ou então de uma linha direta entre a Penitenciária e a Secretaria de Segurança, uma vez que o serviço de rádio - alfa, da SSP, atende aos 150 municípios do Estado e os seus canais encontram-se sempre ocupados. O rádio o presídio funciona em condições normais, mas raramente consegue ser ativado por conta do congestionamento das linhas.

Também ficou definido, de acordo com solicitações do coronel Sosígenes de Andrade, que os elementos da Polícia Militar voltarão a efetuar o policiamento externo, deixando a segurança interna - dobrada por conta das constantes fugas do presídio - para os agentes prisionais, contratados pelo Governo do Estado. Manoel de Brito mostrou-se contrariado com as depredações provocadas pelos presos nas melhorias físicas financiadas por sua pasta.

Sozinho um francês cruza o Atlântico e chega a Natal

Jeky Cheurier é um desses navegadores que gostam de viajar sozinhos. A bordo do "Santana II", de cor alaranjada, ele saiu da França em julho de 80, e após passar pela Tunísia, Sicília, Gilbratar e Cabo Verde, aportou no Iate Clube de Natal, onde se encontra há dois dias. Quem não o conhece, poderia se perguntar: "Como é que um cara, a bordo de tão possante embarcação, sai pelo mar afora sem ao menos levar uma companhia? Cheurier certamente responderia: "As mulheres não gostam de viagens longas e eu gosto de me sentir sozinho para viver intensamente as situações que aparecem".

Falando um misto de inglês, francês e espanhol, Cheurier declarou que incluiu o Brasil em sua viagem por ouvir falar muito dele, principalmente de suas praias, carnaval e futebol. E que torceu pelo Brasil no jogo contra a França... Preferiu aportar em Natal pelo fato de ser a cidade mais próxima de Cabo Verde, sua última escala.

Sobre Natal, Cheurier só tem palavras de elogios: "tem praias limpas, é bastante arborizada e seu povo, muito cordial".

"Levei dois anos para construir o iate". Sem afetação, e mostrando-se muito solícito, o francês de um metro e sessenta, corpo franzino e rosto alongado, foi mostrando sua "morada flutuante": sala, copa e cozinha, tudo no seu devido lugar e que faria inveja a qualquer dona-de-casa.

No mar, Cheurier não tem tempo para ficar triste. Sempre existe alguma coisa para se fazer, afirma: "fazer faxina, preparar a comida, mudar a posição do pano do barco, ou simplesmente ouvir música, o que lhe traz um bom "estado de espírito".

De Natal, onde o francês pretende passar dez dias, seguirá para Trindade e Tahiti, dali tomando o rumo de volta à França. Certamente levará na esteira do iate, experiências maravilhosas que estimularão o empreendimento de novas aventuras. E sozinho...



Jaques Cheurier, um navegante solitário em Natal

Combustão em debate na UFRN

A química-oxidação nas reações de combustão e a influência da cinética química nos fenômenos de detonação serão abordadas hoje (o primeiro tema às 9 horas e o outro às 15) na Biblioteca Central da UFRN, pelo professor Pierre Tiggelen, da Universidade de Louvain, Bélgica. O conferencista encontra-se desde sábado em Natal prestando assessoramento e acompanhando a montagem do primeiro laboratório físico químico de combustões da América Latina, em instalação na Universidade Federal do Rio Grande do Norte.

Pierre Tiggelen chegou ao Brasil no último dia 8, a convite do Centro Técnico Aeronáutico de São José dos Campos, engajando-se nos estudos sobre propelentes detonantes e combustíveis sólidos. Na próxima terça-feira o físico belga retornará a São Paulo.

Diario de Natal
FUNDADO A 18 DE SETEMBRO DE 1939
PROPRIEDADE DA EDTORA O DIÁRIO S.A.
Redação e Escritório
AV. DEODORO, 245 - fones 222-0674 e 222-0051
NATAL-RN
Diretor
Luis Maria Alves
Editor Geral
João Fellomino da Silva
Editor
Vicente Serejo Gomes
Diretor Comercial
Silvino Sinedino de Oliveira
Representantes
SIMA
AV. Rodrigo Silva, 12-2º e 3º and. - RIO
SIMA
Rua Sete de Abril, 230 - 9º and. - S. PAULO

Bêbado roubou caminhão carregado de laranjas



- Carlos Augusto

Carlos Augusto Escolástico, solteiro de 20 anos, residente na avenida Bernardo Vieira, Quintas, foi preso por uma guarnição da Rádio Patrulha, na madrugada de ontem, depois de roubar um caminhão que se encontrava estacionado na Ceasa.

O fato aconteceu por volta das 2 horas, quando Carlos Augusto roubou o caminhão AB-7240-RN, que aguardava o descarregamento de 15 toneladas de laranjas. O proprietário do veículo, Antonio Florentino da Silva, imediatamente prestou queixa à Polícia, e pouco depois o veículo era encontrado atolado em uma rua situada no bairro de Lagoa Nova. Carlos Augusto, que estava junto ao veículo, foi preso e apresentado ao comissário Raimundo Nonato.

Na DRF ele explicou que não pretendia roubar o veículo, e só havia saído no caminhão porque estava muito embriagado. O proprietário do veículo intercedeu junto ao delegado, para que não autuasse o ladrão em flagrante, tendo o mesmo sido liberado pelo bacharel Damião Fernandes dos Santos.

Família paga 15 mil de resgate por menor

SÃO PAULO, (AE-DN) - O Dops está tentando prender os sequestradores de um menino de 12 anos, Luis Carlos Macedo Soares, Neto do ex-ministro Macedo Soares, libertado domingo após o pagamento de um resgate de 15 milhões de cruzeiros. Segundo informações prestadas pelo delegado Romeu Tuma, do Dops, o garoto não sofreu nenhum dano físico e seu estado emocional é aparentemente normal.

O sequestro ocorreu na quarta-feira, quando Luis Carlos estava jogando tênis na quadra do São Paulo Futebol Clube, próximo à sua casa. Desde aquele dia, os familiares passaram a receber inúmeros telefonemas com ameaças ao menor, caso o dinheiro não fosse levantado e entregue aos sequestradores. Após o último contato com a quadrilha o pai do menor foi até o KM 20 da Rodovia Castelo Branco, onde foi encontrada uma mensagem dizendo o local onde estava o menino. O dinheiro já havia sido entregue, em dois sacos plásticos de lixo, como exigiam os sequestradores, dois japoneses, um negro e uma mulher.

O Dops informou que não tinha montado um esquema para prender os sequestradores, mas houve troca de tiros com os marginais, que conseguiram fugir em uma Brasília, de placas não anotadas, seguindo para a região de São Roque.

Soldados prendem rapaz e matam com 2 tiros

SÃO PAULO (AE-DN) - Dois policiais mataram a tiros, na madrugada de ontem Clovis Ernesto Martins da Silva, de 22 anos, na cidade de Borborema, região de Araraquara. Mas, antes, eles espancaram a vítima e, depois de morto, foi jogado à margem da rodovia SP-304, de Borborema a Novo Horizonte. Os policiais militares Antonio Carvalho Alexandre, de 32 anos, e Ubirajara José Ballie, de 25 anos, foram presos em flagrante e indiciados em inquérito policial pelo delegado Agostinho Gil, sendo levados logo depois para a prisão do 13º batalhão da polícia militar de Araraquara, onde estão incomunicáveis. Para o delegado Agostinho Gil, como também para o promotor Antônio José Ticiano, que acompanhou o inquérito em flagrante, não há dúvidas quanto à culpabilidade dos indiciados, que deverão responder a processo por homicídio.

Borborema, uma pequena cidade, com população de 11.675 habitantes, amanheceu bastante tumultuada ontem e o principal assunto foi a morte de Clóvis Ernesto Martins da Silva, um rapaz quieto, que tinha poucos amigos e nunca teve problemas na cidade. Ele morava com sua mãe, Guiomar Martins, e um irmão, Wilson Lúcio, de 18 anos, a rua da Bandeira, 165, sendo que a polícia chegou a Borborema há oito meses e há pouco mais de quatro dona Guiomar tem um bar.

E foi no bar que tudo começou. Na terça-feira, à noite, Clovis andou bebendo um pouco (o que não era de seu costume, conforme falou a mãe) e passou a dar trabalho. Dona Guiomar achou que uma advertência policial poderia resolver o problema ou pelo menos a presença da polícia poderia intimidar o filho. Foi aí que ela errou, afirma dona Guiomar, pois Clóvis não deu problemas e saiu do bar mais calmo.

Comerciante acusado de dar cheque frio

A respeito da notícia veiculada no jornal "O POTI" Edição de 17.05.81, na oitava página sobre "comerciante acusado de dar cheque frio, esclarecemos o seguinte: Houve por parte do Advogado lamentável equívoco ao informar a reportagem matéria alusiva a cheque frio, visto que o comerciante Adalberto Pessoa, procurador da Firma M.L. Alexandre, conhecido como "O REI DA CEBOLA", aparece como devedor, quando na realidade é credor. Evidente que a notícia traz-lhe sérios transtornos, pois trata-se de um comerciante por demais conhecido, que goza de grande prestígio nesta Praça e demais praças deste País.

Francisco L. Ribeiro.
Advogado
OAB — 996



Grosso tramando vingança...



...prometida por irmã da vítima

Entrega-se ao delegado de Patu matador dos Suassuna

Antônio Etelvino de Oliveira, o elemento que assassinou sábado passado, em Patu, dois elementos da família Suassuna, entregou-se ao delegado daquele município, major Marcílio Pinto de Medeiros, e ontem foi recambiado para Natal, sendo ouvido, na Secretaria da Segurança, pelo bacharel Asemeleves Dantas Gadelha. Para o coronel Bento Medeiros ele trouxe importante pista do pistoleiro Aurino Suassuna.

O criminoso, conhecido pela alcunha de **Antônio Grosso**, confessou, em detalhes, como matou Albenir Fernandes Suassuna e o filho deste, Gilberto, fato ocorrido no sítio João Pereira, em Patu, onde se realizava um forró.

Antônio disse que se encontrava na cidade, bebendo em companhia do escrivão Miguel Cidinha. Este foi deixá-lo no sítio em seu Chevette, e depois voltou para a cidade. Na festa ele encontrou Albanir e o filho, que pelo fato das duas famílias - os Suassuna e os Oliveira - serem inimigas, passaram a desacatá-lo, batendo na sua cabeça e escondendo seu chapéu. Naquela ocasião seu amigo Antônio Tavares pediu seu revólver, a fim de evitar qualquer reação mais violenta. Quando decidiu ir embora, recebeu a arma de volta, e foi buscar seu chapéu, que estava dentro do carro de Albanir.

Surgiu, então, uma luta entre os três, e quando Antônio percebeu que pai e filho sacavam suas armas foi mais rápido, acertando os dois, fugindo em seguida pelo mato. Ao saber que os dois haviam morrido, e que a família dos Suassuna preparava uma vingança, Antônio resolveu se entregar. Desmentiu que fosse pistoleiro, embora admitisse um crime praticado em 1979, na cidade de Messias Targino, quando matou um elemento que pretendia assassinar seu irmão. Ficou meses preso, sendo depois liberado pelo juiz para responder ao processo em liberdade.

PISTA DE AURINO

Antônio Etelvino disse que o pistoleiro Aurino Suassuna, que fugiu da Delegacia de Roubos e Furtos de Natal, onde se encontrava à disposição do coronel Bento Medeiros, encontra-se homiziado na propriedade do fazendeiro Mixter Medeiros, na localidade de Cacimba de Baixo, em Patu, onde também se encontram escondidos outros pistoleiros.

Depois de ouvido na Secretaria da Segurança, **Antônio Grosso** foi recolhido à delegacia do 1º DP.

Delegado ouve o motorista esfaqueado pelo vizinho

O capitão José Fernandes de Oliveira, delegado do 8º DP, ouviu, ontem, o depoimento do motorista Francisco Duarte da Silva, residente na rua Nascimento de Castro, bairro do Bom Pastor, no último dia 10 ele foi ferido, com duas peixeiradas, pelo vizinho, Damião Ferreira da Silva.

A vítima se encontrava internada no hospital Walfredo Gurgel, tendo recebido alta na manhã de terça-feira e, ontem compareceu à delegacia para dar depoimento. O criminoso, preso em flagrante, encontra-se recolhido à Penitenciária Central Dr. João Chaves.

Francisco disse que seu agressor é um mau vizinho, tendo por várias vezes tentado agredi-lo, fato que o obrigou a prestar queixa na polícia. Isso provocou a prisão de Damião, aumentando a inimizade entre ambos. No dia 10, à tarde, Francisco estava lavando sua camioneta, na frente de casa, quando Damião se aproximou, embriagado, e sacando de uma faca partiu ao seu encontro, dizendo que o mataria, e acertando-lhe duas cutiladas no tórax.

Sendo preso e autuado em flagrante, Damião Ferreira da Silva, foi mandado para a colônia penal, enquanto o delegado dá prosseguimento ao inquérito, devendo concluí-lo nos próximos dias. Ontem ele recebeu uma ficha de antecedentes do criminoso, onde figura um crime de furto praticado na cidade de Açu, em dezembro de 1977.



Francisco teve alta ontem

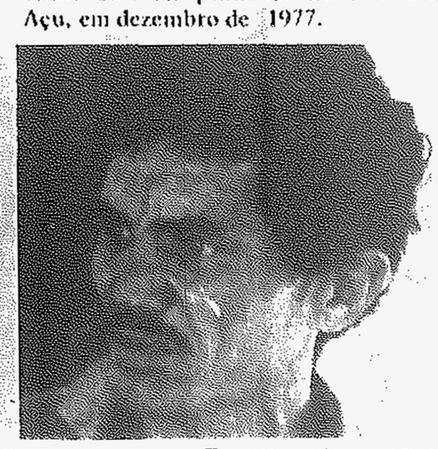

Damião está na colônia

Marcos é preso com furto. Vai agora para a Colônia

Depois de ter sido liberado da Delegacia de Roubos e Furtos, na tarde da última terça-feira, onde se encontrava preso pelo roubo de um casal de pássaros, o arrombador e descuidista Marco Antônio Pinheiro Chacon, residente na avenida Bernardo Vieira, voltou a ser preso na manhã de ontem, na cidade de Ceará Mirim.

Marco Tatuagem ou Gato, como é também conhecido, foi preso por volta das 7 horas, em uma das laterais do mercado público. O marginal se fazia passar por camelô, mas quando foi interpelado pelo tenente Geraldo Cavalcante de Albuquerque, delegado de polícia da cidade, ficou sem saber dar a menor explicação, por não possuir cadastro, nem tão pouco, nota de compras da mercadoria.

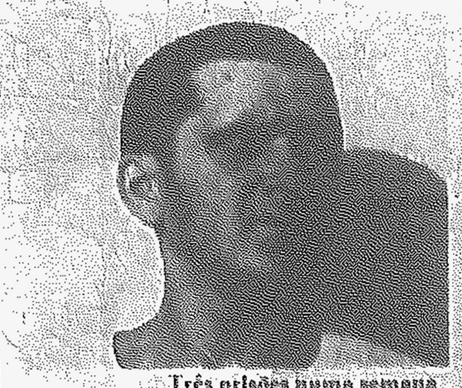

Três prisões numa semana

Conduzido par para a delegaica local, foi interrogado e confessou, ser fichado na Delegacia de Roubos e Furtos, e praticou um arrombamento no Armarinho Moreira, localizado na rua Cel. Estevam, de onde roubou a mercadoria encontrada em seu poder. No momento da prisão foram apreendidas em poder de Marco 29 calças para homem, 44 cintos de couro, 300 fechos e 4 caixas de novelos de linha. Ontem mesmo o ladrão foi autuado em flagrante de delito, e recambiado inicialmente para a Secretaria da Segurança, onde foi ouvido pelo bacharel Maurílio Pinto.

Na Secretaria da Segurança, **Marco Tatuagem** confirmou ao subcoordenador Maurílio Pinto ser um dos integrantes da quadrilha do assaltante José Ribamar, autor da morte do motorista Paulo Barbosa. Disse também que no dia do crime, estava em companhia dos assaltantes, e só não participou do latrocínio contra o motorista, porque no momento em que tentava entrar no táxi, Paulo Barbosa se recusou a conduzir cinco passageiros.

Além de desfilar despido agrediu vizinho de cacete

O comerciário Orlando de Oliveira Rocha, solteiro, 28 anos, residente na vila José Bernardo, localizada no bairro do Alecrim, foi violentamente espancado por seu vizinho José Alves Ferreira, que depois de ficar embriagado, no domingo passado, resolveu desfilar nu pela rua, proferindo palavras de baixo calão.

Orlando foi pedir ao vizinho que tivesse mais respeito e fosse vestir a roupa, recebendo em troco forte cacetada na região frontal, que o fez ser levado ao Pronto Socorro para ser medicado.

Terça-feira o comerciário compareceu à Secretaria da Segurança Pública, para solicitar providências contra o agressor, tendo o bacharel Maurílio Medeiros encaminhado a vítima para exame de corpo de delito no Instituto Técnico-Científico de Polícia, para dar início a inquérito policial contra o agressor.

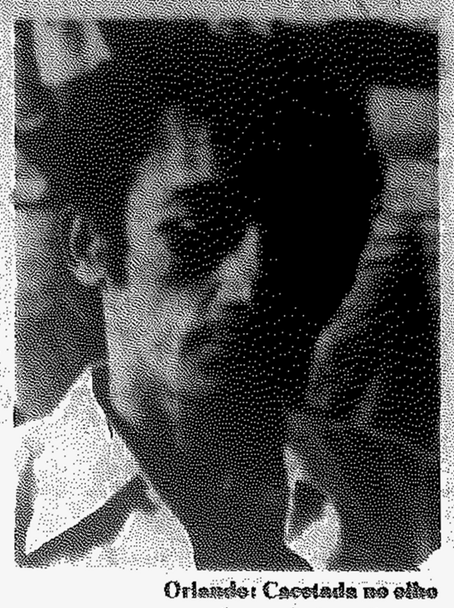

Orlando: Cacetada no olho

TARADO

Quando tentava atacar uma senhora que fazia compras no comércio do Alecrim, o tarado José Dantas do Nascimento, 41 anos, residente no Conjunto Potengi, por surpreendido por uma guarnição da Rádio Patrulha.

Jose, que trabalha como vigia, foi apresentado ao delegado do 3º DP.

Os matadores do motorista têm preventiva decretada

O juiz Rafael Godeiro, da Segunda Vara Criminal, decretou ontem a prisão preventida dos criminosos José Ribamar do Nascimento, João Maria da Silva, vulgo Minha e Francisco de Assis Dantas, conhecido por **Ciba**, o primeiro autor e os outros dois coautores do assassinato do motorista de taxi Paulo Barbosa. Os três já se encontram recolhidos à Penitenciária Central Dr. João Chaves.

Enquanto isso o bacharel Damião Fernandes de Souza, da Delegacia de Roubos e Furtos, dá prosseguimento ao inquérito, devendo remetê-lo à Justiça dentro dos próximos dez dias. Ontem o delegado ouviu duas testemunhas do crime.

O padeiro Geraldo Jerônimo Dantas e sua mulher Rita Maria Dantas, residente na avenida Antônio Basílio, 2054, no Bom Pastor, escutaram os tiros e os gritos de socorro da vítima, pedindo aos assaltantes que não o matassem. Eles ouviram os três disparos, e momentos depois quatro elementos passaram correndo diante de sua casa. Antes dos tiros ouviram a voz do motorista implorando para que não o matasse, alegando que tinha "oito filhos para criar" e um dos assaltantes mandando que o outro atirasse para matar.





Geraldo e Rita, testemunhas do crime

Ladrões arrombam casa e levam 1 milhão em jóias

Um roubo de jóias, aconteceu às primeiras horas de ontem, quando marginais, utilizando uma barra de ferro, arrombaram uma das janelas laterais, da casa de Jaime de Olivera, residente na rua Clementino Farias, 2074, Morro Branco.

A queixa foi registrada na manhã de ontem, tendo Jaime de Oliveira informado na DRF, que seu prejuizo estava avaliado, em aproximadamente um milhão de cruzeiros, tendo sido subtraídos de sua casa, uma máquina fotográfica Olimpus, um anel de brilhante, 4 correntes de ouro, uma medalha e três pulseiras. Para Jaime de Oliveira, o roubo não foi praticado por pivetes, e sim por marginais adultos, pois abandonaram tudo, preferindo levar somente as jóias.

Uma equipe de agentes da Roubos e Furtos, comandada pelo comissário Raimundo Nonato, compareceu ao local, tendo feito os levantamentos de praxe, mas até as 18 horas de ontem, não havia obtido nenhuma pista dos marginais.

OUTRO ARROMBAMENTO

O comerciante José Fernandes do Vale, residente na rua Antônio Basílio, proprietário da loja Siso Comércio Indústria Ltda., foi vítima da ação dos marginais, que penetrando pelo telhado, conseguiram roubar, 20 camisas, 12 saias, de 15 calças. Disse o comerciante que os marginais ultimamente estão agindo ativamente no bairro Dix-Sept Rosado, principalmente na área onde sua firma é estabelecida.

Ladrão preso suspeito de estar tramando assaltos

O assaltante Marcos Antônio Ferreira, 21 anos, natural de Caxias-Rio de Janeiro, foi preso na manhã de ontem, na Praça André de Albuquerque, pelos investigadores, Santos, Cicero Tavares e José Neves, de Roubos e Furtos.

A prisão de Marco Antônio, que também é conhecido por **Marquinho**, aconteceu depois de informação fornecida por um marginal, ao comissário Raimundo Nonato, dizendo que **Marquinho**, teria chegado do Rio de Janeiro, no último sábado, com pretensões de fazer grandes assaltos em Natal. Ele já esteve preso por duas vezes na Roubos e Furtos, ambas sob suspeita de assaltos. No momento em que o marginal foi detido, estava em companhia de dois elementos desconhecidos, os quais conseguiram fugir ante a ação dos policiais.

Interrogado na tarde de ontem, **Marquinho** inicialmente negou ao comissário da Roubos e Furtos, que conhecesse os dois elementos com quem estava conversando, momentos antes de sua prisão. Afirmando que estava sentado em um dos bancos, quando os dois chegaram e começaram a conversa. Mas certamente são responsáveis por algum roubo, pois fugiram quando notaram a aproximação dos policiais, disse o marginal. Ainda negou, que tivesse arquitetando qualquer plano de assalto. Como é um elemento considerado perigoso, o comissário Raimundo Nonato, vai deixá-lo vários dias detido, podendo depois ser deportado da cidade.

OPERAÇÃO PÁRA TÁXI TAMBÉM COM A DRF

Dando início ao um novo esquema policial a Delegacia de Roubos e Furtos, utilizando seus policiais, já iniciou a Operação pára Táxi, tentando retirar de circulação os marginais mais perigosos que estão agindo ativamente assaltando motoristas.



Marquinhos veiou do Rio

Maia garante que Figueiredo tem apoio: abertura

BRASÍLIA, (AE-DN) - O chefe do Departamento de Material Bélico do Ministério do Exército, general Benedicto Maia Pinto de Almeida, afirmou ontem que o presidente João Figueiredo conta, "sem dúvida alguma", com o apoio dos militares para levar em frente seu projeto de abertura política.

O general Benedicto, que visitará a VIII Exposição de Material Bélico em Satory (França), de 13 a 20 de junho, juntamente com o vice-chefe do Estado Maior do Exército, general-de-divisão Mário de Mello Matos, explicou que sua missão é de natureza militar, porque o convite do Governo francês foi dirigido ao chefe do Departamento de Material Bélico e não à sua pessoa.

Segundo o general, será uma boa oportunidade para se conhecer os progressos da França no setor da indústria de material bélico. Também deverá visitar algumas indústrias francesas de armamtos e, se possível, estenderá sua visita a outros países da Europa, pelos quais foi convidado. O general disse que não lhe cabe qualquer negociação de importação ou exportação de material bélico.

Erasmo define segurança

BRASÍLIA - (AE-DN) - "Entendemos que a segurança interna e a segurança pública devam ser de responsabilidade dos estados, ficando a responsabilidade da união, portanto, das Forças Armadas, adstrita a casos específicos".

Foi o que assinalou na sessão de ontem da Câmara, o Deputado Erasmo Dias (PDS-SP), ao pedir o apoio dos seus colegas para a proposta de emenda constitucional de sua autoria - já na ordem do dia do Congresso - que define as atribuições dos órgãos de segurança nos planos Federal e Estadual.

Duque denuncia plano para a prorrogação com uma Constituinte

BRASÍLIA - (AE-DN) - Em discurso ontem pronunciado na sessão da Câmara, o Deputado Hélio Duque (PMDB-PR) denunciou estar sendo concedido "nos laboratórios palacianos" um plano visando a transformação do atual Congresso Nacional em Assembléia Constituinte e à prorrogação dos mandatos parlamentares por dois anos. Segundo esse plano, às eleições para prefeitos e governadores seriam realizadas mesmo em 1982.

"A atual estratégia que se desenvolve - assinalou - por meio de parlamentares do PDS que compõem para ver quem é mais cusuista, e uma tática de despistamento. As emendas visando à prorrogação de mandatos e assegurando o direito de reeleição para quem já detém cargos executivos são pontas-de-lança para futura negociação, tendo como ponto comum a realização parcial das eleições de 1982".

E um verdadeio golpe de Estado branco" - afirmou, acrescentando que as oposições não podem permitir que isso se concretize. "Não pode funcionar como Constituinte - concluiu - um Congresso que tem em uma de suas casas um terço de biônicos".

Reação à prorrogação

BRASÍLIA, (AE-DN) - A emenda Bezerra de Melo (PDS-SP), prorrogando os mandatos dos deputados e senadores por dois anos, vem de sofrer dos golpes mortais que deverão inviabilizá-la. O senador Affonso Camargo (PP-PR) anunciou ontem contar com o apoio de cerca de 51 de seus colegas da Câmara Alta contra a medida, enquanto o deputado Tiddel de Lima (PMDB—SP) informou que já dispõe da assinatura de 208 deputados igualmente contrários à prorrogação.

"Com isso, a emenda Bezerra de Melo estará morta e sepultada", afirmou o deputado Roberto Freire (PMDB-PE).

"Com essas assinaturas contrárias a qualquer idéia de prorrogação, as declarações do autor da emenda daqui para a frente terão de ser encaradas apenas como manobra de promoção pessoal à custa da instituição", disse, por sua vez, Camargo Netto.

Ele e Lázaro Barbosa (PMDB-GO) já contavam ontem com 49 assinaturas contrárias à prorrogação, em documento a ser encaminhado ao presidente da casa, Jarbas Passarinho, a que se deve acrescentar manifestações telegráficas de Teotônio Vilela (PMDB-AL) e Nelson Carneiro. Eles esperam ainda a volta de Paulo Brossard (PMDB-RS), da Europa, a fim de só entregar o manifesto quando tiverem ouvido a opinião de todos os colegas:

"Queremos por fim a essa idéia de prorrogação que está desmoralizando a classe política e o Parlamento. Pretendemos liquidar às estatísticas dos que a defendem".

O parlamentar Paranaense recusou-se a declinar o nome de três de seus colegas da Câmara Alta que se recusaram a dar-lhe apoio.

SECRETARIA DE TRANSPORTES E OBRAS PÚBLICAS

coserm - a seu serviço a toda hora

INTERRUPÇÃO DE ENERGIA

DIA 24.05.81 — DOMINGO

Das 06:00 às 12:00 horas — Rua Potengi entre a Av. Hermes da Fonseca e Av. Prudente de Morais, Av. Afonso Pena entre a R. Seridó e R. Trairi, Rua Dr. Mário Negócio entre a R. Pres. Bandeira e R. Marcílio Dias, R. Marcílio Dias, GRUPAMENTO DE FUZILEIROS NAVAIS, R. Pres. Sarmento entre a R. Cel. Estevam e R. Dr. Mário Negócio, R. Gen. Fonseca e Silva, R. Amaro Barreto, Av. Silvio Pélico, R. Pres. Bandeira entre a R. Cel. Estevam e R. Ary Parreiras, BASE NATAL DE NATAL, HOSP. PROF. LUIZ SOARES, R. Ary Parreiras, Adjacências.

Das 07:00 às 15:00 horas — Brejinho, Goianinha, Comum, Montanhas, Engenhos, Passagem, Fontes, Pedro Velho, Laranjeiras do Abdias, Piau, Lagoa de Pedras, Tibau do Sul, Lagoa Salgada, Vérzea, Monte Alegre, Vila Flôr, Nísia Floresta, Lagoa D'Anta, São José de Mipibu, Monte das Gameleiras, Arês, Nova Cruz, Barra do Cunhaú, Passa e Fica, Baía Formosa, Santo Antônio, Canguaretama, Serra de São Bento, Estivas, Serrinha e Espírito Santo.

Caso os serviços sejam concluídos antes do horário previsto a rede será energizada independente de qualquer outro aviso.

Natal, 20 de maio de 1981.

A DIRETORIA

Nordeste insiste sobre a emergência

Virgílio quer garantir municípios com prejuízos superiores a 70 por cento

FORTALEZA, (AE-DN) - O governador Virgílio Távora, do Ceará, vai solicitar hoje ao presidente João Figueiredo, em Brasília, a manutenção do plano de emergência para os municípios, cujos prejuízos nas safras agrícolas são superiores a setenta por cento. Para os outros, aqueles que estão sendo beneficiados pelas poucas chuvas que continuam caindo regularmente nos últimos 15 dias, Távora pedirá a desmobilização gradual do plano. O governador do Ceará viajará hoje para Brasília, levando relatórios sobre a situação climática, bem como os números relativos às frustrações de safras.

Ontem, o Presidente João Figueiredo conversou cerca de 40 minutos com o Governador Virgílio Távora, a bordo do avião que o trouxe da Alemanha - o "Boeing" da Varig fez um pouso técnico em Fortaleza, para reabastecimento, antes de seguir para Brasília. O avião presidencial pousou no Aeroporto Pinto Martins debaixo de uma forte chuva, a qual, segundo o governador, "só serviu mesmo para acabar com o calor e prejudicar a pastagem". Foi uma chuva inesperada, comentou um técnico da Fundação Cearense de Meteorologia e Chuvas Artificiais - FUNCEME - ao explicar que, "pelas fotografias recebidas do satélite, não existiam chuvas".



Virgílio: critérios para manter a emergência

De acordo com a FUNCEME, apenas 15 dos 140 municípios foram beneficiados com chuvas regulares ontem. A maior precipitação foi registrada em São Gonçalo do Amarante, a 60 quilômetros de Fortaleza também choveu em Aracati, Beberibe, Aratuba, e Maranguape.

Fazendeiros garantidos pela polícia

CUIABÁ (AE-DN) - Os fazendeiros expulsos pelos índios xavantes da reserva de Sangradouro, no Leste matogrossense, retornaram ontem às fazendas invadidas nos últimos dez dias (seis propriedades, ao todo), "protegido por 30 policiais militares e sete federais", segundo informou em Cuiabá o Secretário de Interior e Justiça de Mato Grosso, desembargador Domingos Sávio Brandão. Ele disse também que "a história de que a terra pretendida pelos índios - 36 mil hectares - contém cemitérios dos ancestrais xavantes e outros motivos sagrados é conversa fiada na visão da FUNAI".

Sávio Brandão garantiu que a área não será aumentada, mesmo depois de os xavantes da Aldeia Dom Bosco, daquela reserva, terem expulsado os fazendeiros e ocupado as terras. "Essa confirmação eu obtive hoje com a FUNAI", disse. Ontem, o presidente da FUNAI, coronel João Carlos Nobre da Veiga, deveria ter viajado para a reserva de sangradouro, mas decidiu adiar a visita por causa da tensão que ainda reina no lugar. O desembargador insistiu em afirmar que houve saque a essas fazendas, no ato da invasão, quando, segundo ele, "os índios carregam muitas armas de fogo, animais domésticos e outras coisas". Por onde passaram, jornalistas que estiveram na área, entretanto, acompanharam o ataque e garantem que não houve saque, afirmando que os índios receberam "de pressaite" tudo aquilo que retiraram.

O Secretário de Interior e Justiça de Mato Grosso confirmou aquilo que chamou de "infiltração de agitadores entre os xavantes", referindo-se a "dois funcionários demitidos da FUNAI que estão sendo procurados na área pela Polícia para serem presos e processados". Sávio Brandão confirmou também a suspeita, existente na FUNAI, de que "os jornalistas que estiveram no local do ataque, no dia da investida indígena contra a fazenda "Lancer", teriam contribuído para acirrar os ânimos entre os índios, motivando o ataque. Os jornalistas citados por fontes governistas, em Mato Grosso, são: Lúcio César Tuden (**o Estado de S. Paulo**), José Calixto de Alencar (**Folha de S. Paulo**), e Rosell Cordeiro dos Santos (**Televisão Centro América**, de Cuiabá vinculada à Rede Globo de Televisão; a repórter foi demitida anteontem da empresa jornalística em que trabalhava).

"Os índios são muito influenciáveis. Eles são crianças. Fazem tudo o que lhe indicam. Agora, já mandei avisar: se os xavantes saírem da reserva, eles serão tratados como brancos pelos policiais militares que estão lá armados com metralhadoras. E os senhores sabem que uma metralhadora vale mais que duzentos revólveres", afirmou Sávio Brandão.

EM TODO ESTADO

Cr$ 20,00

Circular esclarece sobre débitos

BRASÍLIA - (AE-DN) - Os bancos têm até o final de junho para quitar os débitos dos mini e pequenos produtores rurais nordestinos atingidos pela seca, dentro da anistia concedida pelo Governo no início do mês passado, mas, de acordo com a circular 626 do Banco Central, desde o final de abril, os bancos não podem exigir qualquer encargo sobre os débitos passíveis de anistia. O Banco Central esclareceu ainda que quem pagou as dívidas antes do dia 2 de abril não tem direito aos benefícios, mas os bancos farão a restituição dos pagamentos realizados após essa data.

As instruções do Banco Central excluem da anistia ou prorrogação dos débitos as lavouras ou pastagens situadas em perímetros irrigados salvo se houver evidências de perdas devendo-se realizar excepcionalmente, nestes casos, as diligências ou perícias necessárias". Mas abrangem os débitos assumidos por cooperativas de mini e pequenos produtores.

O Banco Central oficializou também os preços mínimos de Cr$ 85,00 para o quilo de semente de feijão fiscalizada; Cr$ 93,00 para a semente de feijão certificada; e de Cr$ 30,00, a 42,00 para o quilo de sisal da safra 1981-82. Os preços mínimos para a semente de feijão são válidos para todo o país.

Cabral prevê intensificação do terror com a impunidade

BELO HORIZONTE (AE-DN) - O presidente da OAB Nacional, Bernardo Cabral, disse ontem em Belo Horizonte acreditar que os autores de atos terroristas, estimulados pela impunidade, vão intensificar sua ação contra o processo de abertura do Governo nos próximos seis meses, porque somente em novembro o Presidente Figueiredo terá tido o comando militar em suas mãos.

Cabral lembrou que em junho, dois generais - Gentil Marcondes Filho, do I Exército, e Milton Tavares, do II - serão reformados, o que deverá acontecer também em novembro com outros cinco chefes militares. Isso, observou, dará ao Presidente a oportunidade de fazer todo o comando militar no país.

O presidente da OAB disse ter recebido informações sigilosas do Ministro da Justiça, Ibrahim Abi-Ackel, quando participou, dias atrás da última reunião do Conselho de Defesa dos Direitos da Pessoa Humana. Deu a entender, contudo, que, pelas informações recebidas, as investigações "não estão muito próximas" dos verdadeiros autores.

Bernardo Cabral, mesmo evitando especular sobre os episódios do **Riocentro**, levantou algumas indagações sobre o afastamento do coronel Luís Antônio do Prado Ribeiro do Inquérito Policial Militar que investiga responsabilidade das explosões.

O dirigente da OAB argumentou que as dúvidas foram provocadas pela própria nota do comando do I Exército, que deixou o coronel Luiz Antônio sob suspeição do grande público, ao assegurar que os motivos de saúde, alegados pelo militar para afastar-se do IPM, serão investigados. Daí presupor-se, concluí, que o coronel deixou as funções por se sentir sem condições ou sem vontade de denunciar os culpados ou porque se sentia desprestigiado.

Por fim, Bernardo Cabral revelou ter recebido informação de caráter oficioso de que o capitão Wilson Machado encontra-se em situação de prisão hospitalar. "Se isso for confirmado - finalizou - seria um sintoma do esforço do Governo na apuração das explosões do **Riocentro**".

Deputado sugere fórmula para oposições derrotarem governo

SÃO PAULO (AE-DN) - O líder da bancada do Partido dos Trabalhadores na Assembléia, Deputado Marcos Aurélio Ribeiro, ao se declarar ontem contrário à proposta de fusão das oposições para neutralizar as tentativas do Governo de evitar a derrota do PDS nas próximas eleições, propôs o que ele chamou de fórmula simples que, a seu ver, facilitaria o processo de estruturação das novas agremiações em vez de se retornar ao bipartidarismo.

Marcos Aurélio Ribeiro entende que o que os partidos de oposição devem é promover uma união que possibilite o lançamento de candidatos ao Governo no pleito de 82, através de uma divisão territorial a ser efetuada em função das forças de cada um dos partidos. Mencionou, como exemplo, que o PMDB, que é melhor estruturado em São Paulo e Pernambuco, lançaria candidatos a governador nesses dois estados; o PDT, que representa expressiva força eleitoral no Rio Grande do Sul, seria a única agremiação a apresentar candidato à sucessão de Amaral de Souza em mais um estado; o Partido Popular seria também o único partido a apresentar candidato ao Governo do Rio de Janeiro e em mais outro Estado: no Paraná e no Amazonas, os candidatos sairiam dos quadros do PTB e o Partido dos Trabalhadores concorreria à sucessão estadual, ainda como exemplo, em Minas Gerais e no Mato Grosso do Sul.

O líder do PT na Assembléia Legislativa declarou que essa divisão entre os partidos de oposição lhes garantiria os 5% de votos que seus candidatos precisam obter do eleitorado no pleito de 82 para ter garantidas suas respectivas representações nos legislativos.

Ontem, no Palácio Nove de Julho, os líderes dos demais partidos de oposição também se manifestaram contrários à proposta de fusão, uma vez que ela implicaria no retorno ao sistema do bipartidarismo e significaria total retrocesso no processo de abertura política.

Marin também candidato

SÃO PAULO, (AE-DN) - O vice-governador José Maria Marin confirmou ontem, em Piedade, sua condição de candidato ao Governo de São Paulo, durante concentração popular em que surgiram manifestações - definidas como "espontâneas" pelos assessores de Marin - de apoio a seu nome para sucessão de Paulo Maluf.

Varias pessoas carregavam faixas com dizeres como "Marin para Governador", "Marin tem cheiro de povo" e "Marin-82" e o vice-governador disse ter "a convicção de estar empenhado em missão da mais alta importância: como candidato do Governo".

Ele afirmou contar "com o apoio de centenas de prefeitos do interior e muitos companheiros da capital" e por isso percorre os municípios "para contatos diretos com as bases do PDS e, mais do que isso, para sentir e ouvir as reações do povo, cujas faixas traduzem bem a receptividade que tenho encontrado em minhas andanças".

"Sou candidato ao governo de São Paulo - declarou - mas a decisão final caberá à convenção do meu partido, o PDS".

Missão da Arábia está no Brasil

BRASÍLIA - (ANDA-DN) - O Embaixador da Arábia Saudita, em Brasília, Abdulah Saleg Hababi, viajou ao Rio de Janeiro para integrar a missão econômica das câmaras de Comércio e Indústria Saudita, que chegam hoje com o objetivo de se avistar com empresários brasileiros para aumentar suas importações do Brasil.

A Arábia Saudita terá este ano um superavit em sua balança comercial com o Brasil da ordem de US$ 6 bilhões, que ela pretende converter em compras que vão desde automóveis até lanchas e aeronaves. A missão de vinte sauditas é integrada pelas lideranças mais representativas da atividade comercial daquele país. Chefia a delegação o xeque Ismail Abu Dawwod, presidente do Conselho das Câmaras de Comércio e Indústria de Jeddah.

Evandro é o relator da CPI sobre Quatro Rodas

BRASÍLIA, (ANDA-DN) - O deputado Evandro Ayres (PDS-CE) foi indicado relator da CPI instalada na Câmara dos deputados para investigar denúncias de favorecimento ao grupo "Quatro Rodas" por funcionários da administração federal, direta e indiretamente.

Presidida pelo deputado Walter de Prá (PDS-ES), a reunião de ontem teve como principal objetivo substituir o relator anteriormente indicado, deputado Del Bosco Amaral (PMDB-SP), considerado impedido por estar atualmente processando a Editora Abril, ao qual o grupo "Quatro Rodas" pertence.

Ao final da reunião, foram submetidas duas sugestões aos integrantes da Comissão Parlamentar de Inquérito: a primeira, do deputado Bento Gonçalves (PP-MG), no sentido de ser adiada a escolha do novo relator, possibilitando dessa maneira um entendimento entre os líderes dos partidos, e a segunda, do próprio Del Bosco Amaral, para que os trabalhos não fossem mais adiados.

Prevaleceu a segunda, e logo em seguida o presidente da CPI indicava o novo relator, marcando para o dia dois de junho a próxima reunião, oportunidade em que o deputado Evandro Ayres deverá apresentar seu roteiro de trabalho.

Psicanalista confirma as torturas: Rio

RIO (AE-DN) — O psicanalista Amilcar Lobo Moreira da Silva - que serviu como médico da Polícia do Exército, no Rio, em 1971 - confirmou diante do juiz Mauro Fonseca Nogueira, da 7ª Vara Cível, que prestou assistência médica por três vezes à ex-presa política Inês Etiene Romeu, que permaneceu detida 90 dias em um cárcere clandestino, numa mansão de Petrópolis, à disposição das autoridades do DOI-CODI. O depoimento do médico foi recolhido pelo juiz Mauro Fonseca em cumprimento a uma carta precatória da 2ª Vara Cível, de Petrópolis, onde corre uma ação declaratória contra o proprietário da mansão, Mário Lodders, acusado de ter colaborado para que Inês Etiene fosse mantida em cárcere privado, onde foi várias vezes torturada, até ser condenada à pena de prisão perpétua, em 1972, pela Justiça Militar.

O médico Amilcar Lobo, visivelmente nervoso, disse ter atendido Iné- Etiene em uma casa particular, em Petrópolis, cuja localização não soube precisar. Explicou que a visita foi realizada "no estrito cumprimento do seu dever legal de médico", embora tivesse recebido "instruções no sentido de guardar absoluto sigilo" sobre o local em que ela se encontrava detida. Amilcar Lobo contou que Inês Etiene exibia várias feridas contusas e escoriações na parte superior da coxa e do abdomem. Sobre a natureza do atendimento revelou que fez uma sutura na coxa, onde havia perda de tecido, voltando a medicá-la por mais duas vezes, a fim de completar o seu trabalho e permitir que o organismo recuperasse a região atingida. O médico afirmou ter sido informado por seus superiores de que Inês Etiene era uma prisioneira política, embora não se recordasse se havia outras pessoas em sua companhia quando foi visitá-la.

Confessou não ter condições de descrever, fisicamente, os homens que o acompanharam a Petrópolis, durante as visitas médicas: "esses fatos ocorreram há cerca de 10 anos e não tenho como identificá-los", justificou-se, alegando não ter "sequer memorizado a existência de sinais marcantes em nenhum dos seus acompanhantes".

A segunda parte do interrogatório, conduzido pelo advogado Sérgio Tancredo, limitou-se à descrição física da mansão e a sua localização, já que o proprietário do imóvel, Mário Lodders, nega conhecer Inês Ediene, embora tenha confessado que emprestara a mansão ao ex-comandante da PANAIR e ex-Interventor em Petrópolis, Fernando Ayres da Motta. O médico Amilcar Lobo não soube descrever com detalhes a mansão em que esteve por três vezes, acrescentando que se tratava de um prédio de paredes brancas, servido por uma escada e localizado em uma rua de subida (a casa nº 668-A da rua Artur Barbosa, segundo Inês Etiene). Lembra-se apenas da existência de uma lareira, na sala de entrada, e de um corredor por onde era conduzido até o quarto em que se encontrava Inês. Ele a medicou por duas vezes nesse quarto e na última vez que esteve na mansão ela foi atendida em uma outra dependência do imóvel, em um quarto menor, localizado à esquerda do corredor.

Ao ser indagado se confirmava a entrevista concedida à revista "Isto É", onde fez uma série de considerações sobre as suas atividades como médico da Polícia do Exército e sobre o atendimento que prestou a Inês Etiene, em Petrópolis, o médico Amilcar Lobo disse não ter condições de assumir a responsabilidade pelas declarações por não ter lido o que foi publicado. O próprio juiz tomou a iniciativa de impedir uma discussão paralela sobre a natureza da entrevista, esclarecendo que a sua presença ali, naquele momento, tinha apenas como objetivo confirmar ou não o atendimento médico a Inês na mansão de Petrópolis.

O advogado de defesa do proprietário da mansão fez apenas uma pergunta: "se as lesões constatadas em Inês eram compatíveis com o alegado espancamento de que havia sido vítima". O médico afirmou positivamente e o juiz deu por encerrada a audiência.

Inês Etiene Romeu participava de comando nacional da VPR quando a organização decidiu sequestrar o Embaixador suíço no Brasil, Giovanni Enrico Bucher, no final de 1970.

PÁGINA MANCHADA



Severino Lopes

Presidente da FNF não sabe de nada. Diz Severino Lopes

"O presidente da Federação Norte-riograndense de Futebol, Rui Barbosa, não leu os estatutos do Alecrim e nem sabe de nada. Ele e o seu conselho jurídico tomou esta decisão apenas por ouvir dizer". Esta foi a afirmação do presidente do Conselho Deliberativo do Alecrim, e que atualmente está respondendo pelo cargo de presidente do clube Severino Lopes, ao saber da decisão tomada pela federação em devolver o ofício por ele encaminhado à entidade, pedindo licenciamento do alviverde por dois anos.

A Federação devolveu o ofício, porque este não se encontrava acompanhado da ata da reunião do conselho do clube e também por não estar datado. Além disso, a atitude teria sido tomada ilegalmente, pois a reunião foi realizada sem número de conselheiros exigidos pelos estatutos, ou seja 1/3. Atualmente são quarenta e na reunião compareceram apenas treze. Mas, segundo Severino Lopes a reunião foi legal e a decisão foi tomada pelos conselheiros presentes e não apenas por ele, como algumas pessoas insistem em afirmar.

Quando foi indagado sobre se não achava esta decisão tomada pelo conselho por ele presidido criminosa, Severino Lopes respondeu que quem anda afirmando isso são os grandes construtores, arquitetos, construtores dinâmicos. "E nós é que somos criminosos, ironizou.

AJUDA

Em compensação existe no Alecrim o diretor Jolison Santana que não quer deixar o futebol do alviverde se acabar. Nesta luta que está travando, conta com vários colaboradores que estão dispostos a ajudá-lo a manter o time. Segundo Jolison, essas pessoas estão aparecendo por espontânea vontade, provando que são alecrinenses verdadeiros.

Segundo informações obtidas pela reportagem do **Diário de Natal**, já tem um dono de posto de gasolina no bairro do Alecrim, que se prontificou a ajudar ao clube a manter o time de futebol com cinquenta centavos por cada litro de gasolina botado em uma bomba do seu posto. Segundo os cálculos, vai dar uma média de 60 mil cruzeiros mensais para o time esmeraldino.

A maioria dos torcedores alecrinenses é contrária a esta medida tomada por treze dos quarenta conselheiros. Um torcedor que preferiu não se identificar taxou a medida tomada como criminosa, já que atinge a milhares de torcedores do alviverde.

Erandyr faz coletivo visando decisão da Taça

O plantel abecedista se reapresenta à Comissão Técnica do clube hoje à tarde para iniciar os treinamentos visando a decisão do próximo domingo, contra o América, quando na oportunidade alvinegro do Morro Branco poderá sagrar-se campeão da Taça Cidade do Natal. Às 16 horas, o dr. Heriberto Rocha fará a revisão médica nos jogadores que atuaram no amistoso de ontem contra a Campinense, enquanto que o fisiculto Cacau fará exercícios físicos com os atletas que não participaram do amistoso.

O treinador Erandyr Montenegro já marcou para a tarde de amanhã o coletivo de apronto para a decisão do segundo turno da Taça Cidade do Natal, neste domingo contra o América. Os jogadores trabalharão também pela manhã com o fisiculto Cacau, que comandará um circuit-trainning, no Morro Branco. Os comandados de Erandyr Montenegro estão afirmando que nesse jogo de domingo o time abecedista tem todo para conseguir o título da Taça, já que alvinegro levantou o primeiro turno e com uma vitória no clássico-rei de domingo o time será campeão.

TESTES

O goleiro Valberto está fazendo testes no ABC, e em caso de aprovar será contratado pela direção do clube, se não agradar o time do Morro Branco procurará outro goleiro para suprir a vaga deixada por Carlos Augusto. Valberto já jogou pelo Serrano do Rio de Janeiro.

Hoje, provavelmente, os dirigentes abecedistas enviarão passagens aéreas para o lateral esquerdo Elson, que já defendeu o Atlético Mineiro e o Fluminense carioca. Elson tem 20 anos e foi indicado pelo representante do mais querido no Rio de Janeiro, Tadeu Sérgio. Joga também na quarta zaga.



Erandyr Montenegro

Trabalhos na Vila do ABC continuam

Os trabalhos de construção da Vila Olímpica do ABC, em Ponta Negra, continuam sendo realizados normalmente, com vários caminhões-caçambas carregando barro para colocar nos campos de mini-futebol e no campo Olímpico. Segundo o presidente Edson Teixeira, é pensamento dos dirigentes alvinegros construir o bar/restaurante e lanchonete, as duas piscinas (uma para adulto e outra pra crianças) e mais os dois campos de mini-futebol e o campo Olímpico, gramados, até o final deste ano. "Isso para que a nossa torcida possa comemorar o título de campeão estadual já na nossa sede da Vila Olímpica".

Provavelmente nesta terça o Governador do Estado, Lavoisier Maia e o Prefeito da capital, engenheiro José Agripino Maia, façam uma visita à construção da Vila Olímpica, já que os dirigentes abecedistas querem que as duas autoridades vejam que as obras não pararam. Para que as visitas sejam efetuadas, o presidente da comissão de construção da futura sede do ABC, Altanir Borges, está mantendo contatos com os assessores.

No momento o ABC está querendo do Governador do Estado uma ajuda no sentido de que seja erguida a caixa d'água, que já fora prometida há algum tempo. Com o prefeito, os dirigentes abecedistas estão tentando a liberação de dois caminhões - caçambas para que os trabalhos sejam acelerados. Até o momento já foram feitos os vestiários provisórios, e o depósito de material esportivo do time.

Junta do Baraúnas tenta amistoso para domingo

MOSSORÓ - Visando dar ao treinador René Dantas mais tempo para observar o elenco de profissionais do Baraúnas, que se prepara para as disputas do campeonato estadual, a junta governativa do clube está tentando um amistoso para este domingo, no estádio "Leonardo Nogueira", contra a equipe da Emserv.

O presidente tricolor, Evaristo Nogueira, que esteve em Natal, representando o clube mossoroense na reunião da Federação Norte-riograndense de Futebol, entrou em entendimento com o presidente da FNF, Rui Barbosa, que ficou encarregado de manter contatos com a diretoria do time natalense, para ver as possibilidades da realização do amistoso, quando pela primeira vez o quadro da Emserv atuará no "Nogueirão".

Hoje, deverá haver um novo contato quando então será definido o compromisso caso as diretorias não venham entrar em acordo outros clubes serão tentados, já que é pensamento dos dirigentes tricolores manter o plantel em atividades, enquanto aguarda o início do certame estadual. Por outro lado, tem prosseguimento a campanha junto à torcida leonina, no sentido de contribuirem mensalmente durante todo o período do campeonato do estado. Por sua vez, a junta governativa está prometendo formar uma boa equipe, visando disputar de igual para igual com os clubes da capital.

GILSON LOPES

Dentre as contratações a serem feitas pelo Baraúnas para esta temporada, a do centro-avante Gilson Lopes, que pertence ao Alecrim poderá se concretizar ainda esta semana. O presidente Evaristo Nogueira já acertou com a diretoria alecrinense, estando faltando somente um acerto com o jogador, que deverá ter um encontro com o presidente tricolor, quando fará sua proposta ao "Leão do Oeste". Gilson Lopes, que domingo passado esteve nesta cidade, demonstrou interesse em defender o time tricolor, esperando somente uma definição das duas diretorias o que já foi concretizado.

América com dificuldades para enfrentar ABC domingo

O treinador Otávio César está encontrando várias dificuldades para formar o time americano que vai decidir no próximo domingo, já que os jogadores Odélio, Ary, Alexandre, Jorge Bonga, Guedes e Severinho estão entregues ao departamento médico alvirrubro. O ponteiro Sandoval está de fora da partida, já que ainda terá que cumprir duas partidas da suspensão imposta pelo Tribunal da Federação Norte-riograndense de Futebol.

Em contrapartida, Otávio César contará com o retorno do zagueiro Ivan Silva, que ficou afastado do último compromisso americano por medida de precaução. Para retornar em total condições de jogo. Os jogadores Severinho e Guedes são os que reúnem maiores possibilidades de participar da decisão, já que as contusões são de menor gravidade do que o restante.

Severinho já adiantou que participará do jogo, pois ele ficou afastado dos treinamentos físicos realizados na manhã de ontem, apenas por precaução para poder se recuperar totalmente das dores sofridas após a caminhada da terça-feira passada pela praia de Ponta Negra.

TREINAMENTOS

Ontem os jogadores alvirrubros continuaram os treinamentos intensivos visando a decisão do segundo turno da Taça Cidade do Natal no próximo domingo contra o ABC, quando para o América interessa apenas a vitória. Pela manhã não foi realizado um treinamento físico sob o comando do fisiculto Arturzinho, com os jogadores fazendo carreiras sobre barreiras. À tarde, o treinador Otávio César não realizou o costumeiro coletivo, e fez um bitoque, com os jogadores jogando nas suas reais posições.

Hoje haverá treinamentos nos dois expedientes, sendo que pela manhã o fisiculto Arturzinho voltará a comandar treinamentos físicos, enquanto que à tarde o treinador Otávio César fará um treinamento técnico e tático.

ACERN ultima detalhes para Torneio Início

Depois de discutir com os clubes a fórmula do Torneio Início da temporada de 81, a diretoria da ACERN vai reunir-se hoje à noite, no Palácio dos Esportes, para ultimar os detalhes referentes a festa de abertura.

Na mesma oportunidade, será feito um balanço da venda do churrasco marcado para o dia 31 e formadas as comissões de trabalho. Além dos diretores, o presidente está convocando os membros do conselho fiscal e todos os vendedores de senhas do churrasco para esta reunião.

O encontro da diretoria da ACERN está marcado para às 19h30m, na sala da ACERN, no Palácio dos Esportes. As duas promoções que têm como finalidade dar continuidade à construção do balneário na Redinha, serão realizadas no dia 31 (churrasco) e dia sete de julho (torneio início).

OBRA CONTINUA

Depois de interromper a construção por três semanas por falta de dinheiro, a obra vai continuar normalmente já que o restante do dinheiro proveniente da venda do terreno, em Pirangi, foi recebido na última sexta-feira.

Esta paralisação atrasou a inauguração de alguns serviços que estava marcada para o dia do churrasco, mas a promoção será realizada na data prevista. Todas as providências serão tomadas para o melhor atendimento ao público que colaborar com a promoção da ACERN, garante o diretor social, Erildo Monteiro.

Prognóstico da equipe do Diário de Natal

1	Fluminense/RJ	X	Olaria/RJ
2	Serrano/RJ		Flamengo/RJ
3	Campo Grande/RJ		Botafogo/RJ
4	América/RJ		Vasco/RJ
5	Sta. Cruz/PE		Sto. Amaro/PE
6	Sport/PE		Atl. Caruaru/PE
7	P. Desportos/SP		Ferroviária/SP
8	América/SP		Palmeiras/SP
9	Coritiba/PR		U. Bandeirante/PR
10	Atlético/PR		Colorado/PR
11	Ceará/CE		Fortaleza/CE
12	Comercial/SP		Santos/SP
13	Corintians/SP		Ponte Preta/SP

CAIXA ECONÔMICA FEDERAL

OFERTAS DE MAIO EM D.D. MÓVEIS

Sicama ORTONON



de 13.900,00 por 10.970,00 que você pode dividir em duas de 5.485,00

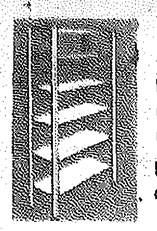

Estante desmontável, em aço com 6 prateleiras.

Mod.ED-6 1,98X0,92X0,30 de 5.483 por 3.860

D.D. MÓVEIS

Rua General Osório, 232 — Tel.: 222-2067 — Cidade Alta — Natal



NUMERADAS

1 - O **Placar** ora circulando traz matéria das mais humanas, historiando o drama de 20 anos de maldição da camisa 1 do S.C. Corintians Paulista. Dos muitos goleiros entrevistados, alguns casos emocionantes, como o de Heitor, um goleiro que despontou no futebol paulista em 1963 e que, por haver falhado em três gols num dia infeliz, ficou amaldiçoado, sendo forçado até a entrar para a seita das Testemunhas de Jeová, sob pena de enlouquecer.

2 - O Alecrim FC poderá ter, caso consiga escapar dos seus verdugos, um faturamento mensal nunca inferior a Cr$ 60 mil. O plano, oferecido por um torcedor do clube consiste em destinar ao Alecrim a importância de 50 centavos por litro de gasolina vendido no posto de gasolina. O controle é facilitado pelo proprietário, que faz questão de ajudar a linha do seu plano e a colaboração que pretende dar ao clube alecrinense.

3 - A idéia não é nova, anos passados, chegou-se a bolar coisa parecida - com o slogan tipo "escolha para o bem do ABC", porém foi mal estruturado. Agora, se bem esquematizado, e também reforçado pelo pormenor de que não é preciso anunciar que torce pelo Alecrim FC para que a percentagem seja do clube, o faturamento pode ser convincente. Quem sabe, o ABC entrar também nessa jogada, (em outro posto, claro).

4 - O prefeito Aldo Torquato, de João Câmara, está mesmo disposto a adotar um clube da capital, tendo se inclinado pelo Ferroviário EC. Assim sendo, o Ferroviário, que era o time de João Batista, passa a ser o time de João Câmara.

5 - A Loja "Unidas Fagundes" convocando todos os mestres regulares do seu quadro para uma sessão eleitoral que realizará esta noite, às 20:30 horas, na loja da rua Sabão Antônio. O aviso é de Alberto M. de Lima, secretário.

6 - Depois de muitas enrolação e folclórico, João Avelino foi este no Atlético Mineiro. Ele vai dirigir o time misto do clube que disputará o campeonato, pois o titular participará da Taça Libertadores da América.

7 - Inaldo Romano fazendo das tripas coração para levantar a parte social da América. A boate das sextas-feiras tem levado muita gente, já que Inaldo e a excelente Silvana dão o recado com muita categoria.

8 - A briga interna no Alecrim FC vai render mais um pouco. Descobriram que a carta do clube exige o número da metade mais um conselheiro (21) para votar o licenciamento do clube da FNF, e a reunião que aprovou a medida de exceção contou com apenas treze conselheiros. Outro detalhe é de que a Junta Governativa que visita dirigindo o clube não pode ultrapassar 60 dias, e ultrapassou, e ainda que esses conselheiros que votaram nessa reunião não podem fazê-lo, por serem membros da referida junta. Por isso, o negócio continua residente.

9 - A reunião do Conselho Arbitral, que não foi marcada, não teve representante do América, nem do Atlético, e o representante do Alecrim FC, foi Jolson Santana, estava ansioso sobre roteiros, comprometendo-se em ouvir.

10 - Enquanto o Sport Recife está pedindo ao Inter Cr$ 60 milhões e mais o liberatório do Pedro Verdum, por seu goleador Roberto, nosso ABC tem Cláudio Oliveira para vender por Cr$ 3 milhões, e não aparece um esforçado para comprar.

11 - Ninguém pode imaginar existisse um jogador apelidado de Tição, atacante. Pois existe, é o atual titular do Vasco, enquanto Roberto corre à sequela de uma cirurgia.

12 - Muito organizado o curso de arbitragem que a FNF vai iniciar a partir deste sábado. Os conferencistas são Jader Correia, Abrão Monteiro, Uael Madruga, Walter Nunes, mestre Masterluck Rego, prof. Paulo Fernandes, entre outros. A programação é variadíssima e a notícia positiva. O curso vai até 31 de agosto.

13 - Quem não deve estar gostando muito destes acontecimentos da reunião do Conselho Arbitral são os representantes de Baraúnas e Potyguar de C. Novos. Afinal, deixar Natal depois das 22:00 horas não é boa coisa. (Tenerado Lopes).

PAGINA MANCHADA

UFRN

Universidade voltada para o Estado

A Universidade Federal do Rio Grande do Norte como um organismo receptivo, participante e criativo, e no seu objetivo de se voltar para o Estado, quer questionar, debater, pesquisar causas e efeitos, apontar soluções e opções.

Hoje, ao completar dois anos da sua administração, o Reitor Diógenes da Cunha Lima ressalta que "somos um pobre Estado rico, exatamente porque não nos dão condições de explorarmos nossa riqueza. Por isso, consideramos fundamental estimular o nosso corpo docente e os nossos estudantes para a realidade em que vivemos. Só conseguiremos ser uma Universidade para o Rio Grande do Norte quando estivermos medindo nosso crescimento pela contribuição ao desenvolvimento do Estado e ao bem estar do nosso povo".

Grande parte dos professores e alunos já assimilou o sentido dessa mudança. Nesses dois últimos anos, a Universidade conseguiu transformar a pesquisa aplicada aos problemas locais, numa atividade diária, num cuidado permanente. As atividades de extensão já deixaram de ser apenas uma prestação de serviços na área da educação, da assistência médico-hospitalar ou da assistência social, para se orientarem no rumo de formar gente melhor preparada a operar soluções adequadas à realidade.

VIVER MELHOR

A Universidade Federal do Rio Grande do Norte está prestando um serviço comunitário ensinando nosso povo a viver melhor, comendo melhor, com mais higiene. — Só para darmos um exemplo, porque não teríamos como citar todos os projetos nessa área, queremos lembrar o programa de produção de Tilápias. A UFRN teria que produzir 30 mil unidades na sua estação de Biologia Marinha, numa contribuição ao programa da Superintendência de Desenvolvimento da Pesca - SUDEPE -, de produção de peixes em açudes e represas do interior. Terminou por doar 200 mil alevinos que estão começando a modificar os hábitos alimentares do homem do campo.

Uma equipe da Universidade, percebendo que nas grandes secas, o homem do sertão se alimenta de xique-xique, fez a primeira pesquisa sobre o assunto de que se tem notícia, concluindo que o xique-xique é altamente tóxico.

A pesquisa continuará até descobrirmos qual é o elemento tóxico e se é possível o consumo de uma farinha de xique-xique que não seja tóxica. A UFRN também está trabalhando ativamente no campo da Aquacultura, fazendo projetos para empresas públicas e privadas, daqui e de outros Estados do Nordeste.



O diálogo entre o reitor e os estudantes é mantido desde o início da administração



Laboratórios para a melhoria do ensino

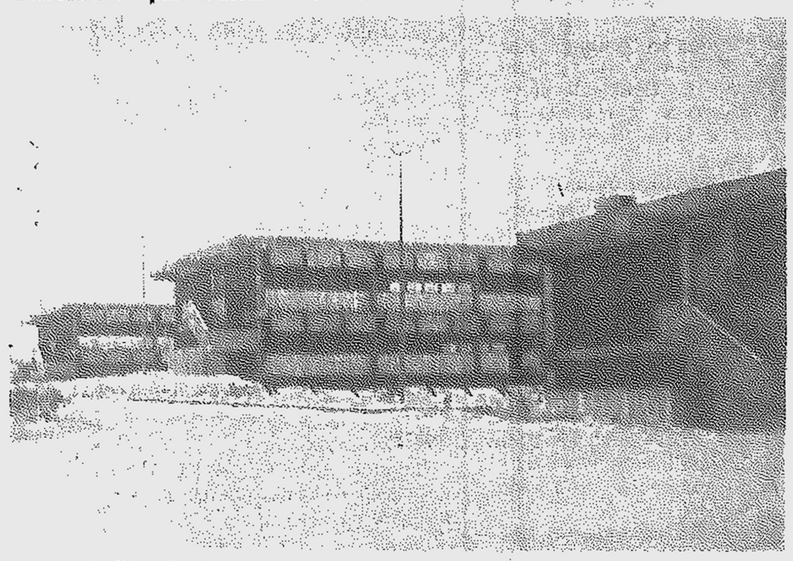

Centro de Biociências, a maior obra física do Campus de Natal

A ação redobrada no interior do Estado

A Universidade está se voltando para o interior. No Campus Avançado de Currais Novos, sediado numa área essencialmente mineral e que concentra as principais indústrias extrativas de minérios do Estado, implantando um curso superior de Engenharia de Minas. Em Caicó a presença da UFRN foi triplicada em número de professores e em instalações físicas.

Na zona Agreste do Rio Grande do Norte, no Núcleo de Ensino Superior, em Nova Cruz, uma região vocacionada para a pecuária, a UFRN instalou um curso de Zootecnia que servirá, como o de Currais Novos, para formar a mão-de-obra especializada capaz de dar novo impulso às duas atividades econômicas importantes para o Estado.

A UFRN tem hoje 10.766 alunos nos seus 46 cursos de graduação e 450 nos cursos de especialização, aperfeiçoamento, mestrado e doutorado. Tem 2.360 estudantes nos cursos pré-universitários. Um corpo docente com 2.124 professores, muitos com mestrado e doutorado, figurando entre as universidades brasileiras com maior número de docentes pós-graduados.

Os 2.301 servidores administrativos estão efetivamente integrados à comunidade universitária. Participam não apenas dos esforços da Universidade, mas, sobretudo, do processo decisório. Exemplificativo dessa postura é o fato de que reivindicam a participação nas eleições para a formação das listas sêxtuplas de onde saem os diretores de centros. A participação da comunidade universitária foi marcada a partir da elaboração do estatuto da Universidade, quando professores, alunos e funcionários foram ouvidos.

Campus ampliado para unificar área de saúde

O Reitor Diógenes da Cunha Lima fez os primeiros contatos para ampliar a área do Campus, de forma a unificar toda a área de Ciências da Saúde, inclusive o Hospital das Clínicas. "Mais do que construir, estamos comprando equipamentos que consomem a maior parte dos nossos recursos, porque a nossa Universidade ainda não está pronta para tudo aquilo que pretende fazer, assumindo a responsabilidade maior de estudar, prever, debater, analisar e programar soluções viáveis para o Nosso Estado".

Os laboratórios e os setores de ensino e pesquisa receberam cerca de Cr$ 88,2 milhões em equipamentos nesses dois anos. A UFRN tem um projeto aprovado no PREMESU, no valor de 980 milhões de cruzeiros, para continuar a sua política de melhoria e modernização no período 1982-1989.

Para que se tenha uma idéia exata do valor a ser investido em equipamentos, é preciso dizer que é maior do que tudo o que se investiu em obras físicas da Universidade, até hoje.

PLANO EDITORIAL

A Universidade Federal do Rio Grande do Norte nunca editou tantos livros quanto nesses dois anos. O programa editorial é voltado para valorizar os autores potiguares de ontem e de hoje. Autores como Luís da Câmara Cascudo, Nísia Floresta, Auta de Souza, Juvenal Lamartine, José Augusto, Otoniel Menezes, Eloy de Souza e títulos básicos para o conhecimento da cultura do Rio Grande do Norte estão sendo reeditados para que os mais jovens tenham a oportunidade de conhecer as melhores manifestações da nossa inteligência. Ao mesmo tempo, a Editora Universitária tem publicado autores jovens.

Poupar para investir na melhoria do ensino

Numa região pobre como a nossa, a Universidade não pode perder tempo estudando o que já foi estudado e computado outras improdutivas. Está pesquisando e produzindo e, pela primeira vez em vinte anos, comparando custos e benefícios.

A administração reduziu gastos em itens como passagens aéreas e diárias, combustível, serviço de vigilância, a tal ponto que em alguns deles despende menos hoje do que há três anos. - Tudo o que poupamos em atividades sem retorno, investimos na melhoria do ensino, no aparelhamento de pesquisas, nos programas de extensão, na produção de medicamentos através da FUNAM, na prestação de serviços à comunidade, principalmente na área mais carente do Estado, a médico-odontológica, quando atendemos a mais de 380 mil pessoas carentes, e na assistência ao estudante - afirma o reitor.

MEDICAMENTOS

Através da Fundação Universitária do Alimento e do Medicamento - FUNAM -, a Universidade está produzindo em larga escala os produtos farmacêuticos empregados nos seus hospitais. A produção é estimada em 200 milhões de cruzeiros, que atenderá, ainda este ano, a todos os Estados do Nordeste, da Bahia ao Maranhão.

A UFRN também está produzindo, regularmente, nitrogênio líquido, em quantidade suficiente para atender às necessidades da Universidade e do consumidor externo, a preços extremamente baixos. Criadores de gado desenvolvem programas de inseminação artificial e empresas comercializam o sêmen, utilizando o nitrogênio, em substituição ao produto estrangeiro importado.

A reitoria está encorajando todos os que querem se dedicar à pesquisa, principalmente aquela voltada para os nossos problemas e as nossas possibilidades. - Pesquisamos, por exemplo, o aproveitamento das "água-mães das salinas e o magnésio metálico, hoje quase todo importado, que será brevemente uma das riquezas do Estado.

A Universidade também está levantando a flora do Estado e estudando sua aplicação na medicina popular, para identificar o princípio ativo dessas plantas e chegar a uma medicina mais natural, a uma farmacologia mais barata e que não seja tóxica.

PESQUISA PURA

O reitor destaca que "não somos imediatistas e regionalistas. Aqui fazemos também pesquisa pura e estamos atentos aos grandes problemas do mundo moderno, como a crise de combustíveis. Formamos uma equipe técnica que está estudando os parâmetros determinantes da queima dos combustíveis sólidos usados na propulsão de foguetes, um trabalho que despertou a atenção e a colaboração de cientistas estrangeiros".

O professor Diógenes ressalta o fato de ter assumido a Reitoria no auge de uma crise econômica e em fase de transição política. "Ouvimos as reivindicações há tempos caladas. Sendo ilimitadas as possibilidades de reivindicar e limitados os recursos, não nos foi possível atender a tudo. Nem, ao menos, a tudo o que considerávamos e consideramos justo. Mas esta é uma Universidade aberta ao diálogo e temos dados repetidas provas disto, inclusive abrindo a Televisão Universitária para manifestação das vozes dissidentes".

Universidade com alma nordestina

"Uma universidade precisa de alma. Temos uma alma nordestina. Mas não descuidamos do corpo". A declaração é do Reitor Diógenes da Cunha Lima no seu discurso que será feito hoje à noite no Teatro Alberto Maranhão, na Assembléia Universitária que marca o segundo aniversário da atual administração.

A UFRN ocupa, em Natal, mais de 160 mil metros quadrados de área física construída. No interior, mais de 18 mil metros quadrados em Caicó, Currais Novos, Santa Cruz, Macau, Santo Antônio, Nova Cruz, na zona rural de Macaíba e de Extremoz.

Somente no ano de 80, em Natal, foram concluídos 26 mil metros quadrados de área coberta, dos quais 18.554 para atenderem ao ensino e à pesquisa, e obras de infra-estrutura que representaram investimentos superiores a Cr$ 209 milhões, a metade dos quais pagos nestes dois últimos anos.

Na atual administração foi inaugurado o Núcleo Tecnológico, que reúne todos os laboratórios especializados do Centro de Tecnologia: Mecânica, Mecânica de Solos, Mecânica dos Fluidos, Eletricidade e Eletrônica, Engenharia Química, Têxtil, que servem como instrumento de treinamento dos alunos, mas atendem solicitações da comunidade. Essa obra custou Cr$ 31 milhões, dos quais 6,1% foram pagos na atual administração.

Nos dois anos da administração do professor Diógenes da Cunha Lima, foram concluídos o Laboratório de Química, a estação de tratamento de esgotos do Campus de Natal, o Pouso Universitário, com 12 apartamentos, para hospedar professores em trânsito.

Também prosseguiu a construção do Centro de Biociências, que brevemente será inaugurado. É a maior construção da Universidade, com 11 mil metros quadrados, na qual já foram aplicados mais de Cr$ 53 milhões.

Foi inaugurado o novo prédio da Reitoria, a um custo total de Cr$ 38 milhões, dos quais 21% pagos por esta administração, onde está centralizada agora toda a administração, abrigando todas as Pró-Reitorias e os mais importantes órgãos de apoio administrativo.

Recentemente a UFRN iniciou a licitação para construir um edifício que abrigue o Núcleo de Tecnologia Educacional, onde será instalada a TV-Universitária, que funciona em dependências precárias e adaptadas. Está sendo construído o Centro de Convivência, que atenderá a comunidade universitária com agências bancárias, correio, cabines telefônicas, livraria, lanchonete e restaurante, permitindo, também, uma área de exposições e de reunião.

A Universidade para todos começa ensinando "bêabá"

A Universidade não está preocupada apenas com o ensino universitário. A preocupação começa com as crianças na faixa pré-escolar, de 2 a 5 anos. A UFRN mantém uma creche para os filhos de professoras, funcionárias e estudantes. Um verdadeiro Núcleo Educacional Infantil que proporciona um campo de aplicações práticas aos alunos de graduação e pós-graduação em Educação, com treinamento pelos alunos do mestrado em Educação Pré-escolar.

O ensino rural é um dos maiores problemas no campo da Educação, no Rio Grande do Norte. Sem professores capacitados, sem verbas, sem infra-estrutura, com baixa motivação, a escola não chega à maioria da população. A Universidade, atenta aos novos meios de comunicação e aos novos métodos de ensino, criou um Núcleo de Tecnologia Educacional.

Nesse núcleo funciona a TV Universitária, única emissora geradora do Estado. Ela transmite educação formal, informal, cultura e lazer. A prioridade da teleducação é para o ensino rural e a TVU produz programas-aula para 1ª, 2ª, 3ª e 4ª séries do primeiro grau, inclusive material impresso: uma cartilha para os alunos e um guia de acompanhamento para o professor.

A TV Universitária está na condição de única televisão educativa a alfabetizar crianças, no Brasil. Começou a produzir aulas para a formação e melhoria das professoras da zona rural. Hoje atende a quase 30 mil estudantes de primeiro grau, em cerca de 500 escolas rurais - a maior parte delas sem energia elétrica, o que obriga a um enorme esforço de logística para a substituição periódica das baterias.

A televisão está preservando a memória musical rural e programando música popular urbana brasileira, assim como música erudita. Registra depoimentos que interessam à memória cultural e política do Estado. Tornou-se o primeiro instrumento de debate político, acompanhando o processo geral de abertura do País.



Creche para crianças de 2 a 5 anos



A preocupação começa com as crianças na idade pré-escolar

Giscard sai e Mitterrand assume hoje

"Fizemos o melhor que pudemos", disse D'Éstaing a seus ministros na derradeira reunião

PARIS, (UPI-DN) - O Presidente da França Valery Giscard D'Estaing presidiu ontem a última reunião do seu gabinete e afirmou, depois de ouvir um relatório sobre a situação da França, que "fizemos o melhor que pudemos".

Giscard saiu por uma porta dos fundos depois da reunião e se dirigiu para o seu escritório, sem aparecer diante dos jornalistas.

As pessoas que estiveram presentes à reunião informaram que o Primeiro-Ministro Raymond Barre fez um relatório final sobre a situação do país depois de sete anos sob a presidência de Giscard.

Em seguida, o Presidente fez um discurso curto, em que afirmou que fez o melhor que pôde durante o seu governo. "Esta é a resposta que a nossa consciência nos traz para a única pergunta que um homem de política deve fazer a si mesmo: eu servi bem a França? num dia como o de hoje, o caminho da consciência é mais forte do que o do favor do momento", disse Giscard, segundo as fontes.

O relatório de Barre falou sobre as recentes realizações do Governo de Giscard no sentido da independência energética, financeira e comercial e mostrou uma diminuição do índice de alta do custo de vida, que foi de 12,5 por cento neste ano, contra 13,6 por cento no mesmo período do ano passado.

O relatório também mostra que o desemprego - que é mais de três vezes do que quando Giscard foi empossado em 1974 e que foi um dos pontos básicos da campanha do Presidente-eleito François Mitterrand - continuou a aumentar em abril, ultrapassando a barreira dos 1,7 milhão de desempregados. O índice de aumento do desemprego é, no entanto, inferior ao de outros países da Europa.

O último dia de Giscard como Presidente da França deverá terminar com uma breve cerimônia de colocação de flores no Arco do Triunfo e um desfile da Guarda Republicana ao pôr do Sol, nos jardins do Palácio do Eliseu. A bandeira francesa com o seu nome será então recolhida, depois de ficar hasteada no palácio, sete anos.

Para o último jantar como Presidente, Giscard convidou o primeiro ministro e os presidentes do Senado, da Assembléia Nacional e do Conselho Constitucional.

Falando na televisão com voz pausada e os olhos brilhantes, Giscard fez uma lista das suas realizações, inclusive o "nosso programa de independência energética" e a "amizade franco-germânica".

Lembrou que durante o seu mandato "todas as eleições foram realizadas normalmente, numa referência ao plano de Mitterrand.

"Durante sete anos, mantivemos sólido o franco", disse Giscard, em mais uma crítica a Mitterrand, cuja eleição provocou a desvalorização da moeda francesa.

"Voltado para o futuro e fortalecido pela experiência adquirida, manter-me-ei à disposição do meu país para defender os princípios e as idéias que inspiraram minhas ações por sete anos", disse Giscard, que desejou boa sorte ao país, "sem amargura por alguns e com amizade por outros".

"Nestes tempos difíceis, quando o mal espreita e ataca em todo o mundo, desejo que a providência divina cuide da França", disse dramaticamente, sentado atrás de uma mesa.

O presidente então cruzou as mãos sobre a mesa e olhou fixamente para a câmera em silêncio por seis segundos. Finalmente, disse "au revoir" e se levantou vagarosamente, retirando-se pelo fundo da sala.

A câmera mostrou a sala vazia enquanto ouvia-se no fundo os sons do Hino Nacional, cada vez mais baixos.

Observadores políticos acreditam que Giscard caia na obscuridade pelo menos no futuro próximo. O seu partido, a união para a democracia francesa, mencionou o seu nome pela primeira vez anteontem desde a eleição, quando um porta-voz elogiou o discurso que fez pela televisão.

A revista **"Le Canard Enchaîne"** disse que Giscard ficou tão furioso com a atitude do partido em relação a ele depois a derrota eleitoral que quebrou um vaso, no Palácio do Eliseu.

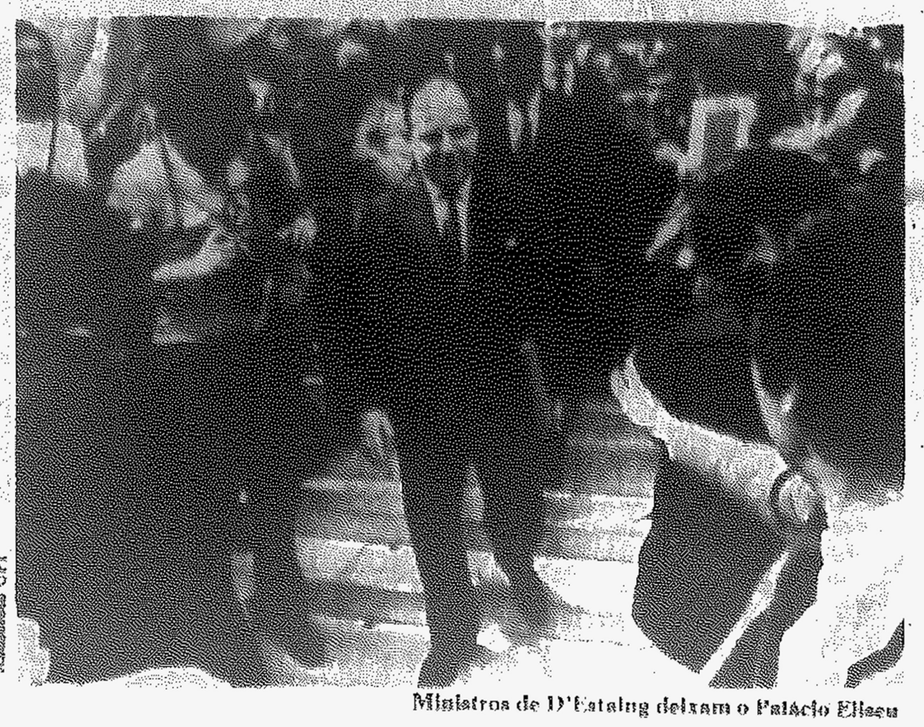

Radiofoto UPI

Ministros de D'Estaing deixam o Palácio Eliseu

Pronto avião movido pela energia solar

SHAFTER, CALIFÓRNIA (UPI-DN) - O primeiro avião abastecido pela luz solar percorrerá entre junho e julho próximos os 336 kms do trajeto Paris-Londres tendo nos comandos uma mulher de 32 anos e 42 quilos: Janice Brown, que pesava 45 quilos quando iniciou o período de provas e fez regime para emagrecer.

O vôo do "Solar Chanllenger" ocorrerá num dos 20 dias que vão de 11 de junho a primeiro de julho, mas seus planejadores esperam que o tempo esteja bom principalmente no dia 21, o mais longo dos dias em Londres, o que fornecerá maior energia ao aparelho.

O avião de 6,7 metros de comprimento por 14 de envergadura, que fez anteontem um teste de vôo de 7 horas e 21 minutos, e está munido de 16.128 células fotoelétricas montadas nas asas e cauda que convertem a luz solar em eletricidade e assim fazem funcionar o motor de apenas 2,7 hp que aciona a hélice.

O aparelho foi projetado por Paulo Macready, californiano natural de Pasadena, o mesmo que construiu os aviões "Gossamer condor" e seu sucessor, o "Gossamer albatross". Este último atravessou o Canal da Mancha em junho de 1979 tendo sua hélice acionada apenas pelos pedais do piloto.

O diretor do projeto, Ray Morgan, disse que vários testes de vôo no Aeroporto Shafter da Califórnia demonstraram que o avião de 95 quilos está pronto para o vôo na Europa.

Apesar da neblina que reduziu anteontem a intensidade da luz, obrigando Janice Brown a a fazer decolagens sucessivas até manter-se finalmente no ar, o "Solar challenger" superou em 396 metros a marca de duração de vôo de 8 horas e 19 minutos, conseguida na véspera.

Durante a prova, Brown disse pelo rádio que "aqui em cima sinto-me no sétimo céu".

Habitantes abandonam Centrália

CENTRÁLIA - PENNSYLVÂNIA (UPI-DN) - Os habitantes de Centrália, uma pequena cidade mineira no Estado da Pennsylvânia, decidiram anteontem por 434 votos contra 204, abandonar a cidade e permitir a escavação de uma mina subterrânea que está em combustão há 19 anos.

Cerca de 50 pessoas reunidas em frente à Prefeitura, comemoraram alegremente o resultado do referendo. À medida que a notícia se espalhava, o ambiente de comemoração tomou conta da cidade e os motoristas se dirigiram para a rua principal tocando as buzinas de seus automóveis.

A proposta aprovada pelo referendo propunha a "escavação e relocação de toda a cidade como solução para o incêndio da mina, os gases mortais e outros perigos criados pelo incêndio da mina".

O Prefeito John Wondloski, que recentemente previu que a proposta seria derrotada no referendo, se mostrou surpreso com o resultado. "Pensei que a coisa fosse mais apertada", disse, acrescentando que pensou que a proposta não fosse aprovada.

O voto não tem valor de lei, mas a aprovação da proposta aumenta a possibilidade de que a cidade venha a aceitar uma oferta da Companhia Mistery Investora de recolocar a população em troca do direito, de explorar o carvão que se encontra sob a cidade.

O incêndio, que se alimenta, de veios subterrâneos de carvão, provocou o escapamento de monóxido de carbono e dióxido de carbono em várias casas da cidade.

O fogo começou em 1962 numa parte da mina que era usada como depósito de lixo e se espalhou por outras veias de carvão e desde então vem desafiando numerosas tentativas do Governo de extinguí-lo.

Schmidt pressiona por acordo sobre as armas

BONN (UPI-DN) - O Chanceler alemão ocidental, Helmut Schmidt viajou ontem para Washington, onde tentará convencer as autoridades norte-americanas a realizarem, em breve, negociações sobre o controle de armas com a União Soviética, numa tentativa de vencer um movimento neutralista e pacifista dentro do seu partido, que se opõe à instalação de mísseis de fabricação norte-americana, na Alemanha Ocidental.

Schmidt deverá reunir-se com o Secretário de Estado norte-americano Alexander Haig e com o Presidente Ronald Reagan hoje às 10:00 horas (12:00 horas em Brasília).

Em reunião realizada ontem com dirigentes do Partido Social Democrata, a que pertence, Schmidt defendeu firmemente a decisão da Organização do Tratado do Atlântico Norte (OTAN) de instalar foguetes na Alemanha Ocidental. Schmidt disse, por outro lado, que os ministros das Relações Exteriores do OTAN, reunidos em Roma no começo do mês, manifestaram desejo de que se realizem negociações com Moscou para a limitação das armas nucleares na Europa.

O Chanceler disse no domingo, em uma discussão pela televisão sobre a visita de três dias que fará a Washington, que gostaria que as negociações fossem iniciadas o mais cedo possível, ou seja, dentro de quatro meses.

A não ser que consiga que as negociações se realizem em breve, Schmidt poderá ter que enfrentar uma revolta dentro do seu partido que poderá provocar a queda do Governo de coligação com o pequeno Partido Democrata Livre.

A situação é tão grave que Schmidt afirmou que a coligação se poderá romper se os neutralistas e pacifistas do seu próprio partido solaparem a decisão da OTAN de instalar os mísseis na Europa Ocidental. O Chanceler chegou mesmo a ameaçar renunciar, "jogando a sua última cartada", segundo alguns.

O jornal **"Allgemeine Zeitung"**, de Frankfurt, disse ontem que Schmidt afirmara aos dirigentes do partido: "quem sabe se ainda teremos um governo na próxima terça-feira".



Marcelo Dib/UPI

Schmidt nos EUA

O jornal **"Stuttgarter Zeitung"** disse que o futuro de Schmidt está nas mãos de Reagan e que se o Presidente norte-americano se recusar a negociar seriamente com a União Soviética, ele deixará o seu cargo.

O jornal **"Sueddeutsche Zeitung"**, de Munique, disse que Reagan negociará com um Chanceler combalido cuja liberdade de ação política está gravemente limitada".

Os assessores de Schmidt afirmam que o Chanceler está disposto a combater a resistência dentro do partido aos planos da OTAN.

"Os senhores devem parar de se deixar enganar, acreditando que os norte-americanos são nossos inimigos e os russos nosso amigos", disse Schmidt no domingo numa convenção do partido realizada na Baviera.

Há quem pense, no entanto, que Schmidt, demorou demais para reagir ao movimento a favor da neutralidade da Alemanha Ocidental.

"Helmut Schmidt está lutando, mas suas costas estão contra a parede", disse o jornal **"Die Welt"**.

"Schmidt é como um homem só num barco que está em águas perigosas longe das margens", disse o jornal "Allgemeine Zeitung", de Frankfurt. "Ele voltará a atingir a terra?"

Declarações de Suzuki piora crise

TÓQUIO, (UPI-DN) O Primeiro-Ministro Zenko Suzuki atolou ontem, mais ainda seu Governo no lodaçal da atual crise política, ao dizer que o Japão consideraria "realisticamente" a permissão para que atraquem em seus portos os navios de guerra norte americanos armados com bombas atômicas.

Trata-se da última declaração de uma série que fez as relações nipo norte-americanas cair ao ponto mais baixo dos anos recentes. Uma delas foi a do ex-Embaixador norte-americano no Japão, Edwin Reischauer, de que navios dos EUA armados com bombas atômicas, têm atracando em portos japoneses há 21 anos, dentro de um acordo secreto de 1960.

"As paradas de navios nos portos e o movimento de aviões por cima do espaço aéreo japonês são cuidados por meio de consultas prévias entre os dois governos", disse Suzuki numa reunião-almoço do Clube da Imprensa Japonesa. "Consideraríamos realisticamente os pedidos norte-americanos por meio de consultas prévias", acrescentou, dando a entender que o Japão talvez permita que os navios ou aviões norte-americanos, armados com bombas atômicas, entrem em seu território no futuro.

Contudo, assim que voltou à sua residência oficial, o Primeiro-Ministro divulgou uma declaração expressando "Em resumo, eu diria "não" mesmo à consultas prévias, pois realisticamente eu quis me referir a sensibilidade japonesa frente a questão nuclear".

Parece que o desmentido foi tarde demais para dissipar a suspeita popular sobre a liderança do primeiro-Ministro de 70 anos e tirar o governo de sua precária posição.

Radiofoto UPI

Funcionários mortos após o seqüestro em El Salvador no sábado

SAN SALVADOR (UPI-DN) - Mais dois funcionários do Programa de Reforma Agrária de El Salvador foram seqüestrados e assassinados e a organização dos Estados Americanos (OEA) denunciou que guerrilheiros esquerdistas teriam derrubado um helicóptero da organização.

Porta-vozes do Ministério da Justiça disseram que Mariano Arevalo de 48 anos e Marco Antônio Arevalo de 21 (que não eram parentes, apesar do nome) foram as duas mais recentes vítimas da violência política que já deixou mais de quinze mil mortos em El Salvador.

Mariano e Marco Antonio haviam sido seqüestrados sábado e morte de suas respectivas casas no povoado de Santa Elena (30 quilômetros a sudeste da capital). As autoridades relataram que seus corpos foram encontrados segunda-feira numa estrada secundária de Santa Elena. Mariano Arevalo era diretor de escritório do Instituto de Reforma Agrária em Santa Elena e Marco Antonio funcionário do órgão.

Cerca de 20 funcionários do Instituto foram assassinados nos 12 últimos meses a maioria por camponeses de base que se opõem ao Programa de Reforma Agrária que propõem 260 das maiores fazendas do país. Dois dos americanos que ajudaram a elaborar o Programa de Reforma Agrária salvadorenha e o presidente do Instituto, Rodolfo Viera, foram mortos a 4 de janeiro num hotel de San Salvador por homens armados supostamente contratados por diversas milionários cujas terras foram expropriadas.

Por outro lado, uma porta-voz da OEA negou categoricamente notícias publicadas na imprensa sobre a derrubada de um helicóptero da organização por parte de guerrilheiros esquerdistas. O aparelho era utilizado pela força de paz da OEA instalada ao longo da fronteira entre El Salvador e Honduras.

São totalmente falsas - respondeu a porta voz quando indagada sobre as informações de que os rebeldes teriam abatido o helicóptero no começo da semana perto da fronteira que é patrulhada pelas forças da OEA desde a guerra do futebol em 1969.

Os guerrilheiros esquerdistas que condenam a reforma agrária como uma farsa destinada a retirar apoio popular de sua causa foram responsabilizados pelo ataque de anteontem contra uma fazenda expropriada perto de Sesapa 30 quilômetros ao norte de San Salvador. Os administradores da propriedade disseram que oito jovens fortemente armados incendiaram os escritórios da fazenda e o armazém, causando 16 mil dólares em prejuízos e roubaram duzentos dólares em dinheiro.



Violência continua destruindo em El Salvador

Violência prejudica eleições

BELFAST - (UPI-DN) Soldados do Exército britânico atiraram em dois homens que estavam roubando carros na zona católica de Oeste de Belfast. O Exército afirmou que os dois homens estavam armados mas testemunhas disseram que eles não tinham armas.

Enquanto isso prosseguem as eleições para a escolha de 526 representantes distritais da Irlanda do Norte. Os eleitores comparecem tranqüilamente aos postos eleitorais, alguns dos quais foram atacados por bombas com coquetéis Molotov.

Um porta-voz do Exército britânico disse que dois homens armados que estavam roubando carros na área de Monagh Road foram atingidos a tiros por uma patrulha do Exército. Os dois foram hospitalizados e seu estado ainda é considerado "muito sério".

Entretanto o mesmo porta-voz admitiu ignorar se os seqüestradores haviam respondido ao fogo da patrulha embora afirmasse que uma arma fora apreendida no local. Mais tarde a Polícia informou que estava investigando denúncias de moradores da área segundo os quais os dois homens não tinham armas.

Sobre a eleição os primeiros dados mostram que o comparecimento às urnas foi fraco, possivelmente devido a tensão criada no Ulster com a morte de dois militantes do IRA Raymond Mc Creesh e Patrick O'Hara, que completaram 60 dias de greve de fome. Políticos moderados manifestavam o receio de que a situação da violência leve os eleitores tanto católicos quanto protestantes a elegerem candidatos extremistas.

Forças de segurança sofreram vários ataques com coquetéis Molotov e apedrejamentos, anteontem à noite, nos redutos católicos de Belfast. A família de uma menina de 11 anos disse que ela foi atingida por uma bala de plástico disparada por uma patrulha militar que guardava um centro eleitoral. Segundo a Polícia, a menina deve ter se ferido num confronto entre forças de segurança e jovens armados de coquetéis Molotov e pedras, que quebraram vidraças e arrebentaram o portão da escola onde estavam as urnas.

Em Ballymurphy, no Oeste de Belfast, dois homens armados invadiram uma casa onde mantiveram uma mulher e seus quatro filhos como reféns por cerca de uma hora, enquanto atiravam contra patrulhas do Exército que passavam. Os franco atiradores fugiram e ninguém saiu ferido do incidente.

Nesse clima é que meio milhão de eleitores foram convocados a votar para a escolha de 526 deputados distritais. Apesar de seu poder estar drasticamente reduzido em consequência da intervenção britânica de 1972, os vencedores de cada lado poderão proclamar estarem falando em nome de suas comunidades.

Se o Partido Unionista sair-se bem, por exemplo, o pastor Ian Paisley terá como respaldar suas pretensões de ser o porta-voz da comunidade protestante.

O Partido Social Democrata e Trabalhista, liderados pelo católico moderado John Hume, enfrentam o desafio do radical Partido Independente Irlandês, que apóia as reivindicações dos prisioneiros de Maze mas desaprova a violência do Exército Republicano Irlandês (IRA).

Begin confia numa solução

JERUSALÉM, (UPI-DN) - O primeiro-ministro Menachem Begin afirmou, ontem, que prosseguirão as negociações diplomáticas para solucionar a crise dos mísseis no Líbano, embora o presidente da Síria, Hafez Assad, tenha feito declarações que novamente diminuíram as perspectivas de uma solução pacífica.

Ao sair de uma reunião de 95 minutos com o enviado norte-americano Philip Habib - a segunda em 24horas -, Begin afirmou que "o pronunciamento (de Assad) não nos deixa otimistas quanto à proximidade de uma solução pacífica, mas é preciso ser paciente".

Em Damasco, Assad negou que Habib tivesse apresentado qualquer plano para resolver a crise e declarou que seu Governo tinha indícios de que Israel "tenciona empreender algum tipo de ação militar.

Habib deixou o gabinete de Begin sorrindo e limitou-se a dizer que "as negociações diplomáticas continuam".

Begin descreveu a conversa com Habib como importante, boa e amigável", agradecendo novamente os esforços de Habib.

Em Washington, o porta-voz do Departamento de Estado, Dean Fischer negou que os Estados Unidos houvessem apresentado qualquer "plano" para solucionar a controvérsia sobre os mísseis e disse que Habib permaneceria na região indefinidamente.

"Enquanto houver esperança, ele fica", frisou Fischer.

O Porta-voz disse que faria "séria advertência contra a aceitação como se fossem fatos, de artigos especulativos que aparecem na imprensa" indicando que Habib apresentará um plano norte-americano para resolver a disputa.

Anteriormente, um assessor de Begin havia dito que "há boas perspectivas de acordo. Há um programa que nos satisfaz".

Mas, em Damasco, numa rara entrevista com um repórter norte-americano, Hafez Assad declarou que não ouviu de Habib "propostas específicas, só exigências israelenses que não tem qualquer lógica ou tradições. O resto são apenas discussões genéricas".

Assad reiterou sua posição de que os mísseis instalados no Líbano pelas tropas sírias destinam-se apenas a reforçar suas defesas e não ameaçam a segurança de Israel.

"Israel afirma que deve ter acesso ao espaço Aéreo libanês, mas Israel diz que nem a Síria nem qualquer outro país pode ter o mesmo acesso.

"Israel sente-se livre para atacar nossas forças, porém, se dotamos nossas forças de armas defensivas, então Israel diz que não temos esse direito", prosseguiu o Presidente Sírio.



Al-Fatah com armas anti-aéreas

Sem fornecer o carvão Polônia perde a ajuda

VARSÓVIA, (UPI - DN) - Alguns países da Europa Oriental estão ameaçando não entregar matérias primas e outros produtos exportados para a Polônia a não ser que este país cumpra seus compromissos de fornecimento de carvão, segundo informaram órgãos da imprensa polonesa.

"Os nossos parceiros mais próximos estão começando a suspeitar que se não fornecermos carvão, eles não entregarão para nós outras matérias", disse o jornal Zycie Warszawy".

Os relatórios oficiais prevêem que a produção de carvão deste ano será muito inferior a meta de 188 milhões de toneladas e o "Zycie Warszawy", disse que o carvão disponível para exportação poderá ser de somente 12 milhões de toneladas, três vezes inferior às vendas realizadas neste ano.

O jornal Tribuna Ludu", órgão oficial do Partido Comunista, afirmou ontem que Stefan Olszowski, membro do Politburo, disse no sábado numa reunião do partido que os países de Bloco Oriental têm seus temores justificados em relação à Polônia - entre eles de que ela não cumpra suas obrigações econômicas.

Olszowski disse que a Polônia não entregou "uma só tonelada" de carvão à União Soviética, apesar de continuar a receber petróleo daquele país. "Paramos de exportar ensofre para a União Soviética, mas continuamos a receber gás natural de lá", disse Olszowski.

"Os outros países socialistas já começaram a cobrar o que entregaram. A União Soviética ainda não fez isto", acrescentou.

Segundo Olszowski, a situação da Polônia é catastrófica, com uma queda de 14 por cento do produto nacional deste ano.

Viola fixa temas para Figueiredo

Potencial hidrelétrico, venda de gás, cooperação nuclear fazem a agenda

BUENOS AIRES, (UPI-DN) - Aproveitamento conjunto do potencial hidrelétrico do Rio Uruguai, venda de gás argentino ao Brasil, com a construção de um gasoduto entre Rosário e São Paulo, cooperação nuclear, e, por fim, a necessidade de equilibrar o comércio bilateral, hoje favorável ao Brasil.

Estes são os temas que o Presidente argentino, Roberto Viola, pretende discutir com seu colega brasileiro, João Baptista Figueiredo, no encontro que os dois manterão dia 26 próximo na cidade argentina de Paso de Los Libres, segundo informaram porta-vozes do Executivo Argentino.

Os porta-vozes disseram que a agenda do encontro será "aberta", isto é, Figueiredo e Viola poderão incluir nas conversações quantos temas desejarem.

Viola e Figueiredo permanecerão um dia em Paso de Los Libres, cidade situada na fronteira brasileiro-argentina e diante da cidade gaúcha de Uruguaiana. Figueiredo esteve na Argentina em maio de 1980 e o então presidente Jorge Videla retribuiu a visita em setembro.

Depois que Brasília e Buenos Aires firmaram um acordo sobre o aproveitamento do potencial energético do Rio Paraná, em fins de 1979, as relações entre os dois países entraram num período de ascensão sem precedentes.

Porta-vozes da Casa Rosada disseram que, de acordo com os tratados assinados por Figueiredo e Videla sobre o aproveitamento conjunto do Rio Uruguai, Viola e seu colega brasileiro voltariam a debater o tema para desenvolvê-lo, no futuro.

O fornecimento de gás através de um gasoduto entre São Paulo e a cidade argentina de Rosário permitiria à Argentina suprir 5 por cento do total das importações brasileiras de combustível - calculadas em 10 bilhões de dólares em 1980, disseram os porta-vozes.

O comércio bilateral fechou 1980 com um déficit de 500 milhões de dólares para a Argentina, situação que somada às perspectivas desfavoráveis do comércio exterior argentino será discutida visando chegar se a um intercâmbio equilibrado, acrescentaram.

Finalmente, os porta-vozes salientaram que o tema da cooperação nuclear será apresentado pela Argentina. Buenos Aires emprestou 240 toneladas de urânio natural que serão devolvidas por Brasília na forma de minério.



Memória DN/UPI

Figueiredo encontra-se dia 26...

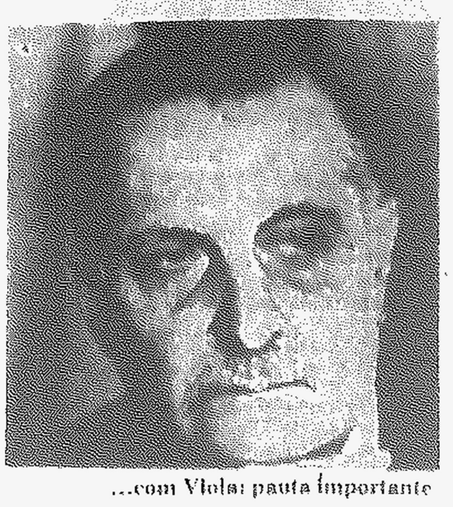

Memória DN

...com Viola: pauta importante

Sakharov completa 60 anos isolado em Gorki

MOSCOU (UPI-DN) - O físico e defensor dos direitos humanos Andrei Sakharov completa hoje, 60 anos e dois artistas dissidentes aproveitaram a data para enviar-lhe um telegrama de aniversário em que lhe hipotecam seu apoio.

"As firmes fundações de suas convicções são bem conhecidas para a muita gente neste planeta", disse o telegrama enviado pelo ator Savely Kramarov e o escritor Yuri Druzhnikov, que tiveram negado vistos para emigrar a Israel. Kramarov é um dos mais conhecidos cômicos da União Soviética. "Sua situação atual aumenta nossa preocupação por você, por sua saúde e por seu futuro", acrescentou o telegrama.

Sakharov, que recebeu o Prêmio Nobel da Paz em 1975, por sua campanha em favor dos direitos humanos na União Soviética, foi enviado em janeiro de 1980, sem ter sido submetido a julgamento, ao exílio interno na cidade de Gorki, a 400 quilômetros de Moscou.

Estrangeiros não podem entrar em contato com Sakharov em Gorky e o único contato do físico com o mundo exterior é através de sua esposa Yelena Bonner que viaja várias vezes a Moscou.

A senhora Bonner - cujo nome de solteira disse que Sakharov escreveu recentemente uma carta ao Presidente Leonid Brezhnev protestando contra os maus-tratos a que a Polícia Secreta Soviética (KGB) vem submetendo a noiva de seu enteado Lisa Alexeyeva. Sakharov disse que a jovem vem sendo constantemente pressionada pela KGB para romper seus contatos com ele e sua esposa. Lisa teve negado um pedido para reunir-se com Alexei Semenov, que vive nos Estados Unidos.

Diminui ameaça com bombas em Nova York

NOVA YORK (UPI-DN) - A serie de ameaças de atentados à bomba que mantem a Polícia de Nova York mobilizada nos últimos cinco dias e obrigou a esvaziar milhares de empregadores, turistas e visitantes chumbou ontem.

Anteontem, entre a meia-noite e às 11:15 horas, a Polícia recebeu 29 telefonemas dando falsos alarmes de atentado. Ontem esse número caiu para 56 e a única informação verídica sobre explosivos partiu dos operários que dragavam o Rio Lake sob a ponte de Brooklin e Cabaram duas bombas ativas da Primeira Guerra Mundial.

Cinco bombas explodiram na cidade desde sábado e a Polícia volton às investigações, mas admitiu que encontra dificuldades para obter mais antecedentes sobre a chamada "resistência armada portorriquenha", exceto que pode ser uma dissidência da Frente Armada de Libertação Nacional.

Kennan formula um apelo para a redução de armas

WASHINGTON (UPI-DN) - George Kennan, ex-Embaixador norte-americano na União Soviética, fez apelo anteontem a Moscou e Washington para que reduzam seus arsenais de bombas nucleares em 50 por cento, para compor o ímpeto da corrida rumo ao holocausto atômico.

Ao receber o prêmio da paz Alberto Einstein, Kennan disse que "continuamos empilhando arma sobre arma, míssil sobre míssil, sem indícios de parar, quase involuntariamente, como as vítimas de algum tipo de hipnose - como sonâmbulos, como lemingues que se dirigem ao mar", disse ele.

Acrescentou que as duas superpotências acrescentaram a seus arsenais nucleares mais de um milhão de vezes o poder destrutivo da bomba que, os EUA jogaram sobre Hiroshima. Japão, em 1945; existem "pelo menos que 20 por cento" dos estoques atômicos existentes de bombas seria suficiente para dissuadir uma a não atacar a outra.

Pravda acusa dirigentes do Solidariedade

MOSCOU (UPI-DN) - O "Pravda", órgão do Partido Comunista Soviético, afirmou ontem que algumas pessoas que estão na liderança do Sindicato Trabalhista Polonês Solidariedade são inimigas da Polônia.

Ao mesmo tempo, o **Pravda**, destacando que os acordos negociados pelo Solidariedade custarão ao país milhões de dólares, disse que os poloneses estão ansiosos para normalizar a situação na Polônia depois de quase um ano de manifestações.

Outro jornal soviético o "**Sovietskaia Rossia**" salientou que o Solidariedade não tem o direito de se engajar em nenhuma atividade política.

Segundo o "**Sovietskaia Rossia**", os membros do KOR, o grupo dissidente polonês com ligações com o Solidariedade, temem que [redacted] tarde, serão levados a julgamento e punidos [illegible] mercê[illegible]damente".

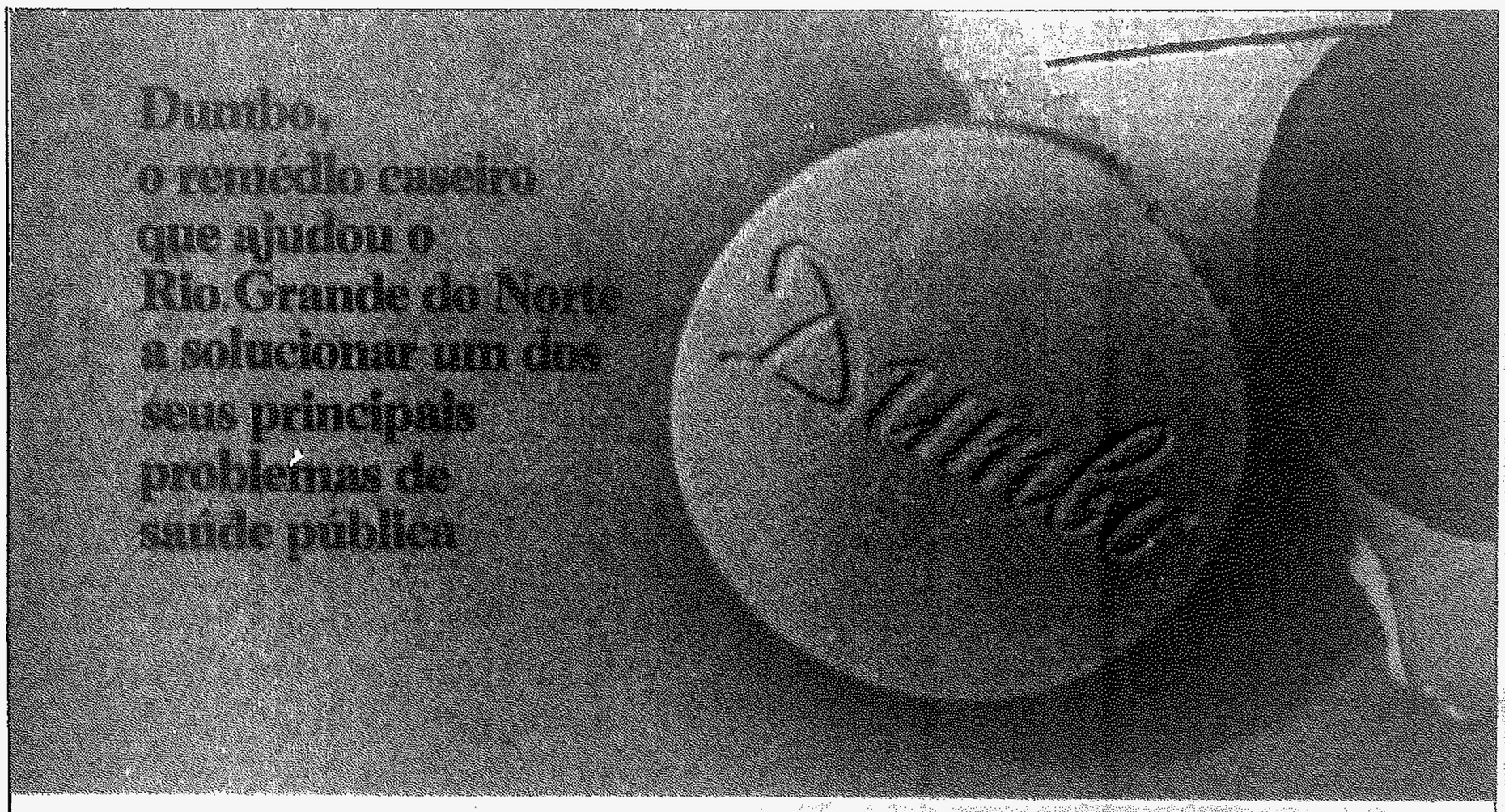

Depois que conseguiu estruturar-se para tornar realidade o tema da Campanha da Fraternidade 81 - **Saúde Para Todos** - instalando um Posto de Saúde e fixando um médico em cada um dos 150 municípios do Estado, a Secretaria da Saúde identificou um outro e inesperado problema.
Mesmo sendo um Estado pobre, o Rio Grande do Norte registrava um quadro surpreendente: muitos dos Postos de Saúde instalados estavam sendo sub-utilizados; médicos, dentistas e enfermeiros candidatos a ociosidade; vacinas e medicamentos se tornando imprestáveis, porque sua validade acabava sem que fossem usados.
O Estado criava uma estrutura completa de saúde pública, ameaçada de ficar inútil por não ser utilizada.
A Secretaria de Saúde identificou o problema acertadamente, como sendo um problema de comunicação social.

Convocou os especialistas da DUMBO PUBLICIDADE e, após o primeiro mês de campanha, numa primeira avaliação, constatou a multiplicação por três da clientela dos seus Postos de Saúde. Na Capital, a solicitação do serviço foi tanta, que se tornou necessário criar uma Diretoria Regional para administrar o serviço que passou a ser efetivamente utilizado pela comunidade.
Este caso retrata a importância social da propaganda e prova que, para muitos males, a melhor terapia pode ser o remédio caseiro. Na área da comunicação, por exemplo.

Dumbo
PUBLICIDADE & PROMOÇÕES
Av. Campos Sales, 867 - Natal
fones 222-4027/222-4038

O Diário de Natal foi um dos principais componentes entre os veículos de comunicação, ao remédio - campanha publicitária - ministrado.

SEC promove em junho encontro de líderes de escolas estaduais

As lideranças estudantis das escolas estaduais do Rio Grande do Norte participarão de um encontro que a Subcoordenadoria de Atividades Culturais, da Secretaria de Educação e Cultura do Estado, promoverá no período de 4 a 5 de junho próximo, no auditório da Fundação José Augusto, durante os dois primeiros expedientes.

Durante o Encontro, representantes de Centros Cívicos de 35 escolas estaduais e de algumas escolas municipais e da rede particular de ensino relatarão suas experiências. Segundo a professora Nia Maria Fernandes, Subcoordenadora de Atisidades Culturais, a promoção objetiva assessorar os Centros Cívicos, na tentativa de ajudá-los a refletir criticamente sobre os aspectos sócio-culturais, religiosos e Cívicos, vistos sob uma perspectiva de transformação pessoal, da comunidade escolar e da sociedade em que estão inseridos.

O Encontro de Lideranças Estudantis constará de uma palestra sobre "Realidade Brasileira" e relato das experiências dos Centros Cívicos do Atheneu Norteriograndense, Escola Luis Gonzaga (da rede estadual), Colégio Marista e Salesiano (rede particular) e Escola Técnica e Ulisses de Góis (rede municipal), além do Diretório Acadêmico de Centro de Ciências Humanas, Letras e Artes (CCHLA) da Universidade Federal do Rio Grande do Norte.

Representando a Pastoral da Juventude da Capital e do interior o padre Sabino Gentile também contará sua experiência. O encerramento, previsto para o dia 5 de junho deverá ser marcado com uma Assembléia com todos os representantes estudantis.

Moradores do Pirangi decidem hoje sobre a construção da igreja

Apesar de relutar em dar informações sobre como anda a construção da igreja do conjunto Pirangi, padre Pio confirmou que hoje haverá uma reunião com os moradores do conjunto para acertarem os últimos detalhes sobre a obra.

Dia 31 deste mês haverá uma festa com barracas e leilão para arrecadar dinheiro em benefício da construção. Informou o Padre Pio que algumas pessoas já estão passando por todas as casas do conjunto arrecadando donativos em dinheiro para ajudar na construção. Mas ele disse que todas as pessoas encarregadas desse serviço têm uma carteira de identificação, com o nome e o carimbo da igreja impressos.

Informou ainda que o terreno onde a igreja será construída já foi doado pela Cohab (Companhia de Habitação) e está localizado ao lado do centro de saúde do conjunto. Padre Pio convoca todos os moradores do conjunto a participarem da reunião de hoje que será na terceira etapa do Conjunto às 20 horas. Disse ainda que apesar de Pirangi pertencer à paróquia de Candelária, padre Valdeci encaminhado desta paróquia pediu a ele que tomasse todas as providências necessárias à construção da igreja.

RESENHA DA CÂMARA

Roldão destaca ano da pessoa deficiente

Roldão Procópio (PDS) ocupou a tribuna da Câmara ontem, para registrar a instalação hoje à noite, no Palácio dos Esportes, da Comissão Estadual do ano internacional da pessoa deficiente. Disse ser um ato da maior importância para o deficiente de nosso Estado, tão carente de apoio, carinho, e compreensão, para ter o seu lugar reservado na sociedade. Roldão destacou o trabalho que vem sendo feito em todo Mundo, com o apoio de todos os segmentos da sociedade e de entidades como a maçonaria, lions e rotary's.

O ato de instalação da Comissão Estadual do ano internacional da pessoa deficiente, contará com a presença da Dra. Helena Bandeira de Figueiredo, presidente do ano internacional da Pessoa Deficiente no Brasil. Serão empossados a Professora Vilma Maia, no setor Estadual e mais representantes de outros órgãos publicos e privados de nosso Estado.

Ao destacar o apoio que a comissão estadual vem dando ao deficiente para que ele possa desempenhar condignamente seu papel em nossa sociedade, Roldão pediu um voto de aplauso a Professora Vilma Maia pela dedicação que vem dando a todos os setores carentes de apoio, sem alardes e sem promoção pessoal, no desempenho de sua ação na sociedade. Em aparte, o Vereador Antônio Edilson Godeiro, lembrou que já existe uma lei aprovada pela Câmara, de sua autoria, autorizando o aproveitamento de deficientes físicos aprovados em concursos, pelos órgãos públicos. Disse no entanto, não ter conhecimento do aproveitamento de nenhum deles, mas "associa-se ao orador". Finalizando, Roldão convidou os 21 vereadores para se fazerem presentes hoje à noite no Palácio dos Esportes.

DIEB: PELA DEMOCRACIA

Sérgio Dieb (PMDB), fez convite da tribuna da Câmara, aos vereadores, para assistirem amanhã, ao ato público, que será realizado em nossa capital, em defesa da democracia e contra o terrorismo. Disse Dieb, que o convite era feito a todos, sem distinção de credo político ou religioso, pois é uma ação do interesse de todas as forças que lutam pela democracia em nosso país. "Espero o apoio dos 21 vereadores nesta Casa, para mostrar nossa luta pela democracia e nosso repúdio pela violência que está sendo imposta no país", disse o orador.

Disse que o atentado ao Papa João Paulo II foi fruto de um terrorista, que tem as mesmas idéias dos que jogam bombas no Brasil, como fez no Riocentro, onde tinha 20 mil jovens concentrados. Disse que "a nota do Governo brasileiro, foi uma decepção para nós da oposição", mas como democrata continua esperando que o Governo "apure aquilo que todo o povo brasileiro já sabe". Afirmando que a imprensa tem mostrado que o atentado foi um acidente de trabalho, Dieb disse não acreditar que o governo jogue fora todo este apoio que a oposição e o povo lhe deu e divulgue os nomes dos verdadeiros responsáveis" para não ter seu governo desmoralizado perante a opinião pública". Armando Viana (PDS), disse ter certeza que o Presidente João Figueiredo jamais será desmoralizado no seu governo, pois é seu propósito, levar o país a uma plenitude democrática.

Sérgio Dieb informou que já foram convidados, entre outras autoridades, Dom Nivaldo Monte, o presidente da Assembléia Legislativa, o prefeito da Capital, Reitor da Universidade, Governador do Estado e as lideranças partidárias. "Será ato público por um mundo melhor, com justiça e paz", disse.

PEQUENO EXPEDIENTE: José Ferreira (PDS), lamentou críticas feitas ao secretário de Serviços Urbanos, Marcílio Carrilho, e disse que esperava que o seu partido continuasse unido. "Todos conhecem o trabalho que aquele secretário vem desenvolvendo", disse, e garantiu que está ao lado do Prefeito José Agripino, em qualquer circunstância.

PRESIDENTE DA TELERN

Atendendo requerimento do Vereador Antônio Edilson Godeiro (PDS), compareceu ontem, ao plenário da Câmara o diretor-presidente da TELERN, Israel de Oliveira, acompanhado do diretor de operações, Osvaldo Carrilho do Rego, e outros assessores, para debates com os edis, os problemas da companhia. O presidente da TELERN fez uma exposição das principais atividades da companhia no Estado.

Estes são os planos de Mitterrand

Após ser eleito presidente da França, François Mitterrand fala de seus planos. Começa explicando, nesta entrevista a Josette Alia e Roger Priouret, da revista Le Nouvel Observateur, o sentido de críticas que lhe foram feitas pelo atual presidente e candidato derrotado, Valéry Giscard d'Estaing, durante a campanha eleitoral, principalmente no que diz respeito ao coletivismo, que qualifica de "palavra-chave" de seus adversários. Explica o seu conceito de socialismo francês e procura afastar as inquietações dos pequenos e médios empresários, dizendo como serão as nacionalizações de empresas previstas no seu programa de governo. A respeito das próximas eleições legislativas e da pressão que deverá sofrer por parte do Partido Comunista — que o ajudou a se eleger —, Mitterrand diz que sabe que nenhum partido político trabalha gratuitamente, mas vai procurar chegar a um acordo com Georges Marchais. Sobre política externa, diz que aceitará uma reunião com Leonid Brezhnev, mas após uma boa preparação das conversações, e explica sua posição a respeito dos mísseis norte-americanos que deverão ser instalados na Europa Ocidental em resposta à instalação dos mísseis soviéticos na Europa Oriental. Com relação aos Estados Unidos, diz que a França "preservará sua liberdade de julgamento" a respeito de "escolhas diplomáticas". Referindo-se ao Oriente Médio, reitera sua amizade a Israel e assinala que pode contar "tanto com a amizade dos judeus quanto com a estima dos árabes".

Uma explicação sobre coletivismo

Pergunta — Seus adversários tentam provocar o medo, simplificá-lo, organizá-lo. Não se fala mais de seu programa, fala-se em coletivismo.

Resposta — É verdade. Do lado da direita, não há mais nenhum debate sobre o fundo, apenas duas palavras mágicas: coletivismo, burocracia. Acrescentamos a isso as perspectivas de inflação, de dissolução, os ministros comunistas, a CGT na rua, os medos das PME (pequenas e médias empresas). Esqueci alguma coisa? Pois bem, falemos claramente disso tudo.

Quero esclarecer todas as ambigüidades e analisá-las completamente, ponto por ponto. Recebi cartas apavoradas de aposentados perguntando se iriam perder suas aposentadorias e de pequenos proprietários interrogando: poderão conservar sua casinha, fruto de toda uma vida de trabalho? Bem sei que, na imaginação da esquematização eleitoral, falar do "coletivismo" é uma maneira de dizer aos franceses: "Amanhã, vamos tomar tudo de vocês". Pelo menos, esse é o efeito procurado por Giscard. Mas, de qualquer maneira, ter chegado a isso, através de uma propaganda escandalosa, a conduzir mulheres e homens simples a ter essas dúvidas, é demais.

Falemos primeiramente do coletivismo, palavra-chave de meus adversários. O que é isso exatamente? O conceito apareceu há muito tempo, quando toda uma classe social, a dos trabalhadores, do proletariado, era explorada, humilhada, aviltada. Vivia sem esperanças e sem perspectivas. E sonhava. Imaginava, evidentemente, como solução para seus problemas, uma sociedade ideal que seria a antítese exata do que ela sofria: o lucro não seria mais o principal, cada um produziria bens que todos dividiriam entre si num equilíbrio harmonioso. Visão utópica? Sem dúvida. Mas não mais do que a dos primeiros cristãos imaginando a cidade perfeita. Na sua fé e no seu élan, esses cristãos do começo recomendavam viver não apenas segundo a palavra do Cristo, mas ir mais longe, se ultrapassar, se retirar nos conventos. E eles o fizeram durante todo o período comunitário. Seria isso uma razão para afirmar, atualmente, que o objetivo da Igreja Católica era reduzir toda a cristandade ao estado monástico? Absurdo!

Assim, esse processo, esse falso processo, foi sempre atribuído ao socialismo. Desde o século XIX, os teóricos construíram doutrinas ligando o socialismo do cientismo à utopia, da cooperação à autogestão, do reformismo à revolução. Esta é a história do socialismo, seus progressos e contradições, sua incessante pesquisa. Giscard d'Estaing, por sua vez, parece ignorar essa história e me relaciona, estrategicamente, a uma dada experiência que é a prática soviética do coletivismo. Ou seja, àquilo que nós, socialistas, abandonamos há mais de 60 anos, desde o congresso de Tours, porque sempre recusamos a tutela de uma sociedade onde nem as liberdades ou a deliberação nas bases nos pareciam garantidas. Isto nos valeu uma verdadeira guerra de religião. Veja com que maestria e constância até hoje foram dirigidos os golpes contra qualquer experiência socialista não conforme com o modelo soviético. E agora nos querem identificar no marxismo-leninismo? Acusar-nos de tudo aquilo que, justamente, nos distingue dele? Fazer-nos endossar aquilo que denunciamos? Isto é uma perversão moral e um desvio intelectual da parte de Giscard d'Estaing que não me espantam, mas me indignam.

P — Isto significa que o senhor renega o coletivismo como conceito revolucionário?

R — O coletivismo, repito, faz parte — como dizer? — do nosso passado comum, de todos nós socialistas que sonhamos, queremos e agimos para que a exploração do homem pelo homem cesse. E, para que ela cesse, é preciso começar a mudar as estruturas econômicas que são o fator principal disso; é preciso lutar contra uma sociedade voltada inteiramente para a busca do lucro pelo lucro, eliminando todos os outros valores. Mas a abordagem e os meios diferem segundo os temperamentos, as experiências, os caracteres nacionais, a evolução dos tempos. Alguns foram até ao extremo desse raciocínio, outros pararam no meio, apesar de terem o mesmo objetivo — liberar o homem —, mesmo quando eles se enganaram. Engels disse ao morrer: "Minha honra será ter sido até o fim um bom social-democrata".

P — Porém, é a social-democracia que mais parece ter rompido com esse patrimônio comum.

R — Isso é injusto. Os social-democratas fizeram grandes realizações. A única censura que pode ser feita a eles, e que alguns deles próprios se fazem atualmente, é de não ter atingido a sociedade capitalista no seu verdadeiro poder de decisão econômica. O resultado é que, quando os conservadores tomam novamente o poder, eles conseguem em poucos anos destruir todo o edifício construído com grandes dificuldades. O grande capital se impõe com mais vigor ainda pelo fato de ter sempre estado aí.

O que é o socialismo francês

P — Entre o modelo soviético que o senhor recusa e a social-democracia escandinava que o senhor critica, onde se situa o socialismo francês?

R — Se tivéssemos realizado na França o que os socialistas escandinavos fizeram, não teríamos do que nos queixar. Quanto à nossa concepção do socialismo, eu a sinto mais "avançada", mais engajada do que a social-democracia, mas ela não tem evidentemente nada a ver com o modelo soviético, sobre o qual acabo de lhe dizer o que pensamos e ao qual ninguém — com exceção de Giscard d'Estaing — poderia reduzir a história do socialismo. Mas não me deveria indignar: no fundo, este amálgama é um dos grandes clássicos da propaganda de direita. Cada vez que a esquerda sobe ao poder, a direita desperta o velho tema do coletivismo-espantalho. Louis Blanc, um moderado, já era chamado de comunista de 1848. Imagine então eu!

P — Mas isto parece funcionar cada vez menos.

R — É verdade. A esquerda unida teve quase 50% dos votos em 1974 e em 1976. E, em 1978, em que condições!

P — Porém, os franceses que não votaram no senhor estão inquietos num plano bem prático, bem concreto. Eles têm medo do imposto sobre o capital, da inflação, da burocratização, dos comunistas na rua...

R — Haverá um imposto sobre as grandes fortunas, é verdade, acima de 3 milhões de francos (aproximadamente 45 milhões de cruzeiros), porém o instrumento de trabalho está fora desse cálculo. Não queremos, por exemplo, taxar o valor da terra, instrumento de trabalho de exploração familiar agrícola, nem os fundos de comércio, outro instrumento de trabalho. A inflação será certamente um problema para mim. Primeiramente, porque herdarei uma situação em péssimo estado: estávamos, já no ano passado, próximos de 14% de inflação, um imposto pesado para os pobres. Em seguida, se eu quiser — e eu o quero incentivar a demanda com, bem entendido, o incentivo do investimento — será preciso toda prudência até que a indústria francesa, restabelecida, funcione finalmente com toda capacidade e tenha atingido um nível melhor de competição. Teremos 18 meses difíceis pela frente; mas há meios de evitar isso? É isso ou a morte por asfixia. Penso que os franceses são responsáveis o bastante para poder assumir comigo essas dificuldade e garantir assim sua sobrevivência a longo termo.

P — Como há financiar tudo isso?

R — Não posso expor tudo aqui. Um incentivo seletivo do consumo popular, com a abertura da negociação sobre a redução do tempo de trabalho — redução do tempo de trabalho dos homens e das mulheres, não das máquinas! —, e um plano de grandes obras e de construção de habitações criarão um novo élan. Sabe, há muita verdade no seguinte provérbio: "Quando a construção funciona bem, tudo funciona também". A construção civil faz trabalhar centenas de milhares de pessoas, pequenas empresas geralmente muito descentralizadas que não provocam inflação porque têm pouca importância. Além disso, alguns aspectos de suas atividades (como o isolamento para economizar energia, por exemplo) são particularmente interessantes. Vale a pena tomar um empréstimo para isso. Aliás, é indiscutível a necessidade de reerlar atividades produtivas. Sabe que atualmente milhares de locatários de habitações populares não conseguem mais pagar aluguel e estão ameaçados de expulsão, e, por sua vez, o plano de habitação popular está ameaçado de falência? Como sair dessa? De imediato, será preciso declarar uma moratória e, depois, tentar resolver o sistema. Não vejo uma solução para esses problemas se não decidirmos fazer o que proponho, de uma maneira realista: ir em direção ao crescimento, reanimar a produção industrial, o movimento, a vida. Assim, com a riqueza nacional aumentando, poderemos distribuí-la melhor: penso, naturalmente, numa redistribuição repartida entre o capital, o trabalho e o investimento. Isso é utopia?

P — Com isso, o senhor quer tranqüilizar os artesãos, os comerciantes e principalmente os pequenos e médios empresários que estão, é verdade, extremamente inquietos?

R — Mas o que ameaça os pequenos e médios empresários no projeto socialista? O que temem? As nacionalizações? Serão nacionalizadas apenas as empresas designadas por nós. As que não fazem parte dessa série não têm nada a temer. Quando a situação tiver evoluído ao ponto de levar a uma revisão dessa lista (à medida que novos monopólios forem formados nos setores chaves da economia), os franceses decidirão por meio de eleições. O que digo aqui vale por um contrato. A burocracia? As taxas? As pequenas e médias empresas estão atualmente tão sobrecarregadas de taxas que me parece difícil imaginar mais. O que elas devem temer é o peso do grande patronato, que se quer servir delas. É por isso que julgo necessário garantir a representação do patronato independente em todas as instâncias de concerto e de decisão.

É estranho, mas nesse mundo difícil do empresariado, da liberdade de iniciativa, da luta para se tornar o mais forte e o mais poderoso, os pequenos e os médios se identificam sempre com os maiores, o que geralmente é verdade também na agricultura. Não vêem que são exatamente os grandes que os exploram e os devoram. A tendência atual do grande capital é acelerar as fusões e as concentrações para aumentar mais os lucros. Os pequenos é que sofrem com isso, são as primeiras vítimas daqueles que os transformam em subempreiteiros, depois em assalariados e, finalmente, em desempregados. Lutando contra os monopólios, protejo-os contra essa dependência. Eles deveriam, logicamente, apoiar-me.

Quanto aos comitês das empresas, eles entraram no nosso direito em 1945, e aí ficarão! E terão suas competências aumentadas na medida da necessidade social e da informação econômica.

P — O que acontecerá durante os 13 dias de governo comum entre Giscard e o senhor? Teme algum desvio de capital?

R — Numa hipótese desse gênero, o governo de Barre teria o dever de tomar as medidas necessárias. Se for preciso, eu o lembrarei.

P — E depois, com o governo transitório?

R — Não será um governo transitório, mas simplesmente o governo, o governo da República, nomeado e exercendo suas competências de acordo com a Constituição. Começará logo a trabalhar e tomará todas as iniciativas e decisões necessárias. O movimento será criado, os franceses o perceberão. Além disso, o governo preparará as eleições legislativas de junho.

A pressão dos comunistas

P — Nesse momento, pode ser exercida uma pressão dos comunistas. Marchais, como ele mesmo disse, não trabalha gratuitamente.

R — Nenhum partido político o faz.

P — Qual será o preço do PC? Como vai impor-se ou tentar se impor-se? O senhor já pensou numa negociação?

R — É preciso reconhecer que Marchais e a direção do Partido Comunista assumiram sua responsabilidade com muita clareza, sem procurar negociar. Simplesmente porque pensaram que deviam agir assim e que entenderam o caráter particular de uma eleição presidencial, tudo diferente das outras consultas populares. Para que complicar? Quanto ao resto, é preciso lembrar que a esquerda rompeu em 1977 porque fracassou na atualização de seu programa de governo. Vivemos ainda desse clima de ruptura, o que significa que um debate sincero é necessário entre as formações políticas de esquerda para saber se elas podem ou não se entender sobre um acordo de governo. Daqui até lá, penso em formar um governo coerente, harmonioso, baseado em minhas opções. Não fecho a porta ao futuro. Se me trouxerem esta coerência que desejo, se os franceses apoiarem, então tirarei daí a conclusão normal e governarei com a maioria saída das eleições.

P — E a CGT na rua, exercendo uma pressão vigorosa, não o inquieta?

R — Primeiramente, seria uma ilusão pensar que as pressões sociais serão reservadas para mim. Creia-me, Giscard d'Estaing teria tido muito mais do que isso se fosse reeleito. Além disso, acho que os aliados sociais diante de minhas propostas e de minha política de concerto permanente, não poderão ficar desinteressados, alheios. Em seguida, grandes realizações



Eleito presidente, Mitterrand procura agora afastar as inquietações

URSS, EUA, mísseis na Europa

P — Passemos para a política externa: Brezhnev se encontra com Schmidt e se prepõe a encontrar-se com Reagan. Se ele quiser vê-lo, o que responderá?

R — Que estou pronto. Mas após uma boa preparação das conversações. A negociação é útil com Moscou, principalmente sobre os problemas de desarmamento e de segurança coletiva. Mas sem dissimular nada do nosso ponto de vista e prestando atenção para que os soviéticos não tenham a impressão de ter diante deles uma diplomacia sem consistência.

P — Os mísseis norte-americanos Pershing vão ser instalados na Europa em resposta à instalação dos SS 20 soviéticos. O senhor pensa que aí também é preciso primeiramente negociar com a URSS ou deixar os mísseis norte-americanos ser instalados e ver depois?

R — Os soviéticos prometeram "gelar" os SS 20. A primeira coisa a ser feita é perguntar-lhes o que entendem por isso. Se for a partida de seus SS 20, muito bem; não precisaremos dos Pershing, felizmente. Pois eles respondem à um desequilíbrio de forças na Europa por um desequilíbrio de forças no mundo. Os SS 20 não atravessam o Atlântico, ameaçam apenas a Europa e não os Estados Unidos. Em compensação, os Pershing norte-americanos serão dirigidos para os centros vitais da União Soviética, que será atingida antes de os foguetes soviéticos atingirem os Estados Unidos. Esta simples diferença de tempo romperia o equilíbrio entre as grandes potências. Os russos só podem viver no medo; e o medo e a desconfiança são sempre maus conselheiros. A primeira condição para qualquer acordo é a abordagem franca e sem demora do problema dos SS 20.

P — A doutrina norte-americana atual consiste em explicar por um terrorismo de origem soviética qualquer tensão política ou qualquer evolução nos países do Terceiro Mundo. Se os norte-americanos tentarem dividir com seus aliados sua nova atitude e suas escolhas diplomáticas, o que a França deve fazer?

R — Preservar sua liberdade de julgamento. Principalmente mantendo seu apoio a quem deseja. Nicarágua ou El Salvador, por exemplo. Nos países onde as oligarquias exercem uma dura (impossível) qualquer revolta popular automaticamente de o

P — Conhecemos suas posições sobre o Oriente Médio. Agora, no poder, o senhor não mudou de idéia? Não considera finalmente que é do interesse da França ter uma política pró-árabe?

R — Todos sabem quanto é importante para mim a amizade da comunidade judaica da França: é sem dúvida conhecida minha admiração pelo caráter do judaísmo. É também conhecida a solidariedade que manifestei quando ela sofreu. E, talvez, o fato de que nunca mudei de posição sobre um problema íntimo para ela, o de Israel. Não sou um homem das seduções eleitorais esquecidas logo após as eleições. Mas aquilo de que mais me orgulho é que esta amizade, preciosa, me permite ter apenas uma linguagem. Posso assistir, sem que ninguém tenha dúvida sobre meu pensamento, sobre a oportunidade e a urgência de uma pátria para os palestinos. Como posso dizer aos palestinos que nada será possível sem a garantia da perenidade de Israel em fronteiras seguras reconhecidas. Por causa dessa liberdade, posso contar tanto com a amizade dos judeus quanto com a estima dos árabes. A França fará tudo para que os israelenses possam, sem angústia, mesmo secreta, coexistir com os palestinos numa região do mundo onde não se deverão repetir os atrozes acontecimentos que fazem o Líbano mártir sangrar atualmente.

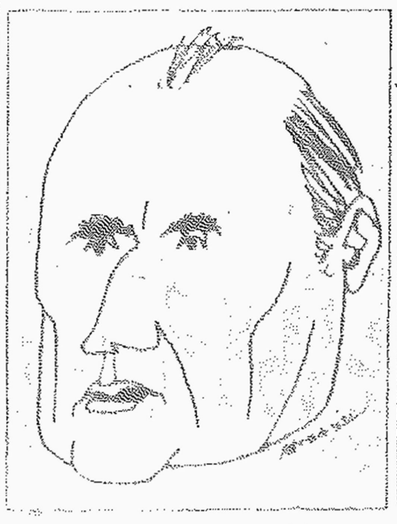

P — O senhor não lastima não ter podido expor tudo isso na televisão, durante esse grande debate que o senhor, aparentemente, recusou?

R — Não o recusei. Giscard d'Estaing decidiu sozinho sobre a quantidade, a natureza, os temas de nossos encontros, e considerou que ele escolheria as pessoas que deveriam arbitrar. Pedi apenas uma coisa, que a direção do debate fosse feita por um júri imparcial de jornalistas escolhidos de comum acordo. Que eu designasse alguns jornalistas e ele também, jornalistas estes que organizariam, animariam o debate. Seria pedir muito? Em todo caso, Giscard d'Estaing recusou até esse mínimo.

P — O senhor não teme que, mais uma vez, a esquerda passe rapidamente pelo poder?

R — Isso aconteceu antigamente, no tempo da Frente Popular e na Liberação. Acho que, dessa vez, as instituições da V República, que nos afastaram durante tanto tempo do poder, contribuirão para nossas permanências. E podemos, dessa vez, refletir, definir uma política, estudar os meios para praticá-la, preparar o presente na perspectiva de um longo prazo, em resumo, prever.

P — O que o senhor quer dizer com isso?

Simplesmente, que deverei unir os franceses. Sinto-me pronto para isso. Já reuni os socialistas, depois contribuí para unificar a esquerda. Atualmente, tento alargar as fronteiras dessa esquerda. Quero ser julgado pelos meus atos. Sinto que estarei em condições de provar que é possível devolver a nosso país, além da esperança, a unidade.

(Transcrito do O Estado de São Paulo, de 17.05.81)

Neves promove jogos interestaduais

O Colégio Nossa Senhora das Neves vem mantendo intenso intercâmbio com estabelecimentos congêneres aqui da região, começando no último domingo e prosseguindo nestes sábado e domingo com mais dois colégios.

Domingo, em voleibol e handebol, Neves obteve bons resultados: no voleibol mirim feminino derrotou o João XXIII, de João Pessoa por 2 x 0, parciais de 15 x 7 e 15 x 9. No voleibol juvenil feminino, derrotou o mesmo colégio, por 3 x 2, numa virada formidável, pois perdeu os dois primeiros parciais, por 15 x 4 e 15 x 12, reagindo e ganhando os três restantes por 15 x 9, 16 x 14 e 15x2. No handebol, o Neves não foi feliz, caindo para o João XXIII, no feminino, por 9 x 5.

MAIS JOGOS

Sábado, o Neves recebe Lurdinas (colégio Nossa Senhora de Lourdes), para jogar voleibol mirim feminino e mirim masculino, juvenil feminino, handebol juvenil feminino e handebol mirim feminino.

No domingo, é a vez do Pio X, que é o Marista pernambucano, para jogos de voleibol mirim feminino, juvenil feminino e infantil masculino. Mais uma vez o ginásio madre Fidelis deve receber toda a grande e quente torcida do Colégio das Neves, que já começa a se preparar visando os JERNe 81.

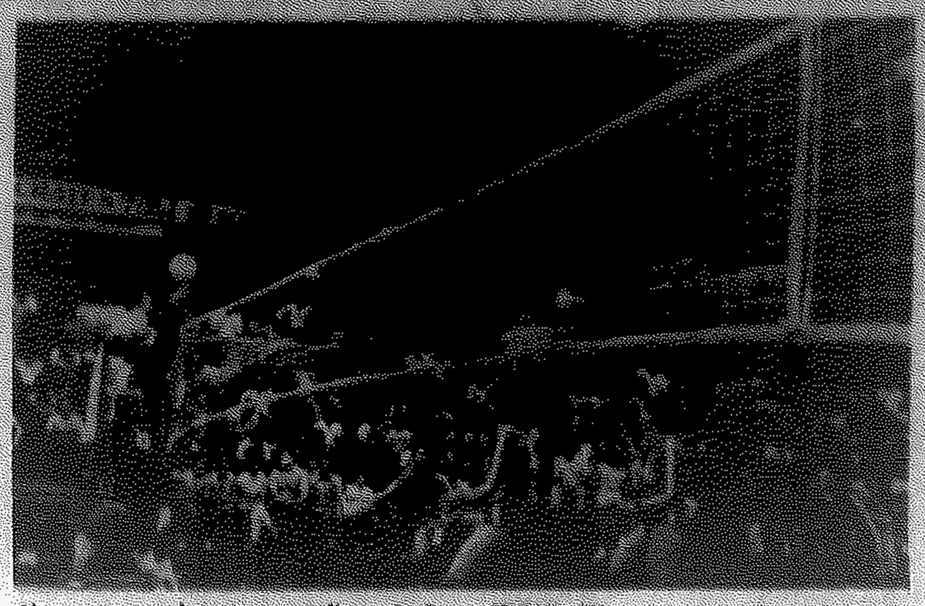

Neves quer movimentar seu voli pensando nos JERN's-81

Ginásticas na abertura dos Festejos pelos deficientes

A programação de abertura dos festejos pelo Ano Internacional das Pessoas Deficientes é aberta esta noite, no Palácio dos Esportes, às 20,00 horas, incluindo participação de colégios em exibições de ginástica de solo e ginástica rítmica desportiva, além de outros números.

O programa, na íntegra, é o seguinte:

1.º — Banda da Clínica Pedagógica Heitor Carrilho;

2.º — Ginástica rítmica, a cargo da Escola Estadual Calazans Pinheiro, classes especiais;

3.º — Ginástica rítmica, a cargo da Clínica Heitor Carrilho;

4.º — Grupo Folclórico a cargo de escolas estaduais, por alunos normais e deficientes;

5.º — Ginástica de sólo, alunos especiais da Escola Calazans Pinheiro;

6.º Jogral, pessoas deficientes nas áreas visual, física e audio-comunicação.

A Comissão Estadual do Ano Internacional das Pessoas Deficientes, tem como presidente a prof.ª Wilma Maia.

II Festival tem mais competições

Cumprida apenas algumas etapas, devido as chuvas caídas e os festejos do dia das mães (dia 10), o II Festival de Atletismo promovido pela Subcoordenadoria de Educação Física e Desportos prossegue sábado e domingo próximos, com mais duas etapas da programação.

Esta, compreende as seguintes provas:

Sábado, a partir de 7,30 horas, salto em distância, infantil e juvenil feminino, salto em distância em infantil e juvenil masculino e 800 metros rasos infantil e juvenil masculino e feminino.

Domingo, no mesmo horário, corrida de 3.000 metros feminino, lançamento de dardo infantil e juvenil masculino e feminino, e — 400 metros infantil e juvenil masculino e feminino.

Ficam restando ainda mais duas etapas do II Festival, cujos índices são muito bons, na opinião do prof. Fernando Geraldo, coordenador das provas, com supervisão do prof. Evândalo Macedo.



Festival de Atletismo teve bons índices no domingo

GRANDE JORNAL POTI
2ª e sábado



Torcedor terá na terça ABC x América no futebol de salão

Metropolitano programa o ABC x América terça-feira

O Campeonato Metropolitano de futebol de salão, após o cumprimento da segunda rodada do returno, sofre hoje uma paradinha, já que o Palácio dos Esportes estará ocupado com a promoção da Secretaria de Trabalho, na abertura das festividades do ano internacional do deficiente físico.

Assim, somente na próxima terça-feira, 26, o campeonato vai ter andamento com os jogos Riachuelo x AE Emserv (juvenis), e Alurn x AABB e ABC x América, estes dois últimos nos adultos.

O resultado da primeira rodada do returno apresentou estes dados técnicos:

1.º jogo Alurn W x O ABC, categoria juvenil.

2.º jogo, adulto, América 4 x AABB 1, tentos de Plínio (2-, Chiquinho e Marcos, Minervino para os bancários, arbitragem de Isac Medeiros, bandeiras Nildeme Antunes e Carlos Moreira.

3.º jogo, Riachuelo 9 x AE Emserv 3, gols de Ivanilson (4), Wilton (4) e Mob, para o RAC, Marcos fez os seus do time vigilante, juiz Nildeme Antunes, bandeiras Isac Medeiros e Carlos Moreira.

O ABC FC, por não haver comparecido para o jogo de juvenis está multado em Cr$ 3.356,00, de acordo com cláusula do regulamento do campeonato.

CLÁSSICO

A próxima rodada, na terça-feira, terá como maior atração o clássico ABC x América, jogo 03 da rodada tríplice, sendo complementada por Riachuelo x AE Emserv (juvenis) e Alurn x AABB, adultos.

Currais Novos inscreve-se para a XII prova A.Severo

MACAÍBA (Do Correspondente) — Já inscrita a primeira equipe que participará da XIII A. Severo. Trata-se da representação da Cidade de Currais Novos, que virá sob o comando de Humberto Gama, presidente da LDC. A novidade dessa equipe é que será mista, com rapazes e moças e segundo Gama, já estão treinando desde alguns dias, esperando fazer bonito em Macaíba. É bom recordar que as atletas de Currais Novos são campeãs estaduais de atletismo no último campeonato realizado em Caicó. Essa equipe conta com total apoio do Prefeito Geraldo Gomes.

EDUCAÇÃO

O Secretário da Educação, Professor Luis Eduardo, deverá encaminhar portaria aos estabelecimentos da área estadual, mandando abonar as faltas dos alunos que vierem competir na XIII A. Severo, atendendo pedido da Liga Macaibense de Desportos nesse sentido, em vista da corrida ser num dia de semana, salvo se os alunos estiverem de férias, por ser dois junino (dia 26).

DED

O DED está dando aquela força a XIII A. Severo na pessoa do professor Evandalo Emanoel, que se empenha pessoalmente junto aos estabelecimentos de ensino para que venham competir em Macaíba.

SILVAN

Outro que não está medindo esforços é o prefeito de Macaíba, Silvan Pessoa, que tem oferecido todas as condições para que a Liga possa desempenhar sua missão tranquila. Atualmente a sede da entidade tem funcionário durante o primeiro expediente, diariamente, inclusive já inscrevendo os interessados em participarem da corrida famosa. Silvan é, sem dúvida, o Prefeito mais amigos do esporte de quantos já administraram Macaíba e o mais importante ainda vem a caminho, que é o campo municipal.

ELIKE BEZERRA

A Rádio Currais Novos não tem cessado de noticiar a Corrida de Macaíba, esperando-se por isso participação ativa da zona seridoense, principalmente Caicó e arredores. O grupo de Caicó virá chefiado pelo Presidente da Liga bem como uma extra oficial do 31º BIMtz.

Enquanto centenas treinam pedestremente, o Grupo de Escoteiros AUGUSTO SEVERO TIRINA CANTANDO O HINO NACIONAL, pois é quem vai "passar" o cacetão no momento da largada da Prova AUGUSTO SEVERO, evidentemente.

Derrota germânica gera crise no time e técnico critica

STUTTGART, ALEMANHA OCIDENTAL (UPI — DN) — O técnico da seleção alemã ocidental, Jupp Derwall, afastou e arrendou Bernd Schuster da equipe convocada para enfrentar a Finlândia, no domingo, pelas eliminatórias do Campeonato Mundial de 1982.

Derwall afirmou que Schuster traiu sua confiança, com relação ao compromisso que assumiu com o Barcelona, time do jogador, para que pudesse atuar no encontro amistoso contra o Brasil.

Pelo compromisso, Schuster jogaria somente meio tempo pela seleção alemã e voltaria logo para a Espanha, a fim de participar de um jogo que o Barcelona disputará logo mais à noite pela Taça da Espanha.

No entanto, Schuster, ao sair do Estádio, seguiu de automóvel para Colônia, em companhia da mulher, Gaby, para visitar parentes e Derwall decidiu castigar publicamente o jogador, para salvar sua reputação junto ao Barcelona.

Este não é o primeiro choque entre Derwall e Schuster. O jogador não compareceu a diversas partidas da Seleção Alemã anteriormente, apesar de convocado, e houve várias discussões porque ele não segue as instruções do técnico em campo.

Alemães elogiam futebol cheio de beleza do Brasil

STUTTGART, ALEMANHA OCIDENTAL (UPI — DN) — A imprensa alemã ocidental elogiou em suas edições de ontem a vitória por 3 a 1 da Seleção Brasileira sobre a da Alemanha Ocidental, em Stuttgart.

O diário "Bild", reconhecendo a superioridade dos brasileiros, comentou: "nunca perdemos de forma tão bonita".

A agência noticiosa DPA assinalou que, "com seu futebol fascinante, os brasileiros permitiram que o público alemão esquecesse o sabor amargo da derrota".

O técnico da seleção alemã ocidental, Jupp Derwall, comentou que o Brasil "tem melhores jogadores, tanto do ponto de vista técnico como pela forma com que se movimentam em campo".

Por sua vez, Telê Santana destacou a campanha de três jogos e três vitórias nessa excursão pela Europa, mas afirmou que o sucesso não subiu à cabeça dos jogadores.

Figueiredo diz que brasileiros foram uns maus diplomatas

BONN (UPI — DN) — "Bons jogadores, mas maus diplomatas", brincou o presidente João Baptista Figueiredo ao referir-se a vitória da Seleção Brasileira por 2 a 1 sobre a equipe da Alemanha Ocidental, em Stuttgart. Figueiredo encerrou uma visita oficial de três dias a Alemanha Ocidental.

O presidente e o chanceler Alemão Helmut Schmidt não puderam assistir à partida, pois participavam de um banquete oficial. No entanto, seus assistentes entravam e saíam a todo momento do salão, mantendo-os informados.

Menotti acha que Alemanha atuou abaixo do normal

BUENOS AIRES (UPI — DN) — Cesar Menotti, treinador da equipe argentina campeã do mundo, disse que a Seleção Brasileira mereceu a vitória de 2 a 1, sobre a Alemanha Ocidental, em jogo disputado em Stuttgart, e reagiu sem convite para a disputa de um ou dois jogos contra o Brasil, "e qualquer campo que eles quiserem".

Em entrevista a uma estação de rádio, em Stuttgart, Menotti comentou que a seleção da Alemanha Ocidental não jogou com a mesma eficiência que deu ao time a vitória sobre a Áustria na fase eliminatória para a copa da Espanha.

Menotti, que é técnico da Seleção Argentina desde 1974, disse que a Associação de Futebol da Argentina está em entendimentos contínuo para a realização de um ou dois jogos contra o Brasil, não importa onde eles sejam disputados".

Brasil já aparece favorito na bolsa de apostas: Mundial

LONDRES (UPI — DN) — O Brasil era considerado o franco favorito para casas de apostas de Londres para ganhar o Campeonato Mundial de 1982, depois das três vitórias obtidas na excursão à Europa. O Brasil estava sendo cotado a 5 por 2, ou seja, para cada 2 libras apostadas, os apostadores receberão 5. Em segundo lugar estão a Argentina, cotada a 3 por 1.

Vavá faz treino contando com todos os convocados



Newmar apresenta-se a Vavá

RIO, (SPORT PRESS—DN) — Já com a presença dos jogadores do Grêmio Newmar, Paulo Roberto e Osmar — que se apresentaram nesta quarta-feira, o técnico Vavá confirmou a realização do primeiro coletivo da seleção de novos para esta sexta-feira, às 16h30min, contra o time de Juniores do Botafogo. No estádio "Glorioso".

O time titular já está definido, mas Vavá vive ainda a expectativa da manutenção de todos os convocados, pois o Flamengo exige a liberação de Vítor e Moser e o São Paulo pretendia Everton para a excursão ao exterior. Se todos ficarem o time será Marola; Paulo Roberto, Newmar, Moser e Paulo César; Vítor, Marquinho e Everton, Lela, Careca e Osmar.

O ambiente entre os jogadores, que fizeram o primeiro treino físico, é dos melhores. Marola, Newmar e Moser, titulares no torneio do ano passado, só pensam na conquista do bicampeonato, pois acreditam que isto só valorizará muito e abrirá a possibilidade de serem aproveitados na seleção principal, como já aconteceu com vários jogadores que foram a Toulon em 80, inclusive o próprio Marola.

Lela, que na Inter de Limeira joga como centro-avante, está disposto a aprovar como ponta. E explica:

— O Brasil é carente de jogadores nesta posição e se eu aprovar posso ser observado por Telê.

Havelange desmente uma ajuda no problema Zico

RIO, (SPORT PRESS—DN) — O presidente da FIFA, João Havelange, a propósito de uma ajuda do órgão que dirige, ao Flamengo para a renovação do contrato de Zico, disse que, ao contrário do que foi anunciado, não tem nenhum encontro marcado com o presidente do Flamengo, Antônio Augusto Dunshee de Abranches.

Mas haverá um jantar com o presidente do Flamengo?

— Eu desconheço.

Fontes da FIFA no Rio indicam, porém, que Havelange realmente poderá conceder algum tipo de auxílio ao Flamengo no caso de Zico, jamais envolverá a FIFA. Seria um tipo de ajuda para obter um amistoso internacional com um grande clube e no qual o Flamengo poderia arrecadar o dinheiro que necessita para conservar Zico na Gávea.

As mesmas fontes confirmaram que não há na agenda do presidente João Havelange qualquer encontro previsto com Dunshee de Abranches e exemplificaram que como a CBF, a FIFA não pode se envolver:

— Se a CBF, que é ligada aos clubes nada pode fazer, como a FIFA, um organismo internacional, que só tem ligações com entidades, pode encontrar uma solução?

Finalmente, as fontes da FIFA acentuam que qualquer movimento do órgão em favor do Flamengo abriria um precedente perigoso:

— E se os outros clubes resolvessem apelar à FIFA? o que faríamos?

Dunshee acha que JH esqueceu o prometido

RIO, (SPORT PRESS—DN) — Estou surpreso". Esta foi a primeira frase do presidente do Flamengo, Antônio Augusto Dunshee de Abranches ao tomar conhecimento, de que o presidente da FIFA, João Havelange, havia dito que desconhecia qualquer pedido do Flamengo no sentido de ajudar na renovação do contrato de Zico.

Dunshee, na verdade, mais do que surpreso revelou mesmo foi decepção:

— Eu mantive um contato com Havelange antes da viagem a Governador Valadares e ele se mostrou receptivo e disposto a ajudar.

Quanto ao jantar que teria com Havelange nos próximos dias para voltar a tratar de assunto, Dunshee disse que ainda não foi marcado e, portanto, o presidente da FIFA não pôde confirmá-lo.

Renato Sá estréia no Vasco contra América

RIO, (Sport Press-DN) — Com a estréia de Renato Sá confirmada, Zagalo não vai limitar a entrada do novo reforço as alterações que pretende fazer no time do Vasco para enfrentar o América, domingo, no clássico de abertura da Taça Guanabara. Entusiasmado com o rendimento de alguns reservas no torneio de Governador Valadares, Zagalo está decidido a mantê-los, mesmo podendo contar com os titulares que ficaram no Rio.

Assim, Brasinha será mantido na lateral esquerda, com João Luis na reserva. Silvinho e Tião também continuarão na equipe, formando o ataque com César, que retorna da Seleção. Sobra o ponta direita Ruiter, no meio-campo, Renato Sá ocupará o lugar de Marquinhos, na seleção de novos que vai a Toulon, e Sergipino será o cabeça-de-área, no lugar de Dadá, ainda recuperando-se de uma operação na garganta.

Zagalo realizará o coletivo apronte na sexta-feira, mas o time já está definido com Mazaropi, Paulinho, Orlando, Leo e Brasinha; Sergipino, Geraldo e Renato Sá; César, Tião e Ruiter. Durante Roberto recuperar-se da operação do apêndice, entrará no lugar de Tião.

FLUMINENSE

Claudio Adão e Tadeu, ainda em tratamento no departamento médico, são as preocupações do técnico Nelsinho para deflagrar o Fluminense, que estréia sábado, no XVII Taça Guanabara, contra o Olaria, no Maracanã, os dois jogadores estão em tratamento intensivo e hoje quinta-feira serão reexaminados para ser definido se terão ou não condições de jogo. Se forem vetados, Nelsinho escalará Adilço e Gilcimar, Edinho e Edevaldo, que retornam da seleção, têm presenças confirmadas.

BOTAFOGO

O apoiador Rocha anunciou ter sido procurado por um clube paulista que lhe fez tentadora proposta. O jogador, contudo, não quis discutir o assunto agora e só o fará em agosto, ao final do seu contrato. Ele também recusou a antecipação da renovação do seu contrato, pois deseja assinar em bases bastante elevadas, considerando o prestígio adquirido na boa campanha do Botafogo no Campeonato Brasileiro.

— Estou bem no Botafogo, mas quero fazer um clube centralizado. Caso contrário vou querer ser negociado, pois a proposta de lins paulista é irrecusável.

O técnico Paulinho de Almeida ainda não sabe se poderá contar com Marcos e Zé, domingo, contra o Campo Grande, os dois estão sem contrato e o presidente Charles Borer não perde tempo e assedia esses profissionais valorizados, pois a decisão se for campeão do time ao Campeonato Brasileiro e dos carecas. Esse reforço é pedido do técnico Gentil Cardoso, se não levará os titulares.

OPORTUNIDADES CLASSIFICADAS

Apto. aluga-se

Aluga-se apartamento ou quarto no Centro da Cidade ou à Beira Mar. Diária ou mensal. Tratar pelo fone 222.1063. (OP-4861)

Apto bem dotado para família média (três, quatros, etc). Rua Antônio Basílio. Tratar fone 222.0842. (OP-4862)

ARNON IMÓVEIS
ALUGA
CRECI 201-17ª REGIÃO

ARNON ALUGA - Ac 1180 - Capim Macio - 1 sl., 2 qtos., 1 banh. soc., coz., dep. de empreg., área de serv., estucada, lado da sombra, rua calçada, estacionamento p/ carro. Preço 10 mil., no ed. Village dos Mares. Tratar p/ fones 222 - 5929 - 5158 - 0551.

ARNON ALUGA - Ac 1172 - Petrópolis - 1 sls., 2 qtos., 1 banh., coz., dep. de empreg., área de serv., estucada, lado da sombra, rua calçada, garagem, saneada, jardim, área desc. Preço 22 mil mil. Tratar p/ fones 222 - 5929 - 5158 - 0551.

ARNON ALUGA - Ac 1162 - Tirol - Ed. Etoyle - sl. única, 3 qtos., (suíte), 1 banh., coz., dep. de empreg., área de serv., estucada, lado da sombra, rua calçada, garagem, área desc., c/ armário na coz.. Preço 30 mil. Tratar p/ fones 222 - 5929 - 5158 - 0551.

UCHÔA ALUGA
CRECI 268 — 17ª REGIÃO

Duplex ok reformado 2 quartos, 1 suíte 2 salas WC social, lavabo pergolado terraço lazer, garagem 2 carros, muro alto copa-coz, dep. empregada. Fone 222.7647. (OP-800)

Apartamento Chácara 402 c/ fone valor Cr$ 35 mil. Outro em Petrópolis. Valor Cr$ 20 mil. Fone 222.7647. (OP-801)

Apto. vende-se

Vende-se um apartamento no Conjunto Litoral Norte. Tratar pelo fone 222.0481, com sr. Valter. (OP-4868)

Vende-se apto. na Praia do Meio, sala em L, 3 qtos, banh., área de serv., garagem, dep. empreg., arm. embutidos, carpete, 900 mil. Tratar fone 222:0033, Ramal 300. Artur.

UCHÔA VENDE
CRECI 268 — 17ª REGIÃO
APARTAMENTO

Edf. Manairama Cr$ 1.500. Edf. Rio Mar valor a combinar. Fone 222.7647. (OP-805)

ARNON IMÓVEIS
VENDE
CRECI 201-17ª REGIÃO

ARNON VENDE - Ve 1276 - Praia do Meio - em perfeito estado de conservação, 1 sl., 1 qto., 1 banh., coz., lado da sombra, garagem, ed. M Normandie, Preço 500 mil + saldo devedor. Tratar p/ fones 222 - 5929 - 5158 - 0551.

ARNON VENDE - Ve 1250 - Petrópolis - Ed. Chácara - 402 - 2 sls., 4 qtos. (suíte), 2 banhs., coz., coz. aux., dep. de empreg., lavabo, área de serv., estucada, lado da sombra, rua calçada, garagem p/ 2 carros, saneada. Preço 5.600 mil, sendo a dif. a pagar 3.000 mil + saldo devedor de 2.600 mil. Tratar p/ fones 222 - 5929 - 5158 - 0551.

F. BEZERRIL IMÓVEIS
VENDE
CRECI 188 — 17ª REGIÃO

Transferimos apt° 1° Andar edf. Morada Miramar, localizado na praia. Cr$ 500.000,00 mais saldo devedor financiado pela Caixa Econômica.

Tratar: Av. Afonso Pena, 394 - Centro Comercial Aluízio Bezerra - Loja 16 - Fone 222.3004.

Organização Fernando Bezerril.

ASTÉCIO IMÓVEIS VENDE
R. MIPIBU, 648
FONES 222.6760 - 222.6141
CRECI 433 — 17ª REGIÃO

PARQUE DAS ACÁCIAS - c/ 2 qtos, banh. social, sala, copa-coz, dep. p/ emp, área de serviço, garagem. Preço 550 mil + financ. de 1.700 UPC. (OP-302)

BARRO VERMELHO - dispomos de 8 aptos com entrega para 9 meses, com 3 qtos, banh social, sala, copa-coz, dep p/ empreg, garagem individual. Condições: final 200 mil à pag. de 82.500 e financ. de 2.250 UPC, total 2.500 mil. (OP-303)

Casa aluga-se

VILLAGE DO SOL
Excelente local para repouso,

lazer, fins de semana. "Sua casa de sol" na praia de Pirangi do Norte, próximo a beira mar.

06 casas tipo chalé com móveis, geladeira e fogão, parque infantil e estacionamento privativo. Diária Cr$ 600,00 - incluindo 04 pessoas.

Reservas: Edifício Mendes Carlos, Rua João Pessoa, 285 - Sala 611. Fones: 222.8049 e 231.4202. (OP-4223)

ALAGAMAR: "A" especial c/ suíte; PONTA NEGRA: "A;; especial c/ suíte, gradeada Cr$ 13 mil. PONTA NEGRA "A" normal Cr$ 10 mil. Falar c/ Marcelo, rua Cons. Brito Guerra, 1312 - Fone 222.4885. (OP-610)

ASTÉCIO IMÓVEIS ALUGA
R. MIPIBU, 648
FONES 222.6760 - 222.6141
CRECI 433 — 17ª REGIÃO

RUA POTENGI - com vários comodos em frente a praça Clvica, servindo para repartição, clínica, ou escritório. Preço a combinar. (OP-304)

Edf. Barão de Rio Branco - Grande sala equipada com bureau, estante, telefone, cadeiras, etc., servindo para escritório ou consultório, preço 25 mil. (OP-305)

LAGOA NOVA - com 3 qtos (suíte) banh. social, sala, copa-coz, dep. p/ emp. área de serviço, qto de despejo, garagem e canil. Preço 25 mil. (OP-306)

MÁRCIO IMÓVEIS
CRECI 332
17ª REGIÃO
FONE 223.3060

Dix-sept Rosado, 3 quartos, sendo 1 suíte, sala de visita, sala de jantar, coz., com despensa, terraço, garagem, dep. de empregada , área de serviço, canil e banh social. Cr$ 25 mil (Op-100).

PROIMÓVEL
M. MEDEIROS
IMÓVEIS
ALUGA CASAS
SELECIONADAS
CRECI 455 — 17ª REGIÃO
FONE 222.9171

Morro Branco - Dotada de telefone - cortinados - carpete - lustre c/ 3 qtos, 18 mil. Village dos Mares - próx. ao Conj. dos Professores - bloco de apto c/ 1 disponível c/ 2 qtos, e dep. p/ empregada. 10 mil. Outra em Neópolis - carpetada e cozinha americana com telefone 30 mil. Tratar na R. D. Pedro I, loja 2, no lado do T. de Justiça. Fone 222:9171. (OP-2266).

UCHÔA ALUGA
CASAS
CRECI 268 — 17ª REGIÃO

Centro terraço, 2 salas, sl. fechadas estucada, 3 quartos, WC social copa-coz, dep. emp. completa, garagem 2 carros. Valor Cr$ 25 mil. Fone 222.7647. (OP-802)

Tirol lindo jardim, garagem, 2 carros, sala 2 ambientes, 3 quartos, copa-coz, área serv, dep. emp. quintal grande Cr$ 25 mil. Outra linda casa Conj. Potiguar Cr$ 22 mil. Fone 222.7647. (OP-803)

ARNON IMÓVEIS
ALUGA
CRECI 201-17ª REGIÃO

ARNON ALUGA - Ac 1160 - L. Nova - 2 sls., 3 qtos., 1 banh., soc., copa, coz., dep. de empreg., área de serv., estucada, lado da sombra, rua calçado, garagem, jardim, isolada, área desc., Preço 15 mil. Tratar p/ fones 222 - 5929 - 5158 - 0551.

ARNON ALUGA - Ac 1161 - Dix-Sept Rosado - 2 sls., 3 qtos. (suíte), 1 banh., copa, coz. aux., dep. de empreg., área de serv., estucada, lado da sombra, garagem, jardim, isolada, área desc., c/ escrit. Preço 22 mil. Tratar p/ fones 222 - 5929 - 5158 - 0551.

ARNON ALUGA - Ac 1173 - M. Branco - 2 sls., 3 qtos., (suíte), 1 banh., copa, coz., coz. aux., dep. de empreg., área de serv., estucada, lado da sombra, rua calçada, ensaneada, jardim, isolada, área desc. Preço 30 mil. Tratar p/ fones 222 - 5929 - 5158 - 0551.

ARNON ALUGA - Ac 1164 - P. Negra - c/ telefone - 1° andar, 4 qtos., 1 suíte, 1 banh. soc., térreo, 1 sl., coz., despensa, escrit., lavabo, garagem, p/ 2 carros, dep. de empreg., compl. Preço 30 mil. Tratar p/ fones 222 - 5929 - 5158 - 0551.

ARNON ALUGA - Ac 1179 - Tirol - 2 sls., 3 qtos. (2 suítes), 1 banh. , copa, coz., dep. de empreg., área de serv., estucada, rua calçada, garagem, saneada, jardim, isolada, área desc. Preço 40 mil. Tratar p/ fones 222 - 5929 - 5158 - 0551.

GERALDO GALVÃO EMPREENDIMENTO IMOBILIÁRIO E FERNANDA CORRETORA DE IMÓVEIS CRECI 008 - FONES 222.6871/7401/4690/4638

ALUGAM:

PARQUE DAS SERRAS, 3 qtos., dep. completa empreg. 2 sls., garagem, copa-coz., Cr$ 15.000,00. (OP-801).

MANSÃO PORTINARI - Apto. alcatifado, c/ 3 qtos., sl., 2 banhs., copa-coz., térreo. Cr$ 15.000,00. (OP-802) - Tratar em GERALDO GALVÃO EMPREENDIMENTOS IMOBILIÁRIOS. Av. Nilo Peçanha, 338, ou p/ fones 222.7401/6871/4690/4638.

ZÉ GOMES
ALUGA
CRECI 037
R. Mossoró, 325
1° andar
C. Alta-Natal-Rn.

MORRO BRANCO - ótima residência, tendo 3 quartos, sendo um suíte, 2 salas, copa-cozinha, banheiro social, área de serviço, dependência de empregada completa, garagem, toda gradeada e alnteçada. Cr$ 17 mil. Fones 222.4480-0947.

LAGOA NOVA - uma boa casa, com 3 suítes, 2 salas, cozinha, terraço, garagem, dependência de empregada completa, área de serviço, toda gradeada. Cr$ 20 mil. Fones 222.4480-0947.

GERALDO GALVÃO EMPREENDIMENTOS

IMOBILIÁRIOS E FERNANDA CORRETORA DE IMÓVEIS CRECI 008 - FONES 222.6871/7401/4690/4638

ALUGAM:

CONJUNTO UNIVERSIDADE, casa recuada, c/quintal, 2 sls, 2 qtos , suíte, garagem dep. empreg. etc. Cr$ 15.000,00 (OP-800).

DEOCLÉCIO
ALUGA CASAS

CRECI 458 - 17ª REG

Transversal da Alexandrino, com suíte, lado da sombra, 20 mil - Centro - com 10 salas e quartos, a combinar - Tirol, ótimo apto., - 3 quartos, sala, cozinha e dep. de empr., com telefone - 15 mil. (Op 4830)

Tratar com DEOCLÉCIO R P Isabel, 581 - sala 106 - fone 222.5297

Casa vende-se

Militar - Transferido, passa chave de uma casa no Conjunto Santa Catarina. Tratar pelo fone: 222.0444, ramal 154 ou 222.6287 a partir das 12:00h. (OP-4893)

CONJ. POTIGUAR - MORRO BRANCO, 3 qtos, banheiro, copa, cozinha, sala, dep. empregada, entrada p/ autos, muro alto, jardim, recuada Quitada. Vendo ou troco por apto. Parque das Serras. Cr$ 1.800.000,00 - Tratar c/ HORÁCIO. Fones 222.5406 com. 222 6302 - Residencial. (OP-4895)

MOTIVO DE VIAGEM

Vende-se uma casa na Rua Coronel Flamino nº 17 Santos Reis. Tratar na mesma (OP-666)

Vende-se uma casa comercial, no Conjunto Soledade, 2833 ou troca-se em carro. Tratar na mesma c/ Wilson. (OP-4889)

Vendo 1 casa recém-construída, em excelente local, próx. rua da Saudade e Minipreço Nova Dimensão, contendo 3 quartos (suíte), locais p/ armários embutidos, salas com parede divisória em formato de estantes, área frontal, lavabo, abrigo para 2 carros, banh. social, copa-cozinha, área de serviço, pergolado, dep de empregada completa, jardim, caixa-d'água 5500 lts., ótimo acabamento. Lado da sombra. Tratar com Lélio Macedo, das 12 às 13 horas e à noite. Fone 223.2039. Sem intermediário. (Op-2255).

CAPIM MACIO: Mansão c/ 02 suítes, dormitórios, escritórios, terraço de cobertura, pergolado, projeto de piscina, central térmica e terraço de cobertura. Tudo de ótima qualidade, recém-construída, Cr$ 5.200.000,00. Falar c/ Marcelo, R. Cons. Brito Guerra, 1312 - fone 222.4885. (OP-4038)

Vende-se residência de veraneio, em Pitangui, ótima localização, à beira-mar. Tratar com Ricardo pelo fone 223.3600, (horário comercial).

Vende-se casa residencial, recém-construída, com suíte completa, 2 quartos, com banheiro, garagem, terraço, sala de visita, sala de copa, área de serviço e coz, Cr$ 2.400 mil. Localização: por trás do SESI, SENAI, Lagoa Nova, ótimo ambiente. Procurar o Sr. Paulo ou Gilson na Praça Augusto Severo, 89/91, 2° andar, na empresa Santa Isabel Ltda. Fones: 222.4590 - 222.4107. Acabamento de luxo. Local de grande valorização. (OP-2120)

Vende-se casa no Conjunto Ponta Negra - A especial, reformada toda gradeada. Rua Tibau 2090. Tratar com Batista no Bandern DEAT, tel 222.2171, ramal 09. (OP-4792)

VENDE-SE uma casa no começo da praia de Búzios, com três quartos, duas salas, dois banheiros, cozinha, tendo água e luz. Preço a combinar. Tratar pelo telefone 231.3786. (OP-225)

CONJUNTO PIRANGI - 3ª etapa - Vende-se uma casa com as seguintes reformas: sala e área em cerâmica vitrificada, 2 qtos. alcatifados, toda estucada e gradeada. Serve para morar ou alugar, pois tenho pessoa que paga Cr$ 6.000,00. Preço Cr$ 600.000,00. QUITADA, aceito carro, telefone e considero como parte de pagamento. Tratar pelo fone 231.5739 ou 532.3029 de 2ª a 6ª de 15:00 às 17:00 com Amauri Júnior. (OP 2097)

DEOCLÉCIO
VENDE CASAS
CRECI 458 - 17ª REG

Centro - Apodi com C. Sales, números 561, 561-A e 767 - com 3148 m2 - outra na Praça da Matriz, 2.300 mil - Potilândia, fase inicial, c/ suíte, em terreno de 1,3 x 37, 3 milhões. Outra, usada, quitada, 1.800 mil - L. Seca, pechincha, com suíte, 1.700 mil - Alexandrino, ótima, em terreno de 15 x 30, 3.800 mil - aceita-se imóvel de menor valor, Conj. L. Nova I, - quitada, 1.100 mil. Conj. P. Negra, "A" especial, reformada, chaves, 980 mil - L. Nova - espetacular, novíssima, 3.500 mil - Salgado Filho, ótima, parte financiada, total: 2.200 mil - Ribeira - sobrado, bom estado, 1 milhão - casas, em terreno de 22 x 30, com inquilinos - 800 mil - sem inquilinos, 1.400 mil. Tratar com DEOCLÉCIO - R. P. Isabel, 581 - sala 106 - fone 222.5297. (Op-4871).

ASTECIO IMOVEIS
RUA MIPIBU, 648
FONES 222.6760 E 222.6141
CRECI 433

Rua da Saudade - c/ 3 qtos (suíte), banh. social, 2 salas, pergolado, cozinha, garagem, área de serviço, dep. p/ empreg. preço 2.800 mil. (OP-307)

Dix-sept Rosado - c/ 3 qtos (suíte), banh. social, 2 salas, cozinha, despensa, área de serviço, dep. p/ emp, garagem Preço 3 milhões. (OP-308)

Lagoa Nova - c/ 4 qtos (2 suítes) banh. social, 2 salas, 2 pergolados, área de serviço, dep. p/ emp. garagem p/2 carros. Preço 4.200 mil (OP 309)

Lagoa Nova - com 3 qtos (suíte) banh. social, sala em 2 planos, pergolado, área de serviço, dep. p/ emp, garagem Preço 2.500 mil. (OP-310)

Lagoa Nova em terreno de 18 x 32 com 4 qtos (2 suítes) c/ armários, banh. social, 2 salas, lavabo, área de serviço, dep. p/ emp, área e garagem. Em acabamento de primeiríssima qualidade. Preço 3.200 mil + 2.200 BANORTE. (OP-311)

RUA DA SAUDADE - c/ 3 qtos, banh social, 2 salas, copa-coz, pergolados, área de serviço, dep p/ empreg, quarto de despejo, piscina, garagem Preço 3.200 mil. (OP-312)

Lagoa Nova - Morro Branco Dispomos de 6 casas novas com 3 qtos, (suíte), dep, p/ empreg., Preço 4 milhões (OP-313)

Conj Potiguar - com reforma Bem localizada. Preço 1.500 + deb. 400 mil. (OP-314)

ZÉ GOMES — VENDE
CRECI 037
R. MOSSORÓ, 325 1° ANDAR
C. ALTA

AV. RIO BRANCO - BOA CASA, com 1° andar servindo para ponto comercial, 06 quartos, 03 salas grandes, cozinha, despensa, 02 banheiros, área de serviço, dependência de empregada, quarto de despejo, entrada para quatro carros, de esquina com terreno medindo 17x33,50m. Cr$ 3.000.000,00. Discute-se. Fone: 222.4480/222.0947.

LUÍS FERNANDES - Boa residência, com 6 quartos, 6 salas e um imenso salão, 3 banheiros, 2 cozinhas, 2 copas, dependência de empregada. Cr$ 1.600.000,00. Discute-se. Fone 222.4480/222.0947.

BARRO VERMELHO - excelente residência, muito bem localizada, tendo 3 quartos alcatifados, sendo um suíte com armário embutido, banheiro social, lavabo, sala ampla em dois planos, cozinha, cozinha aux. despensa, pergolado interno, quarto de despejo, dep.de empregada completa, lavanderia, churrasqueira, garagem para dois carros paralelos, tudo com finíssimo acabamento; com todas as portas e janelas em Ipê. Cr$ 4 milhões. Fones 222.4480-0947. (Op-504).

PRAIA DO MEIO - boa casa com 3 quartos, sendo um suíte com armário embutido, 2 salas, banheiro social, cozinha, dep. de empregada completa, terraço servindo de garagem. Cr$ 1 milhão e o adquirente assume o débito junto à financeira. Fones 222.4480-0947. (Op-506).

PRAÇA TAMANDARÉ - ótima casa, com boa localização, servindo para clínica, 3 quartos, sendo um suíte, 3 salas, grandes, cop , cozinha, despensa, banheiro social, dep. de empregada completa, garagem , toda gradeada. Cr$ 4 milhões. Negócio a discutir. Fones 222.4480-0947. (Op-507).

POTILÂNDIA - com reforma, quitada, tendo 3 quartos sendo um suíte, sala de visita copa-cozinha, apartamento na parte de trás com banheiro, dep. de empregada completa, garagem, banheiro social. Quitada, Cr$ 1.600.000,00. Fones 222.4480-0947. (Op-508).

HERMES DA FONSECA - ótima localização, apartamento com 3 quartos, sala ampla, banheiro social, hall, copa-cozinha, dep. de empregada completa. Cr$ 1.100.000,00 e o adquirente assume o débito. Fones 222.4480-0947. (Op-509).

BARRO VERMELHO - boa casa tendo 3 quartos, sala única, banheiro social, copa-cozinha, área de serviço, dep. de empregada completa, garagem. Cr$ 800 mil e o adquirente assume o débito junto à financeira.(Op-510).

MIRASSOL - Boa casa, tendo 3 quartos, banheiro social, sala única, copa-cozinha, toda gradeada, dep. de empregada completa, com sinteco. Cr$ 1.500.000,00. Quitada. Fones 222.4480-0947. (Op-511).

Temos uma verdadeira mansão em Lagoa Nova, de finíssimo acabamento, Cr$ 9 milhões. Discute-se. Maiores informações pelo telefone 222.4480-0947. (Op-512).

Temos um ótimo ponto comercial em Eduardo Gomes ao lado da igreja, com sala grande, escritório, imenso salão na parte de trás. Cr$ 450 mil. Fones 222.4480-0947. (Op-513).

Vendemos 6 lotes de terrenos na rua Miguel Castro, medindo 12x30m, Cr$ 750 mil cada lote. Fones 222.4480-0947. (Op-514).

Otimo terreno sito à av. Salgado Filho, no loteamento Pinheiro Chacon, no valor de R. Cel. José Bernardo - Servindo para ponto comercial, com 2 salas grandes, 3 quartos, banheiro social, cozinha, lavabo, dep. de empregada completa, área de serviço. Cr$ 3.500.000,00. Fones 222.4480-0947. (Op-516)

GERALDO GALVÃO
EMPREENDIMENTOS
IMOBILIÁRIOS
E FERNANDA
CORRETORA DE
IMÓVEIS
CRECI 008
Fones 222.7401 4690
4638-6871
VENDEM-SE CASAS

TIROL, R. Açu, excel residência, Cr$ 8.500.000,00. R. Alberto Maranhão, Cr$ 3.500.000,00, em excel. localização, Cr$ 5 milhões. Outra também no Tirol, em amplo terreno, Cr$ 5 milhões, ainda no Tirol, na R. Ipanguaçu, casa com amplo terreno , Cr$ 4.500.000,00. (Op-815).

PETRÓPOLIS - casa em amplo terreno, Cr$ 5 milhões, outra na R. Tuiuti, Cr$ 1.500.000,00 (Op-816)

AV. DEODORO casa de 1° andar, em ótima localização, próximo ao Colégio Marista Cr$ 4 milhões Outra próximo a Rádio Poti, Cr$ 3.500.000,00 (Op 817)

R. JAGUARARI, 2 ótimas casas, uma de Cr$ 1.500.000,00 e outra de Cr$ 1.500.000,00 (Op 818)

MORRO BRANCO, 2 casas recém construídas, Cr$ 1.600.000,00 (cada). MIGUEL CASTRO, excel residência, Cr$ 4.200.000,00, outra na Av. Miguel Castro, Cr$ 2.800.000,00. (Op 819)

R. DA SAUDADE, 2 casas sendo uma de Cr$ 2.500.000,00 mais débito de Cr$ 1.180.000,00, com prestações mensais de Cr$ 17.000,00 Outra Cr$ 3.700.000,00 (Op 820)

CENTRO - R. João Pessoa, sl na Galeria do Ed. Sisal, Cr$ 1 milhão. (Op-821).

Excl. casa na R. Murilo Melo, Cr$ 4 milhões. Outra na R. Berilo Wanderley, Cr$ 4 milhões. Outra na R. Torreão, Cr$ 5 milhões. (Op-822)

CENTRO - 2 casas p/ comércio, na Av. Rio Branco, em frente as Lojas Americanas Cr$ 12 milhões. Ainda no Centro na R. Gal. Varela, casa pequena, Cr$ 1.800.000,00 (Op-823).

ALTO DO CANDELÁRIA excel. resid. Cr$ 5.700.000,00 Outra na Cidade Jardim, Cr$ 3.500.000,00. (Op-824).

CONJ. PONTA NEGRA, tipo "A" especial, Cr$ 700 mil (chavel), CONJ. CANDEIRANTE, casa quitada Cr$ 1.800.000,00. Potilândia, casa reformada, Cr$ 1.500.000,00. Conj. Alagamar, Preço a combinar. Conj. Potiguar, Cr$ 1.200.000,00. (Op-825).

ALECRIM, casa pequena, próxima à Base Naval, Cr$ 1 milhão. Outra na Av. 6, próxima a Jardinense. Cr$ 2 milhões. Outra próxima a Cidade da Esperança, Cr$ 1.100.000,00, mais débito de Cr$ 1.700.000,00. Outra na av 1, Cr$ 1.200.000,00. (Op-826).

NOVA DESCOBERTA, casa pequena, Cr$ 600 mil. Outra casa pequena, esta em Macaíba, Cr$ 200 mil. Outra também pequena, na Praia do Meio, Cr$ 1 milhão mais débito de Cr$ 400 mil. (Op-827).

NOVA DESCOBERTA, casa em amplo terreno Cr$ 2.500.000,00. CANDELÁRIA, casa com reforma, Cr$ 1.100.000,00, mais débito de Cr$ 360 mil. (Op-828).

Tratar em Geraldo Galvão Empreendimentos Imobiliários Ltda., Av. Nilo Peçanha, 338, ou p/ fones 222.7401-4638. 4690-6871.

F. BEZERRIL IMÓVEIS
VENDE
CRECI 188 — 17ª REGIÃO

Vendemos casa em excelente localização, próximo Alexandrino de Alencar, com 3 quartos, ampla cozinha e demais dependências. Cr$ 1.300.000,00 mais saldo devedor de aproximadamente Cr$ 700.000,00. Tratar Av. Afonso Pena, 394 - Centro Comercial Aluízio Bezerra - Loja 16 - Fone 222.3004.

Organização Fernando Bezerril.

LOGOS IMOBILIÁRIA LTDA
CRECI 483 — 17ª REGIÃO
FONE 223.5188
VENDE

PONTA NEGRA - tipo A especial - toda reformada c/ 3 dormitórios (suíte), 2 salas copa cozinha, dep. empregada, gradeada, muro alto, calçada e garagem p/ 3 carros Cr$ 600.000,00. (OP-2263)

UCHÔA VENDE
CASAS
CRECI 268 — 17ª REGIÃO

Lagoa Nova - terraço gradeado, garagem 2 carros, 2 salas ascalho 2 qtos, escritório, 2 suítes c/ armários, copa coz, área serv., dep. emp., terraço p/ estudo, coz. aux, toda gradeada. Valor 1.300 + saldo. Fone 222.7647. (OP-806)

Lagoa Nova - terreno 16x36, terraço em L 2 salas escritório, lavabo, copa-coz despensa área serv., WC social 2 quartos, 1 suíte, garagem p/ 5 carros, dep. comp. empregada. Valor Cr$ 4.500 mil. Fone 222.7647. (OP-807)

Lagoa Nova linda residência garagem p/ 6 carros, terraço pergolado 2 grandes salas lavabo, escritório copa-coz, aux., hall, 2 qtos , 1 suíte c/ armário cereja WC social, dep. com. empregada WC vigia, terraço, área p/ piscina. Valor Cr$ 5 milhões, toda gradeada Fone 222.7647. (OP-808)

Exc oportunidade. Troca-se em carro ou terreno em Lagoa Nova em Morro Branco Fina residência 15x40 lado nascente. 2 terraços 2 qtos, 1 suíte 2 salas, p/ tv com vista panorâmica, lavabo escritório copa-coz, WC social, dep. emp. área serv Fone 222.7647. (OP-809).

Barro Vermelho - ótima casa valor Cr$ 3 milhões. Aceita troca outra Cr$ 500 mil + saldo. Fone 222.7647 (OP-810)

Lagoa Nova 2 salas, 2 quartos, 1 suíte garagem, 4 carros, terraço copa coz, dep. emp. área serv. WC social c/ cuba de mármore e armário. Ótima localização Cr$ 1.200 + saldo. Mensais 14 mil. Fone 222.7647. (OP-811)

Morro Branco - 1 sala p/ 2 ambientes c/ pergolado copa-coz, 2 qtos, 1 suíte, WC social área serv., dep., empregada, bem recuada área p/ piscina. Valor Cr$ 3.400 mil. Fone 222.7647. (OP-812)

Candelária - tipo A com reforma Cr$ 850 mil. Mirassol 750 mil + saldo. Fone 222.7647. (OP-813)

Cidade Alta - ótima c/ terraço vitrificado, 2 salas 2 quartos, copa-coz, área serv., dep. emp. Valor Cr$ 1.500 + saldo Fone 222.7647 (OP-814)

ARNON IMÓVEIS
VENDE
CRECI 201-17ª REGIÃO

ARNON VENDE - Ve 1331 - P. Negra & - 1 sl., 3 qtos (suíte), 1 banh coz., dep de empreg., área de serv., estucada, rua calçada, garagem, p/ 3 carros, jardim, isolada, c/ reformas. Preço 800 mil + saldo devedor. Tratar p/ fones 222 - 5929 - 5158 - 0551.

ARNON VENDE - Ve 1382 - L. Seca - 1 sl., 4 qtos., 2 banhs., copa, coz., área de serv., forrada, c/ grade, isolada, lado Preço 1.200 mil. Tratar p/ fones 222 - 58 - 5929 - 5158 - 0551.

ARNON VENDE - Ve 1342 - Mirassol - c/ reformas, 2 sls., 3 qtos., 1 banh., coz., dep. de empreg., área de serv., estucada, lado da sombra, rua calçada, garagem, jardim, isolada. Preço 1.300 mil. Sendo dif. a pagar 1.000 mil + saldo devedor de 300 mil. Tratar p/ fones 222 - 5929 - 5158 - 0551.

ARNON VENDE - Ve 1234 - M. Branco - 2s sls., 3 qtos., 2 banhs., copa, coz., dep. de empreg., área de serv., estucada, lado da sombra, garagem, jardim, isolada, área desc. Preço 1.500 mil + saldo devedor. Tratar p/ fones 222 - 5929 - 5158 - 0551.

ARNON VENDE - Ve 1333 - Candelária - tipo "A" c/ reformas - sl. única, 3 qtos., 1 banh., coz., dep. de empreg., área de serv., estucada, lado da sombra, rua calçada, garagem, jardim, isolada, área desc. Preço 1.060 mil. Sendo dif. a pagar 1.300 mil + saldo devedor de 360 mil. Tratar p/ fones 222 - 5929 - 5158 - 0551.

ARNON VENDE - Ve 1329 - Alecrim - 1 sl., 3 qtos. (suíte), 1 banh., copa, coz., dep. de empreg., área de serv., estucada, lado da sombra, rua calçada, garagem, jardim, isolada, área desc. Preço 1.800 mil. Tratar p/ fones 222 - 5929 - 5158 - 0551.

ARNON VENDE - Ve 1302 - L. Nova - 2 sls., 3 qtos. (suíte), 2 banhs., copa, coz., coz. aux., dep. de empreg., área de serv., estucada, garagem, jardim, isolada. Preço 3 milhões. Tratar p/ fones 222 - 5929 - 5158 - 0551.

ARNON VENDE - Ve 1343 - M. Branco - 3 sls., 4 qtos., 2 banhs., copa, coz. aux., dep. de empreg., área de serv., estucada, lado da sombra, rua calçada, garagem, jardim, isolada. Preço 1.300 mil. Sendo dif. a pagar 1.000 mil + saldo devedor de 300 mil. Tratar p/ fones 222 - 5929 - 5158 - 0551.

ARNON VENDE - Ve 1234 - M. Branco - 2s sls., 3 qtos., 2 banhs., copa, coz., dep. de empreg., área de serv., estucada, lado da sombra, garagem, jardim, isolada, área desc. Preço 1.500 mil + saldo devedor. Tratar p/ fones 222 - 5929 - 5158 - 0551.

ARNON VENDE - Ve 1331 - P. Negra & - 1 sl., 3 qtos (suíte), 1 banh coz., dep de empreg., área de serv., estucada, rua calçada, garagem, p/ 3 carros, jardim, isolada, c/ reformas. Preço 800 mil + saldo devedor. Tratar p/ fones 222 - 5929 - 5158 - 0551.

ARNON VENDE - Ve 1382 - L. Seca - 1 sl., 4 qtos., 2 banhs., copa, coz., área de serv., forrada, c/ grade, isolada, lado Preço 1.200 mil. Tratar p/ fones 222 - 58 - 5929 - 5158 - 0551.

ARNON VENDE - Ve 1342 - Mirassol - c/ reformas, 2 sls., 3 qtos., 1 banh., coz., dep. de empreg., área de serv., estucada, lado da sombra, rua calçada, garagem, jardim, isolada. Preço 1.300 mil. Sendo dif. a pagar 1.000 mil + saldo devedor de 300 mil. Tratar p/ fones 222 - 5929 - 5158 - 0551.

ARNON VENDE - Ve 1234 - M. Branco - 2s sls., 3 qtos., 2 banhs., copa, coz., dep. de empreg., área de serv., estucada, lado da sombra, garagem, jardim, isolada, área desc. Preço 1.500 mil + saldo devedor. Tratar p/ fones 222 - 5929 - 5158 - 0551.

ARNON VENDE - Ve 1333 - Candelária - tipo "A" c/ reformas - sl. única, 3 qtos., 1 banh., coz., dep. de empreg., área de serv., estucada, lado da sombra, rua calçada, garagem, jardim, isolada, área desc. Preço 1.060 mil. Sendo dif. a pagar 1.300 mil + saldo devedor de 360 mil. Tratar p/ fones 222 - 5929 - 5158 - 0551.

ARNON VENDE - Ve 1329 - Alecrim - 1 sl., 3 qtos. (suíte), 1 banh., copa, coz., dep. de empreg., área de serv., estucada, lado da sombra, rua calçada, garagem, jardim, isolada, área desc. Preço 1.800 mil. Tratar p/ fones 222 - 5929 - 5158 - 0551.

ARNON VENDE - Ve 1302 - L. Nova - 2 sls., 3 qtos. (suíte), 2 banhs., copa, coz., coz. aux., dep. de empreg., área de serv., estucada, garagem, jardim, isolada. Preço 3 milhões. Tratar p/ fones 222 - 5929 - 5158 - 0551.

ARNON VENDE - Ve 1343 - M. Branco - 3 sls., 4 qtos., 2 banhs., copa, coz. aux., dep. de empreg., área de serv., estucada, lado da sombra, rua calçada, garagem, jardim, isolada. Preço 1.300 mil. Sendo dif. a pagar 1.000 mil + saldo devedor de 300 mil. Tratar p/ fones 222 - 5929 - 5158 - 0551.

ARNON VENDE - Ve 1234 - M. Branco - 2s sls., 3 qtos., 2 banhs., copa, coz., dep. de empreg., área de serv., estucada, lado da sombra, garagem, jardim, isolada, área desc. Preço 1.500 mil + saldo devedor. Tratar p/ fones 222 - 5929 - 5158 - 0551.

ARNON VENDE - Ve 1331 - P. Negra & - 1 sl., 3 qtos (suíte), 1 banh coz., dep de empreg., área de serv., estucada, rua calçada, garagem, p/ 3 carros, jardim, isolada, c/ reformas. Preço 800 mil + saldo devedor. Tratar p/ fones 222 - 5929 - 5158 - 0551.

ARNON VENDE - Ve 1382 - L. Seca - 1 sl., 4 qtos., 2 banhs., copa, coz., área de serv., forrada, c/ grade, isolada, lado Preço 1.200 mil. Tratar p/ fones 222 - 58 - 5929 - 5158 - 0551.

ARNON VENDE - Ve 1342 - Mirassol - c/ reformas, 2 sls., 3 qtos., 1 banh., coz., dep. de empreg., área de serv., estucada, lado da sombra, rua calçada, garagem, jardim, isolada. Preço 1.300 mil. Sendo dif. a pagar 1.000 mil + saldo devedor de 300 mil. Tratar p/ fones 222 - 5929 - 5158 - 0551.

ARNON VENDE - Ve 1234 - M. Branco - 2s sls., 3 qtos., 2 banhs., copa, coz., dep. de empreg., área de serv., estucada, lado da sombra, garagem, jardim, isolada, área desc. Preço 1.500 mil + saldo devedor. Tratar p/ fones 222 - 5929 - 5158 - 0551.

ARNON VENDE - Ve 1331 - P. Negra & - 1 sl., 3 qtos (suíte), 1 banh coz., dep de empreg., área de serv., estucada, rua calçada, garagem, p/ 3 carros, jardim, isolada, c/ reformas. Preço 800 mil + saldo devedor. Tratar p/ fones 222 - 5929 - 5158 - 0551.

ARNON VENDE - Ve 1382 - L. Seca - 1 sl., 4 qtos., 2 banhs., copa, coz., área de serv., forrada, c/ grade, isolada, lado Preço 1.200 mil. Tratar p/ fones 222 - 58 - 5929 - 5158 - 0551.

ARNON VENDE - Ve 1342 - Mirassol - c/ reformas, 2 sls., 3 qtos., 1 banh., coz., dep. de empreg., área de serv., estucada, lado da sombra, rua calçada, garagem, jardim, isolada. Preço 1.300 mil. Sendo dif. a pagar 1.000 mil + saldo devedor de 300 mil. Tratar p/ fones 222 - 5929 - 5158 - 0551.

ARNON VENDE - Ve 1234 - M. Branco - 2s sls., 3 qtos., 2 banhs., copa, coz., dep. de empreg., área de serv., estucada, lado da sombra, garagem, jardim, isolada, área desc. Preço 1.500 mil + saldo devedor. Tratar p/ fones 222 - 5929 - 5158 - 0551.

ARNON VENDE - Ve 1331 - P. Negra & - 1 sl., 3 qtos (suíte), 1 banh coz., dep de empreg., área de serv., estucada, rua calçada, garagem, p/ 3 carros, jardim, isolada, c/ reformas. Preço 800 mil + saldo devedor. Tratar p/ fones 222 - 5929 - 5158 - 0551.

ARNON VENDE - Ve

OPORTUNIDADES CLASSIFICADAS

conseguirá vendendo loteamento de Mirantenas, obter uma complementação salarial de Cr$ 10.000,00 a Cr$ 30.000,00 mensais além de proporcionar uma nova atividade rural a seus amigos. Interessados devem procurar na Empresa Santa Isabel Ltda - à Praça Augusto Severo, nº 89/91 - 2º andar, Ribeira - horário comercial o Dr. Paulo ou Verônica. (Op-4864).

EXCELENTE OPORTUNIDADE - Vende-se 2 lotes de 20x50m no loteamento Neópolis 2 por trás do CIAM a 300m da BR-101. Fone 231.5111. (OP-4799)

Vende-se ou troca-se em telefone prefixo 231, um terreno medindo 12x30, no loteamento Parque do Sol (Parque Industrial de Parnamirim) área bastante valorizada. Preço a combinar. Falar com Lopes, fone 222.2796. (Op-4878).

UCHÔA VENDE TERRENO
CRECI 268 — 17ª REGIÃO

Cidade Jardim 2 lotes c/ água, luz, telefone, Cr$ 600 mil cada. Próx. casa Saúde Natal 26x25. Cr$ 1.800, Lagoa Nova 15x27 Cr$ 900 mil. Área nobre 15x30 Cr$ 800 mil 20x47 Cr$ 1.300 mil vários lotes 12x30 Cr$ 630 cada 10x30 Cr$ 500 mil, 10x30 Cr$ 400 mil, 10x30 Cr$ 350 mil, 12,5x25 Cr$ 550 mil. Morro Branco 20x30 todo murado Cr$ 1.300 30x37 Cr$ 2 milhões 2 lotes 12x25 Cr$ 1.060,00. Troca-se terreno. Tirol 12x28 por casa no Alecrim fone 222.7647. (OP-815)

ARNON IMÓVEIS VENDE
CRECI 201-17ª REGIÃO

ARNON VENDE - Vt 848 - Redinha - beleza det terreno, pronto p/ construir, em ótima praia, med. 50x850 Preço 400 mil. Tratar p/ fones 222 - 5929 - 5158 - 0551.

ARNON VENDE - Vt 859 - Redinha - "Ótima oportunidade", ótimo terreno, em excel localização, perto do Rio Doce, med. 35x70. Preço 500 mil. Tratar p/ fones 222 - 5929 - 5158 - 0551

ARNON VENDE - Vt 823 - M Morro Branco - "Ótimos terrenos", são 8 lotes, cada lote med. 13x20 Preço 5550 mil cada, tratar p/ fones 222 - 5929 - 5158 - 0551.

ARNON VENDE - Cj Vt 828 - Capim Macio - 3 lotes em excel localização, med. 20x40 cada lote, próx. ao loteamento da Edoell. Preço 550 mil cada. Tratar p/ fones 222 5929 - 5158 - 0551.

ARNON VENDE - Vt 825 - P Negra - ótimo terreno, todo murado, c/ água e luz, med 20x28, próx. a Augustus, preço 600 mil. Tratar p/ fones 222 - 5929 - 5158 - 0551

ARNON VENDE - Vt 858 - BR-101 - rua do Status Motel, terreno med., 20x50, preço 600 mil. Tratar p/ fones 222 - 5929 - 5158 - 0551.

ARNON VENDE - Vt 841 - Jiqui - beleza de terreno, a 800 mts. do Conj. Pirangi, med 50x100. Preço 600 mil. Tratar p/ fones 222 - 5929 - 5158 - 0551.

ARNON VENDE - Vt 852 - Cidade Jardim - ótimo terreno med. 15x30. Preço 650 mil m Tratar p/ fones 222 - 5929 - 5158 - 0551.

ARNON VENDE - Vt 827 - Búzios - em excel. praia, temos uma beleza de terreno, med 33x100. Preço 700 mil Tratar p/ fones 222 - 5929 - 5158 - 0551.

ARNON VENDE - Vt 808 - Bairro de L. Nova - em excel localização, pronto p/ construir. Med. 15x30. Preço 800 mil. Tratar p/ fones 222 - 5929 - 5158 - 0551

ARNON VENDE - Vt 847 - Igapó - terreno em local plano, med. 40x80. Preço 1 milhão Tratar p/ fones 222 - 5929 - 5158 - 0551.

ARNON VENDE - Vt 843 - Capim Macio - temos 2 lotes de terreno juntos med. 20x50 cada Preço 1.500 mil. Tratar p/ fones 222 - 5929 - 5158 - 0551

ARNON VENDE - Vt 853 - L. Nova - ótimo terreno, med 15x30, Preço 1 milhão. Tratar p/ fones 222 - 5929 - 5158 - 0551.

ARNON VENDE - Vt 854 - M Branco - excel. terreno, todo plano, pronto p/ construir, med. 40x30. Preço 2.700 mil. Tratar p/ fones 222 - 5929 - 5158 - 0551.

ARNON VENDE - Vt 849 - Capim Macio - beleza de terreno, em ótima localização, med. 60x40. Preço 4.000 mil. Tratar p/ fones 222 - 5929 - 5158 - 0551.

PROIMÓVEL
M. MEDEIROS IMÓVEIS
ATENÇÃO VENDE
CRECI 455 — 17ª REGIÃO
FONE 222.9171

Temos 2 terrenos na Cidade Jardim, do esquina, em boa localização med. 15x30. Preço Cr$ 650 mil. Tratar na R. D. Pedro 1, 20 ao lado do T. de Justiça. Fone 222.9171. (OP-2267)

ASTÉCIO IMÓVEIS VENDE
R. MIFIBU, 648
FONES 222.6760 - 222.6141
CRECI 433 — 17ª REGIÃO

CIDADE JARDIM, medindo 30x30 bem localizado com residência vizinha, serviço de água, luz e telefone. Preço 1.200 mil. (OP-300)

CAPIM MACIO - medindo 20x40 instalações do Bar da Ilha. Preço 600 mil.

IGAPÓ - medindo 40x50 excelente localização. Preço 250 mil. (OP-301)

TEIXEIRA VENDE TERRENO

Av. Antônio Basílio (16), com Rua São José - Lagoa Nova, 45,00x45,00 de esquina Cr$ 2.500,00 o m/2. Tratar com o proprietário. Fone 223.3155. (OP-4811).

GERALDO GALVÃO EMPREENDIMENTOS IMOBILIÁRIOS E FERNANDA CORRETORA DE IMÓVEIS CRECI 008 - FONES 222.7401/4690/4638/6871. - VENDEM.

ESTRADA JIQUI CAIÇADA — 3 lotes de 20x80, em frente ao Forró Cheiro do Povo preço a combinar. (OP 803).

PONTA NEGRA, próximo a Bolte Augustus, med 20x28, Cr$ 500 mil, ainda em Ponta Negra, lotes de 20x40, em ótima posição, preço a combinar (Op 804).

CIDADE JARDIM, alguns lotes de 15x30, Cr$ 600.000,00 (cada), próximo Cidade Jardim e Campus Universitário, lote de 12x33, Cr$ 700.000,00 (OP 805).

C. DA ESPERANÇA próximo à PETROBRÁS terreno de 10x38, Cr$ 800.000,00 (OP 806)

NILÓPOLIS, terreno de 15x35, Cr$ 500.000,00 e outro de 8x28 Cr$ 250.000,00 (OP 807).

TIROL, 2 lotes de 12,50x26 em excel. localização, Cr$ 2.500.000,00, ainda no Tirol, 2 lotes um de 13,50x27,50 e outro de 15x30, preço a combinar (OP-808).

ESTRADA DE PONTA NEGRA, próximo ao antigo DRIVE-IN, Cr$ 600.000,00 PRAIA DO MEIO terreno med. 10x36, Cr$ 2.500.000,00 (OP 809).

BR 101, no Parque Industrial de Eduardo Gomes, terreno med 200x240. Cr$ 10.000.000,00 (Op-810)

ALECRIM, terreno med 13,50 x 68 em localização comercial Cr$ 8.000.000,00 (OP 812).

LAGOA NOVA, 2 lotes de 20x40, Cr$ 1.400.000,00 (cada) PRAIA DO MEIO terreno med 22x40, e 2 casas Cr$ 2.500.000,00 (OP 813).

DISPOMOS DE EXCELENTES TERRENOS NAS SEGUINTES LOCALIDADES S. Gonçalo do Amarante Estrada da Redinha, Eduardo Gomes Laboriosa, proximidades de Natal Veículos e muitos outros p repasse (loteamento) VEJA AINDA AS NOSSAS OPÇÕES EM TERRENO DE PRAIA CUMBUCO PIRANGI REDINHA, PONTA NEGRA BUZIOS ETC (OP 814).

DEOCLÉCIO VENDE TERRENOS

R. S. José após Moz Gonveia, 20 x 30, 1 milhão Estrada Japi, 30.000 m2 2.500 mil Cidade da Esperança, para armazém ou residências 25 x 40, 1 milhão B Vermelho 20 x 40, 8 milhões (Op-4872)

Tratar com DEOCLÉCIO R P Isabel, 584 sala 806 fone 228-5297

LOURDINHA VENDE
CRECI 039-17ª REG.
FONE 221-1480

LAGOA NOVA R Miguel Castro ótimo terreno med 20x47, Cr$ 1.200 mil Fone 223-1480

Sítios & granjas

Uma fazenda a 18 km de Ceará Mirim, c/ 215 ha toda cercada e 60 ha., desmatado, 2 casas 1 olheiro e um rio perene Fone 231-5299 (OP 2209)

50,14 ha nas melhores terras de Ceará Mirim, estrada asfaltada, rio perene, Varzea, fruteiras, casa morador, roça, mandioca, macaxeira, milho e feijão, plantação, capim brequeara e pangola. Uma beleza p/ engorda de gado. Cr$ 1.500.000,00. Fone 231.1712. (OP-2265)

FAZENDA P/VENDER
ARNON IMÓVEIS
VENDE
CRECI 201-17ª REGIÃO

ARNON VENDE - Vt 856 - Nísia Floresta - "Beleza de Fazenda", 210 ha., toda cercada, 90h ha., de cana, 1.600 coqueiros, 300 cajueiros, 2 casas p/ morador, 1 casa sede, 600m2 de beira de lagoa, c/ outras fruteiras. Preço 10 milhões. Tratar p/ fones 222 - 5929 - 5158 - 0551

LOURDINHA VENDI
CRECI 039-17ª REG.
FONE 221-1480

LAGOA NOVA R Miguel Castro ótimo terreno med 20x47, Cr$ 1.200 mil Fone 223-1480

Pontos Comerciais

Vende-se um Restaurante, todo equipado na praia do Meio. Tratar pelo fone 231-4575. (Op-2243).

Vende-se um Ponto comercial, com 180,00 m2, localizado na R. Pse. Quaresma, 526 - Alecrim. Tratar pelo fone 222-3254. (Op-4808).

Vende-se um ponto comercial na Rua Princesa Isabel nº 700, esquina c/ a General Osório, e 1 casa p/ comércio na Av. Deodoro e um telefone comercial "222". Informações Rua Princesa Isabel 700, ou 222-2158. (OP-2257)

Aluga-se um prédio comercial com área de 200m2, s/no Alexandrino de Alencar, 1058 Cruzamento com Prudente de Morais. Tratar fones 222-2226 - 222-3255. (OP-4815).

Vende-se um ótimo Ponto Comercial (antes era uma grande e movimentada cantina), com 2 casas, uma com garagem, sala única, s/ de jantar, 3 quartos, banheiro e a outra é excelente para uma família pequena. Os interessados deve procurar o proprietário no local do imovel que é situado na Rua Santo Apolo (antiga Vila Dom Eugênio Sales), Nº 14 em qualquer expediente.

SALAS & LOJAS

EDIFÍCIO CIDADE DO NATAL - 2 salas c/ vista p/ o mar, c/ estacionamento e ar condicionado. Aluguel c/ opção de fone. Falar c/ Marcelo, R Cons. Brito Guerra, 1312 Fone 222.4885. (OP-4114)

UCHÔA ALUGA
SALAS
CRECI 268 — 17ª REGIÃO

Edf. Cidade Natal, sl c/ ar condicionado. Aluguel Cr$ 10 mil fone 222-7647 (OP 804)

ARNON IMÓVEIS
ALUGA
CRECI 201-17ª REGIÃO

ARNON ALUGA Av. 11 de Fev. Ed. 21 de Março, ótima sala serve p/ consultório ou escritório. Poderá ser alugada c/ mobília. Preço 9 mil. Tratar p/ fones 222 - 5929 - 5158 - 0551

E. BEZERRIL IMÓVEIS
VENDE
CRECI 188 — 17ª REGIÃO

Vendemos lojas em excelente edifício destinado basicamente para serviços médico Odontológicos já concluído e funcionando

Dispomos de lojas no terreo e 1º pavimento Ótimas para óticas, farmácias, materiais médico, endot, e ramos afins

Excelente localização eixo hospitalar de Natal

Tratar Av. Afonso Pena, 394 Centro Comercial Abílio Bezerra Loja 16 Fone 222-3004

Organização Fernando Bezerril.

E. BEZERRIL
IMÓVEIS ALUGA
CRECI 188 - 17º REG

Excelente loja no Centro Comercial Abílio Bezerra Cr$ 10.000,00 mais Condomínio Tratar na Av. Afonso Pena 394 Centro Comercial Abílio Bezerra loja 16 fone 222-3004 Organização Fernando Bezerril (Op-4185)

TELEFONES

Compro fone 231 Pago no dinheiro Cr$ 150.000,00 Tratar 222-3769 ou 222-4527 ramal 16 c/ Wladmir (OP 2259)

Vende-se telefone 222 residencial Instalação imediata Tratar pelo fone 223-4388 (OP 2256)

Vende-se um telefone de prefixo 222 Tratar pelo fone 222-1482

Compra-se a vista 1 fone 231 Tratar pelo fone 222-2796 Horário comercial (Op 2254)

Vende-se ou aluga-se 1 fone 231 residencial Tratar pelo fone 231-1220 (Op 2252)

Compra-se um telefone 231 a vista Cr$ 150 mil Tratar pelo fone 222-8029 (Op 2244)

Vende-se um telefone 223 quitado com instalação imediata Tratar pelo fone 223-1528 (Op 4878)

TELEFONES NATAL PONTA NEGRA (231, 222, 223, 2361), compra-se à vista, vendem-se trocam-se e alugam-se. Instalação imediata. Falar c/ Marcelo, R. Cons. Brito Guerra, 1312 - Fone 222.4885. (OP-4114)

Empregos

Precisa-se de uma pessoa para cozinhar e arrumar. Morar perto do Galeto da Passagem. Tratar na Gonçalves Ledo - 847, Cidade Alta.

Precisa-se de rapazes de boa aparência para trabalhar no Mercado Imobiliário. Tratar no Hotel São Judas Tadeu, Av. Rio Branco, 756, Cidade Alta com o Sr. Gilvam ou Napoleão. (Op 2250).

PROMOTORA - Importante indústria de cosméticos, operando há mais de 20 anos no ramo de vendas domiciliar, através de catálogos, em fase de grande expansão no estado, está admitindo senhoras, c/ capacidade para organizar e dirigir equipe de revendedoras em Natal, Mossoró, Caicó e Currais Novos. Oferece ótimo salário Fixo e comissões. As interessadas deverão se apresentar munidas de documentação, na rua Princesa Isabel, 849, s. 201. As candidatas do interior poderão se inscrever por correspondência (OP-2181).

AUTO Veículos

Vende placa de táxi com taxímetro. luz de teto e luminoso, transfiro na hora, entrego instalado. Tratar fone 222-0615. Preço 85 mil. (Op-2242).

Trator WALMET 85 - 1977 - com grade hidráulica e lâmina dianteira, ótimo estado de conservação. Inf. Rua Potengy, 346, fone 222-4443. (Op-4881).

Chevrolet

Caravan 78 de luxo, excelente, estado de conservação, 38.000 km rodados, cor azul metálica, com localizadas e amplificador. Por 240.000,00 sem intermediário. Tratar pelo fone 231-4771. (OP-2263)

Chevette 79 branco emplacado Ltda 79 Passat 78 Belina "Cr$ ", todos em ótimo estado de conservação Inf. Rua Prof. Sarmento 1045 Alecrim (Op 4882)

DODGINHO 75, vende-se Dodginho todo 100%, rádio, emplacado outubro R. Ângelo Roseli, 04, em frente ao Colégio Marista, horário 12 às 14 horas (OP 4261)

FIAT

FIAT Vende Fiat branco e vidros Ray Ban e para brisa degradê, 4 rodas de magnésio e pintura novos, parte financiada Tratar p/ fone 222-5054 ou 6626, no horário de almoço ou a partir das 20:00h - Av. Rio Branco, 862 Cid (OP 4886)

Vende-se Brasília 1979 em ótimo estado de conservação. Procurar Mico, no chaveiro do Alecrim, Rua Mário Negócio 147 (OP 2264)

Compro Variant 76, bem conservada de particular e compro Chevett com parte já financiada. Tratar fone 231-4540 (OP 4896)

Vende-se Passat LS 77 marca Volkswagen 1.6 GLS, por metro e transferência. Tratar p/ fone 231-4771 (OP 3080)

Vende-se Jeep Jeep da Volkswagen ano 78 cor branca todo revisado. Tratar fone 222-5864 ou 231-1661 (Op 4838)

Vende-se Veraneio 79 a 1.000 E Inal L Cr$ 185 mil e aceito carro Edilaine Lincoln SCHEV Entrada mais 6 Cr$ 950 mil sem intermediários Tratar fone 222-5282 (Op 4879)

Vende-se Opala 78 em ótimo estado Brasília 78/79 Pelo telefone 222-5472 com Edmeuze

Ford

BELINA LUXO 81 Km apertada Vende-se ou troca-se por terreno ou apto na zona Sul Aceita-se fone outro carro ou comércio Tratar na rua Dionízio Filgueira, nº 589 Petrópolis (Op 4883)

CORCEL 81, zero Km PASSAT LS 79, CHEVETTE HATCH 80, BELINA 75, CORCEL GT 73, CARMANN GHIA 71. Vende-se, troca-se. Falar c/ Marcelo, R. Cons. Brito Guerra, 1312 - Fone 222-4885. (OP-4112)

DIVERSOS

Vende-se um TV Philco preto e branco. Tratar pelos fones 222-6287/222-1692 c/ Conceição, depois do meio dia. (OP 4894)

Vendo excelente reprodutor de raça guzerat pó. Tratar pelo fone 231-6343, após 20 horas (Op-4892).

Aluga-se vagas para moças na Cidade. Tratar p/ fone 222-7769, Fridete. (OP-4880)

Vende uma moto Honda ML 125 cc, 20 mil km, bem conservada. Ver e tratar com Eduardo na Prudente de Morais, 1125, Tirol ou pelo fone 222-2208, ramal 199, em horário comercial (Op-2247).

Compra-se uma Padaria instalada ou um terreno que se preste para tal negócio. Tratar com Rodrigues pelos fones 231-4206 ou a noite no 231-2512. (OP-800)

ARNON IMÓVEIS
ALUGA
CRECI 201-17ª REGIÃO

Ótimo prédio, serv. p/ jardim de infância, restaurante, bar ou churrascaria, estrada do Jiqui. Preço 30 mil. Tratar p/ fones 222 - 5929 - 5158 - 0551.

CINEMA



"O RABINO E O PISTOLEIRO": breve no Cine NORDESTE

RIO GRANDE — (fone 2222324) — INFERNO NA TORRE Colorido 14 anos 15,30, 19 e 21h.

Amanhã, às 23h: O PODER DO FOGO. Colorido, 18 anos.

OLIDE — (fone 2220230) — PECOS VEM PARA MATAR Colorido 14 anos 20h

PANORAMA (fone 2220270) — O GOLPE DE MESTRE DE KUNG FU Colorido 18 anos, 15,30 e 20h

NORDESTE — (fone 2220850) — O ILUMINADO Jack Nicholson Colorido 18 anos 15,30 19 e 21h

REX — (fone 2220960) — O VINGADOR CALIBRE 32 Wade Preston Colorido 14 anos 15,30, 19 e 21h

TEATRO ALBERTO MARANHÃO — Domingo, às 16 h CINDERELA, pela Teatro Infantil Jesus Disse Isso

CASA DA MÚSICA POPULAR BRASILEIRA Sábado, shows com Yllen Rabello

HORÓSCOPO

CAPRICÓRNIO - Procure preparar sua persona lidade diante dos colegas de trabalho e encontrará uma colaboração mais decidida

AQUÁRIO — Dia de muita sorte em negócios. Boa grande. Você tera critério suficiente para resolver os problemas que surgirem no período

PEIXES — Dia muito especial para os assuntos sentimentais. Não faça despesas que o deixem em má situação. Saídas imprevistas.

ÁRIES — Faça planos para o futuro. Procure estudar os que podem ajudá-lo nesse sentido. Não se exceda em comidas e bebidas.

TOURO — Não se mostre muito exigente com seus idosos porque poderá afastar seus amigos. Bom dia para viagens.

GÊMEOS — Desfrute momentos agradáveis ao lado da família e literatura. Gaste pouco esportes e viagens. Não tome decisões apressadas.

CÂNCER — Possibilidade de amor à primeira vista durante uma rápida viagem. Bom momento para reflexões espirituais.

LEÃO — Dia agradável permitindo-lhe o convívio franco e salutar com os familiares ou amigos íntimos.

VIRGEM — Dê mais atenção às pessoas íntimas da família. Evite a prodigalidade demonstrada ou abalará suas finanças.

LIBRA — Bom dia para resolver pequenos problemas domésticos. Desfrute alguns momentos à presença amada.

ESCORPIÃO — Inconstância nas atenções provocando ressentimentos e ciumes da pessoa amada. Procure ver a vida por um prisma de realidade.

SAGITÁRIO — Dia de novidades, dada a tensão em seu trabalho. Evite brigas e discussões com os colegas e seja seletivo na escolha de amigos.

BERNARDINO QUITHÉ DE VASCONCELOS

— TEN. QUITHÉ



MISSA DE 7º DIA

D. Joaninha, Quinidia Quithé de Vasconcelos, Maria de Lourdes Pereira, mãe, espôsa, tia, filhos, netos, genros e noras, convidam parentes e amigos para assistirem à missa de 7º dia, em sufrágio da alma de BERNARDINO QUITHÉ DE VASCONCELOS, a ser celebrada na Capela de Nossa Senhora de Fátima, às 17:30 horas de hoje, dia 21 de maio.

Antecipadamente agradecem aos que comparecerem.

AGRADECIMENTO

A família do Ten. Bernardino Quithé de Vasconcelos, vem de público agradecer ao empenho dedicação e carinho, no desempenho de suas funções aos Cardiologistas: Dr. Nilton Oliveira Mendes Sobrinho, Dr. José Pascoal. Aos Oftalmologistas: Dr. Júlio Agustinho Fulco, Dr. Monte. Aos que fazem o Hospital geral do Exército, Casa de Saúde São Lucas e INAMPS.

Amigos e colegas, enfim a todos que de uma maneira ou de outra contribuiram para que o sofrimento do nosso saudoso QUITHÉ fosse menos doloroso. Aqui vai a nossa gratidão sem esquecer de quem por ele passou.

Deputado critica ação do BNH e diz que foi criado para os pobres

BRASÍLIA, (ANDA—DN) — O deputado Márcio Macedo (PP—RJ) criticou o Banco Nacional de Habitação, afirmando que ele foi criado para solucionar o problema de habitação para as camadas mais pobres da população brasileira e, entretanto, "ao longo dos anos, fugiu a sua finalidade, desvirtuou o seu caminho traçado inicialmente e hoje, representa um verdadeiro pesadelo para milhares de mutuários que cairam no "conto da casa própria". E frisou que pode-se constatar sem nenhum esforço que a maioria desses mutuários não tem condições financeiras para resgatar suas prestações na base dos quase 80% ao ano.

De acordo com o parlamentar carioca, "o BNH fugiu de suas finalidades maiores, no momento em que investe mais da metade de seu orçamento em empreendimentos outros, que não na construção de moradias".

Depoimento de Gouveia na CPI dos juros não explica contradições

BRASÍLIA, (ANDA—DN) — O deputado Antônio Carlos de Oliveira (PTMS) viu contradições no depoimento que o ex-ministro Otávio Gouveia de Bulhões prestou à CPI da Câmara que investiga as causas das elevadas taxas de juros. Disse o representante do Mato Grosso do Sul que Bulhões era o superintendente da SUMOC no governo de Jânio Quadros, quando foram então baixadas as portarias números 208 e 204, esta última responsável por uma alta de 6% no valor do dólar e, conseqüentemente, nos preços do petróleo.

Como ex-ministro no governo de Castello Branco, Bulhões já defendia suas teses monetaristas, que, afinal, não foram aplicadas, graças ao que a inflação baixou de 97 para menos de 30%, afirmou Antonio Carlos de Oliveira.

Agora, Bulhões prevê a insolvência total do país, se mantida a atual política financeira do governo, persistindo o ex-ministro em suas teses monetaristas, certamente com o apoio de setores empresariais que se manifestam contrários à abertura e, de certo modo, respaldam os atos terroristas com que se procura impedir o processo de democratização do país.

Entretanto, disse Antônio Carlos de Oliveira que nem Bulhões nem o governo apontam as verdadeiras causas da inflação, que se encontram na apropriação, pelos empresários, de recursos de incentivos para especulação no mercado financeiro, ou no endividamento das empresas públicas, como o DNER, cujos credores recorrem a empréstimos que inflacionam a economia.

... Para Antônio Carlos de Oliveira, tambem o esbanjamento de dinheiro público pelos governadores e prefeitos, através de maciça publicidade na televisão, concorre para o aumento da inflação, a exemplo dos anúncios da CESP, de São Paulo e da Telemat, de Mato Grosso do Sul, em canais de todo o país.

Desembargador sofre ameaça de morte por investigar cartórios

BRASÍLIA, (ANDA-DN) — Ao comentar notícias de que o desembargador Waldir Meupeen, do Tribunal de Justiça do Distrito Federal, estaria sob ameaça de morte, por tentar moralizar os cartórios de Brasília, o deputado Pinheiro Machado (PP-PI) fêz um apelo ao Presidente da República e ao Ministro da Justiça, para que seja logo encaminhado ao Congresso Nacional, projeto de lei complementar dispondo sobre a oficialização das serventias judiciárias dos estados, distrito federal e territórios.

Segundo o parlamentar, projeto neste sentido, de iniciativa do Poder Executivo, foi aprovado, pelo Congresso, há mais de um ano, contendo, porém, tantas distorções, que o Presidente da República se viu forçado a vetá-lo, totalmente, sob a alegação de infringir normas constitucionais e contrariar o interesse público.

Lembrando que a oficialização dos cartórios está prevista na constituição federal, dependendo apenas de lei complementar que discipline a matéria, Pinheiro Machado insistiu no apelo ao Presidente da República, para que não retarde a remessa do projeto ao Congresso, a fim de que sejam aperfeiçoadas as serventias judiciárias.

Aludindo à ação moralizadora do desembargador Waldir Meupeen, o parlamentar alinhou várias medidas sugeridas pelo magistrado, para corrigir irregularidades nos cartórios, dentre as quais destacou: eliminação das custas de títulos protestados, identificação das partes, proibição de cobranças múltiplas, recolhimento de custas e pagamento de títulos na Caixa Econômica, e apenamento dos serventuários faltosos.

Habeas-Corpus para Tieppo será julgado amanhã em Brasília

BRASÍLIA, (ANDA—DN) — O ministro Otto Rocha, relator do recurso de Habeas-Corpus em favor do ex-corretor José Mário Tieppo, confirmou para está próxima sexta-feira, dia 22, o julgamento do recurso. Nele, o ex-corretor pretende a reforma da sentença do juiz José Kallas, que lhe negou inicialmente o Habeas-Corpus no qual objetivava o trancamento do inquérito que o indiciou como chefe de uma quadrilha que usou a Corretora Tieppo como trampolim para a remessa ilegal de dólares para o exterior. Tieppo está sendo acusado de estelionato e apropriação indébita e a Procuradoria da República em São Paulo opinou, requerendo ao tribunal a confirmação daquela sentença.

A defesa de Tieppo pede que o TFR declare o DOPS e a Polícia Federal incompetentes para apurarem os negócios realizados por Tieppo, alegando que de acordo com a lei 6024 que regula o processo de intervenções e liquidações extra-judiciais pelo Banco Central, somente este estabelecimento tem competência para realizar investigações em instituições financeiras.

PÁGINA MANCHADA

Previdência Social Rural encerra encontro: Mossoró

MOSSORÓ — Com a presença do Superintendente Regional do Inps, Dalton Cunha, será encerrado hoje, às 11h, no auditório do Posto de Assistência Médica (antigo Hospital Francisco Mansueti), o II Encontro de Representantes da Previdência Social Rural, também reunindo as chefias de agências do interior e das agências de Mossoró, Areia Branca, Macau e Açu.

Com a participação de trinta e um representantes que atuam na Zona-Oeste, este encontro tem como objetivo principal atualizá-los e conscientizá-los do papel que exercem dentro do novo INPS na atual política do Sinpas — Sistema Integrado Nacional de Previdência e Assistência Social, pondo-os em dia com a realidade.

Por ocasião da abertura, terça-feira, foi lida pela Coordenadora do II Encontro de Representantes da Previdência Social Rural, Raimunda Zilmar Borges, mensagem do Superintendente do INPS, Dalton Cunha, dizendo da importância do acontecimento e apresentando os votos de pleno êxito aos seus participantes.



Representantes da Previdência Rural ouvem...



...exposições sobre a ação no novo INPS

HOJE

A programação será reiniciada às 08h com debate em torno do tema Benefícios, sob a responsabilidade de Arnaldo Fernandes de Medeiros, encarregado de Análises da Coordenadoria Regional de Inscrição de Benefícios, e de Ilma de Paula Medeiros, Chefe da Equipe da Coordenadoria Regional de Concessão e Manutenção de Benefícios.

As 09h, a mesma dupla, fará um debate em torno de Inscrição de Benefícios. Às 10h, os participantes farão uma avaliação em torno do encontro, através de um questionário, podendo oferecer sugestões para as atividades que serão desenvolvidas futuramente, segundo explicou a coordenadora Zilmar Borges.

O encerramento será feito às 11h pelo Superintendente Regional do Instituto Nacional de Previdência Social, Dalton Cunha, com a presença de autoridades da área previdenciária e convidados. Logo depois, ao meio-dia, em um dos restaurantes da cidade, haverá um almoço de confraternização reunindo os trinta e um representantes da previdência rural e as chefias de Seguros Sociais das agências de Mossoró, Areia Branca, Macau e Açu.

TEMAS

Durante o II Encontro de Representantes da Previdência Social, aberto na manhã de terça-feira, já foram expostos os seguintes temas: "Universo Previdenciário: Importância do Novo Inps", "Visão Geral do Inamps", "A Secretaria Regional de Serviços Previdenciários e sua Ação na Área Rural", "Vinculação das RLs aos Serviços de Seguros das Agências; Uma Nova Sistemática de Trabalho".

"Benefícios Urbanos e Benefícios Rurais", "Concessão e Manutenção: Aposentadoria por Invalidez, Velhice e Acidente do Trabalho", "Concessão e Manutenção: Pensão Funeral e Amparo Previdenciário", "Empregado Rural" e "Dependentes", constituíram-se também em temas enfocados na promoção da Superintendência Regional do INPS com a colaboração do Iapas e Inamps.

Rádio Poti — Ondas média e tropical

Bolsistas da STBS querem receber dinheiro atrasado

MOSSORÓ — Os sessenta e cinco universitários bolsistas da Febem que atuam nos Centros Sociais Urbanos-CSUs e Cepromen decidiram manter a suspensão de suas atividades, numa greve que se arrasta por 15 dias, até que recebam os vencimentos em atraso, correspondentes aos meses de março e abril.

Eles aceitaram o diálogo com a Unidade Regional da Secretaria do Trabalho e Bem-Estar Social, que transmitiu mensagem da Presidente em exercício da Febem, Marilene Pereira de Oliveira, informando ter a secretária Marlúdia de Sousa Saldanha, mobilizado-se junto à Funabem — com quem é assinado o convênio para manutenção dos bolsistas — mas não retornaram ao trabalho.

No encontro com a representação local da Secretaria do Trabalho e Bem-Estar Social, os representantes dos universitários bolsistas do convênio Febem-Funabem reconheceram a mobilização feita pela STBS para a solução do problema, porém decidiram, por unanimidade ,pela permanência do movimento grevista que, segundo os cálculos, terá duração de um mês — entrou para o 25º dia — até que os recursos cheguem aqui para pagamento do atrasado.

RETORNO

Os programas com os menores, mantidos pelos CSUs e Cepromen, porém, não sofrem, no momento, solução de continuidade, segundo a Chefe da Unidade Regional da Secretaria do Trabalho e Bem-Estar Social, Maria Dalva Rosadó Oliveira e Souza, pois os técnicos da STBS assumiram todas as atividades desde segunda-feira passada.

"Tanto nos Centros Sociais Urbanos como no Cepromen o trabalho acha-se reativado pela ação dos nossos técnicos que executam a integração do programa do menor com as áreas sócio-cultural e esportiva. Há uma esperança de que pelo menos dentro de mais uma semana, com a liberação dos recursos das bolsas pela Funabem, como resultado de contato da secretária Marlúdia Saldanha com o organismo a greve termine", assegura.



Dalva: greve vai acabar

REIVINDICAÇÕES

Os bolsistas da Febem, além da atualização dos seus salários, desejam um reajuste no valor — atualmente é de Cr$ 2.970,00 — e o gozo de pelo menos alguns dias de férias sob a alegativa de que a maioria é de estudantes que residem em outras cidades e por conta das suas atividades nos CSUs e Cepromen não podem desfrutar do recesso escolar.

Aprovados dois cursos de pós-graduação em Mossoró

MOSSORÓ — A Coordenação de Aperfeiçoamento do Pessoal de Nível Superior — Capes, do Ministério da Educação e Cultura, autorizou a realização de pós-graduação para os cursos de Ciências Sociais e Matemática da Universidade Regional do Rio Grande do Norte - Urrn, segundo informou o reitor Genivan Batista.

Serão investidos recursos da ordem de Cr$ 6 milhões e deverão beneficiar-se com as atividades cerca de oitenta professores desses dois cursos de graduação da Urrn. Foi solicitada também pós-graduação para Ciências Jurídicas e Sociais (Direito) cuja aprovação é aguardada para outra oportunidade.

O reitor Genivan Batista revelou que se não conseguir a aprovação pela Capes, um projeto será montado para execução com o apoio da Universidade Federal do Rio Grande do Norte. "A UFRN compromete-se em nos prestar assistência na área de pós-graduação, um compromisso formal do reitor Diógenes da Cunha Lima", garante.

Os cursos de pós-graduação em Ciências Sociais e Matemática, aprovados pela Capes, do Ministério da Educação e Cultura, com 375h aulas, serão ministrados em três etapas. A primeira irá de 1º a 28 de julho, com 90h, a segunda, de 7 de agosto a 21 de novembro, com 150h e a terceira de 07 de dezembro a 30 de janeiro de 1982 com 135h.

Prefeitura recebe recursos para seu matadouro-modelo

MOSSORÓ — Recursos da ordem de Cr$ 6 milhões são repassados à Prefeitura, pela Secretaria de Planejamento do Estado, como resultado de convênio assinado com a CNDU, para aplicação em programas do Executivo. O montante de Cr$ 6 milhões e 520 mil será empregado no matadouro-modelo e na ampliação do equipamento de limpeza urbana.

A cota inicial já se encontra em poder da Prefeitura, resultado de contato desenvolvido por João Newton quando de sua recente viagem à capital do Estado no final de semana passada. Dos Cr$ 6 milhões e 520 mil do convênio com a SNDU, Cr$ 3 milhões serão aplicados na implantação do abatedouro-frigorífico.

O restante dos recursos—Cr$ 3 milhões e 520 mil — será para aquisição de novos equipamentos que se destinarão a ampliação da frota do Departamento de Limpeza Urbana, da Secretaria de Serviços Públicos, constante de caminhões, basculhantes, segundo informação da Assessoria de Imprensa da Prefeitura.

URBANISMO

Continuam em ritmo acelerado, os serviços de pavimentação de algumas ruas da cidade, localizadas nos bairros Bom Jardim, Paredões e São José, dentro do programa de urbanização ora executado pela Prefeitura. Com frequência, o prefeito João Newton, acompanhado de assessores, tem inspecionado as obras.

Como medida paliativa, a Prefeitura executou serviços de terraplenagem, na rua Lopes Trovão, melhorando consideravelmente as péssimas condições em que se encontrava como consequência das fortes chuvas que caíram na cidade durante a primeira quinzena de abril passado.

Gente de Mossoró

Confirmada para amanhã, às 23h, na Associação Atlética Banco do Brasil—AABB a festa promovida pelos Agronomandos de 81, da Escola Superior de Agricultura de Mossoró—Esam, com animação do Anderson Musical. Um bom repertório será apresentado pelo grupo.

Yoneth di Paula viajou a Natal para tratar de assuntos profissionais, onde se encontra desde quarta feira passada, mas ainda hoje retorna a esta cidade. Em tempo, para participar dos acontecimentos sociais deste final de semana.

Para passar o final de semana em Mossoró, vendo os seus negócios da Fazenda São João, é esperado nesta sexta feira o ex-governador Tarcísio Maia. Aproveitará a oportunidade para, na qualidade de Presidente do PDS Estadual, ser ouvido sobre a política do RN.

Nada ainda está definido, apesar dos repetidos pedidos da classe estudantil, em torno da administração da Associação Cultural e Esportiva Universitária—Aceu. As lideranças discentes esperam que o assunto seja resolvido com certa brevidade.

Ontem, foi o natalício de d. Luzia Gomes que, no lado dos seus filhos, festejou 70 anos de idade. À tarde, houve missa gratulatória no Santuário do Sagrado Coração de Jesus e, à noite, reunião em família, marcando o transcurso da data.

Confirmado para a próxima quarta feira, no Ginásio de Esportes Valdeci Soares do Couto, da Associação Atlética Banco do Brasil—Aabb, o show da cantora Elba Ramalho. Os ingressos para o espetáculo acham-se à venda em diversos postos espalhados pela cidade.

Na hoje interminável lista de candidatos à Câmara Municipal de Mossoró, nas eleições de 1982, está o nome do colunista social Gomes Filho. Disputará uma vaga no Legislativo pela sigla do Partido Democrático Social—PDS.

Na sequência dos seus contatos na capital do Estado, o presidente da Câmara Municipal, Ézaro Paiva, viaja a Natal no final desta semana. Na agenda vários assuntos ligados diretamente ao funcionamento do Legislativo mossoroense.

Mais um desfalque no magistério da Fundação Universidade Regional do Rio Grande do Norte, além de Jaime Hipólito Dantas que está cuidando de sua aposentadoria, ainda que temporário: o professor Dorian Jorge Freire está licenciado por 90 dias.

A movimentação de final de semana nesta cidade será das mais expressivas, a partir desta sexta feira, com a presença de centenas de jovens que para aqui se deslocarão. No domingo, participarão do concurso de Auxiliar de Escrita da Caixa Econômica Federal.

MACAÍBA

O conjunto que a COHAB está edificando na Av. Castelo Branco está adiantado em termos de cronograma de obras, ajudado pelo meio verão que Macaíba experimenta. Antes do prazo previsto, as referidas casas poderão ser entregues aos classificados.

COMÉRCIO

Quando o correspondente analisou a situação de uma parte do comércio local, defendendo a vinda de lojas para alimentar concorrência, não desejou acabar com ninguém, nem se justifica o pavor de ver na cidade outros grupos comerciais. Por que o medo? A concorrência é benéfica, traz a todos a oportunidade de colocar suas mercadorias a preços competitivos, com imaginação e luta. Ninguém pode mesmo é acreditar que o comércio local não possa vender mais barato. Pode. O que há é o hábito arraigado do lucro cada vez maior, o fantasma de uma inflação que muitas vezes é falsa e torna-se habitual a remarcação sem motivo aparente. Os grupos de fora também assim procedem, sabemos, mas é justamente por isso, o fator da escolha disponível para o público, que a situação tenderá a mudar, pois quem vender mais caro podendo vender mais barato fatalmente terá prejuízos ou mudará de profissão. Afinal, o compromisso com a bolsa vazia do pobre deve ser sempre maior do que com os que lhe sugam os minguados tostões.

SEMPRE O CRUZEIRO

Não é segredo para ninguém que o valoroso Cruzeiro FC está sendo pressionado a manter o estado de divisão atual no esporte de Macaíba, na base, quase, da imposição. Pessoas ligadas ao esporte fizeram ciente do fato ao próprio presidente da Liga, por haverem presenciado quando, quem por dever deveria defender a paz e o progresso, conclamou o Cruzeiro, a "não abrir para a Liga" num gesto sem precedente na história do esporte da terra de Severo e digno, todo ele, de figurar na coletânea de dados que um órgão público está coletando para a história do esporte potiguar. O gesto de Silvan Pessoa, na recente reunião do Conselho Arbitral da FNF, quando, mesmo com um município que atravessa dificuldades — e qual a comunidade potiguar que está de vento-em-popa? — assegurou os meios necessários a adoção do Alecrim, foi cheio de méritos, o contrário de quem pede para manter a desunião. Dois exemplos, diametralmente opostos: Um, de quem deveria unir, pregando a desunião latente e ineficaz, usando termos de natureza leve; outro, que já presidiu o Cruzeiro, dele foi atleta exemplar, recebendo negativas anteriores de paz e união, e mesmo assim se mantendo de cabeça erguida e prometendo ao Cruzeiro aquilo que o clube não recebeu de quem pede apenas divisão: O progresso, através de arquibancada, alambrado e proteção financeira. Se recusada tal proposta, cabe ao povo julgar, porquanto estará claramente provado quem realmente quer o desastre, a debacle para o desporto. A assertiva de que a desunião tem que ser mantida é de uma infelicidade a toda prova, de um ideal municipalista limitadíssimo, que empobrece o desporto macaibense.

EM TODO ESTADO
Cr$ 20,00

Seridó

CURRAIS NOVOS — O Governador Lavoisier Maia assinou, sexta-feira, nesta cidade, um convênio entre o BNH, CAERN e Prefeitura Municipal, no valor de Cr$ 81 964.033,00, para melhoria e ampliação do sistema de abastecimento d'água de Currais Novos.

Estiveram presentes ao ato de assinatura do contrato, os Prefeitos de Currais Novos (Geraldo Gomes); Santana do Matos (José Edson Montelio), Carnaúba dos Dantas (Valdemar Candido); São Vicente (Cirilo Alves), além do diretor-presidente da CAERN, engenheiro Josemá Azevedo, presidente do IPE, Leodécio Fernandes Nêo, presidente da COHAB, Lauro Duarte e os secretários Paulo Tarcísio Cavalcante e Iberê Ferreira de Souza.

Outras autoridades presentes Juiz Cristovam Praxedes, padre Ausônio Araújo, José Lucas de Barros, gerente do Banco do Brasil, Raimundo Lourival, do Banco do Nordeste, Airton Freire Duarte, do BANDERN, vice-prefeito Murilano Guimarães, ex-prefeito Ulisnmar Bezerra Barreto e vereadores Luis Bezerra de Aranjo, Hélio Pinheiro Galvão, Silvino Araújo, Raimundo Bezerra e José Mendes de Oliveira.

CASAS

No pronunciamento que fez através da Rádio Currais Novos o Governador Lavoisier Maia garantiu a construção de 522 casas pela COHAB, que estarão concluídas dentro de 7 meses e que custarão ao governo Cr$..... 225.779.492,00. Assegurou ainda a ampliação das obras do Centro Supletivo construção de 150 casas pelo IPE, não só para os funcionários do Estado mas para os barnabés municipais. Prometeu também a construção do Açude Feijão, aumento do efetivo policial, ajuda para iluminação do estádio Coronel José Bezerra e imagem de TV pelo sistema micro-ondas.

Ao agradecer o empenho do governo para solucionar o problema de água da cidade, o Prefeito Geraldo Gomes pediu ao governador Lavoisier que agilizasse os pleitos de Currais Novos feitos há algum tempo: Instalação do Projeto Sertanejo, projeto de eletrificação rural, esgotos, liberação de recursos para a 1ª trincheira da etapa do Projeto Cura e auxílio para construção do Colégio Comercial.

HOSPITAL

Lavoisier Maia visitou o Hospital onde manteve contato com a classe médica, prometendo complementar a verba necessária para aquisição de um grupo gerador. Parte do dinheiro foi dada pelo vice-governador Geraldo José de Melo.

ACARI — Depois das atividades em Currais Novos, a comitiva do Governador esteve em Acari. Na residência do Prefeito Silvino Bezerra Filho, ouviu as reivindicações para a cidade.

RIQUEZAS

Reencontro das Riquezas do Nordeste e o título da festa que será realizada no Municipal Clube de Acari, no próximo dia 30. Haverá desfile para escolha da rainha da festa.

FLORÂNIA — Os concluintes do segundo grau da escola Teônia Amaral estão organizando uma vaquejada para os dias 13 e 14 de junho. A comissão responsável é formada pelo Prefeito Sinval Laurentino de Medeiros, Francisco Albuquerque Fragoso e vereador Roque Silva.

Os estudantes são responsáveis pela programação social da vaquejada, venda de senhas e entrega de prêmios. Um dos prêmios, uma televisão, foi oferecida pelo empresário Badu Ferreira.

A Prefeitura vai construir o parque de Vaquejada em local cedido pelo criador de gado, Xavier. Chapéu de Couro será o nome do parque.

A Câmara Municipal aprovou projeto de lei abrindo crédito especial para a construção do parque. (ALDEMAR DE ALMEIDA)

Sociedade do Seridó

Os municípios de Currais Novos e Caicó foram selecionados pelo Ministério da Educação e Cultura e Secretaria de Educação Física e Desportos, para o Curso de Monitores para atividades de lazer, cujo órgão executor é a Universidade do Estado do Rio de Janeiro e Centro de Educação e Humanidades.

Para consecução desse objetivo, será implantado um Sistema de Multimeios Instrucionais, utilizando programa radiofônico e módulos instrucionais de apoio. Para a implantação do projeto foi realizada reunião com o Prefeito Geraldo Gomes, professor Evândulo Emanoel de Macedo, Subcoordenador de Educação Física da Secretaria da Educação, Alfredo Galvão, Diretor do CDA, Professor Francisco Cândido de Souza, Chefe do Oitavo Nure, professora Marlene Soares de Araújo, Coordenadora Educacional e Maria Lucimar da Costa, Supervisora do Oitavo NURE.

A Rádio Currais Novos, a partir do dia 6 de julho, nas terças, quintas e sábados, a partir das 11 horas, irá programa, em fita magnética, num duração de 15 minutos, divulgará o gesto de solidariedade para com esse programa do MEC do superintendente Silvio Carvalho Salustino. O Projeto atinge Bahia, Ceará, Maranhão, Piauí Paraíba, Rio Grande do Norte e Rondônia.

Dia 29 do corrente a Profa. Nia Dutra estará em Currais Novos visitando as escolas estaduais do município e mantendo contatos com a direção do Oitavo Nure. A Sub-Coordenadora de Atividades Culturais da Secretaria de Educação fará uma reunião com diretores dos colégios da cidade principais. A Sra. Nia Dutra é esposa do médico Carlos Dutra.

A Festa do Reencontro, quando será lembrada a Associação das ex-alunas do Educandário Jesus Menino será realizada dia 4 de julho. A data ficou decidida em reunião realizada no estabelecimento de ensino entre Profas. Vilma Lúcia, Edna Furtado e Lúcia Coelho. Em Natal, Neneide Galvão, Aurina Vieira, Rutilante Pires e Alda Leite estão coordenando a vinda das futuras associadas, aquelas que estudaram de 1944 até 1960. Sábado haverá reunião para decidir a comissão coordenadora local.

A Sra. Maria Coeli Correia Gomes, Presidente do PRONAVE e o Diretor do Oitavo NURE, Francisco Cândido de Souza estarão em Natal hoje para participarem da abertura oficial do ano internacional das pessoas deficientes. Falarão a Sra. Vilma Maria de Faria Maia, Presidente da Comissão Estadual e Helena Bandeira de Figueiredo, Presidente da Comissão Nacional. No programa constam ainda apresentações da banda da Clínica Heliot Coutinho, Ginástica Rítmica, Ginástica de solo, Grupo Folclórico, Jogral e Ballet Municipal.

No próximo sábado, com a participação do IVP, Ginásio Jesus Menino, SESI, Ginásio Agrícola, Capitão Mor Galvão, Escola de Nossa Senhora e Escola Estadual Tristão de Barros será escolhida a mais bela caloura de Currais Novos.

Foi realizado dia 18 o primeiro encontro para a definição dos 3º Jogos Escolares do Rio Grande do Norte, sonal do Oitavo NURE. Os jogos serão realizados de 20 a 27 de junho. (MARIA BEZERRA)

AUTO VIAÇÃO QUEIROZ E MELO LTDA.
CERT. REG. DNER Nº 184/NAC/FRT.
EMBRATUR Nº 079003/2001 - TRANSP. TURÍSTICA
FONES: 223-2839 BOX RODOVIÁRIO - 232-2949 RESC.
REALIZAMOS EXCURSÕES
RUA MÁRIO NEGÓCIO Nº 2929 - QUINTAS
ÔNIBUS DIARIAMENTE
Natal-Nova Cruz - 6:00 h - 15:00h - 17:00h.
Natal-Canguaretama - 6:00h - 17:15h - 11:30 h - 15:30 h - 17:00h - 17:30h.
Natal-Baía Formosa - 15:30h.
Natal-Pedro Velho - 6:00h - 15:00h - 17:00h.
Natal-Goianinha - 6:00h - 7:15h - 7:45h - 11:30h 15:15h - 17:00h - 17:30h.
Natal-Tibau do Sul - 15:15h.
Natal-Várzea via E. Santo - 7:45h - 13:15h - 15:00h.
Natal-Arês via Georgino Avelino - 7:45h - 15:15h - 16:30h.
Natal-Vila Flor e Barra de Cunhaú - 17:30h.
Natal-Redenção via Passagem - 14:45h.
AOS DOMINGOS
Natal-Nova Cruz - 6:00h. Regresso às 11:30 e 15:00h.
Natal-Baía Formosa - 7:15h. Regresso às 15:00 h.
Natal-Arês via Georgino Avelino - 7:45 regresso às 15:00 h.
Natal-Pedro Velho via Montanha - 7:15h. Regresso às 15:00 h.