Violento memorandum contra o Pacto do Atlantico

"Instrumento de agressão contra a Russia" diz a nota russa

O Pacto debilitará ainda mais as Nações Unidas

LONDRES, 1 (U.P.) — A Russia dirigiu um violento memorandum às sete nações patrocinadoras do Pacto do Atlantico Norte, denunciando este como instrumento de agressão contra ela.

Esta revelação foi feita pelo radio de Moscou. A nota foi enviada ontem às embaixadas soviéticas nas varias capitais, para entrega aos respectivos governos.

Nela, os signatarios do Pacto do Atlantico são acusados de infrigir a Carta das Nações Unidas, os Acordos de Yalta e o de Postdam e ainda os tratados franco-russo e anglo-russo. A Russia nega que tenha intenções agressivas para com algum país e que a sua cadeia de Tratados com os países satelites sejam semelhantes ao Pacto do Atlantico. Diz que seus tratados são unilaterais, com o objetivo especifico de impedir a resolução da agressão alemã. Pelo contrario o Pacto do Atlantico é multilateral e não menciona o perigo alemão.

RECUSOU-SE A COMENTAR O DEPARTAMENTO DE ESTADO

RECUSOU-SE A COMENTAR O DEPARTAMENTO DE ESTADO

WASHINGTON, 1 (U.P.) — O Departamento de Estado confirmou ter recebido a nota russa mas, recusou a fazer comentarios. A nota foi entregue ontem, ás cinco e meia da tarde, mas escrita em russo e foi encaminha aos tradutores oficiais, que entregarão hoje a versão inglesa ao secretario do Estado.

EM NOVA YORK, O CHANCELER FRANCÊE

NOVA YORK, 1 (U.P.) — O chanceler francs Schuman que chegou em transito para Washington afim de assinar o Pacto do Atlantico, declarou que sua viagem tem três finalidades: primeiro assinar segunda-feira aquele pacto, em nome da França; segundo assistir a inauguração da Assembléia das Nações Unidas em Lake Sucess; terceiro conferenciar com o secretario de Estado Dean Acheson, a quem ainda não conhece.

Noticias da "Meridional" para o Rio Grande do Norte

RIO, 30 (M.) — A bordo do vapor Pará do Loide Brasileiro que zarpou do porto desta capital a 30 do corrente, com destino a Belem e escalas, seguiram para Natal, os seguintes passageiros:

Heleno Vitalino da Cruz; Paulo Januario Alves; Antonio Teixeira de Souza; Rosilda Teixeira de Souza; Odilon Pessoa de Albuquerque; Antonio Vieira Batista; Joaquim Manuel Teixeira; João Pereira Cavalcanti; Iolanda da Silva; Moisés Carlos Soares; Joaquim Francisco da Silva; José Costa Neto; João Costa Filho; Maria do Socorro Costa; Iracema Silva Costa; Joaquim Costa; Francisco Firmino de Carvalho; José Ribeiro da Silva; Cicero Alves Vieira; Celestino Lopes Galvão; Rafael Bonifacio; Manoel Pinheiro do Vale; Joaquim Pinheiro do Nascimento; Manuel Valdevino de Oliveira; Vicente Soares de Oliveira; Manuel Antonio da Costa; Joaquim Sena da Costa; Manuel Freire da Costa; Euclides Verissimo da Nobrega; Antonio Camilo de Santana; José Ribamar Vasconcelos Lisboa; Dourival Ferreira da Silva; Geraldo Batista de Oliveira; João de Souza Pereira; Sebastião de Araújo Barroso; Manuel Roberto Neres de Trindade; Adauto Luiz de Oliveira; Geraldo Luis da Rocha; João Pereira da Silva; Enidio Canana de Souza; Arlete Azevedo Anastacio; Florentina Azevedo Anastacio; Cleophas Azevedo Anastacio; Raimundo Anastacio; Ferdinand Cornelia Van Dyck; Fernando Barcelos de Araujo; Huri Gondim de Oliveira Rodrigues; João Carlos de Albuquerque Gondim; Moacir Magno Pinto; Adgard Ponde Oto; Maria Candida Saldanha da Cruz.

MANDOU REITERAR A DILIGENCIA

RIO, 30 (M.) — O Tribunal de Contas mandou reiterar a diligencia ordenada em 31 de dezembro de 1948, relativo ao termo de contrato assinado entre o Departamento Nacional de Portos, Rio e Canais e a firma Fraiman & Cia., para a construção de um armazem no porto de Natal.

DADO PROVIMENTO A APELAÇÃO

RIO, 30 (M.) — A Segunda Turma do Tribunal Federal de Recursos, por unanimidade, dando provimento a apelação criminal procedente do Rio G. do Norte, em que é apelante Francisco de Assis Torres, e Apelada, a Justiça, concedeu a suspensão condicional da pena pelo prazo de três anos ficando para o Juiz das execuções as medidas complementares.

"Sou contra uma candidatura unica"

DIARIO DE NATAL

ORGÃO DOS "DIARIOS ASSOCIADOS"
Fundado em 18 de Setembro de 1939

ANO X — NATAL — Sexta-feira, 1 de Abril de 1949 — Nº 1.833

Tremendo ataque do senador republicano Langer contra Churchill

Nega o ex-premier britanico a acusação--Defendem-no os outros senadores

WASHINGTON, 1 (UP) — O senador republicano William Langer dirigiu um tremendo ataque ao sr. Churchill, afirmando que este tomou das armas contra os Estados Unidos na guerra espano-americana. Churchill negou a acusação, mas, Langer insistiu, dizendo que o estadista inglês tambem combateu contra os pobres holandeses na guerra dos boers. Enquanto Langer dava tamanhos murros na mesa, que um dos continuos levou os tinteiros para evitar que se derramassem. Os outros senadores tanto republicanos como democratas defendiam o sr. Churchill.

ULTIMANDO O PACTO DO ATLANTICO — Com a proximidade da data de assinatura do Pacto do Atlantico, sucedem-se as conferencias entre Truman e Dean Acheson, secretario de Estado norte-americano, a quem cabe a responsabilidade de ultimar o preparativos da cerimonia sem precedentes na historia moderna.

Convidado a acompanhar Dutra aos Estados Unidos

RIO, 1º (Meridional) — O gal. Dutra convidou o sr. Herbert Moses para acompanha-lo em sua proxima viagem aos Estados Unidos, juntamente com dez jornalistas escolhidos em varios centros do pais

A Agencia Nacional, como orgão oficial do governo, irraáridad radiará dos Estados Unidos para o Brasil, todo o programa diario das festas e homenagens oficiais ao chefe do governo, por parte de seus hospedeiros.

Julgará as bases da seleção dos candidatos

RIO, 1 (Meridional) — O Instituto Nacional de Estudos Pedagogicos divulgará em breve as bases da seleção a ser realizada para a escolha do candidatò que deverá gosar das vantagens da bolsa de estudos oferecida ao Brasil pelo "Colorado Scholl of Mines Golden", de Colorado nos Estados Unidos.

A bolsa versa sobre engenharia de minas, podendo ser extendida por quatro anos, sendo que a manutenção bolsista atingirá uma media de 60 até 75 dolares por mês.

Em fóco à reforma do sistema sindical

RIO, 1 (Meridional) — O Conselho de Representantes da Confederação Nacional do Comércio, constituido de delegados das Federações dos Estados, debateu a reforma das leis de nosso sistema sindical, conforme o projeto de autoria do sr. João Mangabeira. O Conselho julga que o projeto requer novos estudos, aos quais não podem ficar indiferentes as classes produtoras.

Apoiou o representante de São Paulo, seu colega mineiro, que fez fortes criticas ao projeto Mangabeira, declarando que em sua opinião, deveriam prevalecer as leis atuais, expurgando-se certos dispositivos.

SAUDAÇÃO A' BAHIA

RIO, 1 (Meridional) — Durante a reunião do conselho de represntantes da Confederação Nacional do Comércio, o sr. João Daudt de Oliveira fez uma saudação á Bahia e á delegação das classes comerciais baianas, por motivo da passagem do quarto centenário de fundação da cidade do Salvador, solicitando ao terminar, um voto de congratulações com o governo e povo baianos.

Pedido de informação sobre a e aplicação do Fundo Sindical

RIO 1 (Meridional) — A Comissão de Legislação Social da Camara, reunida ontem, deliberou insistir no pedido de informações ao Ministerio do Trabalho, sobre a arrecadação e aplicação do Fundo Social, desde a data de sua fundação até o momento.

Este pedido é já o terceiro que a comissão formula àquele Ministerio, o qual somente respondeu o primeiro assim mesmo de forma tão vaga que nada adiantaram as informações á Comissão. Foi aprovada uma proposta do sr. Baeta Neves, solicitando a vinda ao mesmo orgão tecnico, do projeto de reorganizaçã sindical elaborado pela Comissão Mista das Leis Complementares

Instala-se a Camara Municipal do Distrito Federal

RIO, 1 (Meridional) — Será instalada hoje ás duas horas da tarde a Camara dos Vereadores do Distrito Federal Serão eleitos os novos membros da mesa que dirigirá a terceira sessão legislativa.

Contra a resolução da Comissão C. de Preços

RIO, 1 (Meridional) — O Sindicato dos Proprietários de Padarias reuniu-se com a presença de cerca de trezentos padeiros, a fim de deliberar sobre a resolução da Comissão de Preços, que não concordou com o pedido de aumento do preço do pão, pleiteado pelos mesmos, sob a alegação de que vêm sofrendo prejuisos com o aumento da farinha de trigo, etc.

Foi aprovada uma sugestão, no sentido de ficar o Sindicato em sessão permanente, até o próximo dia 8, enviando-se memoriais ao gal. Dutra, ministro do Trabalho, prefeito e chefe de policia, solicitando a revogação do ato da Comissão de Preços. Durante a reunião, os srs. Belarmino Ferreira de Souza, Domingos José Santana, José Godinho e Luis Silva usaram da palavra, condenando a atitude da Comissão de Preços, além de declararem que os moinhos desrespeitam o tabelamento da farinha de trigo.

Não será retirado da ONU, o caso espanhol

Desmentido categorico do representante polonês

LAKE SUCESS, 1 (UP) — O represntante polonês junto ás Nações Unidas, Luiz Katz Suchy, desmentiu categoricamente os rumores de que pretendia pedir a retirada do problema espanhol, da ordem do dia da Assembléia Geral. Suchy, pelo contrário, afirmou que procurará conseguir uma decisão terminante contra o regime de Franco.

DENUNCIA FRANCO A ENTRADA DE GUERRILHEIROS ARMADOS NA ESPANHA

MADRID, 1 (UP) — Guerrilheiros armados estão penetrando na Espanha clandestinamente, denunciou o generalissimo Franco, em discurso pronunciado nesta capital. O chefe da nação espanhola no entanto, afirmou que essas formas de pressão estrangeiras estão condenadas ao fracasso em terras da Espanha. Franco tambem acusou á maconaria e os comunistas de se esforçarem por destruir a Nação Iberica, utilizando todos os meios de propaganda ao seu alcance.

Partu para Peiping a delegação de paz nacionalista

NANQUIM, 1 (UP) — Partiu hoje de avião para Peiping a delegação de paz que vai negociar com os comunistas. Os seis delegados tiveram um botafora muito concorrido.

Inscritas no registro civil de Buenos Aires

BUENOS AIRES, 1 (UP) — O juiz civil ordenou que sejam inscritas no registro civil de Buenos Aires duas crianças nascidas em 1942 e 1943 nas Ilhas Malvinas Decretou ainda que sejam consideradas nulas as certidões fornecidas pelas autoridades britanicas daquelas ilhas, pois disse que ninguem pode expedir tais documentos em territorio argentino. Como se sabe a possa das ilhas Malvinas é reivindicação pela Argentina, e embora estejam há muito em poder da Inglaterra sob o nome de ilhas Falkland.

Estão efetivamente isentos do Imposto de Renda, os jornalistas

RIO, 1 (Meridional) — No juizo da 3ª Vara da Fazenda Publica, Aguinaldo de Freitas impetrou um mandado de segurança contra o Delegado do do Imposto de Renda, alegando que, como jornalista, fizera, na época, a declaração de renda, deixando bem claro que os seus proventos, naquela profissão, estavam isentos do imposto em causa, nos termos do art. 203, da Constituição.

Entretanto, apesar disso, foi modificado para recolher, a partir de janeiro deste ano dois mil cruzeiros como pagamento desse imposto.

Essa a razão do mandado, baseando-o o impetrante no texto da Constituição, que diz taxativamente que nenhum imposto gravará diretamente os direitos do autor, nem a remuneração dos professores e jornalistas.

Examinando o caso, o Juiz Mourão Russel, em sentença recente, salientou que, apesar de declarar o § 1 do art. 141 da Constituição perante a lei, de determinar que não se admitirá distinção entre o trabalho manual ou tecnico e o trabalho intelectual, nem entre os profissionais, no que concerne a direitos, garantias e beneficios, é de prevalecer o privilegio da isenção do imposto de renda, pretendido pelo impetrante diante da Constituição.

Concluiu o referido magistrado, declarando que os jornalistas, efetivamente, estão isentos desse imposto, concedendo por isso o mandado de segurança para que o impetrante fique isento do imposto de renda, de acordo com a lei.

Numero avulso Cr$ 0,80

Declara o sr. Ademar de Barros

Reunião secreta do governador paulista com próceres politicos

S. PAULO, 1 (Meridional) — A reportagem dos Associados, informada de que o sr. Ademar de Barros esteve em Recreio Holandês, um local tranquilo, em conferencia com personalidades politicas, para lá se dirigiu, não tendo no entanto sido encontrado o governador paulista.

Rumamos então para os Campos Eliseos, onde o governador não pôde esconder o espanto em ver que os jornalistas conheciam os fatos, dizendo que ninguem sabia do encontro, nem mesmo os oficiais de gabinete nem seus amigos sabiam do local da reunião.

Ante a insistencia do reporter, o sr. Ademar de Barros disse: "Foi uma reunião secreta. Era gente que não podia ser vista no Palácio do Governo. Almocei com senadores e deputados federais e meus convivas seguiram depois para o Rio".

Interpelado se tinha o encontro relação com as conversas que manteve com o sr. Nereu Ramos, o governador declarou: "O encontro foi mais um passo no caminho dos entendimentos. Saiba que só há entendimento quando existe conhecimento e parece que hoje fizemos nos conhecendo. Mas há muita coisa que necessita ser aplainada, a fim de que reina a harmonia definitiva e harmonia e coisa imprescindivel para a sobrevivencia da democracia"

E adiantou: "Sou contra a candidatura unica e se houver um candidato unico, entrarei na luta presidencial". Devido a insistencia do reporter em saber os nomes das pessoas com que almoçara, o sr. Ademar de Barros afirmou: "Apenas eram deputados e senadores de vários partidos, num total de sete". Finalizando disse: "Foi de fato um encontro politico mas citar nomes seria contar toda a historia..."

Atos do Governo

O "Diário Oficial" do Estado publicou hoje os seguintes decretos, ontem assinados pelo chefe do Executivo estadual:

Designando Jorge Fernandes da Camara, para as funções de membro da Comissão Estadual de Preços, como representante da Agricultura; Romildo Fernandes Gurgel, para na capital da Republica tratar de assuntos do Departamento da Imprensa; e Carlos Fernandes da Costa, para a função de delegado do interior, da Delegacia de Policia de Santo Antonio;

Mandando servir na Coletoria Estadual de Macaiba, Manoel Cesar de Araujo, escriturario da Coletoria de Parelhas;

E dispensando o 2º sargento Augusto Alves da Silva, da função de delegado do interior, da Delegacia de Policia de Santo Antonio.

O Secretário Geral do Estado assinou no mesmo dia uma portaria, concedendo 30 dias de licença a Eduardo Clemente Barbosa, encadernador do Departamento de Imprensa.

Serão levados para S. Paulo os despojos de Anchiêta

S. PADLO, 1 (Meridional) — A Comissão dos Festejos do IV Centenário da cidade, durante a sua ultima reunião, que foi presidida pelo prefeito da cidade, sr. Asdrubal da Cunha, depois de ter resolvido vários assuntos relativos a tais festejos, decidiu, segundo teve disso conhecimento nossa reportagem, mandar buscar, na capital do Espirito Santo, onde repousam no Palácio do Governo daquele Estado, os restos mortais do padre José de Anchieta.

Seria interessante — ponderam os membros da Comissão — fazer com que a passagem do IV Século da fundação da cidade coincida com a inauguração da Catedral da Praça da Sé, ocasião em que seriam colocados na cripta do templo os despojos do jesuita que é o primeiro grande nome inscrito na história de São Paulo.

296

DIARIO DE NATAL
Orgão dos "Diarios Associados"
Propriedade da "Empresa O DIARIO Ltda."
Redação e Oficinas: Av. Rio Branco, 325
Fundado a 1 de Setembro de 1939
Diretor e Gerente EDILSON VARELA
ASSINATURAS:
Ano . . . . . Cr$ 130,00
Semestre . . . . . " 70,00
Avulso . . . . . " 0,80
Atrasado . . . . . " 1,00
SUCURSAIS:
Serviço de Imprensa Ltda., Rua 7 de Abril, São Paulo
Serviço de Imprensa Ltda., Ed. Odeon (sala 802), Rio de Janeiro

Inaugurada oficialmente a sucessão presidencial, no Palacio Rio Negro

MURILO MARROQUIM

RIO 20 — O general Dutra declarou hoje, oficialmente inaugurada a sucessão presidencial. O governador Milton Campos, sorridente ao seu lado, no Palacio Rio Negro, assentou com prazer. Foi ultrapassada, afinal aquela fase do Catete de sucessão para 1950; os "Associados" ouviram, recentemente, alguns governadores e outros lideres politicos — mas eles se encontram na etapa antiga, entoando a canção de 1950. Convem perguntar: aquela inauguração oficial do debate tem força real para mudar a face da politica. Reagirão, hoje, os politicos e as direções partidarias, de modo diverso do que reagiam ontem? Em resumo, é necesario ver se os acontecimentos de Petropolis deram rumos ci[illegible] á evolução da politica nacional.

* * *

A conferencia teve o merito inicial da oportunidade. Por que o general Dutra escolheu o senhor Milton Campos, entre outros governadores? Claro: a posição conciliadora de Minas e o elogiado mineiro. A oportunidade cresce com o fato de saber-se que o chamado problema da sucessão esta sendo geralmente considerado perigoso. E' evidente o exagero, mas na realidade, teme-se pelo desencadear de uma virulenta campanha demagogica, e uma proliferação de candidatos. No decorrer da entrevista conjunta á imprensa — cujos resultados poderiam ter sido mais amplos e mais claros, não fosse a falta de tato de alguns reporteres indoceis — ficaram assentados os seguintes pontos:

1) — Não foram discutidos nomes.

2) — O Ministerio não será presentemente modificado.

3) — Cumpre os partidos decidir sobre a sucessão.

4) — O candidato unico seria ideal, para o general Dutra.

Ora, está claro que o general Dutra oficializando a campanha da sucessão, obteve uma momentanea vitoria, cujos resultados tambem lhe poderão ser ainda mais uteis de futuro. Com efeito, ao iniciar o Catete a sua gestão politica entre os politicos, declara-se o presidente um elemento de conciliação: insiste em que o acordo inter-partidario deve prosseguir com toda validade; considera que esse acordo deverá dar o futuro presidente; espera que outros partidos eventualmente se unam aos que hoje formam a coligação. E, por fim, retira das mãos o explosivo e frisa que aos partidos, em coligação, cumpre decidir sobre formulas e nomes. A manobra é realmente habil. No entanto, o que se procura saber — e procurava-se, na verdade, entre os muitos politicos que estiveram em Petropolis e Quitandinha — é se alguns rumos firmes podem ser obtidos em consequencia da conferencia de hoje. Temos por exemplo o fato de que aos partidos cumpre decidir sobre o futuro presidente, o que democraticamente obvio, mas não tão obvio em face da politica nacional. Será facil, depois da afirmação do general Dutra, que esses partidos encontrem rapidamente a formula e o nome? Sabemos, sem duvida que a despeito do acordo inter-partidario, a sucessão constituia um "problema" precisamente por que os partidos não se entendiam. O PSD reivindicou mais do que o direito á presidencia da Republica: reivindicou o direito ao nome e lançou, sem reservas, o do senhor Nereu Ramos. Na UDN, tres alas se degladiaram: uma brigadeirista, outra civilista e uma terceira favoravel a um candidato militar. Cumprirá, portanto, ao PSD dirigido em duas fatias, e a UDN em tres — unirem-se ou se desunirem para satisfazer aquilo que o general Dutra lhes entrega, com um pouco de malicia: a decisão para o futuro quatrienio.

* * *

Outro ponto singular a retirar da conferencia de Petropolis está contido na afirmativa do presidente de que o Ministerio no será modificado no momento. Possivelmente ,depois. Isto quer dizer que ainda não coube ao sr. Valadares, desta vez, a pasta da Justiça; quer dizer ainda mais, que o poder mi[illegible] se imagina. Indica, por fim que o governo federal reconhece, para a tarefa da even-

(Continua na 4ª pagina)

Colonização do Nordeste

Anunciou, o sr. Plinio Lemos, da tribuna da Camara dos Deputados, seu proposito de apresentar á consideração do Congresso um projeto de lei autorizando o poder executivo a desapropriar terras no poligno das secas, para colonização. Seria essa providencia, a seu ver, o meio habil de evitar o progressivo desprovoamento e o progressivo empobrecimento, de certas áreas do sertão nordestino. Sobram razões ao parlamentar paraibano quando advoga a desapropriação de terras no poligno das secas, seu loteamento e sua entrega a colonos, como medida destinada a modificar a paisagem economica e social do sertão nordestino, cabendo realçar o pleno conhecimento que ele tem daquela região, representante que é do Estado da Paraiba.

Relatorios de inumeros tecnicos da antiga Inspetoria, hoje Departamento Nacional de Obras Contra as Secas, põem em evidencia, com documentario abundante, o problema da propriedade das terras servidas por irrigação e açudagem. No entender desses tecnicos, o aspecto social que dá estrutura ás obras contra as secas não estará sendo devidamente considerado enquanto se permitir que as áreas recuperadas permaneçam em mãos particulares sem propiciar riquezas capazes de influir no comportamento da região. O sertão está pontilhado de casos dessa natureza: ao lado de açudes construidos com os dinheiros publicos, vastas áreas não cultivadas, á espera de valorização.

Alguns tecnicos da antiga IFOCS chegaram a aventar a necessidade de o governo tomar conta dessas terras, para revendê-las aqueles que se encontram em condições de lhes dar destinação util. Pois bem, o que projeta o deputado Plinio Lemos é isto mesmo, e a similitude da solução encontrada serve apenas para realçar o merito dos pontos de vista defendidos pelo parlamentar paraibano. Esses pontos de vista não têm nenhum lastro demagogico; fundamentam-se no estudo acurado de uma realidade chocante.

No curso deste seculo, o nordeste vem experimentando aquele fenomeno alarmante que os entendidos classificam como "atraso progressivo". E' bem de ver que, em numeros absolutos, sua população vem crescendo, e isto é o milagre das altas taxas de natalidade ali imperantes, taxas que muitos entendem representativas de pobreza economica. Mas, proporcionalmente ao Brasil, a participação demografica do nordeste diminui, a cada ano que passa. No dominio economico, igual ocorrencia se registra. Observa-se, assim, que a grande região perde substancia, enquanto o resto do Brasil progride e marcha.

Seria a medida sugerida pelo deputado Plinio Lemos capaz de resolver este problema crucial? Certamente que não. Mas a verdade que desafia contestação é que esta, tomada dentro de um plano de conjunto, poderá contribuir para a atenuação da crise em que se debate o nordeste brasileiro.

Numero avulso
Cr$ 00,8

RETRATO DO BRASIL

Lucros e Perdas

Surgiu o numero de fevereiro de "Conjuntura Economica", publicação editada pela Fundação Getulio Vargas, com uma análise comparada dos resultados das sociedades anônimas que já publicaram balanços em 1948, análise em que se confrontam dados de 1947 e 1948 das mesmas 62 sociedades do Rio e de São Paulo. O capital dessas sociedades era de mais de 372 milhões de cruzeiros, em 1948, montando a reserva a quase 75 milhões. A renda bruta por elas auferidas foi, no ano passado, de mais de 266 milhões de cruzeiros, indo a renda liquida a mais de 78 milhões, e os dividendos a mais de 47 milhões de cruzeiros.

O confronto desses numeros com os registrados nos balanços de 1947 permite a constatação de que os negocios em geral não progrediram. A renda liquida sofreu diminuição sensivel em todas as atividades, inclusive naquelas em que a renda bruta foi superior á do exercicio passado. A industria foi o ramo que apresentou maior recuo. A renda liquida em relação á renda bruta, nesse ramo, baixou de 34,1% em 1947 para 17,3% em 1948. Houve igualmente queda nas sociedades imobiliárias, cuja renda liquida, foi em 1948, 28,6% da renda bruta, contra 51,6% no exercicio precedente.

Entretanto, os dividendos distribuidos foram superiores aos do exercicio passado, exceto para o comercio que, com a diminuição dos lucros, reduziu tambem a distribuição de dividendos. Para melhor compreensão da situação, alinhamos, á seguir, o comportamento dos diversos itens. Em conjunto, isto é, consideradas em conjunto as 62 sociedades aqui referidas, verifica-se que a percentagem da renda bruta sôbre o capital, que fôra de 73,9%, em 1947, caiu para 71,4%, em 1947. No que tange a igual relação entre a renda bruta e a soma de capital e reservas, constata-se ligeiro aumento — de 57,2 para 59,5%.

Reduziu-se enormemente a percentagem da renda liquida sobre o capital — de 38,7%, em 1947, para 20,9%, em 1948. Reduziu-se tambem a da renda liquida sobre a soma de capital e reservas — de 23,2 para 14,1%. Igualmente experimentou queda a percentagem da renda liquida sobre a renda bruta — de 41,5 para 29,3%. Fenomeno semelhante observou-se em referencia aos dividendos sobre o capital; essa participação caiu de 16,7 para 12,7%, de 1947 para 1948. A relação entre os dividendos e a renda liquida, contudo, sofreu aumento — de 54,5%, em 1947, para 60,7%, em 1948.

A Democracia Com Medo De Si Mesma

AUSTREGESILO DE ATHAYDE
(Especial para os "D. A.")

Qual é a caracteristica da democracia, conforme a concebemos e praticamos no ocidente? A livre escolha dos governos em eleições incontestaveis.

As demais liberdades, como a de reunião, de palavra escrita ou falada, ou mesmo de consciencia, relacionam-se imediatamente com o fato essencial de que os cidadãos elegem os seus representantes ás camaras legislativas e os seus governos, sem o minimo constrangimento.

A eleição é, pois, o momento culminante e decisivo da vida democratica. Sem eleição não há democracia.

* * *

Mas eleição não é o assentimento puro e simples a um nome ditado pelos partidos.

Esse genero de eleição existe tambem nos regimes totalitarios e não há quem possa logicamente confundi-la com o direito de escolha entre dois ou mais candidatos, cujos programas e principios se debatem e se propõem á soberana vontade do eleitorado.

A pluralidade dos partidos, exigida pela Constituição, não implica, por acaso, na pluralidade das candidaturas?

* * *

Admite-se e é até aconselhavel que certos agrupamentos, da mesma ideologia e com afinidades morais, reunam as suas forças e se apresentem na mesma chapa, mormente quando semelhante combinação pode evitar o triunfo de correntes extremistas e de facções demagogicas.

Mas impedir que haja no minimo duas candidaturas ou temer que sejam lançadas equivale a negar o valor intrinseco do regime democratico e negar a natureza e a bondade dos seus métodos.

Nenhum receio é justificavel em face das grandes eleições do ano vindouro. Devemos, ao contrario, prepararmos para elas com entusiasmo, seguros da excelencia do nosso regime e decididos a acatar, como sendo inapelavel, a sentença das urnas.

Mister de homem

DANIEL ROPS

O pavoroso acidente que acaba de enlutar as estradas de ferro francesas devia ter servido para ressaltar um gesto de sublime heroismo que devemos reverenciar. Foi o caso de um maquinista de um rapido descarrilado que, com o craneo fendido, teve a coragem sobre-humana de percorrer mais de quinhentos metros da linha ferrea para colocar sinais de alarme, a fim de evitar que outro trem em transito vindo em sentido oposto, fosse engavetar-se com o que estava tombado na linha e assim conseguiu salvar outras vidas.

Cambaleante cumpriu seu dever até o extremo e depois tombou sem vida.

Eu gostaria que um porta voz oficial — e por que não o proprio Presidente do Conselho — se servisse do microfone na noite em que se soube deste fato e apontasse como um exemplo para a França este modelo de heroi. Com frequencia um dos nossos consules de muitos menos valor e seria de se desejar que este atestado de fidelidade ao dever de disciplina pessoal, de sacrificio pelo bem comum, não fosse relegado a alguma vaga cerimonia oficial em discursos quase confidenciais.

"Mister do Homem", disse o grande andarilho Raoul Dautr, no cabeçalho do trabalho no qual exaltou a grandeza se a serventia das estradas de ferro. Porem basta o conhecimento desta tragedia para que o publico se inteire das virtudes e qualidades profissionais emeritas exigidas por este dificil mister. O homem que acabou de dar sua vida desta forma não teve consciencia de que estava praticando um ato de heroismo. Obedeceu apenas as ordens recebidas e ao regulamento que prescreve que em caso de acidente certos gestos sejam praticados. Ele limitou-se a obedecer... Avaliar-se-á a grandeza de uma empreitada que pode, devido a simples fidelidade ao seu regulamento levar um homem a tal extremo?

Um maquinista é o dono dos trilhos, é, talvez, de todo o conjunto de uma estrada de ferro a entidade mais dificil de se formar, de se tornar num profissional perfeito. Impossivel improvizar-se um. Não se pode de maneira alguma confiar uma "Super-Montain" a um mercador ou a um chauffeur, honesto profissional que nunca fez outra coisa na vida O maquinista ideal é um homem memmuito velho nem muito moço deve ser calmo inucioso e preciso um homem com decisões imediatas, atento e sem exitações, energico e sempre disposto. E assim, sendo, quantos dentre nós, viajantes que confiamos nossas vidas a um homem destes, seriamos capazes de ser maquinistas? E sequer pensamos nisto? Evocamos por acaso ao sentarmo-nos num vagão, a fisionomia daquele que durante uma noite inteira tem que se manter imovel, sem desviar o olhar da linha reta, atento ao sinal que pode a qualquer momento indicar um perigo, com o risco proveniente do perigo inesperado que pode surgir da escuridão hostil

(Continua na 4ª pag.)

O caso Molotov-Vichinski

GEORGE FIELDING ELIOT
(Copyright dos "D. A.")

NOVA YORK — Sherlock Holmes costumava dizer: "Meu caro Watson, a sua teoria é muito interessante e engenhosa. Dá conta de todos os fatos conhecidos, menos um. Mas, Watson, a unica teoria aceitavel é a que dá conta de todos os fatos conhecidos".

Isso é o que sinto em relação á maior parte das teorias que tem sido apresentadas sôbre as recentes mudanças no gabinete soviético.

De uma maneira ou de outra, a maioria delas procura explicar o abandono do Ministério do Exterior por Molotov e sua substituição por Vichinsky. Nenhuma das que eu vi leva em consideração o fato conhecido de que, ao mesmo tempo que era anunciada a mudança Molotov-Vichinsky no mesmo comunicado oficial, o ministro do Comércio Exterior A. I. Mikoyan era também dispensado de suas funções. Antes de aceitar qualquer das teorias Molotov-Vichinsky desejo que seja explicado o fato conhecido do simultaneo afastamento de Mikoyan do gabinete e que seja relacionado com o caso de Molotov. Um dos pontos que, aliás, têm sido passados por alto, sôbre o aspecto Mikoyan, é o seguinte:

Como ministro do Comércio Exterior, Mikoyan tentava promover comércio com os paises ocidentais, nos quais a União Soviética [illegible] as exportações que tinha por máquinas, ferramentas, instrumentos de precisão e outras coisas de que muito necessitava a industria soviética. A exportação soviética mais importante, nessa classe de co[illegible] era o manganêz, de que necessitam os Estados Unidos e outras potencias ocidentais para a fabricação do aço de alta qualidade. A União Soviética é o maior produtor de manganêz do mundo.

Nos Estados Unidos encontra-se muito pouco minério de manganêz de tipo superior. Temos importado manganêz da União Soviética e do Brasil e o temos acumulado para dispormos de uma reserva estratégica em caso de guerra. De tempos a tempos os observadores vinham expressando algum espanto de que a União Soviética continuasse, dessa forma a contribuir para o nosso potencial de guerra. Mas, sob a diretiva politica do Ministério do Comércio do sr. Mikoyan, o embarque de manganêz soviético continuou até há poucos dias.

No dia anterior ao em que se anunciou o afastamento de Mikoyan de seu posto de ministro do Comércio Exterior, informaram-nos os telegramas de Moscou que, desde então, seriam muito reduzidas as exportações soviéticas de manganêz para os Estados Unidos.

Temos, assim, o fato conhecido de que, num dia, foi invertida uma importante diretiva politica seguida por Mikoyan e, no dia seguinte, foi êle dispensado de suas funções.

Disso não tiro conclusão alguma, porque, no mesmo dia em que se anunciou a nova diretiva politica do manganêz Mikoyan foi fotografado no aeroporto de Moscou, aonde fôra enviado, juntamente com Gromyko, para receber o lider coreano Kim Il Sung, que os Soviets porfessam considerar como uma espécie de primeiro ministro da Coréia. Na fotografia, Mikoyan está caminhando um pouco á frente do resto da comitiva com Kim Il Sung á direita e Gromyko, um pouco atrás, á esquerda.

Isso raramente sucede na União Soviética com um alto funcionario que está perdendo prestigio junto ao "chefão" ou está em desgraça. Não digo que não possa acontecer. Digo, simplesmente que não é habitual.

Finalmente, temos o fato conhecido de que nos ultimos meses Mikoyan não aprovou inteiramente certos aspectos da politica externa soviética. Seriam avançar muito dizer que êle estivesse tentando cindir o "Politburo", embora saibamos que houve uma cisão ou ameaça de cisão; disse-o o presidente Truman e também o general Eisenhower, ambos os quais tem acesso a tôdas as informações existentes sôbre o assunto da politica interna da Russia. De qualquer modo nessa cisão Mikoyan esteve do lado ostensivo.

Ai temos alguns fatos sôbre o aspecto Mikoyan da questão.

Não estou apresentando nenhuma teoria minha sôbre fatos, por uma razão muito boa: o que hoje, quinta-feira, 10 de março, começa a sétima sessão do Soviet Supremo da URSS. E' apostar quase na certa dizer que ela será ocasião para se anunciarem novidades politicas de considerável interesse. Assim é que suspendo minhas conjecturas até ver o que acontecerá dentro em breve.

PORTO - AEROPORTO

O PORTO

LOIDE BRASILEIRO — Sairá do Rio dia 11, o paquete Rodrigues Alves, sendo aqui esperado dia 18. Prosseguirá para o norte, até Belem e escala.

— Do Rio é esperado aqui dia 3, o paquete Pará. Prosseguirá para Belem e escala. De retorno aqui chegará dia 16 de abril, prosseguindo para o sul, até o Rio e escala.

— Do norte, é esperado aqui na 1ª quinzena de abril, o cargueiro Barbacena. Prosseguirá daqui para o sul, até Itajai e escala, recebendo carga.

— O cargueiro Rio Gurupi é esperado aqui dia 3, vindo de Belem e escala. Prosseguirá daqui para o sul, até Santos e escala, recebendo carga.

— Sairão breve de Porto Alegre, em demanda dos portos do norte, até Natal, os cargueiros Jangadeiro, Rio Tocantins e Rio Parnaiba, sendo aqui esperados na 2ª quinzena de deste. Retornarão ao porto de origem e escala, recebendo carga.

— Sairá brevemente de Belem, em demanda dos portos do sul, o cargueiro Rio Doce, sendo aqui esperado na 2ª quinzena de abril. Prosseguirá daqui para o sul, até Santos e escala, recebendo carga.

— Saiu de Porto Alegre em demanda dos portos do norte, até Natal, o cargueiro Carioca, sendo aqui esperado dia 20. Retornará daqui ao porto de origem e escala, recebendo carga.

COMPANHIA COSTEIRA — O cargueiro Arataia está sendo esperado aqui dia 7 de abril, procedente de Antonina. Daqui irá a Fortaleza.

— De Santos é aguardado aqui dia 11 de abril, o cargueiro Aragano. Daqui irá a Fortaleza.

— O paquete Itanagé está sendo esperado aqui dia 9 de abril, vindo de Porto Alegre e escala. Prosseguirá daqui para o norte, escalando em Fortaleza, São Luiz e Belem.

— O paquete Itaimbé é esperado aqui, dia 5 de abril, procedente de Porto Alegre e escala. Prosseguirá para o norte, escalando em Fortaleza, São Luiz e Belem.

— O cargueiro Itaguassu' está sendo aguardado aqui dia 7 de abril, vindo do sul. Retornará ao sul, escalando em Cabedelo, Recife, Rio e Santos recebendo carga.

—De Belem é escala, está sendo esperado aqui dia 8 de abril, o paquete Itapé. Prosseguirá par ao sul, escalando em Recife, Maceió, Salvador, Rio, Santos, Rio Grande e Porto Alegre.

CIA. COM. E NAV. — Do sul, é esperado aqui dia 4 de abril o cargueiro Poti. Daqui irá a Macau.

MOORE MAC CORMACK — — O Mormackite está sendo esperado aqui dia 5 de abril vindo de Nova York. Sairá no mesmo dia para o porto de origem, recebndo carga.

LAMPORT E HOLT LINE — De Nova York é esperado aqui dia 6 de abril, o Jutahy. Retornará daqui ao porto de origem, recebendo carga.

PROXIMAS SAIDAS DE NOVA YORK:

— O Mormacreed sairá dia 27.

— O Mormaclark sairá dia 8 de abril.

— O Mormactern sairá dia 22 de abril, todos para portos brasileiros.

THE BOOTH LINE — Está sendo esperado de Antuerpia e Londres, dia 5 de abril o vapor Boniface, que receberá carga em nosso porto para Lisboa, Liverpool, Londres e outros portos do continente europeu.

— Para a 1ª quinzena de abril, vindo de Nova York, está sendo esperado em nosso porto o vapor Dunstan.

AGENCIAS DE TRANSPORTES

Duque de Caxias 182, nesta cf.

A Agencia Informadora Potiguar, com escritorios á Rua Ferreira Chaves, nº 74 e Av. dade, mantem Sopas, Caminhões Mistos, ás quintas-feiras e domingos para Mossoró e Fortaleza, ás 6 horas da manhã, e para Campina Grande ás terças e sextas-feiras. Pa-Recife ás terças-feiras e sabados.

AVIAÇÃO

AEROVIAS BRASIL — Do Aio para Belem, passou dia 26, o PP-AVR, tendo desembarcado aqui:

Do Rio: Alberto Fernandes, Rui Moreira Reis, Terezinha J. A. Vilar e José A. Silva.

De Recife: Antonio de Vasconcelos Galvão, Madalena Maria Bezerra Galvão e Ruth Bezerra Galvão. Conduzia em transito, 11 passageiros.

Embarcou, para São Luiz: Odila Vasconcelos.

— De Belem para o Rio, transitou dia 28, o PP-AVR, não desembarcando aqui nenhum passageiro. Em transito 4.

Embarcaram, para Recife: Roberto Varela, Miguel Ozorio de Barros, Francisco Fernandes de Queiroz, José Petronilo Fernandes e Irene Baranger.

Para Salvador: Rui Moreira Reis.

Para o Rio: Iolanda N. Fernandes.

— Do Rio para Belem, passou dia 29, o PP-AVN, desembarcando aqui:

Do Rio: Maria Luiza Figueiredo Souza, Raimunda Barreto Figueiredo e João Figueiredo Souza.

De Recife: Durval Paiva Filho. Conduzia em transito 8 passageiros.

Embarcaram para Fortaleza: Felix Rodrigues de Paula, Alipio Medeiros e Mario Caieiro Alves.

A CONFUSÃO E' GERAL

— Mas, afinal, que barulho é este?

— Silencio. Eles estão fazendo o acôrdo.

(Charge de Augusto Rodrigues — Distribuida pela AGENCIA MERIDIONAL)

CINE RIO GRANDE

Avènida Deodoro, 635 — Fone: 1531

— HOJE —

Matinée ás 15,30 — Soirée ás 20 horas

A Caminho Do Rio

com Bing Crosby, Bob Hope e Dorothy Lamour

Um samba "rasgado"... Um amor bem tropical E uma confusão atrapalhada

Ritmos brasileiros numa comedia que nos mostra os encantos da Cidade Maravilhosa!...

— Segunda-feira —

CIDADE NU'A

com Barry Fitzgerald

— Aguardem —

ACORDES DO CORAÇÃO

com JOAN GRAWFORD e JOHN GARFIELD

Informações uteis

FARMACIAS DE PLANTAO

Farmacia Guilherme, á praça Augusto Severo.

Farmacia Bom Jesus, á praça Gentil Ferreira — Alecrim.

FILMES DO DIA:

RIO GRANDE — A's 15,30 e 20 horas — "A Caminho do Rio", uma grande comedia com Bing Crosby, Bob Hope e Dorothy Lamour.

Preço: Cr$ 7,20.

REX — A's 15,30 e 19,45 — "Festa Brava", um autentico sucesso musical da Metro, com Esther Williams.

Preço: Cr$ 7,20.

S. LUIS—A's 15.30 e 19,45— "Lar, Doce Tortura", e o seriado "O Misterioso Dr. Satan".

Preço: Cr$ 3.60.

ALECRIM — 15.30 e 19.45 — "As Duas Orfãs", uma colossal pelicula mexicana de alta metragem.

S. PEDRO —15.30 e 19,30 — 'Obrigado, Doutor", uma gran de produção nacional de grande aceitação, com Rodolfo Mayer e Hebe Guimarães.

POPULAR — 15,30 e 19,30— "Shangai", um filme de aventuras, e a 2ª serie de "Flecha Negra".

PAGAMENTO NO TESOURO FEDERAL

O Tesouro Federal pagou hoje:

Pensionistas dos Ministerios da Agricultura, Justiça e Educação.

Pagará dia 4:

Pensionistas dos Ministerios da Guerra, Marinha e Aeronautica.

ESTADUAL

O Tesouro Estadual pagará amanhã:

Poder Judiciario: Juizes e Promotores da capital e do interior, Secretaria do Tribunal de Justiça, Assembléia, Legislativa: Secretaria. Departamento de Educação: Diretoria Geral, Colegio Estadual e Escola Normal de Natal. Departamento de Assistencia aos Municipios. Departamento Estadual de Estatistica. Departamento de Imprensa. Junta Comercial. Policia Militar: Oficiais.

PAGAMENTOS DAGUA

A Repartição de Saneamento de Natal está avisando que começou as cobranças das Taxas Dagua e Esgotos, referentes ao trimestre de janeiro a março.

TELEGRAMAS RETIDOS:

Encontram-se retidos os seguintes telegramas na Diretoria dos Correios e Telegrafos:

Ajinho; Amauri Bezerra, Padre Pinto 617; Antonio Augusto, S., Miguel 172; 1º Sargento Alberto Lobo; Ademar Garge Leite, pça Raul Soares 267; Urgente para Aluizio Oliveira; Carmelio Azevedo, Rio Branco 84; Dulce Barbosa, Pereira Simões 39; Deia Souza Olimpio Bandeira 4; Geraldina; Iraci Rodrigues, Trav. Riachuelo 40; Ifenet Fernandes Carvalho. Caixa Postal; Dep. José Humberto, Pensão America; José Farias, Felipe Camarão 620; Jobiseis; José Martins; Joana Miranda; Metorseg para Fonteneli; Murilo Fernandes, Rodrigues Alves 911; Mario Alves, Santo Antonio 8; Matarazzo; Maria Fernandes; Pires, Misericordia 730; Pedro Marques, Paula Barros 570; Rianete, Hermes da Fonseca 154; Teodulo Barreto, Santo Antonio 168; Wilson Ribeiro de Vasconcelos; Francisco Bento, Rua S. João 119; Hermita Cansansão, Vigario Bartolomeu 86; José Costa de Araujo, Av. Deodoro 412.

Registro Civil

FORAM feitos, nos dias 24 e 25 do corrente mês, no 4.º cartório judiciario desta cidade os seguintes registros:

Dia 24 — NACIMENTO

Jailton de Souza Nobre, nascido no dia 6 de outubro de 1942, Erivaldo de Souza Nobre, nascido no dia 25 de maio de 1946 e Francisco de Assis Nobre, nascido a 30 de junho de 1947, filhos de Isaias Ferreira Nobre e de dona Joanita de Souza Nobre:

— Efrainho de Araujo, nascido no dia 27 de março de 1948, filho de Manoel Soares de Araújo e de dona Maria Beatriz Torres de Araújo:

— Valter Lucas Evangelista, nascido a 21 de março de 1949, filho de Manoel Lucas Evangelista e de dona Maria Elias Evangelista:

Leonardo Luiz Ataide Leite, nascido no dia 24 de março de 1949, filho de Valter Leite e de dona Fernanda Ataide Leite:

— Maria Luiza Peres, nascida a 24 de março de 1949, filha de José Viana Peres e de dona Irací Brilhante Peres:

CASAMENTOS — não houve

OBITOS

Joaquim Galdino, com 36 anos de idade, casado, militar, natural de São Gonçalo deste Estado, filho de Galdino Deltino e de dona Antonia Gomes:

— Maria Martins dos Santos, com 23 anos de idade, domestica, solteira, natural deste Estado, filha de João Manoel dos Santos e de dona Maria Izabel Martins:

— José Marinho Nobre, com 65 anos de idade, casado, funcionario publico federal aposentado, filho de Justino José Marinho e de dona Joana Marinho;

MOORE-McCORMACK Lines

"MORMACKITE" Esperado a 5 de Abril, receberá cargas para Nova York

PROXIMAS SAIDAS DOS ESTADOS UNIDOS

"MORMACREED" Sairá de Nova York a 27 de Março

"MORMACLARK" Sairá de Nova York a 8 de Abril

"MORMACTERN" Sairá de Nova York a 22 de Abril

Mais informações com

MOORE-McCORMACK (NAVEGAÇÃO) S. A.

RECIFE - SÃO LUIZ - BAHIA - RIO - SANTOS - BELÉM - SÃO PAULO

NATAL: Rua Frei Miguelinho, 14

RUY MOREIRA PAIVA

FONES 1048 e 1088 — CAIXA POSTAL 99

ARAME FARPADO

— Vende —

MARTINS & CIA LTDA.

Frei Miguelinho 29

— Fone 1133 —

DR. BANDEIRA DE MELO

— Especialista —

(Curso de apeifeiçoamento nos serviços de Proctologia dos Professores Pitanga Santos e Silvio d'Avila — Rio)

Clinicas e Operações das DOENÇAS ANO-RETAIS — Cura radical das HEMORROIDAS — DOENÇAS DO INTESTINO.

(Tratamento racional da PRISÃO DE VENTRE, diarréas crônicas, colite, etc.) — Reto-Sigmoidoscopia — Tratamento das VARIZES (Veias dilatadas) — PARTOS.

Doenças das Senhoras — Eletricidade Medica

Consultorio: — Praça Augusto Severo, 250 — 1º Salas 108, 109 e 110 — Fone 16-25

Expediente — diariamente, de 2 ás 5 da tarde.

Residencia — Rua João Pessoa, 248 — Fone 1830.

Fato sem consequencias internacionais

Sabia-se nos circulos do Palais de Chaillot, durante a Terceira Conferencia das Nações Unidas, a que o ministro do Exterior da Russia, senhor Molotov, não compareceu, com espanto geral, que o vice-primeiro ministro deveria deixar aquele cargo.

A politica soviética, nos ultimos tempos, vinha sendo, de fato, dirigida pelo sub-ministro das Relações Exteriores, sr. Vishinsky, que chefiou a delegação russa áquela reunião internacional. Assim, o afastamento de Molotov, que está causando tanta surpresa, e é objeto de tantos e diversos comentarios na imprensa mundial, era esperado nos circulos governamentais que acompanham mais de perto os assuntos ligados á vida interna da Russia.

Qual será, porem, a significação dessa mudança operada no quadro do governo soviético? No plano doméstico, é mais plausivel acreditar que Molotov, conservado nas funções de vice-chefe do Gabinete, de que Stalin é o primeiro ministro, poderá eventualmente ascender á posição oficial do ditador.

Stalin manter-se-á como secretario geral do Partido Comunista, nada perderá do seu poderio absoluto, mas como está envelhecido, fatigado e enfermo, passará a mãos mais jovens as responsabilidades diretas da administração. Isso teria a vantagem de, na hipotese do falecimento do generalissimo, favorecer a sucessão natural na pessoa do homem mais indicado para assumir o mando supremo.

Voltariamos á situação anterior á guerra, quando Stalin exercia apenas as funções de secretario geral do partido. Quanto ás repercussões da nomeação de Vishinsky no plano internacional, não nos parece que importe em diretrizes novas para a posição da União Soviética, em face do Ocidente. A politica da Russia é traçada pelo Politburo e o ministro do Exterior é um mero executante.

A agressividade de Vishinsky nos seus contactos com os diplomatas estrangeiros, nas conferencias internacionais, não o recomenda especialmente para o inicio de um esforço de composição com as democracias do oeste. Desse lado nada se poderia logicamente esperar.

Ninguem na Russia escolheria para realizar uma politica de apaziguamento, o antigo procurador dos processos de depurações e que é praticamente incompatibilizado com todos os estadistas de maior relevo nos governos ocidentais.

Diz-se-á que Vishinsky terá a missão de agravar ainda mais as relações entre o seu país e os Estados Unidos. Esse processo de agravamento está seguindo a sua marcha natural. Não seria indispensavel, para apressá-lo, substituir Molotov que simbolizou sempre, desde o fim da guerra, a intransigencia sistematica da politica sovietica e o proposito de não colaboração que a vem caracterizando, a partir da conferencia de Potsdam.

As razões da substituição do ministro do Exterior relacionam-se muito mais com os interesses internos do que com o desenvolvimento da conclusão do Pacto do Atlantico.

Faltam ainda aos observadores elementos concretos para julgar o fato, nas suas causas e efeitos, dentro do mecanismo do governo russo. Parece, no entanto, que é perfeitamente razoavel pensar que não produzirá nenhuma modificação na linha politica que a União Soviética está seguindo, nas suas relações com o mundo democratico.

Dr. Genaro Florio

Clinica Médica do e da criança

Doenças de senhoras

Partos — Perturbações da Gravidez — tratamento das varizes — Ondas Curtas — Eletrocoagulação

Consultorio e residencia: Avenida Rio Branco, 767

Fone: 2417

Horario: 13,30 horas, em diante

Diferente de qualquer outra tinta!

Só Quink contém o mágico solv-x

Veja como a Quink protege as canetas

Após vários dias de imersão em diferentes marcas de tinta, só uma pena de aço — imersa em Quink — permanece intacta e em condições de ser usada!

NENHUMA outra tinta pode igualar o valor de Quink. Solv-x na Quink limpa sua caneta á medida que escreve. Conserva-a desimpedida e livre dos consertos. Evita os danos causados pelas tintas ordinárias. Passe a adotar Parker Quink, a única tinta que contém solv-x. 4 côres permanentes, 5 côres lavaveis.

PREÇOS: Parker Quink — 2 oz. Cr$ 10,00 — 4 oz. Cr$ 17,00

Representantes exclusivos para todo o Brasil:

COSTA, PORTELA & CIA., Rua 1.º de Março, 9-1.º andar — Rio de Janeiro

Rio G. do Norte - Cezar & Cia. Ltda. - R. Cel. Bonifácio, 175 - Natal

BACALHAU

— Receberam —

R. Chaves & Cia.

ARMAZEM NATAL

Av. Rio Branco, 565

EDIFICIO QUINHO

Av. Duque de Caxias, 80

Fones: 1210 — 1258

Sindicato dos Empregados no Comercio no Estado do Rio Grande do Norte

O Presidente da Junta Governativa do Sindicato dos Empregados no Comercio, convida todos os empregados sindicalizados para uma reunião a realizar-se no dia 2 de Abril do corrente ano, ás 20 horas, em sua séde social a Rua João Pessoa, 116 — 1º andar, para o registro dos candidatos a eleição do vogal e suplente da Junta de Conciliação de Natal.

Nata, 5 de Abril de 1949

Carlos Vieira de Andrade Serrano

Presidente da Junta Governativa.

Comemorações do Jubileu Sacerdotal do Santo Padre

O programa organizado pela Federação Mariana

Amanhã, a Federação Mariana e as congregações que lhe são filiadas, assistirão á missa festiva, ás 6 horas, na matriz da Ribeira, na intenção do jubileu sacerdotal do Santo Padre o Papa Pio XII.

Sendo o primeiro sabado dedicado a Nossa Senhora de Lourdes, com inumeros devotos naquele templo, foi o mesmo escolhido para a homenagem dos congregados marianos.

A Missa do domingo, 3, tambem será na intenção do Santo Padre podendo os congregados assisti-la em qualquer igreja uma vez que haverá Manhã de Formação, devendo todos se encontrarem no Colegio Marista, ás 8 horas.

— Após a missa de amanhã os marianos tomarão café no Grande Hotel, por gentileza dos seus arrendatarios.

MEDICINA PARA TODOS

Herpes zoster ou cobreiro

Alvaro Vieira

Zona ou herpes zoster é o nome cientifico que se dá a uma perturbação cutanea que o povo chama cobreiro. Para o leigo foi uma dessas larvas asquerosas e de pêlos causticantes que passou sobre a pele sem que sua vitima sentisse, aparecendo então o cobreiro. E esta impressão leiga até certo ponto se justifica porque a dôr queimada que se sente é realmente insuportavel. E' claro que uma molestia dessas não ameaça a integridade individual, mas que aborrece muito, não há duvida. O aspecto da doença lembra bolhas de queimadura. Por muito estranho que pareça é uma doença nervosa — doença dos nervos periféricos. Pode-se comparar o nosso sistema nervoso como uma grande e frondosa arvore. As folhas seriam as terminações nervosas á altura da pele. Não há milimetro de nossa epiderme em que não esteja um filete de nervo cutaneo. E são estes nervos que nos transmitem impressões de todos os tipos, desde a aproximação de uma brasa, até atenue ondulação da brisa. Mas essa arvore nervosa tem particularidades extraordinarias. Um ferimento ou traumatismo em um ramo, ou melhor, em um galho, um de folhas amarelecem, secam e caem. E a herpes zoster ou zona ou ainda vulgarmente o cobreiro é um exemplo tipico do que estamos dizendo. Os galhos principais dessa importante árvore saem da espinha dorsal e abracam o tronco acompanhando as costelas uns, e outros seguem os membros inferiores e superiores. Subdividem-se aos milhões ao chegarem á cutis. E como se vê a zona pode atacar qualquer parte do corpo onde tenha pele, onde tenha terminações nervosas. Não é caracteristica de idades nem de raças nem de sexo. Entretanto, os autores admitem hoje um virus ou um tipo de intoxicação do organismo, baseados em que a zona raramente dá duas vezes, parecendo deixar imunidades em suas vitimas. Portanto, em face de um "cobreiro" é bom ouvir a opinião do médico. Poderá ser mesmo uma dessas afecções periféricas dos nervos, e exigir maiores cuidados.

DR. JOÃO TINOCO FILHO
MEDICO PARTEIRO
Chefe da Clinica de Partos do Hospital Miguel Couto
Especialista em Partos, Molestias de Senhoras, Diaterme Coagulação, Ondas Curtas
Tratamentos genecologicos com hora previamente marcada para senhoras
Horario: Das 15,30 horas, diariamente
Consultorio: Edificio Rian — Rua João Pessoa 163
Residencia: Jundiai 377
Fone 1415

CRIME E CASTIGO

Slade, O Rei Do Tiro Ao Alvo - Capitulo XI

Inaugurada oficialmente a...

(Conclusão da 2ª Pagina)

tualidade unificação mineira o prestigio do governo em maior profundidade do que a da ala pessedista do sr. Valadares. Aliás, retifico uma informação recente, segundo a qual as recentes eleições municipais mineiras deram igualdade de forças a UDN e ao PSD ganhou de fato a UDN pois dez municipios observaram a vitoria do sr. Carlos Luz da dissidencia pessedista. De modo que o sr. Milton Campos compareceu a Petropolis com um forte lastro eleitoral, alem de uma já carica autoridade politica. Insistindo pela unificação mineira — inclusive porque deseja manter-se em terreno politico mais firme — o sr. Valadares não encontra entre os seus correligionarios em Minas. Muitos daqueles desejam a luta no Estado, inclusive pela certeza de que a UDN não está disposta a largar o Palacio da Liberdade, na proxima administração.

* * *

A conferencia de Petropolis realizada sob a observação de alguns elementos a serviço da direção do PSD nacional — teve afinal esta merito indiscutivel: oficializou as conversas que até então se mantinham em bastidores, sobre a proxima campanha eleitoral nacional. Nos entendimentos marginais a situação de São Paulo foi discutida e o sr. Valdemar Ferreira se encontrava em Petropolis á espera de esclarecimentos. Com segurança posso adiantar que não foi ventilada a hipotese da provavel intervenção no Estado, sob a forma de um impeachment — tudo dependendo da evolução que a politica assuma e da atitude que venha a assumir quando os setores partidarios se tornarem nitidos, o sr. Ademar de Barros. Em resumo sobre o caso paulista ficou a expectativa.

* * *

Em ultima analise, os entendimentos podem ter marcado o começo de uma candidatura unica civil; como tambem a conclusão de que uma candidatura militar poderá servir aos interesses nacionais. Aliás os mineiros inclusive o sr. Milton Campos, sempre frisaram que não podiam excluir a hipotese de um nome militar. Nesse ponto, no entanto os entendimentos não ganharam corpo. Compete aos partidos encontrar primeiro a formula, depois os nomes; o processo inicial será de exclusão, deste ou daquele que procura lançar-se desde já á aventura eleitoral. Como dizia inicialmente, lançando nas mãos dos partidos os explosivos da sucessão, o general Dutra poderá ser uma vitoria maior futura: o prosseguimento dos desentendimentos atuais entre os partidos: a sua incapacidade, por motivos de ordem personalista, para achar a formula e o nome. Nessa emergencia, o general Dutra poderá ser mais do que supervisor: — e sem executor. Poderá então impor uma formula e um nome: esse nome bem provavelmente seria o de um militar, como harmonizador das correntes partidarias divergentes. Inaugurando oficialmente o "show" da sucessão, o general Dutra lavrou um tento: o seguimento das confabulações será mais aspero — mas o general e o governador ficaram, hoje muito satisfeitos. Confiem em que o problema será resolvido sem choques e que o regime seguirá a sua rota.

LEIAM O "Diario de Natal"

Mister...

(Conclusão da 2ª. pag.)

como aconteceu com o maquinista de Metz-Dijon?

E' devido a esta envergadura moral que se avalia um homem. A envergadura deste "mister de Homem" profissional dos trilhos é elevado. Completa obediencia as leis da estrita disciplina completo dominio da vontade evidente abnegação no trabalho quotidiano e, sendo preciso, estrito de sacrificio capaz muitas vezes de acarretar-lhe a morte; supondo que os maquinistas de rapidos não têm nem tempo nem predisposição para analisar as condições psicologicas de suas vidas, porém basta que cumprindo seus deveres eles realizem integralmente estas virtudes para que nos pareçam admiraveis

Contemplando o corpo do maquinista Lombard, pensamos na grandeza do homem, na nobreza com que soube, com o suor do seu rosto, ganhar o pão e extrair de sua antiga obrigação tudo quanto há de puro e sublime no fato de cumprir verdadeiramente seu "mister de homem" E numa época em que os exemplos dos gangsters e dos traficantes se elardeiam deploravelmente nas primeiras paginas dos jornais, e forçoso confessar que este exemplo é reconfortante.

Oportunidades

CASAS

ALUGA-SE a casa na praia de Areia Preta, de propriedade do des. Floriano Cavalcanti, onde funcionou o Bar Leblon.

Tratar com Madruga na Camara Municipal.

ALUGAM-SE duas confortaveis salas servindo para consultorios, escritorios de representações, á Rua Ulisses Caldas, 116, 2º andar, Edificio Progresso. Tratar no Banco do Povo S.A, nesta.

ALUGA-SE uma casa na Praia do Meio (Vila Palatnick) nº 8, com 4 quartos, agua corrente, cozinha, banheiro, e alpendrada aos lados.

Tratar na Rua Dr. Barata Ribeiro, 661.

165, com Ismael Pereira — Fone 12-08.

CASA A VENDA

VENDE-SE uma otima casa, situada no aprazivel bairro do Tirol, á Rua Açu', 559. Tratar na mesma.

Ponto Comercial

PONTO COMERCIAL

Vende-se uma mercearia na Av. Rodrigues Alves, 658, ou troca-se por casa de residencia ou outro objeto de valor.

Trata-se na mesma ou com Francisco Capistrano, Mercado da Cidade Alta, Local 15, Rua A. Fone 2002.

DIVERSOS

CURSO de Corte pelo método "Creation" á rua Gonçalves

Confronto dos campeões...

(Conclusão da 3ª pag.)

dizer as forças maximas do "soccer" pernambucano e norte-riograndense. Teremos efetivamente, um choque de autenticos campeões, em que destilarão os cracks mais em evidencia nos gramados nordestinos, como sejam Manuelzinho, Chicão, Alheiros, Varejão, Zildo, Arquimedes e Dega no quadro pernambucano, e Gerin, Artemio, Renato, Vavá, Pernambuco e Pedro Humberto, no esquadrão natalense.

O match apresenta-se, assim, cheio de atrativos tudo indicando que os aficionados serão brindados com um dos melhores espetaculos esportivos já vistos no gramado do estadio Juvenal Lamartine. As credenciais e as condições de preparo dos contendores são fatores positivos que reforçam a nossa opinião e ninguem, por certo, negará que o America e o Esporte Clube do Recife possuem elementos para que proporcionem ao publico uma tarde de entusiasmo e de vibração dada a classe dos seus conjuntos e o empenho com que irão defender o nome esportivo de Pernambuco e do Rio Grande do Norte.

A CHEGADA DOS PERNAMBUCANOS

A luzida delegação do Esporte Clube do Recife, está sendo esperada hoje á noite, viajando pelo horario interestadual.

Na estação da Central os campeões pernambucanos serão recebidos pelos dirigentes da FND e da FNB, diretores do America, esportistas e representantes da cronica esportiva.

A embaixada rubro-negra deverá ficar hospedada no Hotel Bela Vista.

Para a turma do basquetebol estão reservados comodos no Grande Hotel.

AS HOMENAGENS

Segundo já noticiamos, o America promoverá, amanhã, uma festa dançante em sua boite, em homenagem á delegação do Esporte Clube do Recife Domingo, alem de um passeio pelos pontos mais pitorescos da cidade, a embaixada pernambucana será recepcionada, na séde do America, com um cock tail oferecido pela Federação Norte-Riograndense de Desportos e pela Federação Norte-Riograndense de Basquetbol, homenagem esta á qual deu tambem o seu apoio o Campeão do Centenario.

Fraquezas em geral?
VINHO CREOSOTADO
(Silveira)

Clinica de Senhoras
— DO —
Dr. Etelvino Cunha
(ESPECIALISTA)
Curso de aperfeiçoamento no Rio de Janeiro e São Paulo
PARTOS
Doenças de Senhoras
Ondas nitra-curtas, bisturi eletrico, eletrocoagulação etc.
Cancer — Tumores
CONSULTAS:
Das 16 horas em diante exceto nos sabados
CONSULTORIO:
Rua Cel. Bonifacio, 222
Fone: — 1032
RESIDENCIA:
Rua Joaquim Manoel, 590
Petropolis

PRUDENCIA CAPITALIZAÇÃO
A COMPANHIA QUE, PROPORCIONALMENTE, MAIORES QUANTIAS PAGA

— Amortização de Março de 1949 —

No Sorteio de Amortização realizado na séde da Companhia, com a assistencia do Fiscal Federal, na presença de portadores de titulos e do publico, foram as seguintes:

COMBINAÇÕES SORTEADAS:

PLANO "A"

YYA YPV QLM NIT
ISI FYY CYDJ OSF

PLANO "B"

Do 1º ao 6º — Do 7º ao 12º

DD 14 LL 16 RH 15 EO 33 EQ 10 VL 36
ZV 28 FU 11 UG 25 FX 26 SS 15 SL 26

Fone 16-40 — Duque de Caxias, 198, 1.º andar.

VINTEM POUPADO VINTEM GANHO

Fatos policiais

(Conclusão da ultima pagina

que evidenciam um ato de freude e simulação.

Agem os marreteiros

Na manhã de terça-feira foi abordado por marreteiro, um velho comerciante estabelecido na rua Santo Antonio, em frente ao Centro Estadual.

Por volta das nove horas entrou em seu estabelecimento um jovem, de boa aparencia, interessado em fazer compras. Latas de doce, quilos de queijo, garrafas de vinho, quindão e cerveja, carne, farinha, feijão e café, não as mercadorias despachadas pelo velho, que faz um pacote, amarrado com bastante segurança, pois lhe adiantara o jovem que iria viajar. Depois de bem empacotadas as encomendas, que orçava a importancia de 30 e poucos cruzeiros, o marreteiro solicita mais um litro de feijão. Quando o velho procura fazer a medida, o marreteiro desaparece em disparada, com o pacote na cabeça, pelo beco do lado da mercearia, tendo entrada na rua Padre Pinto e descendo em direção a rua da Misericordia. O proprietario da Mercearia, devido a idade, nada mais poderá fazer do que gritar, porem ninguem apareceu em seu socorro.

297V

Cronica social

EVOCAÇÃO DE UMA PRAÇA...

A praça Augusto Severo é uma tradição da cidade. Ha meio seculo substituiu um dos pantanos centrais da velha provincia. Surgiu ampla e os cuidados de Herculano Ramos e Alberto Maranhão lhe [illegible] a semente maravilhosa de um parque que se tornou bonito, glorioso, magnifico. O sol passou a se transformar em somtra [illegible] só as frondes que cresciam. Com os seus bancos de ferro e madeira, as suas pontes e casas de estilo rustico, [illegible] coreto em arabescos orientais, a praça se tornou em sensação agradavel do povo natalense.

Si o tempo constroe, infelizmente traz consigo um duplo sentido: de criar e demolir. E' o fenomeno da evolução, do engrandecimento, da sequencia dos planos, das conquistas, das vaidades. A praça dominou durante muitos anos. Os oitizeiros ainda está lá para avivar na memoria da geração que descamba os dias de luz, de music, e de orgulho que ela atravessou, entre os braços abertos da cidade pequenina e bonita em busca de um futuro que lhe acenava.

Foi assim que aos poucos perdeu o primado. Vieram os problemas urbanos e a praça, que era um encanto, ficara, por desgraça, apertada na sua solução. E um dia começaram a roubar-lhe a inteiresa, a derrubar-lhe os belos vejetais. Destruiram a cabana graciosa e tôsca, as pontes artisticas. O abandono consumiu o coreto e lhe levou a pequena casa do guarda e dos materiais que a beneficiavam. Até a fonte — o Manequim de bronze — andou por ai jogado ao esquecimento. Cortaram-na de avenidas e a deixaram quasi sem arvores. Era o sacrificio que lhe exigia o progresso da cidade. Deram-lhe, afinal, um presente: um quiosque, tipo moderno, e uma area em redor para deposito aberto das sujeiras do seu serviço. Pobre praça Augusto Severo, em que te transformaste!

DANILO

O PRECEITO DO DIA

EXAME PERIODICO DOS PULMÕES

O exame dos pulmões pelos raios X é um dos meios mais seguros de descobrir a tuberculose em inicio, mesmo quando ela não oferece sinais ou o exame clinico não consegue descobri-la.

De seis em seis meses, faça examinar os pulmões pelos raios X. Se lhe faltam recursos, procure um Centro de Saude ou Posto de Higiene. — SNES.

ANIVERSARIOS HOJE

Senhores

Solon Galvão, cirurgião-dentista nesta capital.

— Luiz da Silveira, sargento da Marinha de Guerra Brasileira.

— Otavio Antonio Gregorio, motorista nesta cidade.

— Dioclecio Pereira, agricultor e proprietario no interior do Estado.

— Angelo da Silva Fonseca, funcionario publico federal, neste Estado.

Senhoras

Osmidia Fernandes, esposa do sr. João Batista Fernandes, escriturario do Departamento da Fazenda.

— Maria do Carmo da Silva, esposa do sr. José H. da Silva.

— Francisquinha Chaves, esposa do sr. Luiz Chaves, comerciante nesta praça.

— Ana Maria de Lima Menezes, esposa do sr. Francisco Silverio Menezes, do comercio desta cidade.

Jovens

Geraldo Edson de Andrade, filho do sr. Amaro Pedroza de Andrade, diretor-secretario da firma Wharton Pedroza, do comercio desta capital, e de sua esposa d. Laura de Andrade.

— William Pinheiro, filho do sr. Francisco Pinheiro, comerciante nesta praça.

Senhoritas

Irecê da Nobrega Pereira, filha do sr. Raimundo Nonato Pereira e de sua esposa d. Julieta Nobrega Pereira.

— Maria de Lourdes Lima, filha do sr. João de Lima, comerciante em Cinco Bocas, municipio de Ceará-Mirim.

— Carminha Oliveira, funcionario da Empreza Lopes Varela & Cia.

Criancas

Antonio, filho do sr. Manoel Gomes da Silva.

— Kity, filho do sr. Frank W. Chivers, chefe do Departamento Telefonico da Cia. Força e Luz, e de sua esposa d. Mirtes Placido Chivers.

— Ana Maria, filha do sr. José Magy de Oliveira e de sua esposa d. Nilda Medeiros de Oliveira.

— Eunelio, filho do sr. Eugenio Silva, caixa do Banco do Povo, nesta cidade, e de sua esposa d. Maria Augusta Silva.

— Adauto Aurelio, filho do sr. Agostinho de Souza e de sua esposa d. Anita de Souza.

— Ivone, filho do sr. Tomaz Rosendo de Brito, comerciante nesta praça, e de sua esposa d. Elenita de Brito.

CINDARELA possuia uma "varinha de condão"...

...e ALADIN, uma lâmpada mágica.

Mas... "Seu" Kilowatt é o mágico da atualidade!

— A linda criatura que fazia transformações miraculosas com a "sua varinha de condão" e o genial dono da lâmpada mágica, eram na verdade, personagens encantadoras... mas, irreais.

Eu, porém, realizo milagres ao simples tocar de um botão. Sem atitudes místicas, transformo a escuridão em luz, proporciono, de muito longe, música e diversões variadas, convindo salientar a bôa vontade com que ajudo ás donas de casa nos afazeres domésticos. Sim, hoje em dia, o mágico é real, não é um mito — diz "Seu" Kilowatt, o criado elétrico.

Cia. Força e Luz Nordeste do Brasil
AVENIDA TAVARES DE LIRA, 152

Confronto dos campeões domino a tarde

Filtros "ESTERILIZADOR CRUZEIRO"

Esteja livre, tomando água devidamente esterilizada, pelo material "ESTERILIZADOR CRUZEIRO", aprovado pelo DEPARTAMENTO DA SAUDE PUBLICA

Visitem, hoje mesmo, as nossas exposições

M., MARTINS & CIÁ.

Rua Frei Miguelinho, 130 — Ribeira — Natal

Basquetebol

Inicia-se, amanhã, nesta capital, a temporada do Esporte do Recife

Será o Esparta o 1o. adversario dos visitantes

Na quadra iluminada da AABB será aberta, amanhã, a temporada do Esporte Clube do Recife, que vem disputar, em Natal, jogos de Basquetebol e futebol.

De acordo com o programa organizado para a temporada pernambucana, amanhã á noite estreará o rubro-negro de Recife com seu quadro de basquetebol, que terá como primeiro adversario o quinteto do Esparta.

As perspectivas são realmente de uma grande peleja. O Esporte trará uma equipe poderoza, onde figuram elementos que integraram recentemente a representação de Pernambuco no Campeonato Brasileiro de Basquetebol, realizado em Salvador E o Esparta, vice-campeão da cidade ,apresentará um quadro á altura de reafirmar o prestigio do bola ao cesto natalense. Ao lado de valores como Irineu, Guerreiro e Guerra, veremos Daguiar, Rodrigues, Agnaldo, basquetebolistas com qualidades para figurar em qualquer representação natalense.

O segundo jogo da temporada de bola ao cesto será na noite de segunda-feira, quando o five visitante voltará ao rink da AABB para enfrentar o quinteto do Santa Cruz, campeão da cidade, numa peleja por todos os titulos sensacional em que reapparecerá o famoso quadro coral disposto a honrar o titulo que ostenta.

UM APELO AO CIRO

A numerosa torcida do tricolor, por nosso intermedio, dirige um apelo a Ciro. Como se sabe o valoroso campeão, após o termino do certame, anunciou a sua decisão de abandonar o basquetebol, continuando apenas nas atividades de juiz, pois é profundo conhecedor das regras do basquetebol, sendo por isto apontado como dos primeiros arbitros das quadras natalenses.

Ciro, porem, possue classe e experiencia. E a torcida do Santa Cruz, ansiosa para ver, novamente, o disciplinado esportista envergando a jaqueta tricolor, solicitou da reportagem um apelo ao grande companheiro de 25, heroi de tantas jornadas, que reapareça na temporada pernambucana. Aqui fica, Ciro, o apelo dos seus "fans" do Santa Cruz.

Clemencia, senhores!

Roberval Pinheiro

No ano de 1948 o esporte nautico viveu sua fase de apogeu, tendo os dois unicos clubes marinhos oferecido ao nosso publico quatro magnificas regatas. No entanto a ultima delas causou certa celeuma em meio aos "ditadores esportivos", que mais por interesse politico do que por outra causa qualquer, suspenderam os dois clubes por um ano. Mas, esta punição não foi somente aos clubes e sim, a todos que apreciam os confrontos aquaticos e, principalmente, a uma meia duzia que luta com os maiores sacrificios para ver revigoradas as lutas nauticas que contam com tanta simpatia em nossa cidade. Decorrido menos de um mês foi a suspenção do Centro Nautico Potengi "perduada", enquanto seu co-irmão, Sport Club de Natal continuava punido embora tivesse partilhado com o Nautico em realizar a regata e enfrentaram, juntos, todas as consequencias. O mais interessante, no entanto, é que pouco valeu a turma alvi-negra o "perdão da mentora". Com a dispensa da penalidade, praticamente eles continuam "suspensos", por não poderem realizar qualquer competição com o Sport, não apenas por este continuar suspenso como, tambem por se negar sua diretoria a qualquer compromisso.

Decorridos tres meses de empossada a nova diretoria da Federação Norte-Riograndense, acreditamos que já era tempo suficiente para o Conselho da nossa mentora julgar o requerimento enviado pela diretoria do rubro-negro ,isto porque o prejudicado é o publico que já deveria ter assistido uma competição aquatica este ano. Esta punição que achamos absurda, desde que circularam as primeiros rumores de sua consumação, é mais grave ainda porque possuimos apenas dois clubes, que lutam com as maiores dificuldades para não sossobrarem. Vivem Centro Nautico Potengi e Sport Clube de Natal há mais de trinta anos, com minguados auxilios do governo e sem a menor cooperação da Federação, por intermedio do seu Departamento Nautico. No entanto, quando este Departamento surge é para punir, impiedosamente, como se Sport e Nautico fossem duas instituições profissionais, submetidas as "ordens" desses "ditadores" tão numerosos.

Si no futebol vem se registrando tão grande impasse é necessario que o esporte nautico conte com a cooperação dos poderes competentes, para que o ano de 1949, que julgavamos fosse dos melhores, não passe á nossa historia como dos mais negros para o desenvolvimento esportivo do Rio Grande do Norte. O esporte nautico necessita mais do que qualquer outro, do auxilio de todos. Sport e Nautico são instituições mantidas exclusivamente pelas mensalidades dos associados, no entanto, poucos clubes souberam colocar o nome de nossa terra em nivel tão elevado como rubros e alvi-negros.

Este pequeno artigo fui obrigado a escrever. Não obrigado por quem quer que seja. Foi apenas a contigencia dos fatos que me levou a clamar em favor dos clubes nauticos. Sim, fui obrigado porque ontem visitei as sédes dos dois e verifiquei o lastimavel estado em que se encontram. A affluencia já não é a mesma do ano passado. Os barcos já passam dias sem deslizarem nas aguas do rio Potengi. Esta foi a razão. Não posso ver Sport e Nautico em condições tão lastimaveis E por este motivo, em meu nome e talvez de uma dezena de esportistas bem intencionados, peço ao Presidente da Federação Norte-Riograndense de Desportos "Clemencia" para o Sport.

Frente ao America F. C., o Esporte Clube do Recife

Esperada, hoje á noite, nesta capital, a delegação pernambucana

O estadio Juvenal Lamartine será local, domingo, de empolgante partida inter-estadual, que reunirá as equipes do America, campeão natalense de 1948, e do Esporte Clube de Recife, campeão pernambucano de terra e mar.

O prelio, como é natural, vem despertando o maior interesse nos nossos circulos esportivos. E' que ha muito tempo não assistimos a um encontro de carater inter-estadual, e até mesmo as atividades do futebol local sofreram um paradeiro, sendo afinal reiniciadas domingo passado quanto tivemos a visita do Seridó Esporte Clube, da Cidade de Cúrrais Novos, que conseguiu levar á nossa principal praça de desportos um publico numeroso.

Foi aliás um indicio bem animador, prevendo-se que a tarde de depois de amanhã atrairá, naturalmente, ao campo da Av. Hermes da Fonseca, no Tirol, uma assistencia muito maior, atendendo á importancia do jogo programado e ao valor dos conjuntos disputantes, por assim

(Continua na 4ª pagina)

Flamengo e Bangú empataram de 2x2

RIO, 1 (M.) — Realizou-se, ontem á noite, o anunciado amistoso entre os quadros do Bangu e do Flamengo, para pagamento do passe do goleiro Luiz Borracha.

O prelio transcorreu bastante movimentado, acabando o placard no final um empate de dois tentos. No primeiro tempo, o Bangú venceu de 1x0, goal de Djalma. Na fase complementar, Esquerdinha empatou; voltando depois a conquistar o segundo goal do Flamengo para De Paula, nos minutos finais, estabelecer o empate.

Mr. Barrick esteve na direção da partida e os quadros foram os seguintes:

BANGU — Luiz Borracha, Rafanelli e Miguel; Gualter, Mirim e Pinguela; Djalma, Menezes, Joel, (De Paula) Mariano e Amaral.

FLAMENGO — Dolí, Juvenal e Norival; Biguaá, Valter e Beto; Bodinho, Gringo, Durval, Luiz Rosa e Esquerdinha.

Espetacular vitoria do Olaria em Recife

Derrotado o Nautico anteontem, por 4x1

RECIFE, 31 (Meridional) — Na sua segunda apresentação, ontem á noite em gramados pernambucanos o Olaria fez alarde de suas possibilidades tecnicas derrotando a equipe do Nautico pela alta contagem de 4x1.

O quadro carioca, como bem reflete a contagem, atuou com superioridade, notadamente no segundo tempo de luta, quando os bariris fizeram valer a sua classe. O primeiro tempo terminou empatado de 1x1, goals de Maxwel para os visitantes e Correia, para os locais.

Na fase complementar, Esquerdinha, novamente Esquerdinha e Maxwel aumentaram o placard para 4x1.

O juiz da partida foi o sr. Argemiro Felix (Sherlock), tendo os quadros formado com as seguintes constituições:

OLARIA — Odair, Osvaldo e Lamparina; Olavo, Moacir e Ananias; Alcino, J. Alves, Mical, Maxwel e Esquerdinha.

NAUTICO — Zeca, Sidinho e Lula; Dico, Zeleão e Jaminho; Zezinho, Ivanildo, Bororó, Correia e Carlos Alberto

CONTRA O SANTA CRUZ, DOMINGO

A terceira exibição do Olaria em Recife será domingo contra o esquadrão do Santa Cruz F. C. que tentará rehabilitar o futebol pernambucano.

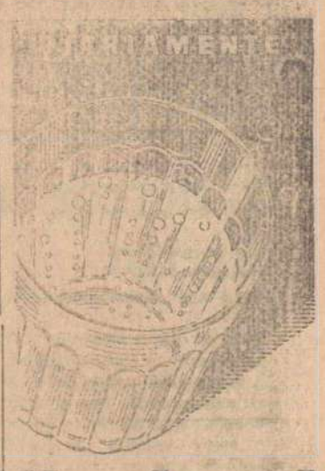

Urodonal
...e viva contente

A tabela do Camp. Sul-americano de Futebol

E' esta a tabela do Campeonato Sulamericano de Futebol, cujo primeiro jogo se realizará no proximo domingo, entre o Brasil e o Equador:

Abril 3 — 1ª rodada — Rio — Brasil e Equador.

Abril 6 — 1º — S. Paulo — Chile x Bolivia

Abril 10 — 2ª — Rio — Paraguai x Equador.

Abril 10 — 2ª — S. Paulo — Brasil x Bolivia

Abril 13 — 3ª — Rio — Equador x Uruguai — Paraguai x Peru — á noite.

Abril 17 — 4ª — S. Paulo — Brasil x Colombia.

Abril 17 — 4ª — Rio — Chile x Equador — Uruguai x Bolivia

Abril 20 — 5ª — Rio — Equador x Peru' — Chile x Colombia — á noite.

Abril 20 — 5ª rodada — S Paulo — Uruguai x Paraguai — á noite.

Abril 24 — 6ª rodada — São Paulo — Bolivia x Equador — Colombia x Uruguai.

Abril 24 — 6ª rodada — Rio — Brasil x Peru.

Abril 27 — 7v — S. Paulo — Peru' x Bolivia — Paraguai x Chile — á noite

Abril 27 — 7ª — Rio — Brasil x Uruguai — á noite.

Maio 1 — 8ª — S. Paulo — Peru' x Chile.

Maio 1 — 8ª — Rio — Equador x Colombia — Paraguai x Bolivia

Maio 4 — 9ª — S. Paulo — Colombia x Bolivia — Peru' x Uruguai — á noite

Maio 8 — 9ª — Rio Uruguai x Chile — Brasil x Paraguai.

Confirmada a constituição do quadro brasileiro

RIO, 1 (Meridional) — Domingo finalmente teremos a abertura do sul-americano de futebol, cuja peleja inaugural reune as representações do Brasnl e do Equador.

Já se conhece praticamente a constituição do onze brasileiro para o jogo de domingo. Flavio Costa fez declarações á imprensa confirmando a constituição do quadro branco, se bem que reservado quanto á extrema direita. E' certo, entretanto, que Tesourinha será o titular domingo, enquanto Claudio será reservado para os jogos de selecionado em São Paulo. O time portanto jogará assim formado: Barbosa, Augusto e Wilson; Eli, Danilo e Noronha; Tesourinha, Zizinho, Otavio, Jair e Simão.

NÃO HAVERA' MAIS TREINO

RIO, 1 (Meridional) — Conforme antecipamos o selecionado brasileiro não treinará hoje em conjunto, continuando concentrado em Urussanga. As condições fisicas dos jogadores são satisfatorias e apenas Canhotinho está contundido, pelo que não entrará em ação domingo.

DIARIO DE NATAL

NATAL — Sexta-feira, 1 de Abril de 114r

Segunda semana de Higiene Mental

Vem despertando vivo interesse o temario desenvolvimento pela Segunda Semana de Higiene Mental, que está sendo realizada pelo Departamento Diocesano de Defesa da Fé e da Moral e pela Sociedade de Assistencia a Psicopatas.

Ontem no Colegio da Imaculada Conceição falou o dr. Ewerton Cortez e na Escola de Serviço Social o Padre Eugenio Sales. A' noite, pelo microfone da Rádio Poti foi lida pelo Padre Eugenio a conferencia sobre "Aspectos Juridicos do Espiritismo", escrita pelo dr. Otto Guerra, que, doente, não pôde comparecer em pessoa.

Hoje estão programados os seguintes pontos: A's 9,30, palestra do prof. Helio Galvão, no Colegio Santo Antonio. A's 19 horas na Radio Poti, conferencia do Padre Pereira Neto sobre "Filosofia e Encarnação".

Amanhã: A's 9,30, no Ginasio Sete de Setembro, palestra do Padre Elmard Monteiro. A' noite, no Instituto Historico, sessão solene de encerramento, ás 20 horas, com as conferencias dos drs. Romulo Wanderley (Os alienados em face do Direito) e João Machado (Considerações sobre Higiene Mental).

Fatos Policiais

Detidos quando tentavam receber o cheque extraviado, no valor de 35 mil cruzeiros

Ontem à tarde o sr. Cirilo Santos, diretor-tesoureiro da Importadora Severino Alves Bila, perdeu no caminho do seu escritorio para a agencia do Banco do Brasil um cheque ao portador, no valor de 35 mil cruzeiros.

O desaparecimento do cheque foi notado quando o comerciante chegou ao balcão do Banco do Brasil, sendo depois infrutifera a procura no sentido de encontrar o documento, quer no estabelecimento de crédito ou nas imediações.

O fato foi imediatamente comunicado a todos os Bancos da cidade e anunciado pelo radio acrescentando-se que o cheque desaparecido havia sido cancelado pelo emitente, estando portanto sem valor.

E' de presumir que em poucos minutos toda a população, em vista do anuncio do rádio, estava ciente do acontecido, exceto Edgar Gongalves e João Crisóstomo, que haviam encontrado o cheque e a seguir chegavam calmamente ao "guichet" do Banco do Brasil, para receber de mão beijada os 35 mil crs. A policia, entretanto, já lá estava tambem atenta e o investigador Clementino de Farias deitou a mão nos finorios.

Edgar Gonçalves e João Crisóstomo, o primeiro do Ceará o segundo da Paraiba, são dois conhecidos vigaristas que agem em Natal, dos muitos procedentes de outros Estados e que parece assentaram acampamento aqui, atraidos talvez pela ingenuidade de boa parte de conterraneos nossos.

Na Delegacia da Ordem Social, enquanto o escrivão Alfredo Lauro de Oliveira dedilhava a "Remington" na lavratura do flagrante, os dois marreteiros tentaram uma cena patética de desespero e arrependimento. Afirmaram, especialmente Edgar Gonçalves, homem de vasta cabeleira romantica, que seu desejo era apenas fazer um favor, pois pretendiam receber o dinheiro e devolvê-lo honestamente aos emitentes do cheque, fazendo assim jús tão somente a uma pequena gorgeta. As palavras dos finorios, todavia, não convenceram nem comoveram em absoluto o diretor da Importadora, sr. Otom de Oliveira, que autorizou o prosseguimento da ação policial contra ambos, enquanto o reporter a um canto apanhava estas notas.

PORTARIA DO DELEGADO ADERSON LISBOA

O delegado Aderson Lisboa, da Ordem Social, baixou portaria determinando que os investigadores servindo na "permanencia" da Delegacia da Ordem Social e Investigações passem a servir no Serviço de Roubos e Furtos da Secção de Investigações, ficando o serviço de "permanencia" subordinado á escala do Chefe do Serviço, que atenderá por sua vez a necessidade do mesmo. Determinou mais que para cada diligencia a se realizar no Serviço, seja designado um ou mais investigadores, de forma a que todos os investigadores sejam incumbidos de certa e determinada missão, de conformidade com as queixas apresentadas no Serviço.

O resultado da diligencia deve ser comunicado em parte ao Chefe do Serviço, o qual por sua vez, apurando que a mesma não se efetuou por negligencia do funcionario, comunicará o fato ao Delegado, para aplicação da multa ou outras providencias legais. Será obrigatorio o expediente normal para todos os investigadores, mesmo para os que tenham dado serviço de "permanencia", que para isso deverão assinar ponto de entrada e saída, em livro proprio que ficará a cargo do Encarregado da Secção de Ordem Social.

Pela mesma portaria foi designado o investigador José Clementino de Farias, para sub-chefe do Serviço de Roubos e Furtos, a cargo de quem ficarão as diligencias mais importantes, isentando-se esse funcionario das formalidades dos itens B e D das referidas determinações.

PRECATORIA ORIUNDA DE FORTALEZA

Para as providencias devidas, o coronel Aluisio Moura, chefe de Policia, fez encaminhar ao delegado Aderson Lisboa, da Ordem Social, uma carta precatoria oriunda da Chefia de Policia de Fortaleza, pedindo sejam ouvidos em Natal João Galdino de Alencar e Raimundo Pinheiro, contra quem corre na capital cearense um inquérito.

A queixa-crime foi apresentada por Cortez, O'Grady & Cia. da praça de Fortaleza, alegando que os suplicantes tiveram com João Galdino de Alencar um contrato de arrendamento de mina de ouro, hoje rescindido, pelo qual era a este assegurada uma renda de 30 mil crs. mensais, enquanto o pacto vigorasse. Na iminencia da rescisão, provocada pela falta de lucros na exploração, surge Raimundo Pinheiro como credor cessionario de tres prestações de arrendamento, no valor de 90 mil crs. em circunstancias, alegam os queixosos.

(Continúa na 4ª pagina)

O horror ao direito

(De um observador social)

Numa das vezes que Marx compareceu a um tribunal para responder sobre suas atitudes subversivas, fez questão de assinalar que o direito não existia como veículo da justiça e que era apenas um artificio destinado a manter a condição de superioridade do explorador por sobre o explorado.

Em regra, as revoluções se fazem em nome do direito, que não está sendo aplicado, a Revolução Inglesa, a Revolução Americana e a Revolução Francesa foram feitas em nome dos direitos do homem, completamente desprezados.

A revolução marxista, que se objetivou no bolchevismo russo, é, desde seu ponto de partida teorico uma luta contra o direito. Lenine no poder, não fez outra coisa senão assinar esse aspecto e não faz muito que Molotov, numa solenidade, acentuava que o direito valia apenas no seu aspecto politico.

Daí o criterio de violencia que tem marcado os trinta anos de bolchevismo na Russia. Daí a brutalidade de seus tribunais e o desprezo de suas decisões pelo direito, pela condição humana.

Ainda agora, a proposito dos julgamentos de Nuremberg, através de um documento oficial vindo a publico, se revela esse desdem do poder soviético pelo direito. A Russia sustentou, conforme esse documento, a doutrina espantosa de que todos os vencidos, independentemente de situação e de condição, são criminosos. Assim, certos atos praticados pelos russos não são considerados criminosos e quando praticados pelos seus inimigos, são evidentemente criminosos. Uma Côrte judiciaria especial nada tem que ver com a verdade, com as alegações de inocencia, com os direitos do homem. O ponto de vista soviético é de que uma côrte é um instrumento do poder governativo, uma arma politica, uma medida oportuna empregada para o esmagamento das obstruções do inimigo e nada mais.

E é dentro desse desprezo pela justiça e dessa subordinação aviltante á violencia, que se julgou o primaz da Hungria!

Hoje e instalação dos trabalhos da Camara Municipal---

Eleição da mesa ás 15 horas--O prefeito Silvio Pedroza terá uma mensagem á Camara

Abrem-se hoje a tarde os trabalhos legislativos da Camara Municipal de Natal, em sua primeira reunião do corrente ano. A eleição dos seus novos poderes dirigentes foi motivo constante nas rodas politicas desta capital ha mais de um mês, quando encontros, sugestões, conversações e planos foram motivos de curiosidade politica e jornalistica.

Coordenando eses movimentos se acharam no taboleiro politico tres ou quatro lideres dos diversos partidos. Pelos progressistas o deputado Abelardo Calafange e o vereador Olavo Galvão. Pela UDN o vereador Gentil Ferreira. E' pelo Partido Social democratico, inicialmente o deputado Antonio Soares e depois o proprio Prefeito Slvio Pedroza, auxiliado pelo lider da bancada pessedista na Camara Municipal, o vereador Martinho Machado.

Desses contactos nascerem varias formulas, como já tivemos oportunidade de comentar e noticiar. A primeira era a exigencia de 4 lugares da mesa para o PSD, julgando-se majoritario com a adesão do Progressista Demetrio Viveiros e depois do desaparecimento da Coligação. Depois foi a contra-proposta dos antigos coligados de 3 lugares para os maiores partidos e um para o representante populista com uma clausula que foi a peninha que atrapalhou todos os sonhos do PSD: igual tratamento, no sistema proporcional na mesa da Assembleia Estadual.

E finalmente uma chapa em que faz parte apenas a força de oposição ao executivo municipal, isto é, apenas a substituição do vereador Demetrio de Viveiros na primeira secretaria pelo vereador udenista Severino Galvão, segundo pudemos apurar nos circulos coligados.

Fracassaram assim as conversações com o Partido Social Democratico, quando o novo coordenador pessedista Martinho Machado, não conseguiu mais do que o seu antecessor Deputado Antonio Soares: a continuação do impasse uma vez que o PSD não concordava em assumir na Assembleia Estadual o criterio da proporcionalidade.

Depois da eleição da mesa ás 15 horas haverá nova reunião da Camara Municipal para a leitura da mensagem do chefe do executivo municipal, ás 16 horas.

Ontem, na Academia

Aprovado o Regimento Interno da instituição

Movimentada a sessão de ontem

Sob a presidencia do academico Paulo de Viveiros, e com a presença de numerosos titulares, reuniu-se, ontem, a Academia Norte-Riograndense de Letras.

Abrindo os trabalhos, o presidente Paulo de Viveiros fez varias comunicações a casa, dentre as quais as seguintes: oferta à Academia, pela Casa Bancaria Norte-Riograndense, de uma caderneta de deposito já aberta com Cr$ 300,00; cheques da Cia. Força e Luz, Sociedade Algodoeira Nordeste do Brasil e Lira de Oliveira & Cia., nos valores, respectivamente de Cr$ 1.000,00, Cr$ 300,00 e Cr$ 500,00, como contribuições expontaneas ao patrimonio da Academia; compromisso do diretor do Departamento de Imprensa do Estado de publicação, em "A República", dos Estatutos e Regimento Interno, com sua reunião posterior em plaquéte, bem como de todos os discursos de pósse na Academia; promessas do governador do Estado e do prefeito da capital de colaboração nas festividades centenarias de Rui, Nabuco e Amaro Cavalcanti; assinatura pelo prefeito, de uma portaria, concedendo o auxilio de Cr$... 1.000,00 à Academia, para despesas de emergencia; promessa do prefeito de custeio, oportunamente, de um concurso de monografias em torno da personalidade de Amaro Cavalcanti. Em continuação, o sr. Paulo de Viveiros informou que esteve em entendimentos com os academicos des. Antonio Soares, Carolina Vanderlei, Aderbal França e des. Floriano Cavalcanti, a proposito das proximas recepções oficiais dos mesmos na Academia. E informou, por fim, que está tomando as necessarias providencias para a publicação da Revista da Academia.

Lido, após, pelo 1º secretario, academico Hélio Galvão, do temario organizado pelos academicos Otó Guerra, Juvenal Lamartine e Edgar Barbosa, para conferencias sobre Rui, Nbuco e Amaro, o sr. Juvenal Lamartine levou ao conhecimento da casa o texto de uma carta do academico José Augusto Bezerra de Medeiros, na qual comunica providencias para a celebração, no Rio, do centenario de Amaro Cavalcanti, já estando programadas as seguintes conferencias: "Amaro Cavalcanti, o constitucionalista" — José Augusto; "Amaro Cavalcanti, o civilista" — Carvalho Santos; "Amaro Cavalcanti, o financista" — Ferreira de Souza; e "Amaro Cavalcanti, o parlamentar" — Aloisio Alves. Comunicou, ainda, o recebimento de uma carta do academico Adauto da Camara, na qual este informa estar preparando um trabalho sobre a contribuição humana do Rio Grande do Norte á guerra do Paraguai, já tendo chegado a apurar a presença de 1.017 soldados e 50 oficiais nossos; e bem ainda de estar preparando um trabalho sobre Simronio Barreto.

Com a palavra, o academico Rodrigues de Melo informou que trabalhará, na Camara de Vereadores da capital, por homenagens condignas de Natal á memoria de Amaro Cavalcanti. A respeito desse assunto, o academico Lamartine informou que o municipio de Caicó dedicará uma semana de comemorações ao seu ilustre filho.

Por porposta dos academicos Lamartine e Nestor Lima, respectivamente, ficou assentado que a Academia se reunirá, dentro de breves dias, para ouvir uma conferencia do dr. Cristovão Dantas e para receber o sr. Uldarico Cavalcanti, antiga figura de intelectual potiguar.

Os temarios dos trabalhos sobre Rui, Nabuco e Amaro foram aumentados, por sugestões de varios academicos, já tendo sido inscritos para falar os academicos Nestor Lima sibre "Rui, o pedagôgo"; Americo de Oliveira Costa sobre "Nabuco o abolicionista e renovador social"; e Rodrigues de Melo sobre "Nabuco e o nosso homem rural".

A ultima parte dos trabalhos da Academia foi dedicada á leitura, discussão e aprovação do Regimento Interno.

— Iniciada a sessão, o academico Paulo de Viveiros deu pósse ao 2º secretário Bezerra Junior.

— A Academia celebrará tambem, em outubro, o centenario da morte de Chopin, devendo organizar o necessario programa o academico Valdemar de Almeida.

— A pósse do academico Aderbal França será ainda neste mês de abril, quando fará o elogio do seu patrono Ponciano Barbosa.

Para a ordem do dia da proxima sessão ordinaria da Academia, o presidente Paulo de Viveiros anunciou: a) a vaga da cadeira de Pedro Velho; b) eleição dos três representantes da Academia junto á Federação; c) eleição das Comissões e direção da Revista.

ULTIMA HORA ESPORTIVA

O quadro do Esporte Clube de Recife com todos os titulares — Um telegrama do presidente do clube pernambucano

Como temos anunciado, o Esporte Clube de Recife virá a Natal com sua equipe de profissionais completa. Não obstante, espiritos destruidores têm alardeado o contrario, o que motivou um telegrama do sr. José Rodrigues aos dirigentes do clube pernambucano. Em resposta, o presidente do America acaba de receber o telegrama que abaixo transcrevemos, que é um formal desmentido aos boatos espalhados por maus esportistas.

Eis o telegrama:

RECIFE, 28 — José Rodrigues de Oliveira — Natal — Tomei conhecimento seu telegrama. Sport Club do Recife, campeão pernambucano de futebol e da fidalguia, jamais dispensaria tratamento indigno sociedade natalense. Peço desmentir miseravel boato afirmando categoricamente exibiremos campos potiguares quadro profissional integrado todos titulares. Vencedores ou vencidos na luta que travaremos estamos certos estreitaremos laços fraternidade desportiva nos valorosos Estados. Pode publicar. Abraços — José Lourenço Meira de Vasconcelos, Presidente do Sport".

Em vigor novas tarifas telegraficas das companhias estrangeiras

Em anuncio que vem sendo publicado na imprensa, pelas companhias telegráficas e radio-telegráficas estrangeiras, a partir de hoje entraram em vigor as novas tarifas, do Brasil para os Estados Unidos.

Pelas novas tabelas, que sofreram substancial majoração, a palavra ordinaria para a cidade de Nova York custará Cr$ 8,05, a preterida Cr$ 4,025 e uma carta telegrafica (NLT, 25 palavras), Cr$ 67,00. Para os demais pontos dos Estados Unidos as taxas serão respectivamente, Cr$ 10,03, Cr$ ... 5,015 e Cr$ 83,50.

No caso da Western Telegraph, o preço do serviço inter-brasileiro, de Estado a Estado, foi padronizado em um cruzeiro por palavra ordinaria qualquer destino, e 50 centavos por palavra o CTN (Carta Telegráfica Noturna). Vemos assim que o serviço de Natal para o Rio Grande do Sul e Santa Catarina sofreu redução de 10 centavos por palavra para o Rio de Janeiro, S. Paulo, Paraná, Distrito Federal, Minas Gerais, Mato Grosso e Goiás permanece inalterado, havendo para os demais Estados de destino majoração que variam de 10 a 30 centavos.

Em homenagem á delegação do Esporte Clube

Festa amanhã na "boite" do America

Na conformidade do que tem sido noticiado, deverá esar amanhã em Natal a delegação do Esporte Clube de Recife, com equipes de futebol e basquetebol afim de disputar partidas com o America desta Capital.

A diretoria do clube rubro incluiu no programa de homenagens uma festa amanhã na "boite" aproveitando para isso o seu já tradicional jantar dansante dos sabados.

A festa terá início ás 21 horas e os associados terão direito a ingresso com o recibo nº 3. Como de costume o jantar dansante contará com o concurso de excelente orquestra e as mesas para a festa poderão ser reservadas ao preço de Cr$ 20,00 na Confeitaria Helvetica. Continua assim, o America, a proporcionar ao seu quadro social magnificas realizações sociais em ambiente de alta distinção e elegancia.

Movimento do Fôro

PRISÃO PREVENTIVA REQUERIDA

Ao juiz Arnaldo Neto, a quem está afeto o processo, o promotor Amaro Marinho requereu a prisão preventiva de Oscar Nonato Nunes, guarda aduaneiro, autor da morte de Antonio Meira da Silva, garçon do bar denominado "Peixada Noturna", na praça Fio X, crime ocorrido na noite de 25 de março. Diz o promotor que a apresentação espontanea do acusado á autoridade policial não impedirá a decretação da prisão preventiva, de vez que se trata de crime de homicidio, estando o autor sujeito a pena de reclusão por tempo no maximo superior a 10 anos (art. 312 do Codigo Penal).

CLIPPER, o rádio de maior aceitação popular. Hoje em dia todos podem adquirir um rádio, graças ás facilidades de pagamento concedidas pelos distribuidores

C L I P P E R

E' tempo de ouvir um RÁDIO CLIPPER

PEDROZA, IRMAO & CIA. LTDA.

RUA CORONEL BONIFACIO, 194

O carro foi de encontro ao trem

Mandara consertar o automovel e os empregados da Agencia foram fazer "experiencia"...

Ontem, pouco mais de uma hora da manhã, foi de encontro a um trem de carga que se dirigia ao interior do Estado o automovel de placa nº 218 de propriedade do sr. Vicente Cabral de Brito.

Tendo servido de perito o sr. Moisés Andrade, procuramos entrar em contacto com o mesmo, hoje pela manhã, o qual prestou a nossa reportagem as seguintes declarações:

— Depois de verificar as condições em que se encontrava o carro, com as duas portas do lado esquerdo bastante danificadas, indicando ter sido ali a pancada, vim a saber, por intermedio de um dos passageiros do automovel, as consequencias do desastre.

— O auto nº 218, de propriedade do sr. Vicente Cabral de Brito, encontrava-se para conserto numa oficina da travessa Bom Jesus e deveria ter sido entregue ontem. No entanto, os empregados daquela oficina resolveram "examinar" os motores do automovel, dando alguns passeios pela cidade. Após se excederem em bebidas alcoolicas, seguiram para as Quintas, de onde voltavam a uma hora e vinte minutos. Na ocasião em que atravessavam os trilhos da linha ferrea, foram apanhados por um trem de carga, que se dirigia para o interior do Estado. Acontece, no entanto, que devido ser de tamanho pequeno, o veiculo foi arremessado a distancia, tendo batido no "limpa-trilhos". Em consequencia do desastre apresentavam os tres passageiros escoriações generalizadas e pequenos cortes, em consequencia do que, foram atendidos pelo Pronto Socorro.

— O proprietario do automovel apresentou queixa á Inspetoria do Transito, e foi instaurado o competente inquerito.

Aviso da Inspetoria de Transito

O Inspetor Estadual do Transito, no uso de suas atribuições e na conformidade do que dispõe o art. 5º inciso 5, alinea B, do Codigo respectivo, AVISA, aos motoristas amadores e profissionais, que, a contar da data infra, fica expressamente proibido a transposição de linhas ferreas, notadamente nos cruzamentos que se seguem: da "Amaro Barreto" e avenida, "DEZ"; sem que seja observada a seguinte regra: parar o veiculo e observar se existe aproximação de composições ferroviarias, e só transpor os cruzamento em apreço, depois de verificada a inexistencia de trens em movimento nas adjacencias dos mesmos afim de serem evitados possiveis desastres.

Associação Norte-Riograndense de Imprensa

OFICIAL

O presidente da Associação Norte-Riograndense de Imprensa convida todos os membros da diretoria recentemente empossada para uma reunião segunda-feira ás 17 horas, na sede da Cruz Vermelha Brasileira, á avenida Rio Branco 668, na qual serão tratados a re-estruturação dos quadros efetivos e dos estatutos, alem de outros assuntos de interesse da classe jornalistica potiguar.

A CIDADE

Um telegrama da Agencia Meridional procedente do Rio, indica que o Tribunal de Contas em sessão recentemente realisada, resolveu reiterar a diligencia feita em 31 de dezembro para satisfação de certas formalidades no tocante ao contrato assinado entre o Ministerio da Viação e a firma Fraiman & Cia. para construção de um armazem no Cais do Porto de Natal. Prova de que continua ainda no mesmo pé em que se encontra há mais de um ano o processo para a construção do suspirado armazem e para o qual já durante mais de um exercicio foram reservadas polpudas verbas.

Ninguém aqui pretende discutir nem apontar a quem cabe a culpa sobre esse caso que culminou com a perda pelo menos da verba do ano passado de mais de dois milhões de cruzeiros. Cumpre ressaltar apenas a necessidade de que o caso não se reproduza e já que sempre são tão escassas as verbas destinadas aos serviços publicos no nordeste, pelo menos todos os que estão diretamente ou indiretamente ligados aos assuntos que nos interessam tão de perto, empreguem melhores esforços nesse sentido. A perda de uma verba de dois milhões de cruzeiros além do adiamento da construção de uma obra por todos e principalmente pelas autoridades do Departamento Nacional de Portos, julgada inadiavel é coisa desagradavel e indesculpavel. Principalmente porque todos sabem que chegou ETAOI ETAOIN HR porque todos sabem que foi aberta concorrencia e a firma vitoriosa chegou a assinar o contrato de construção. No Tribunal de Contas, porém, a coisa parou e passou todo o mês de dezembro e passaram ainda os primeiros dias de janeiro sem que o contrato fosse registrado. Com a noticia agora da Meridional parece que o caso da construção do armazem assume novo aspecto e seria ótimo si os nossos parlamentares pudessem colaborar para uma feliz solução. — Y.

O P.S.D. gaúcho e as demarches para a sucessão

Recebido em Porto Alegre o relatorio do sr. Brochado da Rocha

Inclinada a direção pessedista pela candidatura Nereu Ramos

PORTO ALEGRE, 2 (Meridional) — Chegou o primeiro relatorio do sr. Francisco Brochado da Rocha que, como se sabe se encontra no Rio como observador da direção do PSD gaucho para acompanhar o desenvolvimento das primeiras demarches para a sucessão.

Para discutir o relatorio se reuniram no palacio do governo os srs. Gilon Rosa, Luiz Pacheco Prates, Otacilio Morais e João Neves da Fontoura.

Apesar de secreta a reunião, conseguimos apurar em fontes que merecem credito, que a direção do PSD gaucho, habilmente trabalhada pelo sr. João Neves da Fontoura se inclinou francamente pela candidatura do senador Nereu Ramos tendo o sr. João Neves esperanças de conseguir o apoio de Getulio Vargas em troca de entendimentos do PSD com o PTB quando a sucessão estadual.

Tudo indica que o senador Getulio Vargas tem francas simpatias pela formula que reune o PSD ao PTB, tanto na esfera estadual como na Federal, e que em relação ao Estado não exigiria o governo para os trabalhistas, acarretando a homologação deu um nome de sua confiança pessoal, no caso o sr. Ernesto Dorneles, cabendo a vice-presidencia a um elemento do PTB.

DEVE O PSD SE CONGREGAR EM TORNO DE UM CANDIDATO

RIO, 2 (Meridional) — Afirma "O Globo" que o governador do Rio Grande do Sul entende que o PSD, como partido majoritario, deve congregar-se desde já em torno de um candidato á sucessão de Dutra. Esse candidato seria oportunamente objeto de discussão com o PR e a UDN.

Acrescenta aquele jornal que o deputado Brochado Rocha, ora aqui, em entendeu-se nesse sentido com o gal. Dutra e posteriormente com os dirigentes do PSD.

MEMORANDUM DO DIRETORIO NACIONAL DO PSD

RIO, 2 (Meridional) — O diretorio nacional do PSD expediu ás comissões executivas estaduais, memoranduns historicos dos ultimos acontecimentos politicos, em consequencia do encontro entre o gal. Eurico Dutra e o governador Milton Campos. O teor do documento foi aprovado por aquele gremio politico na reunião da segunda-feira passada. Já deveria ter sido expedida, portanto, a comunicação, mas não foi possivel devido ás alterações sugeridas pelo presidente Dutra, uma das quais se referia ao lançamento de candidaturas á sucessão.

Transforma-se numa farsa a campanha contra o jogo

RIO, 2 (Meridional) — Está ameaçando transformar-se numa farsa a campanha contra o jogo do bicho, segundo anuncia a imprensa. Os bicheiros continuam em ação, impunemente, em pleno centro da cidade, enquanto que as apostas se sucedem na mesma intensidade dos dias anteriores á ofensiva da policia.

A campanha não alterou substancialmente a situação e os principais redutos da jogatina, passando o panico inicial, voltaram praticamente ao estado anterior.

Não criaram nova situação no Partido Republicano . . . . .

RIO, 1 (Meridional) — O deputado Soares Filho disse que os encontros Nereu-Adema re Dutra-Milton Campos, não criaram nova situação no partido Republicano.

O preenchimento das vagas comunistas

DIARIO DE NATAL

ORGÃO DOS "DIARIOS ASSOCIADOS"
Fundado em 18 de Setembro de 1939

ANO X — NATAL — Sabado, 2 de Abril de 1949 — Nº 1 834

Tanto o PSD como a UDN poderão eleger o futuro presidente--

E' o que se deduz de dados colhidos por um matutino carioca

RIO, 2 (Meridional) — Segundo dados colhidos por um matutino, o Partido Social Democratico não é o partido majoritario como muita gente acredita e proclama. Tanto ele como a UDN poderá eleger o futuro presidente da republica.

Os dados foram retirados das estatísticas oficiais, dando uma demonstração exata do contingente eleitoral existente nos Estados sob o governo da UDN e do PSD. Logo se destaca uma diferença de 137.213 eleitores em favor dos Estados udenistas.

Sem solução o aumento dos maritimos

RIO, 2 (Meridional) — O aumento dos maritimos continua sem solução, apesar dos esforços empregados pelos interessados. Reuniram-se hoje o ministro do Trabalho, o sr. Augusto do Amaral Peixoto, diretor do Loide e o sr. João Batista Almeida, presidente da Federação dos Maritimos. Falando á imprensa, o sr. Batista Almeida disse que os maritimos não aceitam nenhum aumento por intermédio do escalonamento, porque virá beneficiar apenas os imediatos, comissários e médicos.

Instalada a Camara do Distrito Federal

RIO, 2 (Meridional) — Instalou-se o terceiro periodo legislativo da Camara do Distrito Federal. Foi empossada a vereadora Mercedes Dantas, a terceira mulher que tem assento á mesa. Reabertos os trabalhos foi feita a chamada verificando-se a falta de numero pois apenas 24 vereadores votaram, abstendo-se os representantes do Partido Trabalhista que segundo é corrente resolveu não dar numero para a composição da mesa enquanto não se resolver o caso da distribuição das vagas comunistas com o que o referido partido ficará majoritario no legislativo carioca.

Contrariando a praxe, o prefeito não enviou sua mensagem para ser lida na sessão de instalação.

Resistirá ás exigencias argentinas

LONDRES, 2 (U.P.) — O jornal "Daily Mail" realizou uma enquete entre seus leitores, para saber se a Inglaterra deve ceder ás novas exigencias de preço da Argentina ou resistir, mesmo que isso signifique um corte nas rações de carne.

Diz o jornal que as respostas estão chegando aos milhares e são favoraveis à resistencia na proporção de 30 para 1. certeic ..bcenasv

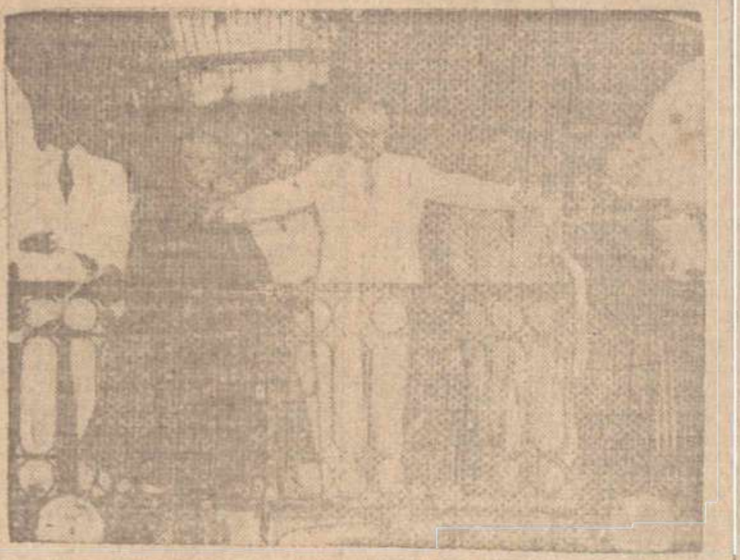

A INAUGURAÇÃO DO NOVO TRECHO ELETRIFICADO DA CENTRAL DO BRASIL — Rio, (Meridional) — O presidente da Republica inaugurou o novo trecho eletrificado da Central do Brasil, que vem permitir o acesso a Barra do Piraí num percurso minimo de duas horas, através da Serra do Mar. Aó ato estiveram presentes o cardeal arcebispo do Rio de Janeiro, D. Jaime Câmara, o sr. Clovis Pestana ministro da Viação, o coronel Edmundo Macêdo Soares, governador do Estado do Rio, o general Durival Brito e Silva, e outras altas personalidades. (Serviço da "Meridonal" para o DIARIO DE NATAL)

Entraram em greve as operarias da tecelagem

S. PAULO, 2 (Meridional) — Cerca de quinhentas operarias da Tecelagem José Calil, de Mogi das Cruzes, declararam-se em greve e se reuniram em frente do estabelecimento, reclamando aumento de ordenado. Em vista da confusão surgida, o promotor publico José Herman, compareceu ao local e convidou as moças para uma reunião no "forum" da cidade. Quase todas as operarias aceitaram ao convite e participaram de um entendimento com o promotor.

Ficou esclarecido que o proprietario da tecelagem recusava-se a aumentar os vencimentos das operarias e chegou a declarar que pouco importava se houvesse greve. O proprietario, que sempre fugira a um acordo com as operarias, negou-se novamente a atender ao pedido das grevistas tendo irrompido o movimento paredista.

O promotor depois de ouvir as moças, determinou a abertura de um inquerito, no qual figurará como réu o dono da tecelagem, sr. João Calil.

O TSE regeitará a lei que o Congresso aprovou

RIO, 2 (Meridional) — Fomos informados de que a lei de aproveitamento das vagas dos comunistas encaminhada ao TSE poderá sofrer tremendo revés, pois, soubemos que o Tribunal Superior Eleitoral não vai conhecer a lei que o Congresso aprovou após tantos entendimentos entre os partidos interessados. O Congresso reestruturará o problema e assim até o fim da atual legislatura as cadeiras dos comunistas continuarão vagas.

Não será reduzido ao extrangeiro

WASHINGTON, 2 (U.P.) — O Senado derrotou esta noite a proposta do senador republicano Kenneth Wherry, para reduzir em 15% os auxilios destinados ao estrangeiro, sob o Plano Marshall. Essa emenda foi rejeitada por 68 contra 14 votos, depois de ter sido taxada de "irresponsavel" pelo lider democrata Scott Lucas.

Tem novo Comandante a Base Aérea

Nmeado o cel Carlos Gudão Cruz

Na Pasta da Aeronautica foi assinado decreto pelo Presidente da Republica, exonerando o Tenente Coronel Dario Cavalcanti de Azambuja das funções de comandante interino da Base Aerea de Natal. Para as aludidas funções foi nomeado o Coronel Carlos Guidão Cruz que deverá chegar a Natal dentro de poucos dias para assumir o comando da Base de Parnamirim.

Ouçam ZYB-5
Radio Poti

E' COM ELE QUE EU VOU.
JOSE' AMERICO — E se Dutra rompesse o Acordo?
MANGABEIRA — Eu continuaria com ele . . .
(Charge de Augusto Rodrigues — Distribuida pela AGENCIA MERIDIONAL)

Morto pelo dep. o jovem Gastão Campelo

Recolhido ao quartel da Policia Militar-Detalhes do fato

RIO, 2 (Meridional) — Informam de Maceió que o deputado estadual Luis Coutinho da UDN, matou no interior de um bar, o jovem Gastão Campelo, apos ligeira troca de palavras. O deputado foi recolhido ao quartel da Policia Militar.

DETALHES DO CRIME

MACEIO, 2 (Meridional) — São conhecidos novos pormenores sobre o assassinato do sr. Gastão Campelo, pelo deputado estadual Luiz Coutinho. Os dois, que eram velhos inimigos, tiveram uma discussão em plena rua, sendo apartados graças á intervenção de amigos.

Cerca de meia hora mais tarde, encontraram-se novamente, desta vez no Bar Trianon, tendo o representante udenista sacado de uma pistola e desfechado cinco tiros contra o adversario. O deputado foi preso em flagrante e recolhido incomunicavel ao quartel da Força Policial Militar.

De acordo com a Constituição alagoana, o fato deve ser comunicado dentro de 48 horas ao presidente da Assembléia Legislativa, que convocará a casa em sessão especial, a fim de deliberar sobre a concessão da licença para o processo.

Reunião segunda-feira da Associação de Imprensa

Reestruturação do quadro social — Reforma dos Estatutos — Importantes assuntos serão ventilados

Reunir-se-á na proxima segunda-feira ás 17 horas, na séde da Cruz Vermelha Brasileira, filial do Rio Grande do Norte, a diretoria da Associação Norte-Riograndense de Imprensa. Nessa oportunidade serão ventilados importantes assuntos ligados á vida da instituição dos jornalistas, agora em fase de reorganização. Dentre os assuntos a serem focalizados figura o proximo Congresso dos Jornalistas em São Paulo, a reforma dos Estatutos da A.N.I., organização do quadro social, instalação dos serviços de secretaria e tesouraria e planos para desenvolvimento de uma grande campanha financeira em prol da Associação.

A reunião que será presidida pelo sr. Edilson Varela, deverá contar com o comparecimento dos srs. Americo de Oliveira Costa, Conego José Adelino, Deputado Aderbal [illegible], Djalma Maranhão, José Gonçalves Pires de Medeiros, Leonardo de Oliveira Bezerra, Meira Lima, João Cirineu de Vasconcelos, Raimundo Nonato Fernandes, Luiz Maranhão Filho, Jaime dos Guimarães, Vanderlei todos pertencentes á diretoria e bem assim os membros do Conselho Fiscal.

O auxilio ao prof. Bruno Filho

RIO, 2 (Meridional) — O deputado Rui Almeida formulou um angustioso apêlo a seus colegas da Camara, para que votem urgentemente o projeto de auxilio ao professor Bruno Lobo Filho, presentemente hospitalizado nos Estados Unidos. Vitimado pelo raio X, foi o cientista atingido pelo cancer nos pés, já tendo sofrido 14 operações, estando apresentando apenas ligeiras melhoras.

Ouvido a respeito o sr. Manoel Bruno Lobo, irmão do professor, declarou que os médicos querem que êle permaneça nos Estados Unidos até o fim do ano, mas sua familia não possue recursos para arcar com as despesas, acrescentando que cada operação custa mais de dez mil cruzeiros.

Disse que se o governo não conceder um auxilio urgente, o cientista terá de regressar e terminar seus dias no Brasil, vitima da molestia profissional.

Na Camara Federal

Mensagem de congratulações ao Papa pelo seu jubileu de ouro

RIO, 2 (M) — No inicio da sessão, o primeiro orador inscrito no expediente, sr. Costa Neto, trocou a inscrição com sr. Domingos Velasco, devendo continuar seu discurso contra o sr. Adhemar de Barros, na proxima semana.

Na tribuna o sr. Domingos Velasco defendeu a emenda á Lei Eleitoral visando evitar a fraude e troca de cédulas durante a votação e diminuir as despesas dos candidatos. A distribuição de cédulas seria feita pelos presidentes das mesas e cada partido teria uma cédula com côr exclusiva. Os nomes de todos os candidatos seriam impressos nas cedulas, cabendo ao eleitor sublinhar o nome de sua preferencia.

Falando a seguir os srs. Plinio Cavalcanti, fazendo novo apelo em favor do andamento do projeto de reajustamento dos postalistas e telegrafistas; Antonio Feliciano, defendendo o projeto de abertura de um crédito de 500 mil cruzeiros em favor da Associação de Assistencia aos Doentes de Lepra de São Paulo; Benicio Fontenelli requerendo informações sobre matriculas gratuitas de alunos pobres no Instituto de Educação.

Foi aprovado um requerimento do padre Arruda Camara, de congratulações pela passagem, amanhã, do cincoentenário da ordenação sacerdotal do Papa Pio XII, tendo sido tambem aprovada a licença para tratamento de saúde, por seis meses, requerida pelo sr. Carlos Nogueira.

A questão de licença para tratamento de saúde foi objeto de longas discussões. O sr. Barreto Pinto disse que muitos deputados gordos e sadios pedem licença para tratamento de saúde, para receber os subsidios integrais, desfalcando o "quorum", porque os suplentes não podem ser convocados, pois nada ganhariam. O sr. Paulo Sarazate rebateu as criticas, dizendo que só tem noticia de licenças justas. O sr. Lino Machado interpelou a mesa, indagando qual o dispositivo constitucional que determina o pagamento do jeton aos deputados doentes. O sr. Crepori Franco tambem refutou o sr. Barreto Pinto, salientando que as licenças são concedidas mediante atestado médico.

A primeira matéria em avulso para discussão foi o projeto de licença do gal. Dutra, para uma visita aos Estados Unidos. O sr. Café Filho indagou á mesa se a materia devia ser apreciada pela Comissão de Finanças, a qual foi chamada a opinar sobre o crédito de dois milhões e 500 mil cruzeiros para as despesas da viagem. O presidente respondeu que a comissão só devia opinar sobre as despesas e não sobre a visita. O sr. Café Filho continuou suas criticas politicas, inclusive á UDN de varios municipios do Rio Grande do Norte, que aderiram a candidatura do sr. Georgino Avelino.

O ultimo orador foi o sr. Barreto Pinto, que falou sobre a politica nacional.

PREÇO DO DIA CR.$ 0,80

Retira a França suas exigências sobre a indústria austriaca

LONDRES, 2 — (U.P.) — A França retirou sua exigencia de ampla limitação das atividades industriais austriacas, removendo assim um dos grandes obstáculos ao tratado de paz.

Exigiam os franceses que a Austria fosse proibida de ter grandes fundições de aço; que fossem suspensos os estudos austriacos sobre turbinas de gaz, etc.; mas ao que parece, a forte pressão norte-americana venceu o governo de Paris.

O delegado russo, que apoiava o ponto de vista francês, ainda não quiz fazer comentarios.

DIARIO DE NATAL
Orgão dos "Diarios Associados"
Propriedade da "Empresa O DIARIO Ltda."
Redação e Oficinas: Av. Rio Branco, 325
Fundado a 1 de Setembro de 1939
Diretor e Gerente EDILSON VARELA
ASSINATURAS:
Ano . . . . . Cr.$ 130,00
Semestre . . . . " 70,00
Avulso . . . . . " 0,80
Atrasado . . . . " 1,00
SUCURSAIS:
Serviço de Imprensa Ltda., Rua 7 de Abril, São Paulo
Serviço de Imprensa Ltda., Ed. Odeon (sala 802), Rio de Janeiro

Dentro da confusão

Quando se verificou o encontro do general Eurico Dutra com o governador Milton de Campos, houve como que um expontaneo momento de confiança popular nos rumos que, tudo o indicava, passaria a tomar o problema da sucessão. Entrando, de maneira franca, no exame do assunto, o presidente escolhera justamente para seus primeiros entendimentos oficiais um homem publico do equilibrio e da estatura moral do titular mineiro, alem do mais eleito pelo partido adversario do que o levára ao Catete.

O momento de confiança que viveu, então, o país, durou pouco, entretanto. Diriamos até, parodiando talvez pela milionésima vez o verso famoso de Malherbe, que, como as rosas, durou apenas o espaço de uma manhã... Logo veiu a noticia da conferencia Nereu Ramos-Ademar de Barros, no famoso clube dos Duzentos, na estrada Rio-São Paulo, e tudo recaiu na confusão, — clima que, por infelicidade nossa, parece constituir o clima inevitavel ao desenvolvimento da vida politica nacional, em todas as emergencias.

O mais chocante dessa entrevista do vice-presidente da Republica com o ocupante do Palacio dos Campos Eliseos é que teria sido realizada exatamente para contrabalançar os efeitos e as repercussões do encontro Dutra-Milton Campos. Situação que, evidentemente, antes de ser sobremodo desagradavel ao presidente, permite entrever futuras crises muito sérias dentro do proprio partido majoritario e no ambito nacional.

Segundo uma correspondencia do Rio, após o seu encontro com o governador paulista, o sr. Nereu Ramos teria comunicado, teria posto o general Dutra a par do que nela se desenrolou. E eis qual teria sido a resposta do presidente.

— "Esse Ademar é assim mesmo. Quando se acha perseguido, promete tudo; quando se julga prestigiado, quer tudo". E concluindo:

— "Eu não quero negócio com êle".

Não resta duvida que é coerente o gal. Dutra nessa atitude. O sr. Nereu Ramos é que faz um jogo muito perigoso e, ainda, curioso, pois o inimigo capital do sr. Ademar de Barros, em São Paulo, é a propria facção bandeirante do partido que o sr. Nereu dirige no campo nacional.

Contradições... contradições...

Assim marcha o nosso país, metido eternamente em questiunculas de origem politica, e isso porque não se compreendeu ou se procura fazer de desentendido ainda aqui que a inquietação, o ceticismo, a desilusão do povo nos destinos do Brasil nascem principalmente do contacto e da visão desses espetaculos deprimentes.

Precisariamos sempre vêr claro, nos instantes decisivos. E é o contrario que sucede. As cousas ai, é que se embaralham, desnorteantes e absurdas.

APOTEOSE DA GLORIA DA CIDADE DO SALVADOR

ASSIS CHATEAUBRIAND

CIDADE DO SARVADOR, 29 — (Pelo telégrafo, retardado) — Venho de saber, pelo nosso comum amigo dr. Orlando Moscoso, presidente da Legião Brasileira de Assistencia, que você vem à Bahia com um programa restrito. Sua viagem se prende exclusivamente à inauguração do Centro de Puericultura que os irmãos Vidigal de São Paulo, chefiados pelo meu amigo Gastão Vidigal, deram à cidade do Salvador. Acabo de interditar pela policia seu regresso amanhã. Ordens já foram dadas ao secretario da Segurança para que lhe seja impedido o acesso ao Aeroporto de Ipitanga. Todas as vias de saída da cidade foram obstruidas, por ordem minha, para você. E' o primeiro ato de ditador que cometo em meu governo. Mas pratico-o em consciencia, porque seria um crime que os "Diarios Associados" de S. Paulo não tivessem um reporter para assistir o nosso desfile o desfile que o prefeito Wanderley de Pinho organizou, a fim de comemorar a chegada de Thomé de Souza, com a nossa primeira constituição no bolso, que a tanto equivalia o lúcido regimento de governador geral, com que vinha administrar-nos, corrigindo os excessos dos donatarios".

Assim falou o governador Octavio Mangabeira. Olhei para o passado mais remoto deste varão republicano e encontrei-o de praça assentada, na catana do general e no cacete do mandão, que regia este país tambem na madeira. Caudatario de Hermes da Fonseca em 10 e de Washington Luis em 30 — quem nos provaria que as reminiscencias desses dois capitães não chegar a outra violencia maior para com o reporter dos "Diarios" de S Paulo e do "Diario de Noticias" de Porto Alegre? Obedecí maquinalmente. Chegara à Bahia com um programa rigido de 18 horas de permanencia. Lutara infruiferamente para adiar a cerimonia da inauguração do Centro de Puericultura. Tivera que abandonar os nossos bravos companheiros de Ribeirão Preto, onde este chefe único, que é o dr. Leite Lopes, conseguiu fazer um dos estupendos aero-clubes do Brasil. E tinha que ficar dois dias na Bahia, para ver baianas de balangandans e missangas, na rua, ou fosse a renovação de cenarios que me eram mais que familiares, numa terra que conheci faz 34 anos, com as excitações vertiginosas dessas "kermesses", em que ela é pródiga e abundante.

Reputo um dos perigos nacionais a Bahia. Isto aqui é o nosso oriente, com a sua magia, seus filtros, suas seduções, ás quais ninguem até hoje deixou de sucumbir. No começo das guerras de Roma com o Oriente, dizia Catão: "Jamin Graeciam. Assim que transceadimus, omnibus libidinum illecebris repletas". Está em Tito Livio. XXXIV, 4. "Pomos o pé numa terra onde abundam todas as solicitações do prazer". Não quer o baiano saber se há miseria ou fartura, dinheiro ou pão. Não lhe tirem a liberdade de viver, de acôrdo com as suas paixões transbordantes, de transportar para o quotidiano as alegorias que lhe enriquecem a imaginação, e ele insistirá em fazer conjurações com a boemia, o sonho, a poesia, como este desfile suntuoso que vimos encher a mais aristocrática, a mais elegante e mais senhoril de todas as arterias do Brasil, e que é o Corredor da Vitoria. Nunca tive mais orgulho e mais deslumbramento das minhas raizes de homem do Norte do que vendo desfilar, ao lado da embaixatriz da India, este préstito triunfal da Renascença, que o sr. Ruy Chianca pôs na rua, na Cidade Alta, reunindo perto de 900 pessoas, na melhor ordem e na mais bela disciplina que se possam imaginar.

E' fora de duvida que a Bahia tem um prestigio para famílias tais, que a colocam numa posição singular entre nós. E' ela a única comunidade que, no Brasil, poderia ser armada, do dia para a noite, a fim de produzir uma festa desta natureza. Está mobilizada, permanentemente, para tudo o que é improvisação artistica. Com o seu agudo sentido realistico da vida, ela pode converter-se, de uma hora para outra, na companhia de comedia historica, que hoje à tarde assistimos atônitos, em plena representação. As outras provincias, nem mesmo Pernambuco, teem u'a massa capaz de identificar-se com as coisas d'arte, com os espetáculos dramáticos, com as vozes liricas das outras eras, como esta. Lembremo-nos que S. Paulo se gafana dos bandeirantes, e Minas dos inconfidentes, e, entretanto, a nenhum deles acudiu a idéia de empreender um desfile das visões ardentes e das imagens luminosas do seu passado, como acabam de promover os daqui. Oberamuergau é um arrulhar de pintassilgos diante da imponencia e do luxo de certos quadros que a Bahia vem de apresentar. Cumpre, porem, fixar o esforço do organizador da festa, o sr. Ruy Chianca, que é o herói n. 1 da façanha, e o do prefeito, que é tambem o outro n. 1 da proeza. Ambos precisam ser irmanados nos aplausos distribuidos.

Evocaram-se e reviveram-se, em alegorias e quadros vivos, os acontecimentos transcendentes de 4 séculos de vida e gloria do torrão, que é o berço da nacionalidade. Perfis humanos, morenas de enlouquecer, como as de Hollywood, mancebos que eram galãs de Warner Brothers, nobres, pagens, jagunços, mosquetões, homens d'armas couros, naus, caravelas, capitães de frota, pioneiros, governadores, caboclos, negros, piratas, batavos, franceses, espanhós redes, chucos, pau braquias, espadas, chuços, pau brasil, pimenta, cravo, especiarias da India, jesuitas, vitorias, tilburys, o primeiro automovel de 1906, febre amarela cólera, figuras do Senado e da Camara da cidade, minuetos, engenhos, corporações de oficio, João das Botas, cavalerianos rústicos, a condessa do Barral, a marquesa de Barbacena, os generais de Tuyuty, os zuavos baianos da guerra da Tríplice, Argolo e a sua rosa infalivel na mão, antes de entrar em combate, as bandeiras de Ilororó, Castro Alves, Ruy — todos os troféus que palpitam em fogo, e vivem em flama no coração dos brasileiros atravessaram petulantes a Cidade Alta, num cortêjo animado, que não posso comparar, porque nunca vi nada que se parecesse com isto, em país algum. Foram quatro séculos em desfile, com as pinturas, os quadros, as cenas do que a capital da Bahia realizou, amou e sofreu nestes 400 anos e em que ela alinha o que o país realizou de fundamental e decisivo para o curso da sua evolução.

Confesso que a minha maior surpresa foi ver moças e rapazes, homens maduros e velhos, representando, com uma grave compreensão dos seus papeis, sem sêrem artistas, sem jamais terem frequentado um curso de comedia. Só um povo da vocação para a vida exterior deste, com uma putine de vida social intensa, com o seu amor pelas manifestações d'arte, seria capaz de corresponder ao apelo do poder publico, e deslumbrar os forasteiros, como os baianos veem de esmagar a nossa emotividade. Apenas vendo é que se pode fazer idéia do desembaraço, da intimidade com a rua, do ar natural e rico de expressão, dos gestos artisticamente decorados, de tantas meninas de sociedade, convocadas por uma Góes Calmon e um neto de Cotegipe, para enriquecer os fastos da cidade de uma página destas.

Francisca de Sandes, Joana Angélica, Catarina Alvares, o Caramurú, Vieira, Tromé de Souza, Castro Alves, Ruy Barbosa tiveram interpretações de telas, pintadas por mãos de escol. As moças do "grand monde", que dansaram os minuetos, pareciam figurinhas de Watteau, ou Saxes delicados. Que cinturas de vespas, meu Deus, que tinham todos aqueles alfinins!

O governador Mangabeira está restituindo à Bahia os seus dias de esplendor e de gloria. Sente-se aqui um governo identificado com o povo, porque capaz de devolver-lhe não só as alegorias do seu passado, como novas encarnações do seu trabalho, do seu progresso, isto é, da sua ressurreição da decadencia a que ele andou relegado.

A festa do 4º centenario da fundação do Salvador ilustrou todo um país. E o seu maior galardão é que foi feita para o povo.

RETRATO DO BRASIL

Evasão Escolar

Lembra o presidente da Republica ao Congresso, em sua ultima mensagem, a situação contristadora com que se defronta o Brasil, nos dominios do ensino primario. Em fins de 1946, verificava-se que, para cerca de 5 milhões e 800 mil crianças entre 7 e 11 anos de idade, dispunha o país de 89.412 professores primarios, ministrando ensino em 40.235 unidades escolares a cerca de 3 milhões e 300 mil alunos. Esses dados, como é óbvio, estavam longe de corresponder ás necessidades reais de nossa população escolar e, o que é mais grave, sugeriam mesmo um progressivo declinio.

Em verdade, o total de unanimidades escolares, que em 1942 chegava a 43.975, vinha gradativamente diminuindo de ano para ano, chegando tal redução, no ultimo quinquenio, a 3.740 unidades, fato estranhavel ante o crescimento continuo da população em idade escolar. Fenomeno identico se registrava no movimento de matriculas em nivel primario. Este, em 1941 atingira o total de 3.347.642, vinha decrescendo, anualmente, até acusar, em 1945, a cifra de 3.295.291, isto é, uma diminuição de 52.351 matriculas. A situação era ainda mais grave quando se verificava que, de 3.295.291 crianças matriculadas em nossas escolas primarias, em 1945, apenas 2.333.696 tiveram uma frequencia media regular e somente 1.522.412 obtiveram aprovação nos exames de promoção.

Tomando por base a frequencia real dos escolares e não os dados inseguros da matricula, que muitas vezes não se positivam, declara o presidente da República, verificamos que cerca de 3 milhões e 500 mil futuros cidadãos brasileiros estavam privados dos beneficios de uma escolaridade sistematica e relegados ao analfabetismo ou ao semi-analfabetismo, justamente, nos anos mais propicios á aprendizagem das técnicas e lastros fundamentais da cultura. Mas isto não é tudo, infelizmente. Há Unidades da Federação que deixam de atender a 75% de sua população em idade escolar; em outras, o "deficit" teórico varia entre 60% e 70%; raras apresentam indices inferiores a 50%.

Minas Gerais, por exemplo, teoricamente conta com quase 400 mil crianças fora das escolas; a Bahia apresenta igual situação, conquanto sua população seja apenas a metade da do grande Estado mediterraneo; em Pernambuco, há mais de 200 mil crianças, e no Ceará e em São Paulo cerca de 200 mil, que tambem esperam pela sua oportunidade escolar.

Homens coisas e letras

Erik Satie e o Instituto

José Lins do Rego

Um dia deu na cabeça de Erik Satie, rapaz de 26 anos, pertencer ao Instituto. O Instituto gostava mais dos velhos, dos condecorados, dos acadêmicos. Mas Satie caiu na loucura e iria sofrer decepções amargas.

Saint-Saens, um dos eleitores, recebeu tão mal o colega de genio que este não trepidou me mandar-lhe uma carta em termos duros:

"Senhor, eu me apresentei candidato à sucessão de Gounod, sciencia. O sentimento da justiça, a simples urbanidade, faziam me crer que a minha candidatura, consentida por Deus, aceita pelo senhor. A minha aflição foi grande ao verificar que o senhor esqueceria a solidariedade na arte pelos interesses vulgares. Que os meus concorrentes se humilhem perante o senhor. Eu não. Eu me considero com o direito de valer o que valho. O senhor não me poderá censurar pelo fato de não conhecer o meu lugar, como conheço o seu. Se estou longe do senhor, não devia ser ignorado, mas, pelo contrario, merecia ainda mais ser conhecido.

A sua atitude provem da sua adversão às idéias do século e do homem que vive tão separado de Deus.

Eu o perdôo em Jesus Cristo".

Mais uma vez o espirito academico preferiu a mediocridade. E elegeu candidatos cujos nomes se perderam no tempo. No lugar de Erik Satie, ficaram com os Poladhile, Dubois Lenequin, musicos hoje totalmente ignorados. Mas homens admiraveis, para o Instituto. Mesmo quando Saint-Saens é do Instituto.

Industria e imposto

COSTA REGO
(Para os "D. A.")

Chegaremos a criar um dia a industria do sangue?

A industria abrange, em todos os ramos de suas atividades, um certo numero de operações destinadas a produzir riquezas, operações de ordem técnica e de ordem mercantil. O sangue (o sangue humano, pois trata-se dêle) parece demasiado nobre para êste gênero de negócio.

Todavia, o sangue é hoje tão utilizado nas transfusões, com o fim de assegurar o bom êxito em tantos casos da cirurgia que se tornou verdadeira matéria-prima, necessária á elaboração de um produto: o plasma, ou seja o sangue incoagulável e privado de glóbulos, capaz de conservar-se, á espera do momento em que pode reanimar ou mesmo salvar o paciente. A prática de sua aplicação, tendo aumentado com os progressos da ciência médica, já requer pelo menos dois e três litros de sangue em cada ato operatório.

O cirurgião precisa, pois, de plasma como de seus instrumentos quando o paciente lhe é entregue. Nos primeiros tempos, fazia-se a transfusão com a presença do doador. Não sendo frequentemente possivel buscar o doador com a urgencia indispensável, o plasma constitui a reserva de uma doação antecipada, a conservação do sangue transformado e classificado para as eventualidades. Esse processo filia-se bastante ao da industrialização. De resto, as organizações formadas para assegurar o uso fácil do plasmo chamam-se bancos de sangue, em razão de sua analogia com os estabelecimentos onde se guardam valores para dar-lhes curso e rendimento. O sangue doado é como um valor que espera o mutuário, quer dizer o enfêrmo.

Sucede que, a titulo de matéria-prima do plasmo o sangue é reclamado em mil circunstancias da vida. A idéia de industrializá-lo, de colocá-lo á disposição de todos, tal como no comércio podemos adquirir um comprimido ou um xarope, não demoraria a surgir. Mas o homem está prêso a muitos preconceitos ou prejuizos, de sua própria natureza. Fazer do sangue humano um tipo de plasma que se encontre no mercado, como, por exemplo, do sangue de porco se fabricam chouriços, repugna a sensibilidade geral. Por isto, a industrialização do sangue, ou a comercialização do plasma encontra óbices consideráveis, inclusive nos meios científicos.

Contudo, a ciência mesma reclama todos os dias maiores reservas de plasma, ou seja a ampliação dos bancos de sangue em estabelecimentos mais vastos, com instalações de laboratórios mais numerosas e mais aperfeiçoadas.

Poucos ainda concebem a existência dêsses estabelecimentos entregues ao espirito de lucro. Assim, a industria do sangue — do sangue humano — continua sendo uma hipotese, no máximo uma tese a desenvolver contra as oposições do sentimento.

Muitos especialistas entendem que o assunto se enquadra entre os deveres do Estado; que a industria do sangue exige a chamada nacionalização, tal como a industria dos armamentos, que de sangue também vive.

O caso não se limita, porém, á montagem dos estabelecimentos. Para que haja o plasma, cumpre haver o sangue, e êste pertence ao doador.

A doação do sangue é um

A maioria da U.D.N. deseja o acordo, mas não aceita a candidatura Nereu --Prevista uma grande disputa eleitoral--Posição critica do sr. Milton Campos

Murilo MARROQUIM

Pretender esquematizar a sucessão presidencial através do acordo inter-partidario pode parecer extraordinariamente simples, lógico e honesto; pode, também, ser uma pilheria e, através dela, construir-se uma boa estrategia politica. O ponto está em escolher qual das hipóteses é a veridica, em consequencia da reunião de Petrópolis. O general Dutra colocou-se maravilhosamente bem; não perdeu a sua unidade de ação politica; em meio da agitação, escolheu justamente o que antes escolhera: a coligação, para efetuar o milagre pela segunda vez. Da primeira, ofereceu-lhe um governo sem dificuldades de oposição. A verdade, no entanto, é que a coligação funciona em torno do Catete, a despeito dos partidos; mas, muito certamente não funcionará em torno do futuro presidente. Para começar, a coligação pro-presidencia ficou praticamente condicionada ao acordo interno mineiro. Ora, a despeito de alguns otimistas, não parece que esteja próximo o entendimento em Minas. De modo que em Petrópolis, o general Dutra retirou dos ombros uma tremenda sobrecarga e lançou-a simplesmente sobre os do sr. Milton Campos. Assumiu o governador, na realidade, uma grande responsabilidade. Ficou como uma especie de fiel-tenão para a balança da sucessão presidencial, mas com certeza para a sucessão no seu Estado, através da esperado que a responsabilidade pela unificação de Minas depende, especialmente, do sr. Milton Campos, do seu governo ou do seu partido regional — o que é afinal o mesmo.

***

A propósito, um leader do PSD ortodóxo mineiro nos dizia que, até este instante, o sr. Milton Campos não deu um passo prático para a unificação no Estado. "Nós a desejamos — frizou — mas, se não fôr obtida, de certo que não será por nossa culpa". O que demonstra obviamente já a posição do PSD ortodoxo mineiro, para o jogo politico da sucessão regional e nacional. Na convenção recente do partido, o sr. Valadares declarou, em discurso, que a unificação politica do seu Estado depende da unificação politica nacional e frizou que é um homem de partido. Imagine-se, contudo, que Minas se unifique, estando ainda em suspenso a sucessão presidencial. E nova e maior dificuldade surgirá: porque os mineiros, pelo estão de modo algum desejando a candidatura do sr. Nereu Ramos. E o PSD nacional, se reestruturando, o faz em beneficio do nome do seu atual presidente.

***

Ocorre, portanto, a extrema dificuldade: duas alas poderosas da UDN são radicalmente contrarias a um entendimento com o PSD, se este impuser o nome do senhor Nereu Ramos. Os brigadeiristas de modo nenhum a aceitam; tambem não a aceita a ala a que pertence o coronel Juraci Magalhães, muito embora não seja infenso á mesma o governador Mangabeira, segundo informou um representante baiano da corrente do ultimo. O conhecimento das tendencias dos representantes mais autorizados daquelas alas demonstra, com muita clareza, que o acordo inter-partidario não chegará a bom termo na questão da escolha do futuro presidente. Dentro do PSD existe igualmente o grupo considerado dutrista, que poderá aceitar o senhor Nereu Ramos, mas Imagine-se, portanto, o que provavelmente vai ocorrer. Dentro de alguns meses, o PSD convocará a UDN e o PR para o entendimento final — se é que as conversações marginais anteriores possibilitem tal entendimento. E a UDN vai demonstrar, por maioria que aceita a formula proporcional: o PSD dará o presidente, mas este não deverá ser o senhor Nereu Ramos. Sem duvida que o PSD insistirá, a UDN de sua parte tomará posição — e, quando os dois se desentendem, chama-se a força capaz de reuni-lo. Esta força será o atual presidente da Republica. E o general Dutra naturalmente clamará pela conciliação — sem o senhor Nereu Ramos, em beneficio de um pleito mais tranquilo, etc., etc.

***

Alem das alas politicas, existe contra o entendimento a questão personalista. O pessedismo do Rio Grande faz exigencias. Tudo indica, portanto, que marcharemos para um disputa presidencial das mais agitadas, no dominio eleitoral, se o PSD (e tudo, neste instante, indica que o fará) resistir á medição que se afigura inevitavel. Eis por que, desde agora, é logico esperar o fracasso do acordo inter-partidario; pelo menos, os partidos que efetuem a combinação esperada estarão divididos e essas frações caminharão certeiramente para as alas maioritarias populares representadas pelo senhor Getulio Vargas e Ademar de Baros. O recente encontro do senhor Nereu Ramos com o governador paulista é uma indicação de que o candidato do PSD está agindo com inteligencia e não desconhece a situação.

***

Esta é a posição no momento, recolhida através de um breve enquete que efetuamos no Parlamento entre os lideres mais destacados das correntes politicas. A UDN não está disposta a apoiar o senhor Nereu Ramos; por maioria, inclina-se ao acordo inter-partidario, admite que o presidente saia dos quadros do PSD, mas deseja participar da escolha dos nomes apresentados. Outra ala, e bastante atuante, ainda espera que o partido possa lutar pela presidencia da Republica, através de alianças inclusive com as forças populares. O senhor Nereu Ramos, que está atuando com bastante sagacidade politica, poderá ou não afastar esses obstacu-

PORTO - AEROPORTO

O PORTO

LOIDE BRASILEIRO — Sairá do Rio dia 11, o paquete Rodrigues Alves, sendo aqui esperado dia 18. Prosseguirá para o norte, até Belem e escala.

— Do Rio é esperado aqui dia 3, o paquete Pará. Prosseguirá para Belem e escala. De retorno aqui chegará dia 16 deste, prosseguindo para o sul, até Rio e escala.

— Do norte, é esperado aqui na 1ª quinzena deste, o cargueiro Barbacena. Prosseguirá daqui para o sul, até Itajai e escala, recebendo carga.

— O cargueiro Rio Gurupi é esperado aqui dia 3, vindo de Belem e escala. Prosseguirá daqui para o sul, até Santos e escala, recebendo carga.

— Sairão breve de Porto Alegre, em demanda dos portos do norte, até Natal, os cargueiros Jangadeiro, Rio Tocantins e Rio Parnaiba, sendo aqui esperados na 2ª quinzena de deste. Retornarão ao porto de origem e escala, recebendo carga.

— Sairá brevemente de Belem, em demanda dos portos do sul, o cargueiro Rio Doce, sendo aqui esperado na 2ª quinzena de abril. Prosseguirá daqui para o sul, até Santos e escala, recebendo carga.

— Saiu de Porto Alegre em demanda dos portos do norte, até Natal, o cargueiro Carioca, sendo aqui esperado dia 20. Retornará daqui ao porto de origem e escala, recebendo carga.

COMPANHIA COSTEIRA — O cargueiro Arataia está sendo esperado aqui dia 7, procedente de Antonina. Daqui irá a Fortaleza.

— De Santos é aguardado aqui dia 11 o cargueiro Aragano. Daqui irá a Fortaleza.

— O paquete Itanage está sendo esperado aqui dia 9 deste, vindo de Porto Alegre e abril, vindo de Porto Alegre e escala. Prosseguirá daqui para o norte, escalando em Fortaleza, São Luiz e Belem.

— O paquete Itaimbé é esperado aqui, dia 5 deste, procedente de Porto Alegre e escala. Prosseguirá para o norte, escalando em Fortaleza, São Luiz e Belem.

— O cargueiro Itaguassu está sendo aguardado aqui dia 7, vindo do sul. Retornará ao sul, escalando em Cabedelo, Recife, Rio e Santos, recebendo carga.

—De Belem e escala, está sendo esperado aqui dia 8, o paquete Itapé. Prosseguirá para o sul, escalando em Recife, Maceió, Salvador, Rio, Santos, Rio Grande e Porto Alegre.

CIA. COM. E NAV. — Do sul é esperado aqui dia 4, o cargueiro Poti. Daqui irá a Macau.

MOORE MAC CORMACK — — O Mormackite está sendo esperado aqui dia 5 de abril vindo de Nova York. Sairá no mesmo dia para o porto de origem, recebndo carga.

LAMPORT E HOLT LINE — De Nova York é esperado aqui dia 6, o Jutahy. Retornará daqui ao porto de origem, recebendo carga.

PROXIMAS SAIDAS DE NOVA YORK:

— O Mormacreed sairá dia 27.

— O Mormaclark sairá dia 8 de abril.

— O Mormactern sairá dia 22 de abril, todos para portos brasileiros.

THE BOOTH LINE — Está sendo esperado de Antuerpia e Londres, dia 5 de abril o vapor Boniface, que receberá carga em nosso porto para Lisboa, Liverpool, Londres e outros portos do continente europeu.

— Para a 1ª quinzena de abril, vindo de Nova York, está sendo esperado em nosso porto o vapor Dunstan.

AGENCIAS DE TRANSPORTES

Duque de Caxias 182, nesta ci-

A Agencia Informadora Potiguar, com escritorios á Rua Ferreira Chaves, nº 74 e Av. dade, mantem Sopas, Caminhões Mistos, ás quintas-feiras e domingos para Mossoró e Fortaleza, ás 6 horas da manhã, e para Campina Grande ás terças e sextas-feiras. Para Recife ás terças-feiras e sabados.

AVIAÇÃO

AEROVIAS BRASIL — De Belem para o Rio, pasou dia 31, o PP-AVN, tendo desembarcado aqui:

De Fortaleza: Silvio Vasconcelos e Walter Japps. Conduzia em transito 8 passageiros.

Embarcaram, para Recife: Pierre Simas e Satiro Guimarães.

LAP — Dia 30 chegou do Rio o PP-LPE, desembarcando aqui:

Do Rio: Leocadio Silva Mota.

De Aracaju: Wilton Pinto Costa.

De Recife: Tarciso José Carrilho.

De Campina Grande: Lourival da Costa Silva. A aeronave retornou ao Rio no dia seguinte, levando:

Para Campina Grande: José Dantas Carneiro.

Para Recife: Benedito Cabral de Souza.

MOORE-McCORMACK Lines

"MORMACKITE" Esperado a 5 de Abril, receberá cargas para Nova York

PROXIMAS SAIDAS DOS ESTADOS UNIDOS

"MORMACREED" Sairá de Nova York a 27 de Março

"MORMACLARK" Sairá de Nova York a 8 de Abril

"MORMACTERN" Sairá de Nova York a 22 de Abril

Mais informações com

MOORE-McCORMACK (NAVEGAÇAO) S. A.

RECIFE - SÃO LUIZ - BAHIA - RIO - SANTOS - BELEM - SÃO PAULO

NATAL: Rua Frei Miguelinho, 14

RUY MOREIRA PAIVA

FONES 1048 e 1088 — CAIXA POSTAL 80

COMPANHIA INTERNACIONAL DE CAPITALIZAÇÃO

CIC

Março de 1949

NESTE MÊS FORAM SORTEADAS AS SEGUINTES COMBINAÇÕES

1ª — PEZ — 2ª — HMB — 3ª — WLS — 4ª — ZNY

5ª — CZT — 6ª — PBY — 7ª — FWW — 8ª — PIK

OS PORTADORES DE TITULOS EM VIGOR CONTEMPLADOS SÃO CONVIDADOS A RECEBER O REEMBOLSO GARANTIDO.

SE POUCO MUITO, VALE GUARDAR UMA VEZ TODO MÊS

Foi contemplado neste Estado o seguinte titulo: 17.554 — combinação PIK, com Cr$ 7.400,00 para a Snra. Maria Feitosa Bezerra, reside nte em Florania.

AGENCIA GERAL DO RIO GRANDE DO NORTE

— Coronel Bonifacio, 202 —

MOÇAS E SENHORAS DO INTERIOR

(Qualquer cidade, Distrito ou Vila!)

Oferecemos ótima oportunidade, para nas horas vagas, obterem ótimo rendimento mensal, com pouco trabalho. Interessa para moças e senhoras ativas e desembaraçadas !Escrevam imediatamente á Caixa Postal 3717 S. Paulo, sem compromisso. Negocio honesto, positivo e lucrativo.

CINE RIO GRANDE

Avenida Deodoro, 635 — Fone: 1531

— HOJE —

Matinée ás 15,30 — Soirée ás 20 horas

A Caminho Do Rio

com Bing Crosby, Bob Hope e Dorothy Lamour

Um samba "rasgado"... Um amor bem tropical E uma confusão atrapalhada

Ritmos brasileiros numa comedia que nos mostra os encantos da Cidade Maravilhosa!...

— Segunda-feira —

CIDADE NU'A

com Barry Fitzgerald

— Aguardem —

ACORDES DO CORAÇÃO

com JOAN GRAWFORD e JOHN GARFIELD

Explicação necessaria

Natal, 2 de abril de 1949

Sr. Diretor do
"Diario de Natal"

Nesta

Nos "Fatos Policiais", edição de ontem, desse jornal, sob o titulo "Precatoria oriunda de Fortaleza" deparei um informe que reclama um esclarecimento de minha parte. Uma firma de Fortaleza procurava envolver injustamente o nome honrado de um meu cliente, incorrendo em patente responsabilidade civil, que a seu tempo será promovida.

Vamos aos fatos: O sr. João Galdino de Alencar tinha um contrato de arrendamento da sua mina de ouro em Currais Novos com a firma Cortez, O' Grady & Cia., de Fortaleza, recebendo, mensalmente, trinta mil cruzeiros. A's vezes, procurava o meu cliente, sr. Raimundo Pinheiro, a quem fazia cessão dos seus direitos de renda, outorgando procuração em causa propria, com poderes irrevogaveis, que era transcrita em titulos e documentos. E a firma cearense pagava sempre essas mensalidades cedidas, mandando o dinheiro para Raimundo Pinheiro pelo Banco do Brasil.

A ultima cessão foi de tres meses de renda, portanto noventa mil cruzeiros, e dela, para efeitos do art. 1069 do Código Civil, foi a firma cearense devidamente notificada, ainda com protesto contra qualquer pagamento ao cedente, tendo esta, por carta, acusado dita notificação, fazendo ponderações de secundaria importancia.

Surgiram, a esse tempo, divergencias entre o sr. Alencar e a firma cearense, em torno do arrendamento, resultando que ambos procuraram, em juizo, rescindir o contrato. Teve andamento mais rapido a ação intentada pelo sr. Alencar, na qual este cobrava de Cortez O'Grady & Cia. a multa de dois milhões de cruzeiros pelo não cumprimento do contrato, apontando como uma das provas, justamente a circunstancia de não haver ela pago, ainda, os noventa mil cruzeiros de Raimundo Pinheiro, que, na qualidade de cessionario, representava ao proprio contratante.

Afinal chegaram a acordo os dois contendores, mas de nada participando ao meu cliente, Raimundo Pinheiro, que continuava desenbolsado daquela importancia. Cansado de esperar, resolveu então enviar-me a Fortaleza, com poderes para resolver a pendencia, amigavel ou judicialmente.

O advogado da firma cearense não quiz atender ás nossas ponderações, alegando que a mesma já pagara aquela importancia ao proprio sr. Alencar. Ao que respondemos dizendo não ser legal, já em face das notificações, já segundo o conhecimento proloquio "quem mal paga duas vezes", principio consubstanciado no art. 934 do Código Civil, não podendo, assim, o pagamento deixar de ser efetuado pela firma ao sr. Raimundo Pinheiro.

Esgotados os meios suasorios, substabelecemos a procuração ao dr. Lauro Maciel, advogado em Fortaleza, tendo inicio a ação executiva, com com fundamento no art. 298 ns. IX e XVIII do Código de Processo Civil, já estando feita, a estas alturas, a penhora dos bens.

O documento que nos foi mostrado como "prova" do pagamento que a firma cearense teria feito ao mesmo sr. Alencar, duma importancia devida a Raimundo Pinheiro e só a este, era, na verdade, **res inter alios acta**. E ademais, o sr. Alencar não fizera tal pagamento, nem nos caberia procurá-lo uma vez que seria renunciar á cobrança ao único devedor legal, a firma cearense.

Sabemos que o sr. Alencar, no processo de sua concordata preventiva, que corre no fôro desta Comarca, declarou dever aos srs. Cortez O'Grady & Cia. a importancia de noventa mil cruzeiros, decorrente de um acordo feito com a mesma firma, para pagamento ao sr. Raimundo Pinheiro, acordo feito á revelia deste ultimo. Com isso prova que não está agindo fraudulentamente e o seu advogado, dr. Kerginaldo Cavalcanti, presentemente no Rio de Janeiro, terá de agir na defesa dos direitos do seu cliente.

Não se tratasse duma precatoria, sr diretor, nem fosse publicado o assunto em seu jornal, e, com franqueza, pensariamos até que se tratasse de alguma pilheria de primeiro de abril...

Saudações

a) Otto Guerra
Advogado

Indústria...

(Conclusão da 2ª. pag.)

gesto; é portanto um ato voluntário, mesmo quando não praticado por simples abnegação. Crescendo as necessidades geralmente muito mais do que o numero dos doadores, fazem-se as chamadas campanhas de sangue, ou seja o apêlo periódico aos doadores para que mantenham em bom nivel seus depositos nos bancos — nos bancos de sangue, entenda-se.

Mas, de igual maneira como a idéia de formar a industria do sangue é determinada pela extensão dos casos em que o plasma se impõe, também, já pensam em resolver as carencias da doação tornando-a compulsória. O Estado criaria o impôsto de sangue, á margem, por exemplo, do impôsto de renda: tantos mil cruzeiros para o cedular progressivo; tantos litros de sangue para o banco do bairro onde mora o contribuinte... Poderiamos do fisco dizer então que, além de couro e cabelo, nos tiraria o sangue, o que é, de resto, uma verdade antiga, mesmo de quando ainda não transformávamos tanto o sangue em plasma.

TELEGRAMAS PARA OS ESTADOS UNIDOS

NOVA TABELA

A partir de 1º de Abril de 1949

Por palavra ordinaria:	Franco-ouro	(1) Cr.$
Cidade de Nova York	1,22	8,05
Outros lugares nos Estados Unidos	1,52	10,03

(1) Ao câmbio de Cr.$ 6,60 por franco-ouro, fixado oficialmente.

All America Cables And Radio ("Via All America").
Cia. Radiotelegráfica Brasileira ("Via Radiobras").
Cia. Radio Internacional do Brasil. ("Via Radional").
Italcable, Servizi Cablografici Radio-telegrafici e Radio-elettrici ("Via Italcable").
The Western Telegragh Co. ("Via Western").

Sindicato dos Empregados no Comercio no Estado do Rio Grande do Norte

O Presidente da Junta Governativa do Sindicato dos Empregados no Comercio, convida todos os empregados sindicalizados para uma reunião a realizar-se no dia 2 de Abril do corrente ano, ás 20 horas, em sua séde social a Rua João Pessoa, 116 — 1º andar, para o registro dos candidatos a eleição do vogal e suplente da Junta de Conciliação de Natal.

Nata, 5 de Abril de 1949

Carlos Vieira de Andrade Serrano
Presidente da Junta Governativa.

Oportunidades

CASAS

ALUGA-SE a casa na praia de Areia Preta, de propriedade do des. Floriano Cavalcanti, onde funcionou o Bar Leblon.

Tratar com Madruga na Camara Municipal.

ALUGA-SE uma casa na Praia do Meio (Vila Palatnick) nº 8, com 4 quartos, agua corrente, cosinha, banheiro, e alpendrada aos lados.

Tratar na Rua Dr. Barata, 165, com Ismael Pereira — Fone 12-08.

ALUGA-SE uma casa á Rua Meira e Sá, 255.

Tratar com Geraldo, no Banco do Povo.

ALUGAM-SE quartos no predio á Av. Rio Branco, 605 ou apartamento completo.

Tratar no mesmo.

VENDE-SE ou permuta-se por casa nesta capital, uma propriedade com estabulo bem montado, sita nas proximidades da Feira do Carrasco.

Tratar na Avenida 12, nº 1536 — Alecrim.

Ponto Comercial

PONTO COMERCIAL

Vende-se uma mercearia na Av. Rodrigues Alves, 658, ou troca-se por casa de residencia ou outro objeto de valor.

Trata-se na mesma ou com Francisco Capistrano, Mercado da Cidade Alta, Local 15, Rua A. Fone 2002.

DIVERSOS

MOVEIS

Por motivo de viagem, vendem-se: sala de copa, petisqueira, mesas, cadeiras, guarda-roupa, penteadeira e sala de visita. Potengi, 636.

CURSO de Corte pelo método "Creation" á rua Gonçalves Lêdo, 661.

ATENÇÃO — Aparelho Sanitario marca "Santos", á venda na Rua Sachet, n. 191, preço especial.

Informações uteis

FARMACIAS DE PLANTÃO

Farmacia Monteiro, á rua Dr. Barata — Ribeira.

Farmacia Coêlho, á rua Amaro Barreto — Alecrim.

FILMES DO DIA:

RIO GRANDE — A's 15,30 18 e 20 hs. — "A Caminho do Rio", uma grande comedia com Bing Crosby, Bob Hope e Dorothy Lamour.

Preço: Cr$ 7,20.

REX — A's 15,30 e 19,45 — "Festa Brava", um autentico sucesso musical da Metro, com Esther Williams.

Preço: Cr$ 7,20.

S. LUIS—A's 15,30 e 19,45— "Entre o Amor e o Pecado", uma suberba produção em tecnicolor, com Linda Darnell.

Preço: Cr$ 6,00.

ALECRIM — 15,30 e 19,45 — "As Duas Orfãs", uma colossal pelicula mexicana de alta metragem.

S. PEDRO —15,30 e 19,30 — "Obrigado, Doutor", uma grande produção nacional de grande aceitação, com Rodolfo Mayer e Hebe Guimarães.

POPULAR — 15,30 e 19,30— "Ao Despertar do Mundo".

PAGAMENTO NO TESOURO FEDERAL

O Tesouro Federal pagará dia 4:

Pensionistas dos Ministerios da Guerra, Marinha e Aeronautica.

ESTADUAL

O Tesouro Estadual pagará dia 4:

Departamento de Educação: Grupos Escolares "Augusto Severo", "Frei Miguelinho", "Aurea Barros", "Alberto Torres", "João Tiburcio" e "Isabel Gondim", Escola Profissional do Alecrim e Professores de 2ª Classe. Departamento da Segurança Publica: Diretoria Geral e Policias Civil e Maritima. Departamento da Fazenda: Fiscais de Rendas, Escrivães de Coletorias e Guardas Fiscais. Serviço Estadual de Reeducação e Assistencia Social.

PAGAMENTOS DAGUA

A Repartição de Saneamento de Natal está avisando que começou as cobranças das Taxas Dagua e Esgotos, referentes ao trimestre de janeiro a marco.

TELEGRAMAS RETIDOS:

Encontram-se retidos os seguintes telegramas na Diretoria dos Correios e Telegrafos:

Ajinho; Amauri Bezerra, Padre Pinto 617; Antonio Augusto, S. Miguel 172; 1º Sargento Alberto Lobo: Ademar Garge Leite, pça Raul Soares 267; Urgente para Aluizio Oliveira; Carmelio Azevedo, Rio Branco 84; Dulce Barbosa, Pereira Simões 39; Deia Souza, Olimpio Bandeira 4; Geraldina; Iraci Rodrigues. Trav. Riachuelo 40; Ifenet Fernandes Carvalho, Caixa Postal: Dep. José Humberto, Pensão America; José Farias, Felipe Camarão 620; Jobiseis; José Martins; Joana Miranda; Metorseg para Fonteneli; Murilo Fernandes. Rodrigues Alves 911; Mario Alves, Santo Antonio 8; Matarazzo; Maria Fernandes; Pires, Misericordia 730; Pedro Marques, Paula Barros 570; Rianete, Hermes da Fonseca 154; Teodulo Barreto, Santo Antonio 168; Wilson Ribeiro de Vasconcelos; Francisco Bento, Rua S. João 119; Hermita Cansansão, Vigario Bartolomeu 86; José Costa de Araujo, Av. Deodoro 412.

Registro Civil

Foram feitos, durante o dia 26 de março, no 4º Cartório Judiciário, desta Comarca, os seguintes registros:

NASCIMENTOS:

Maria dos Prazeres Cortez, nascida no dia 2 de dezembro de 1948, filha de Julio Pegado Cortez e de d. Maria Amelia de Sousa Cortez;

— Eduardo Gomes Pinheiro do Carmo, nascido no dia 25 de março de 1949, filho de Julio Pinheiro do Carmo e de d. Odete Pinheiro do Carmo;

— Antonio Silva de Oliveira, nascido no dia 21 de julho de 1948, filho de Maria do Carmo da Silva;

— Antonio Barros Lira, nascido no dia 28 de fevereiro de 1949, filho de Tarcila Barros;

— Jandira Sales Fernandes, nascida no dia 15 de julho de 1948, filha de Manoel Sales Fernandes e de d. Raquel de Moura Fernandes;

— Severino Amancio de Souza, nascido no dia 30 de março de 1931, filho de Amancio Eduardo e de d. Hozana Augusta dos Anjos;

— José Emiliano do Nascimento, nascido no dia 15 de setembro de 1933, João Emiliano do Nascimento, nascido no dia 2 de julho de 1934, Gemval Emiliano do Nascimento, nascido no dia 17 de agosto de 1936, Francisco Emiliano do Nascimento, nascido no dia 9 de julho de 1940, Maria do Carmo do Nascimento, nascida no dia 5 de maio de 1941, Paulo Emiliano do Nascimento, nascido no dia 20 de abril de 1942, Manoel Emiliano do Nascimento, nascido no dia 23 de setembro de 1945, Maria de Lourdes do Nascimento, nascida no dia 24 de fevereiro de 1948, filhos de Domingos Emiliano do Nascimento e de d. Maria Domingos do Nascimento.

ARAME FARPADO

— Vende —

MARTINS & CIA LTDA.

Frei Miguelinho 29

— Fone 1133 —

CRUZEIRO DO SUL CAPITALIZAÇÃO S.A.

RESULTADO DO SORTEIO

Realizado em 31 de Março de 1949

QKH TIB HEF DZI

DFP TBK IOL

Sucursal de NATAL

Sede Social - Rio de Janeiro

MANDADO DE SEGURANÇA

Ato ilegal do governo. Independencia dos Poderes. Promoção de juiz menos antigo. Direito certo e incontestavel do impetrante, em face da Lei e das Constituições. Omissão do nome do requerente numa das listas de antiguidade.

Exmo. Snr. Desembargador Presidente do Egregio Tribunal de Justiça do Estado.

Fabio Maximo Pachêco Dantas, brasileiro, casado, juiz de Direito da Comarca de Macau, deste Estado, domiciliado e residente na cidade de Macau, séde da referida Comarca, por seu procurador e advogado, infra-assinado (procuração anexa), inscrito na "Ordem dos Advogados do Brasil", Secção deste Estado, sob o numero 116, com escritorio nesta capital, á Avenida Rio Branco, numero 784, vem requerer ao Egregio Tribunal de Justiça do Estado um mandado de segurança contra ato do Exmo Snr. Governador do Estado e, bem assim, alternativamente, contra ato dêsse Egregio Tribunal de Justiça do Estado, pelos fundamentos que passa a expôr:

1 — Em datas de 18 de setembro e 10 de outubro de 1926, o impetrante foi nomeado e empossado ,respectivamente, no cargo de Juiz de Direito da Comarca de Macau, sendo todas as Comarcas do Estado, a êsse tempo, de uma só entrancia. Com o advento da Constituição Federal de 1934, o Estado baixou os Decs. Lei nº 728, de 18 de outubro de 1934, cujo teôr consta da documentação anexa, que instituiu tres entrancias para as Comarcas, e nº 39 de 12 de março de 1940, que no seu art. 15, § 1º, dispoz o seguinte:

"Para todos os efeitos legais, se equiparam aos Juizes de Direito que, atualmente, têm exercicio em Comarca de 3ª entrancia, todos os que foram nomeados e empossados nos respectivos cargos antes da vigencia do Decreto nº 728, de 18 de outubro de 1934, que fez a classificação, por entrancias, das Comarcas do Estado". (Doc. anexo).

Como se disse, o impetrante foi nomeado e empossado no cargo de Juiz de Direito da Comarca de Macau, muito antes da vigencia do aludido Decreto 728, tendo, portanto, ficado equiparado, para todos os efeitos legais, aos Juizes de Direito da 3ª entrancia ,esta, naquele tempo, a mais elevada, nos precizos termos do art 4º, § unico, do citado Decreto 728.

Subsequentemente, veio o Decreto 245, de 26 de novembro de 1943 que manteve o art. 15 citado ,e alterou o seu § 1º, tendo ficado classificadas as comarcas apenas em duas entrancias. E, finalmente, entrou em vigor a Lei nº 144, de 23 de dezembro de 1948 (Lei de Organização Judiciaria do Estado), que no seu art. 15 dispoz:

"Para todos os efeitos legais, salvo vencimentos, se equiparam aos juizes de didireito que atualmente têm exercicio em comarca de 2ª entrancia, todos os que foram nomeados e empossados nos respectivos cargos antes da vigencia do Decreto nº 728, de 18 de outubro de 1934, que fez a classificação, por entrancias, das comarcas do Estado". Está bem nitido ,assim, que em frente dos dispositivos legais é o impetrante Juiz de Direito de 2ª entrancia, muito embóra com exercicio em comarca de entrancia inferior e sem o gozo de vencimentos, correspondentes á sua categoria de Juiz de entrancia mais alta. Em outras palavras, o impetrante é **Juiz de 2ª entrancia, "PARA TODOS OS EFEITOS LEGAIS, SALVO VENCIMENTOS".**

2 — Conforme se prova com a certidão anexa, passada pela Secretaria do Excelso Supremo Tribunal Federal, em 28 de maio do ano p. passado, o Excelso Supremo Tribunal Federal, julgando o Recurso de Mandado de Segurança nº 889, originario deste Estado, unanimemente confirmou um aresto do Egregio Tribunal de Justiça do Estado que reconheceu o direito de remoção ao Juiz de Direito da Comarca de Macaiba, Dr. Odilon Coelho de Albuquerque, para a Comarca de Ceará Mirim, naquele tempo a primeira de primeira entrancia e a outra de segunda, justamente porque o referido Juiz de Direito havia sido nomeado e empossado no seu cargo antes da vigencia do aludido Decreto 728.

Nestas condições, é da jurisprudencia desse Egregio Tribunal de Justiça, aliás reafirmada pela mais alta Côrte de Justiça do Paiz, que os Juizes de Direito da categoria a que pertence o postulante teem o direito a remoção para Comarca de segunda entrancia.

Na referida equiparação "para todos os efeitos legais", está compreendido, insofismavelmente, o direito de remoção, a pedido do requerente e dos demais Juizes de Direito da sua categoria.

3 — A remoção ,a pedido do Juiz, constitue um direito absoluto que se outorga ao Magistrado, não reclamando beneplácito do Poder Judiciário, e muito menos do Governador do Estado. Esse direito está previsto no art. 127 da Lei de Organização Judiciária do Estado. Por êste dispositivo o Juiz tem o direito de ser removido a pedido. Os arts. 130, 131 e 132 regulamentam o assunto com bastante nitidez. Uma vez verificada a vaga, com a sua publicação no Orgão Oficial, dentro de oito dias poderá o Magistrado exercitar o seu direito de remoção Pelo fato de estar escrito na lei que ao magistrado é ressalvado, facultado, o direito de requerer a sua remoção, não se pode, com honestidade, tirar daí a ilação absurda de que sêja facultado ao Exmo. Snr. Governador do Estado fazêr ou não a remoção impetrada no prazo. Escoado o prazo, e tendo sido feito, dentro dêle, apenas um requerimento de remoção, somente um caminho ha a seguir o Poder Executivo — fazer, imediatamente, a remoção requisitada. Não se argumente com a hipotese do art. 132, da citada Lei Judiciária, para, com este dispositivo se pretendêr conferir ao Chefe do Poder Executivo um direito, uma prerrogativa que lhe não assiste.

Essa norma da Lei Judiciária, em primeiro plano, nenhuma aplicação poderá ter á hipótese de pedido unico de remoção, pois, foi concebida para o caso especial de mais de um pedido de transferencia, "in-verbis".:

"Havendo mais de um requerimento o Governador do Estado poderá ouvir o tribunal de Justiça sobre a preferencia dos candidatos". A lei deve ser interpretada pelo que nela se contem. Agora, pergunta-se, em que parte ou palavra desse dispositivo está escrito ser facultado ao Poder Executivo o direito, de desatender o pedido de remoção quando êste for apresentado por um só Juiz, dentro do prazo legal? Esse dispositivo tambem não diz que possa a Autoridade Administrativa deixar de remover todos os candidatos á remoção. O que nêle se compreende é que, havendo mais de um requerimento, poderá a Autoridade atender a qualquer um dêles ou ouvir o Tribunal de Justiça sobre a preferencia, mas, de qualquer modo, tem que proceder a uma remoção.

Uma das provas mais evidentes de que o direito de remoção é absoluto, certo e incontestavel, é que, o legislador não se contentou apenas em declara-lo naquele dispositivo legal, foi mais adeante o regulamentou, concedendo ao Magistrado o prazo dentro do qual possa exercitar a sua transferencia. Isso é tão claro que dispensa maior indagação.

A questão, examinada á luz da Constituição Estadual tambem não deixa duvidas no espirito do interprete. O direito de remoção está assegurado ao Magistrado no inciso II, do art 57, juntamente com a "inamovibilidade". O insigne Pontes de Miranda, reportando-se a essas garantias constitucionais estipuladas na Carta Magna Federal (art. 95), com muita sabedoria, doutrina:

"A independencia do juiz constitui o conteúdo do art 95. As garantias do art. 95 são direitos constitucionais, regras diretas e imediatas, e não simples garantias institucionais. O Poder Legislativo e os outros poderes não têm faculdade de interpretar e conceituar vitaliciedade, inamovibilidade e irredutibilidade de vencimentos. São conceitos da Constituição". "Comentarios á Constituição de 1946", pgs. 163-164). O Legislador Constituinte Estadual quiz que no rol dessas garantias constitucionais, fosse tambem assegurada essa outra — a de remoção, quando oportuna. E tanto é verdade que o direito de remoção é certo e incontestavel que dentro do prazo que a Lei concede ,após a vaga, para ser requerida, o Poder Executivo não poderá prover o cargo por promoção. A remoção, com a "inamovibilidade", "vitaliciedade", ou como a a "irredutibilidade" de vencimentos, é uma cautela constitucional imprescindivel a independencia do Juiz. Está escrita na Constituição Estadual e a nenhum Poder é dado o poder de "interpretar e conceituar".

Para se vêr que nem o Judiciario pode interferir no pedido de remoção, quando exercitado por um só Magistrado, basta se atentar que unicamente na hipotese de haver mais de um requerimento, poderá ser ouvido "o Tribunal de Justiça sobre a preferencia dos candidatos". (art. 132., da Org. Jud.)

Noutro aspecto, para que o direito de remoção do Magistrado estivesse ao sabor do Exmo Snr. Chefe do Executivo Estadual, ou qualquer daquelas garantias constitucionais, haveria, flagrantemente, uma subalternidade do Magistrado que, como se demonstrou, a Lei não tolera e uma insólita ofensa aos principios de independencia e harmonia dos Poderes, consagrados no art. 36, da Constituição Federal, e no art. 8º da Constituição Estadual.

Si as garantias constitucionais do Magistrado estivessem a mercê, ao arbitrio, do Poder Executivo, já não deveria ser considerado, êle, membro do Poder Judiciario, mas, do Executivo, ou, do contrario, seria o Judiciário subordinado do Executivo. Isso não seria sustentado por nenhum legulcio, por mais desavisado que fosse.

Ao contrario do que se supõe, essas garantias conferidas ao Juiz (vitaliciedade, inamovibilidade, remoção a pedido ou irredutibilidade de vencimentos), constituem corolário da independencia do Poder Judiciario.

O preclaro constitucionalista Pedro Lessa sustentando a independencia do Poder Judiciario, já em 1915, pontificava:

"Importa garantir o poder Judiciário, defendendo-o da pressão, das usurpações e da influencia dos outros poderes politicos. Para isso é mistér organizar de tal modo a magistratura, que, em vez de ficar dependendo do poder executivo, constitua ela um freio a esse poder." ("Do Poder Judiciario", pag. 39).

Rui Barbosa estabelecendo a verdadeira latitude dos Poderes da Soberania Nacional, doutrinava:

"Por outro lado, se esses poderes são harmonicos entre si, nenhum deles será senhor senão da competencia, que lhe for designada no seu quinhão constitucional, e nenhum, muito menos, poderá exercer sobre qualquer dos outros dois ascendente, restrição ou fiscalização, quando a lei constitucional lh'as não der claramente" ("Comentario á Constituição Federal Brasileira", pag. 408).

Com efeito, nenhuma lei existe que autorize o Exmo. Snr. Governador do Estado a sair da orbita do Poder que exerce para estabelecer restrição ao direito de remoção do Magistrado. A Constituição, expressamente, assegura esse direito ao Juiz, e não diz, em nenhum de seus dispositivos, que o Poder Executivo tenha a faculdade de denega-lo quando peticionado no prazo e com as formalidades da lei. Na competencia constitucional do Poder Executivo não está assegurado êsse direito ao Exmo. Snr. Governador do Estado.

Na Constituição Federal ha um dispositivo que reza assim:

"Art. 124 — Os Estados organizarão a sua justiça com observancia dos artigos 95 e 97 e tambem dos seguintes principios: VII — em caso de mudança de sede do juizo, é facultado ao juiz remover-se para a nova séde ou para comarca de igual entrancia ou pedir disponibilidade com vencimentos integrais;". Qualquer dessas faculdades outorgadas ao Juiz constitue direito absoluto do Magistrado, contra o qual o Poder Executivo não tem competencia para delimita-lo. Verificada a hipotese, em qualquer dos casos ali cogitados, o Magistrado requisita o seu direito, ao seu absoluto criterio, restando ao Poder Executivo, unicamente, homologar a deliberação do Magistrado, membro do outro Poder. Vale transcrever aqui o comentario que faz, áquele dispositivo, Themistocles Brandão Cavalcanti:

"Aqui se encontra um corolario da inamovibilidade da magistratura."

"Permite-se-lhe naturalmente que acompanhe a transferencia ou que seja voluntariamente aproveitado em comarca de igual entrancia, naturalmente vaga, para que possa, assim continuar a sua carreira".

"São todas hipoteses que resguardam o magistrado contra o arbitrio e contra medidas que envolvam o desrespeito ao principio da inamovibilidade. MESMO ATRAVE'S DE VIOLAÇÕES OBLIQUAS AO TEXTO CONSTITUCIONAL". ("A Constituição Federal Comentada", pag. 412)

Ora, se a Constituição Estadual, por igual, facultou ao Magistrado, de par com a "inamovibilidade", o direito de remoção, como, pois, se pretender que esse direito ainda está condicionado ao **arbitrio do Chefe do Poder** Executivo, muito especialmente si o legislador, na Lei Ordinaria, chegou mesmo a fixar o prazo dentro do qual se possibilita êsse mesmo direito?

Esse comentário de Themistocles Brandão Cavalcanti se ajusta tambem, com a mesma propriedade, ao inciso II, do art 57, da Constituição Estadual e aos arts. 127, 131 comb. com o 130, da Lei de Organização Judiciária do Estado, que reza:

"Art. 57 — Ressalvadas as restrições expressas na Constituição Federal, os Desembargadores do Tribunal de Justiça e os Juizes de direito gozarão das seguintes garantias: II — inamovibilidade, salvo promoção aceita, REMOÇÃO A PEDIDO ou quando ocorrer motivo de interesse publico, reconhecido pelo voto de dois terços dos membros efetivos do Tribunal de Justiça; " (Constituição Estadual);

"Art. 127 — O Juiz de direito só poderá ser removido por promoção aceita, REMOÇÃO A PEDIDO, permuta, ou pelo voto de dois terços dos membros efetivos do Tribunal de Justiça, em virtude de interesse publico (art. 95, nº II, da Constituição Federal) ("Lei de Organização Judiciária do Estado").

"Art. 130 — Fica ressalvado ao juiz de direito das comarcas de primeira entrancia a faculdade de requererem sua remoção para comarca de igual categoria, dentro de oito dias a contar da publicação da vaga no Orgão Oficial" (Lei de Organização Judiciaria do Estado):

"Art. 131 — Igual faculdade e dentro do mesmo prazo, assiste aos juizes das comarcas de segunda entrancia para as da mesma classe." (Lei de Organização Judiciaria do Estado).

Nestas condições, o direito de remoção do Magistrado é certo e incontestavel por promanar de texto expresso de Lei Ordinária, de dispositivo da Constituição Estadual e de principios basilares das garantias do Magistrado e da independencia do Poder Judiciario, proclamados na Constituição Federal vigorante

4 — Nada obstante, esse direito certo e incontestavel foi violado pelo Exmo. Snr. Governador do Estado. O impetrante, conforme prova com a documentação anexa (2ª via da Ficha Nº 469 e certidão passada pelo Chefe do Gabinete do Governador do Estado), em data de 4 de fevereiro p. passado, requereu ao Exmo. Snr. Governador do Estado a sua remoção da Comarca de Macau, para a de Ceará Mirim que vagou em virtude de remoção que foi deferida ao seu titular para a 2ª vara da Comarca de Natal. Segundo se evidencia da referida certidão, passada pelo Chefe do Gabinete do Governador do Estado, no prazo de oito dias seguintes á data da vaga da Comarca de Ceará Mirim somente o impetrante usou desse direito de remoção, tendo apresentado o seu pedido com as formalidades da Lei.

Entretanto, S. Excia. o Snr. Governador do Estado, sem que tivesse exarado qualquer despacho na referida requisição de remoção, em data de 21 de fevereiro p. passado dirigiu ao Egregio Tribunal de Justiça o oficio que se anexa a esta petição, por certidão, solicitando a indicação do nome do juiz mais antigo para ser feita promoção, por antiguidade, para a referida Comarca vaga. Em resposta, o Exmo. Sr. Presidente do Egregio Tribunal passou o oficio constante da certidão inclusa, de **acordo com a decisão do mesmo Tribunal,** indicando o nome do Juiz escolhido como mais antigo, tendo ponderado no mesmo oficio que o processo de remoção está regulamentado na Lei de Organização Judiciaria do Estado, não cabendo "ao Júdiciario a iniciativa de qualquer indicação, salvo se o chefe do Poder Executivo utilizar-se da faculdade que lhe confere o art 132 da citada lei organica".

Com real surpresa para o impetrante no dia 4 de março fluente o "Diario Oficial do Estado" (anexo), publicou um Decreto do Governo Estadual promovendo, por antiguidade, o Bacharel Rosemiro Robinson da Silva, Juiz de Direito da Comarca de Currais Novos, para a Comarca vaga de Ceará Mirim, como si não tivesse havido requerimento de remoção para a mesma Comarca vaga.

O fato de haver S. Excia. o Snr. Governador, se recuzado a exarar despacho no pedido de remoção do postulante, constitue mais uma prova inequivoca de seu direito ser certo e incontestavel. S. Excia. não tinha elementos juridicos para denegar o pedido, preferiu a omissão, mas, tendo ficado tacitamente, indeferido o mesmo requerimento de remoção desde o instante que baixou o Decreto de promoção já referido.

5 — Outro aspecto não menos importante. O impetrante é juiz de Direito de 2ª entrancia, para todos os efeitos legais, salvo vencimentos, nos termos do art. 15 da Lei de Organização Judiciária. Ora, os seus vencimentos lhe estão sendo pagos na base de entrancia inferior. Por outro lado, o seu nome figura na lista de antiguidades dos Juizes de Direito do Estado, na relação daqueles que pertencem a segunda entrancia, não constando o seu nome na dos de primeira entrancia, nada obstante ter vencimentos equivalentes aos desta entrancia. Em relação a vencimentos o postulante, por uma exceção da Lei Judiciária (art. 15), é Juiz de Direito de primeira entrancia. E como tal deveria, "data venia", constar o seu nome em ambas as listas de antiguidade. Mas, o certo é que ali não está o seu nome, com evidente lesão de seus direitos de antiguidade, para o efeito de promoção. A Constituição Federal, no § 1º do seu art. 141, diz textualmente:

"Todos são iguais perante a lei. "Todavia, como se viu ,a condição do impetrante é "sui generis". Tem vencimentos equivalentes aos de Juiz de Direito de primeira entrancia, está exercendo o seu cargo numa Comarca de primeira entrancia, e o seu nome não está contido na lista de antiguidade dos Juizes de Direito da primeira entrancia. Segundo consta das listas de antiguidade, o impetrante foi nomeado Juiz de Direito em 18 de setembro de 1926, tendo assumido o exercicio do dito cargo em 10 de outubro do dito ano. Ainda segundo se evidencia da mesma lista de antiguidade os Juizes de Direito mais antigos são, apenas, os Bachareis Matias Carlos de Araujo Maciel, Adolberto Soares de Araujo Amorim e João Vicente da Costa, o primeiro em disponibilidade, e os demais já em exercicio em Varas desta Comarca da Capital, de 2ª entrancia. Excepto estes, todos os demais Juizes de Direito do Estado, sem excepção, são menos antigos do que o impetrante. Com isso se prova que a lista de antiguidade organizada por este Egregio Tribunal de Justiça em 31 de janeiro deste ano e publicada no "Diario Oficial do Estado" de 3 de fevereiro ultimo foi, "data venia", ilegalmente organizada e contrariou direito certo e incontestavel do impetrante, sendo, "ipso-facto", manifestamente ilegais e ofensivos aos legitimos direitos do postulante, os atos, respectivamente, de indicação e promoção do Juiz de Direito Bacharel Rosemiro Robinson da Silva, praticados pelo Egregio Tribunal de Justiça do Estado e Governo Estadual.

6 — Nos termos do art. 66, inciso I, letra "K", da Lei de Organização Judiciaria do Estado, e na conformidade do art. 45, inciso III, do Codigo do Processo Civil, esse Colendo Tribunal de Justiça do Estado é o competente para processar e julgar, originariamente, os mandados de segurança impetrados contra atos do Governador do Estado e dêsse mesmo Egregio Tribunal

7 — Nestas condições, usando da permissibilidade do pedido alternativo, sem que ponha em duvida o seu direito de remoção sustentado desde o inicio, vem o postulante requerer um mandado de segurança que assegure a sua remoção para a Comarca de Ceará Mirim, de acordo com o seu pedido ao Exmo. Snr. Governador do Estado, em 4 de fevereiro ultimo, que não foi atendido, sendo declarado de nenhum efeito o ato de promoção do Bacharel Rosemiro Robinson da Silva e compelido o Poder Executivo Estadual a baixar o necessario ato de remoção do impetrante para a aludida Comarca, com todas as vantagens da respectiva entrancia, desde a data da posse do mesmo Magistrado na citada Comarca, ou, alternativamente, nos termos do art. 153, do Codigo de Processo Civil, lhe seja concedido um mandado de segurança contra o ato dêsse Egregio Tribunal de Justiça que organizou a lista dos magistrados mais antigos do Estado, a qual foi publicada no "Diario Oficial do Estado de 3 de fevereiro ultimo, com a inclusão do nome do impetrante, apenas na relação dos Juizes de Direito da segunda entrancia, sendo tornados sem efeito a dita lista, a indicação do nome do Bacharel Rosemiro Robinson da Silva como juiz de Direito mais antigo e bem assim o ato do Poder Executivo Estadual que foi publicado no "Diario Oficial do Estado" de 4 do corrente mês e que promoveu aquele Magistrado, sendo incluido o nome do impetrante em ambas as relações dos Juizes de Direito mais antigos das duas entrancias e novamente submetido ao Egregio Tribunal de Justiça do Estado o pedido, do Governo Estadual, de indicação do Juiz de Direito mais antigo, para efeito de promoção, pedido êsse constante da certidão que vai anexa ao presente requerimento de mandado de Segurança.

8 — Requer, pois, sejam feitas as citações e notificações na pessôa do Exmo. Snr. Governador do Estado e do competente representante judicial do Estado, e na pessôa do representante legal do Egregio Tribunal de Justiça do Estado, na forma instituida no art. 322, do Codigo de Processo Civil.

9 — Dada a relevancia dos fundamentos de ambos os pedidos e mandado de segurança requer o impetrante ao Exmo. Sr. Desembargador Presidente do Egregio Tribunal de Justiça se digne mandar, desde logo, de acordo com o § 2º o art. 324, o Codigo de Processo Civil, suspender o prefalado ato de promoção daquele Magistrado, fazer incluir o nome do impetrante na lista dos Juizes de Direito mais antigos, tanto da segun-

(Continua na 5ª pag.)

Cronica social

UM GRANDE FILME...

O cinema São Luis inicia hoje a exibição de um filme extenso, colorido e belissimo. Surgiu de um romance historico, firmando-se em cenas de um forte realismo sentimental com uma interprete que centralisa todas as atenções pelas suas admiraveis qualidades artisticas aliadas a uma beleza sobria e a atitudes surpreendentes entre a ambição e o amor. A astucia, a decisão, o sofrimento se caracterisam atravez de uma vida de mulher, nascida sob infortunio para nela sofrer. E no seu sombrio caminhar vê-se atraida para o esplendor de uma Corte famosa, até aonde, afinal, acaba de corromper o egoismo infeliz.

***

Os cenarios são empolgantes, maravilhosos, numa sequencia de exterioridades magnificas entre o luxo dos palacios e os panoramas europeus de tres seculos passados. "Entre o Amor e o Pecado" começa por uma cena intima de velho tarador padrasto e a fuga dramatica de uma jovem que se livra de um inferno domestico. E vem o amôr e vem o desenrolar de um drama de coragem, de simulação e de heroismo, em que Linda Darnell se projeta desde o sutil manejo feminino das conquistas amorosas até ao assassinio brutal e imprevisto nos ambientes pestosos de Londres.

***

A pelicula do São Luis é uma das mais empolgantes que tenho assistido. Não enfada o seu longo itinerario. Linda Darnell é uma das primeiras figuras a aparecer e das ultimas a fechar o doloroso drama de amôr. O seu trabalho é formidavel, sobretudo porque as cenas do filme são de uma variedade impressionante. Entre malfeitores, metida nos calabouços, e entre intrigantes, na fervura das côrtes, a infortunada Amber é, sobretudo, a mulher que ama e sofre. O colorido é um tanto carregado, mas não chega a prejudicar a observação dos efeitos de uma epoca de opulencia e de tiranias.

DANILO

O PRECEITO DO DIA

O QUARTO DO DOENTE

O quarto do doente deve ser convenientemente ventilado. O ar imobilizado tem, sôbre os enfermos, ação ainda mais nociva do que sôbre os sadios.

Providencie para que, no quarto em que permanece algum doente, o ar seja renovado de modo continuo e cauteloso. — SNES.

ANIVERSARIOS
HOJE

Senhôres

Silvino Meira e Sá Bezerra, adjunto de Promotor Publico da Comarca de Acari e filho do desembargador Silvino Bezerra Neto, membro aposentado do Tribunal de Justiça do Estado.

— Francisco Gomes da Costa, oficial do Exercito Nacional.

— Antonio Tavares de Souza, funcionario do Departamento da Fazenda.

— Urbano Brandão, funcionario do Banco do Brasil.

Senhoras

Amalia Bezerra Veras, funcionaria do Departamento da Segurança Publica e viuva do sr. João Veras Junior.

— Ester Cruz Varela, esposa do sr. Pedro Varela de Oliveira, proprietario da Fabrica de Bebidas "Aurora", desta cidade.

— Maria Barreto Rosa, esposa do sr. José Teixeira Rosa, oficial reformado da Policia Militar do Estado.

— Rosa Benfica Aranha, esposa do sr. Biunor Aranha, alto funcionario da firma João Camara & Irmão, do comercio desta capital.

— Iracema Calvão Guedes, esposa do sr. Odilon Guedes, clinico na cidade de Acari.

Jovens

Osvagrio Dantas Sales, filho do sr. João Dantas Sales membro do Tribunal de Justiça do Estado e do Tribunal Regional Eleitoral.

— Fernado de Carvalho, fucionario do 3º Cartorio Judiciario desta cidade e filho do sr. Fracisco Marinho de Carvalho, oficial reformado da Policia Militar do Estado.

— Frederico Paula Cavalcanti, auxiliar do nosso comercio.

Senhoritas

Ivonilde Carlos de Oliveira, filha do sr. Cicero Vicente de Oliveira, comerciante nesta praça.

— Magali Eugenio Varela, filha do sr. José Augusto Varela, Governador do Estado, e de sua esposa d. Conceição Varela.

— Maria da Conceição Heroncio, filha do sr. José Heroncio de Melo, alto funcionario da Fazenda Nacional, nesta capital.

— Raquel Rosa, aluna do Colegio Nossa Senhora das Neves e filha do sr. Roco Rosso.

— Nereide Freire, filha do sr. João Eduardo Freire, do comercio desta cidade.

Crianças

Zelia, filha do sr. João Meeiros Filho, advogado em nossos auditorios, e de sua esposa d. Etelvina Emerenciano Meeiros.

— Roberto, filho do sr. Nilerto Cavalcanti de Souza, funcionario do Tribunal Regional Eleitoral.

— Valdomiro, filho do sr. Martino Santiago, comerciante nesta praça, e de sua esposa d. Marina Santiago.

NASCIMENTOS

Foi alegrado no dia 1 do corrente, o lar do sr. Manoel Barros, comerciante nesta praça, e de sua esposa d. Maria da Gloria Barros com o nascimento de um interessante garoto, que na pia batismal receberá o nome de João.

AGRADECIMENTOS

Nina Nobre, ainda profundamente compungida com o prematuro desaparecimento do seu inesquesivel esposo José Marinho Nobre, agradece a todos quanto compareceram ao sepultamento do pranteado morto, bem como os votos de pesar formulados.

Clinica de Senhoras
— DO —
Dr. Etelvino Cunha

(ESPECIALISTA)
Curso de aperfeiçoamento no Rio de Janeiro e São Paulo
PARTOS
Doenças de Senhoras
Ondas ultra-curtas, bisturi eletrico, eletrocoagulação etc.
Cancer — Tumores
CONSULTAS:
Das 16 horas em diante exceto aos sabados
CONSULTORIO:
Rua Cel. Bonifacio, 222
Fone: — 1082
RESIDENCIA:
Rua Joaquim Manoel, 599
Petropolis

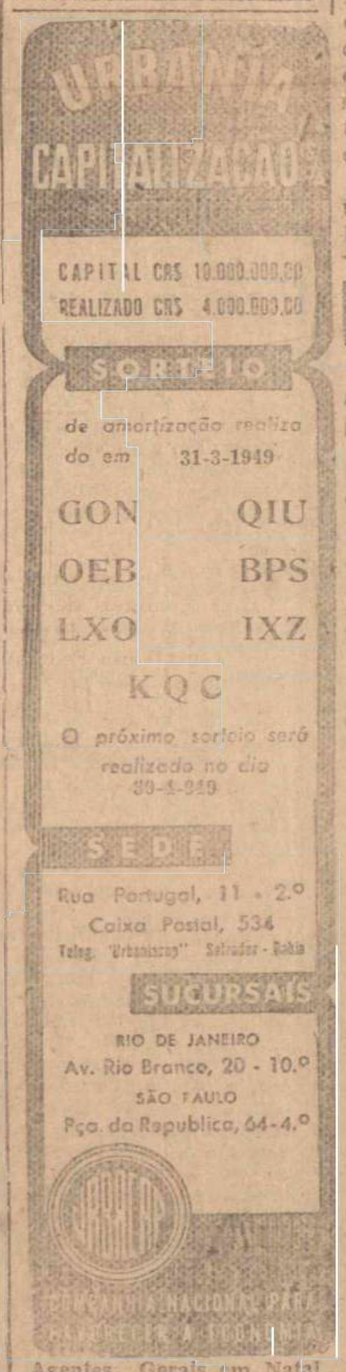

Agentes Gerais em Natal
— PAIVA IRMÃO —
Rua Frei Miguelinho, 121
— Fone 1144 —

DR. JOÃO TINOCO FILHO
MEDICO PARTEIRO
Chefe da Clinica de Partos do Hospital Miguel Couto
Especialista em Partos, Molestias de Senhoras, Diaterme Coagulação, Ondas Curtas
Tratamentos genecologicos com hora previamente marcada para senhoras
Horario: Das 15,30 horas, diariamente
Consultorio: Edificio Rian — Rua João Pessoa 163
Residencia: Jundiai 377
Fone 1415

Amanhã á tarde a peleja dos Campeões

Basquetebol

Contra o Esparta estreiará o Esporte

Inicio hoje da sensacional temporada de bola ao cesto --Dois quadros femininos de voleibol na preliminar

Finalmente estreará, hoje, nesta capital a equipe de basquetebol do Esporte Clube de Recife. Os pernambucanos farão a sua primeira exibição frente ao quadro do Esparta Atletico Clube, reinando intensa expectativa em torno deste primeiro match da temporada inter-estadual promovida pela Federação Norte-Riograndense de Basquetebol.

Os esportistas apresentam-se bem treinados e com um quinteto à altura de fazer valer o prestigio do bola ao cesto natalense, contando-se entre os seus titulares excelentes valores como Rodrigues, Irineu, Daguiar, Sanford e Mélo.

O quadro visitante, vice-campeão de Recife, reune tambem alguns azes do bola ao cesto pernambucano, entre os quais Viana, Jader e Torres.

A peleja será levada a efeito na quadra da AABB, prevendo-se que atrairá àquele local uma assistencia seleta e das mais numerosas.

OS QUADROS

Para a formação dos quintetos apresentar-se-ão, esta noite, na AABB, os seguintes elementos:

ESPARTA — Agualdo, Guerra, Rodrigues Daguiar, Irineu, Sanford e Eliezer.

ESPORTE — Felix, Viana, Frederico, Jáder, Torres, Ru-Romaldo e Amadeu.

VOLEIBOL FEMININO NA PRELIMINAR

A nota de destaque da noitada de hoje no clube dos bandeirantes será a preliminar de Voleibol entre dois quadros femininos, os quais se apresentarão com as denominações de Esparta e Esporte, em homenagens aos disputantes do encontro principal.

Para a atraente peleja de voleibol, formarão os dois xestetos da seguinte maneira:

ESPARTA — Natal) — Maria Lucia Baena, Celi Moura, Norma Castro, Terezinha Moreira, Iolanda Medeiros, Maria Celia Batista.

ESPORTE — (Refico — Vilma Pinheiro, Irma Galvão, Magnolia Monteiro, Geni Santos, Dalva Lima, Carminha Medeiros.

A preliminar terá inicio às 19,30 horas, em ponto.

JUIZES PARA A TEMPORADA

Para a temporada pernambucana de bola ao cesto, a Federação Norte-Riograndensa de Basquetebol designou os tres mais competentes juizes do seu quadro de Arbitros. São eles Humberto Nesi, Ciro Gomes e Asclepiades de Oliveira (Bilu).

Ciro e Humberto Nezi dirigirão o encontro de hoje e Asclepiades e Nesi atuarão na peleja de segunda-feira, entre os quadros do Esporte e do Santa Cruz.

Dr. Genaro Florio
Clinica Médica do e da criança
Doenças de senhoras
Partos — Perturbações da Gravidez — tratamento das varizes — Ondas Curtas — Eletrocoagulação
Consultorio e residencia:
Avenida Rio Branco, 767
Fone: 2417
Horario: 13,30 horas, em diante

Amanhã, em Juvenal Lamartine

DETALHES DO SUL AMERICANO

Os que foram amanhã ao estadio Juvenal Lamartine, não ficarão privados de acompanhar, tambem, detalhes importante do jogo inaugural do Campeonato Sul-Americano de Futebol, entre os selecionados do Brasil e do Equador

A direção do America, em cooperação com a FND instalou possante alto-falante no estadio Juvenal Lamartine, através do qual serão divulgados detalhes do prelio entre brasileiros e equatorianos.

Esta iniciativa virá, sem duvida, aumentar o interesse do publico pelo sensacional confronto dos campeões de Recife e Natal.

Sifilis? Reumatismo?
ELIXIR DE NOGUEIRA

Aceitou a demissão da diretoria do Partido da União Nacional

LISBOA, 1 (UP) — O primeiro ministro Salazar aceitou a demissão da Junta Diretora do Partido da União Nacional, presidida pelo professor Marcelo Caetano. Não foram revelados os motivos dessa renuncia.

Em excelentes condições os campeões de 1948

Jogará com todos os titulares o Esporte--Preliminar de juvenis

Amanhã, no estadio Juvenal Lamartine, estarão os quadros do America, desta capital, e do Esporte Clube de Recife de Pernambuco, disputando uma partida verdadeiramente sensacional e de vastas proporções tecnicas; dada a classe de seus jogadores que se apresentam com as honrosas credenciais de campeões dos dois Estados.

Realmente, na tarde de amanhã, veremos o futebol da nossa terra e do valoroso Leão do Norte representado pelas suas expressões maximas que são, indiscutivelmente, o America e o Esporte Clube do Recife. A luta que vão travar não vale somente como uma demonstração do valor esportivo das cores que defendem, mas, sobretudo, como uma magnifica oportunidade para que pernambucanos e potiguares confraternizem, honrando as tradições esportivas de dois Estados, cuja gente sempre soube manter uma amizade que tem servido no correr dos tempos, para uni-la e aproxima-la cada vez mais.

Vistas pois sob esse ou qualquer outro aspecto a peleja America x Esporte tem motivos de sobra para atrair ao estadio da av. Hermes da Fonseca, na tarde de amanhã, um publico dos mais numerosos, ao qual, sem duvida nenhuma, será dado presencear um encontro movimentado, renhido, empolgante, onde predominarão as boas jogadas, não faltando ainda, entusiasmo, combatividade e espirito de franca lealdade.

VALORES EM CONFRONTO

O quadro do America pisará o gramado amanhã, em excelentes condições fisicas e de preparo. E' incontestavelmente o melhor conjunto da cidade e o depositario da confiança dos torcedores natalenses, e que tudo fará, certamente, para não decepcionar. O seu triangulo final não ha outro que o supere. Gerin, o goleiro nº 1, Barbosa, uma grande barreira. E Artemio, como já disse bem um confrade, insubstituivel na posição. A intermediaria contará com um novo elemento: Dedito, antigo defensor do ABC. Como medio recuado o Dedito mossoroense sempre atuou satisfatoriamente e não temos duvida em afirmar que Dedito tem qualidades para dar conta do recado. Renato, na temporada de 48, revelou-se um magnifico pivot e tudo indica que, contra os pernambucanos, ele reeditará suas boas atuações. Vavá, como sexto atacante, deverá confirmar seus magnificos desempenhos do ano passado. O quinteto ofensivo que foi o mais positivo do campeonato voltará a empolgar os fans rubros, com as jogadas tecnicas de Pedro Humberto, o malabarismo de Tico, e o folego incomparavel de Pernambuco, o atacante que está em toda parte, que domina a pelota e sabe fugir á marcação do adversario. Formam eles o trio atacante do America. Nas extremas surgirão o endiabrado George e Ubarana ou Valeriano. Moura, Harry e Diebe estarão a postos na reserva.

O esquadrão de profissionais do Esporte, legitimo padrão de glorias do futebol pernambucano, campeão de 48, volta a atuar em gramados após uma ausencia de quatro anos. Em janeiro de 45, o rubro-negro disputou aqui duas partidas: a primeira contra o Santa Cruz, saindo vencedor por 4x1, e a segunda frente ao ABC, para o qual perdeu por 1x0. Neste memoravel encontro ,o quadro abecedista formou com a seguinte constituição: Rossini, Joãosinho e Gageiro; Reinaldo, Herminio e Moacir; Odilon, Albano, Badof, Veiga e Tico. Albano foi o autor do unico tento da partida.

Amanhã, a turma do campeão pernambucano de terra e mar será a mesma que, em duas partidas, derrotou o América, de Recife, sagrando-se campeão de 48. Veremos Manoelzinho, goleiro do selecionado pernambucano, e um dos melhores do norte do país. Chicão e Givanilton, este uma revelação, formam a raça do rubro-negro. A linha de halfes com tres valores bem conhecidos: Vavá, Alheiros e Amaro China. A linha de frente constituida de gente nova é a mais eficiente dos gramados recifenses, aparecendo Arquimedes como a figura principal. Um jogador de grandes recursos, com magnifico controle de bola e possante arremesso. Amorim comandará o ataque, que conta, ainda, em Zildo um de seus elementos destacados. Paulo Ramos será o titular da extrema direita e na ponta esquerda estará Fumaça, um dos novos valores contratados pelo Esporte.

A PRELIMINAR

Farão a preliminar do match de amanhã, no estadio Juvenal Lamartine, dois quadros juvenis do America, os quais jogarão com as denominações de José Rodrigues e Cap. Ulisses Cavalcanti.

A constituição dos times

CAP. ULISSES CAVALCANTI — Dinarte, Eumar e Diogenes; Valter, Demario e Vavá; Omar, Isaias, Peti, Gilvan e Murilo.

JOSE' RODRIGUES — Wilson, Paulo e Benchior; Zemaria, Carlinhos e Mucio; Erivaldo, Leonidas, Reinaldo, Aêde e Peti II.

OS INGRESSOS

Tem havido grande procura dos ingressos para o grande jogo de amanhã, os quais estão sendo adquiridos na Tipografia Augusto Leite, á rua Dr. Barata.

Nota da Federação

sobre a tribuna oficial do estadio Juvenal Lamartine

A Federação Norte-Riograndense de Desportos, afim de evitar queixas e aborrecimentos, torna público que a tribuna do estádio Juvenal Lamartine é reservada, unicamente, aos srs. Governador do Estado, Prefeito da Capital, Chefe de Policia, diretores de Departamentos, Presidente do Tribunal de Justiça, Comandantes das Fôrças Militares, Presidente e membros do Conselho Regional de Desportos, Diretoria e membros do Conselho Supremo da F. N. D. e diretores de delegações visitantes.

Na bancada da imprensa, igualmente, somente terão ingresso os jornalistas credenciados perante a Federação.

Esteve em visita ao Diario a delegação do Esporte

Saudação aos esportistas natalenses

Recebemos, esta manhã, a visita de cordialidade do sr. Luiz Sabino Pinho, que veiu chefiando a brilhante delegação do Esporte Clube do Recife, desde ontem nesta capital, atendendo a um convite do América, da Federação Norte-Riograndense de Desportos e da Federação Norte-Riograndense de Basquetebol.

O esportista pernambucano, em palestra com o nosso redator esportivo, expressou a sua satisfação, em particular, e da embaixada do rubro-negro em visitar Natal, onde se acha — acentuou — com o fim de aproximar, cada vez mais, os esportistas do Rio Grande do Norte e de Pernambuco.

Antes de retirar-se, o sr. Sabino Pinho, deixou-nos a seguinte saudação dirigida aos desportistas de Natal:

"A delegação do Sport Club do Recife, de futebol e basquetebol, chegada ontem, a esta bela cidade, saúda os esportistas locais e agradece, com sinceridade, a boa acolhida que teve no seu desembarque, por parte das autoridades esportivas, jornalistas e esportistas em geral. E' desejo de sua direção aumentar ainda mais o entrelaçamento esportivo entre potiguares e pernambucanos, o que espera fazer com as proximas disputas que irá travar.

Natal, 2 de abril de 1949".

Mandado...

(Conclusão da 4ª. pagina)

da entrancia como da primeira, e determinar que o Chefe do Poder Executivo Estadual exare despacho na requisição de remoção que o impetrante apresentou dentro do prazo instituido pela Lei, vez que, a perdurar a situação haverá, infalivelmente, lesão grave e irreparavel ao direito do requerente.

Dá ao pedido, para os efeitos legais, o valor de dez mil cruzeiros (Cr$ 10.000,00).

Nestes termos,

P. Deferimento

Natal, março de 1949

Manoel Augusto Bezerra de Araujo — Advogado,
Inscr. Nº 116.

Chegou ontem á noite a delegação do Esporte

A luzida delegação do Esporte Clube do Recife chegou, na noite de ontem, viajando pelo inter-estadual.

Na "gare" da Central receberam os esportistas pernambucanos o sr. Rui Moreira Palva presidente do Conselho Regional de Desportos, Rui Barreto, presidente da FND, Carlos Silva, presidente da FNB, José Rodrigues, presidente do America, diretores do gremio rubro e do Santa Cruz, esportistas e representantes da imprensa.

A delegação veiu chefiada pelo sr. Sabino Pinho, industrial em Pernambuco. Uma parte, a de futebol, ficou hospedada no Hotel Bela Vista, e a outra a do basquete, foi para o "Grande Hotel".

A relação de jogadores chegados ontem é a seguinte: Zacarias, Chicão, Givanilton, Vavá, Alheiros, Amaro China, Arquimedes, Paulo Ramos, Amorim, Zildo, Renato, Tulio Fumaça e o massagista Matias.

— Hoje, pelo avião da Aerovias, são esperados, alem do goleiro Manuelzinho, os srs. José Lourenço Melra de Vasconcelos, presidente do Esporte Clube do Recife, Alberto Moura, diretor de futebol do campeão pernambucano, e Beiro Uchôa, tesoureiro.

O Olaria jogará em Natal

Proposta da F.N.D. para uma exibição do onze carioca contra o America, na proxima semana

Ha fundadas esperanças de vermos jogar em Natal, na proxima semana, o quadro do Olaria, atualmente em excursão pelo norte do país. Logo que teve conhecimento da presença dos "bariris" em Recife, não só José Rodrigues como o esportista Rui Barreto, presidente da FND, movimentaram-se no sentido de conseguirem uma temporada do clube carioca nesta capital.

Telegramas foram dirigidos ao sr. Rubem Moreira, em Recife ,o qual, em resposta ao sr. Rui Barreto, informou que o Olaria se propõe a realizar dois jogos em Natal, a 7 e 10 do corrente nas seguintes condições: dez mil cruzeiros por cada jogo, transporte via aerea de Recife para Natal e hospedagem por conta da Federação.

* *

Dadas as dificuldades existentes no momento, para a realização de duas partidas, a Federação fez uma contra proposta, pela qual o Olaria jogará em Natal a 7 ou 10 recebendo dez mil cruzeiros, livre de despesas de transporte, por via aerea e de hospedagem.

No caso de as negociações serem coroadas de exito, o que se espera, o Olaria teria como adversario, nesta capital, o quadro do America F. Campeão da cidade.

DIARIO DE NATAL

NATAL — Sábado, 2 de Abril de 1949

Segunda semana de Higiene Mental

Encerra hoje suas atividades, em sessão solene, às 8 horas, no Instituto Historico, a Segunda Semana de Higiene Mental, promovida pela Sociedade de Assistencia a Psicopatas e pelo Departamento Diocesano de Defesa da Fé e da Moral.

Comparecerão autoridades e interessados, devendo falar nessa ocasião os srs. Romulo Wanderley sobre "Aspectos de Higiene Mental".

O programa traçado foi fielmente executado durante a semana, com preleções nos estabelecimentos escolares e pelo microfone da emissora local, a cargo de professores e especialistas.

A Semana de Higiene Mental alcançou sobejamente os fins educativos a que se propoz, despertando vivo interesse em todas as classes sociais.

Inaugurada solenemente, nesta cidade, as novas e modernas instalações da firma Ilo Fernandes Costa

Inaugurou-se, solenemente, no dia 29 do mês proximo passado, ás 17 horas, as novas instalações da firma comercial de nossa praça — Ilo Fernandes Costa, que de há muito pela sua honestidade e capacidade de trabalho, vem se distinguindo de suas congeneres.

Até poucos dias, a mencionada firma exercia ás suas atividades na rua Frei Miguelinho, 51, transferida, agora, para a rua Aureliano, 50, em amplos e arejados salões, com magnificas exposições de artigos de sua especialidade.

Convidado especialmente, vindo do sul esteve presente, o sr. Pedro Monteiro, vendedor para o nordeste dos afamados fogões "GAS-LAR", o qual vem sendo distribuido por outros representantes em todo o territorio nacional, com franca aceitação.

Ao ato inaugural, alem de grande numero de pessoas do comercio local, estiveram presentes representantes de nossas classes bancarias, industriais, trabalhistas e o sr. Silvio Pedroza, governador da cidade.

Naquela ocasião, foi feita pelo sr. Julio Jesum, ligeira demonstração do fogão "GAS-LAR", que impressionou bem a todos os presentes.

Trata-se de um fogão de nossa industria, fabricado em São Paulo, modernissimo, higienico e economico, que durante o seu funcionamento produz gás para o seu proprio consumo.

A todos os presentes foi servida uma taça de champanhe, usando da palavra o sr. Julio Jesum, que foi bastante aplaudido.

O sr. Ilo Fernande Costa foi prodigo de gentilezas para todos os que assistiram aquela inauguração, a qual constitue mais um grande progresso para a nossa vida comercial.

No Aero Clube do Rio G. do Norte

Reformas — Adiamento da festa do dia 2 — O que vem fazendo a Diretoria

Procurando deixar os nossos leitores a par dos movimentos sociais, da cidade, policiais ou qualquer outro ramo, a reportagem procurou ouvir o Sr. Gentil Ferreira de Souza, Presidente do Aéro Clube do Rio Grande do Norte que nos recebeu em seu escritorio com a sua tradicional expontaneidade de sempre. A principio, fizemos sentir ao mesmo que sabiamos dos servicos que estavam sendo feitos no clube de pista de asfalto, mas queriamos uma palavra autorizada para podermos informar com precisão aos nossos leitores, sobre o que se passa no clube.

E prontamente, o nosso entrevistado assim falou:

"Desde mesmo o carnaval que a Diretoria do clube que dirijo planejava um meio mais conveniente e elegante para apresentação de sua orquestra. Pensamos muito, chegamos mesmo, a fazer perspectivas em papel, até que se chegou a uma determinação. A demolição do antigo local da orquestra, em frente ao bar que dá para o dancing e no lugar dele construirmos um palco elegante, confortavel e original para nosso conjunto musical".

A esta altura, perguntamos: Já começaram os serviços? Pois sabemos que o Aero Clube planejava oferecer uma festa á Embaixada do Sport Clube do Recife, que hoje chegará a esta cidade.

"Sim" respondeu-nos o dr. Gentil, "efetivamente em sessão realizada em 21 de março passado, tinhamos resolvido isso. Sentimos porem não podermos realizar esta festa tendo em vista os trabalhos ultimamente atacados no clube, colunas demolidas, andaimes por toda parte, etc. e mesmo queremos que antes do dia 16 do corrente tudo esteja terminado pois naquele dia teremos nossa tradicional festa de Aleluia, que será a rigor, e marcará duas grandes novidades para o querido clube do Tirol: a primeira, a inauguração do nosso palco e a segunda a coroação de nossa rainha, eleita na festa tradicional do clube que é o "reveillon".

Desejosos de informar aos nossos leitores todo o movimento do Aero Clube, perguntamos ainda ao nosso entrevistado: dr. qual a situação financeira do clube?

E a resposta não tardou: "Magnifica, posso até assim falar. Algumas contas a pagar de nosso clube, antes de terminar esse primeiro semestre de 1949 foram resgatadas e espero mesmo que antes de terminar o meu mandato, muito antes mesmo, saldar o restante".

E o programa mensal de festas?

"Logo que terminarmos os trabalhos atualmente atacados no Aéro Clube, entraremos numa fase de intensa atividade. Daremos obrigatoriamente uma festa no primeiro sábado de cada mês bem como u'a manhã esportiva. Outras haverão para a gurizada filha dos sócios."

E antes de nos despedirmos do Dr. Gentil Ferreira de Souza, disse-nos ele: "Quero frizar que o Aéro Clube do Rio Grande do Norte, por meu intermédio, hipoteca toda sua solidariedade á festa de amanhã promovida pelo América Foot Ball Clube oferecida aos pernambucanos e faz ardentes votos para o seu êxito".

Homenagem á delegação do Eporte Clube do Recife

A diretoria do America Futebol Clube oferecerá hoje ás 21 horas, em sua "boite", uma festa dansante em homenagem á delegação do Sporte Clube do Recife. A festa que está despertando grande interesse nos circulos sociais contará com o concurso do "America Serenaders" e seu crooner. As mesas poderão ser reservadas ao preço de Cr$ 20,00, na Confeitaria Helvética.

Atos do Governo

O chefe do governo estadual assinou ontem os seguintes decretos, publicados hoje no "Diario Oficial" do Estado:

Designando Juvino dos Anjos para membro do Conselho Estadual de Cooperativismo;

Mandando servir na Repartição de Saneamento de Natal, Severino de Moura Ribeiro, oficial administrativo do Departamento de Assistencia aos Municipios;

Removendo Romario Calafange, guarda-fiscal da Coletoria Estadual de Ceará Mirim, para a de Macaiba;

Exonerando Evaristo Leocadio de Almeida, das funções de segundo suplente de delegado, o Interior, do municipio e Jucurutu.

DR. JACOB VOLFSON

(Curso de Aperfeiçoamento na Argentina)

OLHOS, OUVIDOS, NARIZ E GARGANTA

OPERAÇÕES E TRATAMENTOS

Consultorio: Praça João Maria, n.º 64 — fone: 1071

Consultas: — Das 15 ás 17 horas

Inicio dos trabalhos, ontem, da Camara Municipal

A eleição da Mesa--A mensagem do Prefeito á Camara --Segunda-feira a proxima sessão

A Camara Municipal de Natal abriu ontem os trabalhos da primeira reunião legislativa do corrente ano. Presentes os vereadores Olavo, Galvão, Gentil Ferreira de Souza, Sandoval Vanderlei, Sebastião Moreira, Severino Galvão, Antonio da Cunha Cruz Gouveia, Antonio Felix, Elizeu Leite, Amaro Magalhães, Manuel Vilar de Melo, Luiz Soares, Martinho Machado, Demetrio Viveiros, João Francisco da Mota, João Alves Santana, Manuel de Oliveira Paula e Manuel Rodrigues de Melo, foi iniciada a primeira reunião para eleição da mesa.

Convidados fazem parte da galeria de honra o deputado José Gonçalves de Medeiros, juiz Lauro Pinto, deputado José Maciel Luz, dr. Teodomiro Sá, diretor da Secretaria do TRE, sr. Mario Lira, secretario da Prefeitura e logo depois o deputado Tulio Fernandes e os drs. Verissimo de Melo, chefe do Gabinete do Prefeito e Newton Fernandes, Procurador Municipal.

Logo de inicio dos trabalhos o lider da bancada pessedista vereador Martinho Machado levanta duas questões de ordem. A primeira se deveria presidir os trabalhos a mesa que encerrava o mandato ou o vereador mais velho e a segunda se a votação poderia ser feita em chapa unica. Resolvendo ambas as questões decidiu o presidente Olavo Galvão que sendo omisso o regimento, e nesse caso manda reger-se pelo da Assembléia Estadual, no qual é a mesa que preside as eleições. Essa segunda questão foi recorrida para o plenario e resolvida da seguinte forma: — como determina o regimento deve haver eleição de per si para cada cargo. Recorrida a decisão apoiaram a decisão da mesa toda a bancada coligada e ainda o pessedista João Mota.

Nomeados escrutinadores os vereadores Martinho Machado e Antonio Felix foi iniciada a seguir a votação para presidente, constatando-se o seguinte resultado: — Olavo Galvão, 9. Luiz Soares, 6. Martinho Machado, 1. Em branco 1. Para primeiro vice-presidente: — Ferreira de Souza, 9. Manoel Rodrigues de Melo, 4. Demetrio Viveiros, Martinho Machado, um cada, 1 em branco e um nulo. Para segundo vice-presidente: — Manoel Vilar de Melo, 9. Demetrio Viveiros, 3. Manoel Rodrigues de Melo, 2. Martinho Machado e João Francisco da Mota, um cada e em branco um.

Para a primeira secretaria: — Severino Galvão, 9. Martinho Machado, 5. Demetrio Viveiros, 2 e um em branco. Para a segunda secretaria: — Sebastião Moreira, 9. João Mota 5. Santana, 1. Em branco 2. Para a terceira secretaria: — Elizeu Leite, 9. Santana, 5. Antonio Felix e Eduardo Freire, um cada e um em branco. Para a quarta secretaria: — Amaro Magalhães, 9. Oliveira Paula, 6. Santana 1 e em branco um.

Ia ser proclamado o resultado pelo presidente quando o vereador Martinho Machado levanta uma questão de ordem. Nenhum dos candidatos obtivera no primeiro escrutinio maioria absoluta e nesse caso mandava o regimento que fosse feito novo escrutinio. Os coligados tinham em plenario 10 vereadores. Entretanto para cada cargo abstivera-se o candidato de votar em seu proprio nome.

Procedido novo escrutinio disputaram apenas os dois mais votados em cada cargo. Para a presidencia disputaram Olavo Galvão e Luiz Soares, obtendo respectivamente, 10 e 6 votos havendo um em branco. 1º vice — Gentil Ferreira e Manoel Rodrigues — 10 e 6. 2º vice — Manoel Vilar e Demetrio Viveiros — 10 e 7. 1ª secretaria — Severino Galvão e Martinho Machado — 10 e 7. 2ª secretaria — Sebastião Moreira e João Mota — 9 e 6. Dois em branco. 3ª secretaria Elizeu Leite e Santa — 10 e 6. Um em branco. 4ª secretaria — Amaro Magalhães e Oliveira Paula — 10 e 7.

Dada posse a nova mesa foi nomeada uma comissão composta dos lideres das três bancadas, Martinho Machado, Gentil Ferreira e Sandoval Vanderlei para introduzir o chefe do Executivo Municipal no recinto para fazer leitura do relatorio das atividades da Prefeitura de Natal durante o ano passado. O Prefeito Silvio Pedroza leu a mensagem a Camara Municipal, cuja leitura levou mais de uma hora.

Em seguida a Camara deliberou, por maioria, não haver sessão hoje. Voltará a reunir-se na proxima segunda-feira.

Inauguração amanhã da Escola de Agricultura

AMANHÃ domingo, serão coroados do mais completo exito os esforços empregados pelo atual diretor do Departamento de Agricultura para o funcionamento da nossa Escola Pratica de Agricultura no Campo Experimental "Otavio Lamartine" em Judiai.

O que representa esta iniciativa em esforço e desvelo mais de uma vez temos focalizado nestas colunas. Agora, com o inicio do ano letivo esses esforços e esses desvelos estão amplamente compensados.

A Escola Pratica de Agricultura, significa um marco decisivo na administração do Dr. Enock Garcia, um dos mais ativos auxiliares do atual governo do Estado.

A solenidade de inauguração daquela escola se verificará ás 16 horas de amanhã com a presença do Governador José Varela, altas autoridades e convidados especiais. Alem das dependencias da Escola de Agricultura será inaugurado tambem o fornecimento de energia eletrica para a escola, colonia penal e aviario como tambem de agua encanad para toda a fazenda de Judiai.

A Escola funcionará com 20 alunos internos vindos dos municipios de Macaiba, Apodi, Natal, Angicos, Itaretama, Nova Cruz, Caraubas, Martins Patu' Santana do Matos, Pedro Avelino, Assu', Ceará Mirim, Pau dos Ferros e Florania e ainda 6 alunos externos, residentes nas redondezas do Campo Experimental "Otavio Lamartine".

Já estão chegando a esta capital os diversos candidatos ao internato que deverão viajar amanhã ás 13 horas para Jundiai, quando será iniciado o internato na Escola Pratica. O curso terá a duração de um ano e alem das noções praticas de agricultura, haverá tambem cursos paralelos de português, Geografia e aritmetica para todos.

A Escola tem como diretor o agronomo Nilo Albuquerque e vice-diretor e secretario, que residirão em Judiai os tecnicos agricolas Diniz Pipolo e Rivaldo de Oliveira.

O Departamento de Agricultura que supervisionará o funcionamento da Escola distribuirá tres macacões a cada aluno que terá tambem cama, lençóis e cobertores, percebendo ainda uma mensalidade de 300 cruzeiros, dos quais 250 serão descontados para comida e lavagem de roupa.

"Entre o amor e o pecado" um grande filme

Em "avant premier" para a imprensa, os proprietarios do Cine São Luis fizeram exibir ante-ontem o filme da Twentieth Century Fox, "Entre o amor e o pecado".

O tecnicolor; o desempenho pessoal, a montagem surpreendente, tudo faz agardar em cheio nesse pelicula. Sem prejudicar minucias importantes do livro de Kathleen Wilson, deixando intacto o argumento magistral, de uma mulher que desceu á lama sem se sujar, fiel sempre ao seu unico amor, o ensaiador soube sacrificar muitos dos detalhes do romance, considerados escabrosos pelo puritanismo de certos circulos reacionarios dos Estados Unidos.

Amber desempenhado por Linda Darnell, é a camponesa sem instrução, mas de força de vontade e inteligente. Para ela a unica coisa realmente essencial na vida era atrair o fidalgo esquivo que lhe conquistara o coração. Chegar ao fim sem se preocupar com os meios. Andou de mão em mão até ad- Andou de mão em mão até conquistar um titulo de nobreza e chegar ao rei. Amber foi imensa até mesmo na suprema renuncia ao filho. Tanto sacrificio perdido, não conseguindo afinal conquistar o amor de um fidalgo de mentalidade mediocre.

George Sanders, no papel de Caros II da Inglaterra, é o mesmo de "Rebeca" e "Uma historia de tostão", desempenho á altura da importancia do papel, acento inglês impecavel.

Cornel Wilde é o fidalgo numero um da vida de Amber, mas que não consegue compreendê-la.

"Entre o amor e o pecado" é um grande filme.

Baile amanhã no Centro Estudantal Potiguar

Reiniciando suas atividades sociais, o Centro Estudantal Potiguar realizará amanhã, com inicio ás 19 horas em seus salões, uma grande festa dançante dedicada a seus associados e aos estudantes em geral.

A referida festa vem sendo aguardada com grande interesse nos meios estudantis, sendo de prever-se que a mesma decorrerá em meio a grande animação e brilhantismo.

Animará as danças, uma excelente orquestra, havendo para os associados um abatimento de 50% nos preços de ingresso.

Sessão extraordinaria da Academia de Letras

Homenagem a Cristovão Dantas

Reunir-se-á, hoje á noite, ás 19,30, na séde do Instituto Historico, em sessão extraordinaria, a Academia Norte-Riograndense de Letras, para receber o jornalista Cristovão Dantas, nosso ilustre conterraneo, há longos anos residente em São Paulo e atualmente em visita a pessôas de sua familia neste Estado.

Antigo secretario-geral do Estado, ex-diretor de "A Republica", ex-parlamentar federal pelo Rio Grande do Norte e, agora, elemento de relevo na organização dos "Diarios Associados" bandeirantes, o dr. Cristovão Dantas é uma brilhante figura de intelectual, com largo ambiente de admiração e apreço entre os seus patricios, sobretudo potiguares.

Em nome da Academia, saudará o ilustre visitante o academico Edgar Barbosa, devendo o jornalista Cristovão Dantas ocupar, a seguir, a tribuna, para uma conferencia.

Para maior brilhantismo da solenidade, o academico Paulo de Viveiros, presidente daquela instituição cultural, encarece o comparecimento dos academicos, familias, amigos e admiradores do homenageado.

A entrada, aliás, é franca podendo a sessão ser assistida por qualquer interessado.

Movimento do Fôro

O promotor Boanerges Soares, acumulando feitos das 2ª e 3ª promotorias, despachou o seguinte expediente:

— Na sindicancia para apurar um espancamento do preso de justiça "Baiano" opinou para que se oficiasse ao Administrador no sentido, de que, pela parte do comandante da guarda, informasse o nome do soldado causador do ferimento, afim de ser apurada responsabilidade.

— Opinou favoravelmente no pedido de livramento condicional requerido por José Gomes da Silva, acusado de ter, em defesa da honra, assassinado sua mulher em 7 de março de 1943. O réu indo a juri foi absolvido, tendo entretanto sido condenado pelo Tribunal de Justiça á pena de 10 anos e 8 meses. Cumpriu metade da pena e o parecer do Conselho Penitenciario foi unanimemente favoravel.

— Pediu a condenação de Feliciano Rufino do Nascimento e Maximiano de Aguiar, incursos nas penas do art. 312, por terem subtraido peças pertencentes a particulares, usando para tal da função que exerciam de aparelhadores sanitarios da Repartição de Saneamento, quando executavam serviços nas residencia.

— No pedido de busca e apreensão de um menor requerida por Miguel Marinho de Oliveira, contra Joana Marques, opinou pelo indeferimento da inicial, vez que segundo a jurisprudencia dos nossos tribunais é de que a criança só pode sair da companhia da mãe depois de 6 anos.

— Opinou pela reducão da pensão para Cr$ 200,00 no pedido de alimentos por Maria da Conceição Barros, por seu advogado Dr. Tarcisio Medeiros que pediu fosse a referida pensão arbitrada em Cr$ 400,00. Sustentou que as rendas e ganhos incertos do réu não dão para tal.

— Tendo vistas do inquerito administrativo aberto contra Claudino Ribeiro pela primeira vez pediu aditamento de denuncia, demonstrando que o réu não apenas cometeu crime previsto no art. 171, mas tambem, cometeu crime capitulado nos arts. 312 e 295 inciso C. O pedido de aditamento de denuncia tem base no art. 384 § Unico. O referido Claudino é acusado de ter assim praticado tres crimes, falsificação de documentos publicos, peculato, obtenção ilicita por ardil de coisas alheias, em beneficio proprio ou de outrem.

— No inventario de João Camara, opinou favoravelmente no balancete apresentado e na inclusão de duas propriedades.

FERIMENTOS LEVES

Presidiu o juiz Murilo Aranha audiencia de instrução do processo a que responde Maria Margarida Morais, denunciada pelo promotor Boanerges Soares, por ter a 20 de dezembro do ano passado, agredido e ferido a mulher Sebastiana Gomes Foram ouvidas as testemunhas Aurora Emilia de Aguiar, Cleonice de Oliveira e Olivio Dutra de Barros. Em vista de não haver comparecido o patrono nomeado, o juiz designou defensor o advogado Vicente de Souza. Serviu o escrivão Fernando de Carvalho.

* * *

O juiz Arnaldo Neto acumulando feitos das quatro varas de direito da capital despachou o seguinte expediente:

Mandou dar vistas ao promotor Boanerges Soares dos seguintes inqueritos: do instaurado para apurar responsabilidade da morte de Euclides Ribeiro, trabalhador á FAMA, colhido por uma helice de um quadrimotor, no aeroporto de Parnamirim; do instaurado a requerimento do engenheiro Helio Lobo, para apurar respnsabilidade do furto de 4 mil cruzeiros da Estrada de Ferro Central; do instaurado sobre a tentativa de suicidio de Wilson Pereira da Silva, que se achava então detido na Delegacia da Ordem Social, á disposição da Policia do Recife; do instaurado para apurar a responsabilidade do sargento Severo Francisco da Rocha, que disparou sua arma contra José Pereira de Souza

— Deferindo o pedido de Severino Germano de Souza, mandou publicar edital notificando os credores que no praso da lei se habilitem em concurso.

— Devidamente cumprida mandou devolver a precatoria em que o auditor da 7ª Região pediu a citação do Tenente José Francisco Marinho.

— Deferindo o pedido de Manoel João Soares, preso de justiça cumprindo pena na Casa de Detenção, determinou que o requerente fosse transferido para a Colonia Penal Agricola dr. João Chaves, mandando oficiar nesse sentido ao Chefe de Policia.

— Condenou Francisco Lucas de Lima, proprietario no municipio de S Paulo do Potengi, a dar uma pensão mensal de 200 cruzeiros, em favor dos seus filhos menores, a começar do mês de abril quantia a ser entregue a Maria da Conceição Barros.

— Julgou por sentença a desistencia requerida por Esmeraldina Nunes da Paz, que contra seu marido, Manoel Francisco do Nascimento sargento da Armada, movia uma ação de investigação de paternidade cumulada de alimentos.

— Designou o dia 5 de abril para ter lugar audiencia de instrução da ação em que é autor Sandoval Capistrano e réus o construtor naval Joaquim Anselmo Pessoa e a União Federal. Alega o autor que mandou construir o iate "Vanio", para pescaria, vistoriado pela Capitania e depois de grandes despezas ficou constatado que a embarcação não se prestava ao fim a que fora destinado. Foi dada a ação o valor de 200 mil cruzeiros.

Colhido é morto pelo trem o verdureiro

Foi, ontem, colhido por um trem de carga, o verdadeiro de nome João Francisco Marcelino, aproximadamente ás 19 horas. O acidente ocorreu proximo ao Quilometro Quatro, no Carrasco.

Na Deelgacia de Policia do Alecrim, onde está sendo instaurado o processo, colhemos a informação de que João Francisco Marcelino trabalhava como verdureiro no Mercado do Alecrim, há algum tempo, contava 36 apos de idade e residia no Carrasco. Ontem á noite, como sempre acontecia seguia para o Mercado, pouco mais de 18 e 30 horas para comprar verduras. Ao atravessar a linha ferrea, proximo ao Quilometro Quatro, nas imediações da Feira do Carrasco, foi colhido pelo trem de carga que procedia do interior do Estado, tendo morte instantanea.

João Marcelino era casado, não tendo deixado filho.

— Colheu, ainda, á reportagem, que o mesmo sofria de surdez acreditando-se ter sido essa a consequencia do acidente fatal, pois possivelmente não teria ouvido o apito do trem.

A CIDADE

Na mensagem ontem lida perante o legislativo municipal, o Prefeito Silvio Pedroza focalisou vários e importantes assuntos de imediato interesse para o desenvolvimento da cidade. Salientou o Chefe do Executivo Municipal em sua mensagem, que mais uma vês iria expôr com franquesa e sinceridade a necessidade de ser obtido um emprestimo para execução dessas obras, pois não seriam com oitocentos contos anuais para obras novas, que se poderia adiantar com o ritmo imposto pelo progresso da cidade a pavimentação de tão largas e extensas avenidas. Citou textualmente o prolongamento da Avenida Deodoro em ambas as direções, a pavimentação do prolongamento da Avenida Tavares de Lira, a continuação do calçamento da Avenida Circular em direção á Praia do Meio, o calçamento de algumas das principais artérias da cidade já hoje completamente edificadas, serviços inadiaveis também de pavimentação no bairro do Alecrim, a construção da Praça Senador João Camara, além de outros serviços imprescindiveis ao desenvolvimento da capital potiguar. Não temos qualquer duvida de que os srs. vereadores também compreendam a necessidade de execução de tais serviços, todos já reclamados pelo rapido crescimento da cidade. O legislativo municipal tem assim importantes tarefas a cumprir na atual sessão e não podemos manifestar quaisquer duvidas de que realmente os principais problemas cujo andamento, em parte, depende de sua ação construtiva e eficiente, sejam abordados com desejo de darlhes soluções adequadas. O caso do emprestimo para melhoramentos urbanos volta assim, á ordem do dia. Vejamos agora, si legislativo e executivo colocam-se acima das questiunculas politicas o interesse da capital potiguar. — J.

Bôa vontade do Presidente em atender os interesse de Mossoró

Telegrama do cardial Camara ao prefeito Dix-sept Rosado

De acordo com uma comunicação telegrafica enviada hoje de Mossoró, o prefeito Jeronimo Dix-sept Rosado, daquele municipio, recebeu o seguinte despacho do Cardeal Jaime Camara.

— "Exmo. Prefeito de Mossoró. Falando pessoalmente com o presidente da Republica, encontrei a maior bôa vontade sôbre a instalação de um serviço de abastecimento dagua em Mossoró. Atenciosamente, Cardeal Camara".

Nenhuma negociação conciliatoria com a Russia

DIARIO DE NATAL

ORGÃO DOS DIARIOS ASSOCIADOS
Fundado em 18 de Setembro de 1939

ANO X — NATAL — Domingo, 3 de Abril de 1949 — Nº 1.835

Recebidas com friezas varias sugestões

WASHINGTON, 2 (UP) — Um porta-voz do Departamento de Estado afirmou que êsse organismo recebeu com friesa as sugestões de vários congressistas ao presidente Truman, para que, após a assinatura do Pacto do Atlantico Norte, realize negociações conciliatórais com a Russia.

O referido porta-voz afirmou que não existe o menor plano nêsse sentido, por parte do governo norte-americano e destacou que Truman já indicou que qualquer reconciliação entre a Russia e os Estados Unidos, tem que ser obtido por intermédio das Nações Unidas.

Recebe instrução direta do Cominform

RIO, 2 (Meridional) — A Divisão de Policia Politica e social assegura já ter reunido todos os documentos, para provar que o Congresso Pró-Paz, anunciado para 10 de abril, não é apenas comunista mas atende a uma instrução direta do Cominform.

Esperado no Rio o ministro do Exterior português

RIO, 2 (Meridional) — Está sendo esperado nesta capital o sr. Caeiro Mata, ministro do Exterior de Portugal, que vem retribuir a visita do chanceler Raul Fernandes.

Mais otimista os meios comerciais dos Estados Unidos

NOVA YORK, 2 (UP) — Os meios comerciais e industriais adotaram esta semana um tom mais otimista, indicando a crença de que os Estados Unidos continuarão gozando de prosperidade, por muito tempo ainda. Com efeito, começou o mês de abril que, na opinião dos peritos indicaria se o pais caminharia para a inflação ou para a deflção e até agora não apareceu nenhum dos sintomas que se temiam.

O TSE e as vagas comunistas

RIO, 2 (M.) — O Tribunal Superior Eleitoral ao pronunciar-se sobre a lei que distribui as vagas dos comunistas vae examinar as representações encaminhadas pelo PSP e pelos ex-deputados comunistas alem da comunicação do PSD contendo os nomes dos suplentes que abandonaram o partido. Acredita-se que os juizes do TSE em sua maioria levantarão uma questão de inconstitucionalidade da lei, criando um impasse no judiciario e no legislativo.

A instalação da Assembleia da O. N. U.

Importantes assuntos serão debatidos nas reuniões

LAKE SUCESS, 2 (UP) — Na próxima terça-feira, num ambiente de enorme tensão mundial, a Assembléia das Nações Unidas inaugurará um novo periodo de reuniões, a fim de debater importantes problemas pendentes.

Entre os assuntos a serem debatidos, figuram os problemas do futuro das colônias italianas, o regime de Franco na Espanha, a perseguição religiosa nos paises da Europa Oriental, o reconhecimento do Estado de Israel e muitos outros.

CONFERENCIARA' ACHESON COM A DELEGAÇÃO AMERICANA

WASHINGTON, 2 (UP) — O secretario de Estado Dean Acheson conferenciará hoje com a delegação norte-americana junto a ONU para fixar a politica dos Estados Unidos na Assembléia Geral que será iniciada em Nova York terça-feira. Durante o dia de ontem avistou-se Acheson com os ministros do Exterior das onze nações signatarias do Pacto do Atlantico.

RITA HAYWORTH SE CASARA' EM JUNHO

PARIS, 2 (UP) — Uma fonte chegada a atriz de cinema Rita Hayworth declarou que esta talvez se case com o principe Aly Khan, em junho próximo. Tudo depende do principe conseguir, até lá, o divórcio da sua atual esposa, a princesa Loel Guinnes.

Ontem, ambos compareceram perante o juiz presidente do Tribunal Civil do Sena, para rejeitar qualquer tentativa de reconciliação.

REUNIÃO DOS TRÊS CHANCELERES

WASHINGTON, 2 (UP) — Os chanceleres britanico e francês, srs. Bevin e Schuman, conferenciaram hoje nesta capital a respeito dos problemas relacionados com o futuro da Alemanha. Não se revelou o resultado da conferencia, mas sabe-se que a França e a Inglaterra caminham para um completo acôrdo a respeito.

Solucionada a greve dos radio operadores da P.A.A.

NOVA YORK, 2 (U.P.) — Foi solucionada a greve dos operadores de radio da Pan American Airways, tendo a companhia concordado em pagar o aumento de trinta dolares por mês nos salarios.

Os vôos serão reiniciados imediatamente. O movimento teve inicio ontem, pela manhã, obrigando a companhia cancelar todos os vôos através do Atlantico e do Pacifico, salvo os realizados pelos aviões estratosfericos.

Nem sempre o ouro vale mais

OTAWA, 2 (U.P.) — Nem sempre o ouro vale mais. E' o que mostra uma informação de Edmont, onde foi analisado o minerio de uma nova jazida de chumbo recentemente descoberta; verificou-se que esses minerios contem oitenta e cinco por cento de chumbo e, assim vale vinte e sete vezes mais que igual quantidade de minerio da mais rica jazida de ouro do Canadá, cujo teor é muito reduzido.

Não continuarão mais para a concessão dos "Oscar"

HOLLYWOOD, 31 (UP) — Os presidente dos cinco principais estudios cinematograficos confirmaram que suas empresas não contribuirão mais para a concessão dos premios "Oscar". Afirmam que essa decisão foi tomada no outono passado, não sendo portanto influencia pela concessão do ultimo premio a um filme britanico.

Apelo da Federação de Industrias de São Paulo

RIO, 2 (Meridional) — A Federação das Industrias de S. Paulo dirigiu-se ao ministro da Agricultura manifestando a confiança nas providencias para o andamento da solução do caso do aumento do preço do frete do oleo de mamona entre o Brasil e os Estados Unidos.

Recentemente a conferencia das companhias de navegação aumentou de 25 para 44 dolares o frete por tonelada metrica de oleo de mamona, considerada a medida um grande golpe na industria nacional, apenas beneficiando os interesses norte-americanos. O ministro da Agricultura deu inicio ás providencias para neutralizar a decisão tendo solicitado do ministro do Exterior que discuta o assunto na proxima conferencia tarifaria que se realisará na França.

Matinée dansante no Brasil Clube

A diretoria do Brasil Clube atendendo á solicitação de diversos associados e familias, programou para hoje, em carater extra, uma matinée dansante, que será realizada no salão-jardim daquela elegante sociedade da Rodrigues Alves.

As dansas serão iniciadas ás 15 horas, devendo prolongar-se até ás 18 horas, animadas pela orquestra do prof. Napoleão.

O traje será o de passeio, com o uso de gravata.

Presos 50 nativos na Indochina

PARIS, 2 U.P.) — Noticia-se aqui que a policia de segurança da Indochina prendeu cinquenta nativos supostamente responsaveis pelos recentes ataques com granadas e invasões nos suburbios de Saigon.

A policia diz que 14 membros do bando são responsaveis por cinco assassinatos, duas tentativas de morte e dez ataques a granadas de mão.

A situação na China

Chega a Peiping a delegação de paz nacionalista

NANQUIM, 2 (UP) — Noticias militares revelam que as tropas do general comunista Lin Po Chen atacaram a estação ferroviaria de Huayan, a oitenta quilometros ao norte de Hankow.

Acrescentaram os referidos despachos os comunistas foram obrigados a recuar depois de algumas horas de combate.

EM PEIPING A DELEGAÇÃO DE PAZ

NANQUIM, 2 (UP) — A delegação de paz nacionalista telegrafou a esta capital anunciando a sua chegada em Peiping.

O telegrama não informou quando seriam iniciadas as conversações nem tão pouco a especie de recepção que tiveram por parte dos comunistas. Acrescentou porém que quando surgir alguma dificuldade no decorrer das negociações, a delegação consultará o presidente Li Tsungien e o premier Ho Ying Chin telefonicamente.

Para construção de um novo transatlantico

WASHINGTON, 2 (U.) — A Comissão Maritima dos Estados Unidos e a United States e a United States Lines chegaram a um acordo sobre a subvenção do governo para a construção de um novo transatlantico para dois mil passageiros. Não foi revelado o montante desta subvenção e um porta-voz da comissão declarou que aquela zona "ainda está sujeita a certos ajustes".

Para a rapida aprovação do Plano Marshall

WASHINGTON, 2 (UP) — O Senado está propondo dar sua rapida aprovação á prorrogação do Plano Marshall, depois de ter sido derrotada a campanha para reduzir as despezas do programa de recuperação economica. O lider democratico Lucas convocou uma sessão para hoje a fim de abreviar a aprovação final.

SESSÃO ONTEM DO SENADO

WASHINGTON, 2 (UP) — O lider democratico Scott Lucas infringiu um costume ao convocar hoje uma sessão do Senado. Esta deverá apressar a votação da proposta de novos creditos para o Plano Marshall.

PARA SOLUCIONAR AS DIVERGENCIAS SOBRE O ESTATUTO DE OCUPAÇÃO DA ALEMANHA

LONDRES, 2 (UP) — Os delegados francezes, ingleses e norte-americanos realizaram ontem mais um esforço para solucionar suas divergencias sobre o estatuto de ocupação da Alemanha Ocidental.

Caso não consigam chegar a um acordo, redigirão um memorandum expondo suas divergencias e servirá êste então de base para discussões diretas entre os três chanceleres reunidos em Washington.

Serão julgados pelo Conselho Permanente de Justiça Militar

RIO, 2 (Meridional) — Deverão ser julgados pelo conselho permanente da Justiça Militar, segunda-feira, os operarios João Neves Prado e José Delgado Cortez, presos a 21 de maio de 1946, no arsenal de Marinha, quando distribuiam material de propaganda comunista, pregando uma revolução contra o governo.

Regeitado o protesto americano

Nenhum comentario foi feito á nota tcheca

PRAGA, 2 (UP) — O governo tchecoslovaco rejeitou a nova nota do governo dos Estados Unidos, protestando contra o julgamento de dois soldados norte-americanos, que foram finalmente condenados como espiões.

Ao mesmo tempo o governo tcheco, depois de repelir uma nota de protesto da Inglaterra contra a expulsão de um oficial inglês da Tchecoslovaquia, advertiu ao governo britanico para que evite continuar com suas ameaças á Tchecoslováquia.

RESPOSTA DO GOVERNO TCHECO

PRAGA, 2 (UP) — O governo tcheco respondeu ao protesto norte-americano contra o julgamento secreto de dois soldados americanos condenados a longas penas de prisão sob a acusação de espionagem. A embaixada norte-americana não fez comentarios sobre o texto ou tom da nota tcheca.

Costa Rica em pé de guerra

Pedem a organisação do novo gabinete

S. JOSE' DA COSTA RICA, 2 (UP) — Forças militares ocuparam diversos fortes nesta capital, a fim de obrigar o presidente interino, sr. José Figueres, a reorganizar o gabinete.

Contudo, outras forças leais tomaram posições estratégicas para dar combate áquelas, si necessário.

RETORNAM OS NICARAGUENSES

MANAGUA, 2 (UP) — Centenas de cidadãos nicaraguenses, residentes na Costa Rica, estão retornando a esta capital e acusando o governo daquele pais de submetê-los a maus tratos. O estado fisico dos nicaraguenses que retornam a esta capital, é lamentável. Informa-se que residem em Costa Rica, cerca de oitenta mil nicaraguenses.

Em fóco a reforma da Constituição

RIO, 2 (Meridional) — O senador Ferreira de Souza manifestou-se entusiasmado com o projeto de reforma da Constituição e implantação entre nós do regime parlamentar.

Esse entusiasmo, porém, segundo ligeiro inquérito feito pela reportagem, dificilmente encontrará eco no Senado, pois seus membros estão muito satisfeitos com o regime presidencial.

DIARIO DE NATAL
Orgão dos "Diarios Associados"
Propriedade da "Empresa O DIARIO Ltda."
Redação e Oficinas:
Av. Rio Branco, 325
Fundado a 1 de Setembro de 1939
Diretor e Gerente
EDILSON VARELA
ASSINATURAS:
Ano . . . . . Cr.$ 130,00
Semestre . . . . " 70,00
Avulso . . . . . " 0,80
Atrasado . . . . . " 1,00
SUCURSAIS:
Serviço de Imprensa Ltda., Rua 7 de Abril, São Paulo
Serviço de Imprensa Ltda., Ed. Odeon (sala 802), Rio de Janeiro

Informações uteis

FARMACIAS DE PLANTÃO

Farmacia Natal, á rua Ulisses Caldas — Cidade Alta.

Farmacia dos Pobres, á rua Presidente Bandeira — Alecrim

FILMES DO DIA:

RIO GRANDE — A's 15,30 18 e 20 hs. — "A Caminho do Rio", uma grande comedia com Bing Crosby, Bob Hope e Dorothy Lamour.

Preço: Cr$ 7,20.

REX — 15,30, 18 e 20,15 — "Festa Brava", um autentico sucesso musical da Metro, com Esther Williams.

Preço: Cr$ 7,20.

Em matinal ás 9,30 — Complementos e comedia.

Preço: Cr$ 2,50.

S. LUIS—A's 15,30 e 19,45— "Entre o Amor e o Pecado", uma suberba produção em tecnicolor, com Linda Darnell.

Preço: Cr$ 6,00.

Em matinal ás 8,45 — "Oeste de Pecos", e o seriado "O Misterioso Dr. Satan". No palco — "Domingo Alegre", o consagrado programa de auditorio, com sorteios e premios e ainda Canelinha e Clautenes Andrade.

Preço: Cr$ 3,60.

ALECRIM — 15,30 e 19,45 — "As Duas Orfãs", uma colossal pelicula mexicana de alta metragem.

Em matinal, ás 9,30 — "Manhã da Alegria", programa de auditorio com sorteios e premios, e o seriado "Guerreiro Relampago".

S. PEDRO —15,30 e 19,30 — "Obrigado, Doutor", uma grande produçao nacional de grande aceitação, com Rodolfo Mayer e Hebe Guimarães.

POPULAR — 15,30 e 19,30— "Ao Despertar do Mundo".

PAGAMENTO NO TESOURO FEDERAL

O Tesouro Federal pagará dia 4:

Pensionistas dos Ministerios da Guerra, Marinha e Aeronautica.

ESTADUAL

O Tesouro Estadual pagará dia 4:

Departamento de Educação: Grupos Escolares "Augusto Severo", "Frei Miguelinho", "Aurea Barros", "Alberto Torres", "João Tiburcio" e "Isabel Gondim", Escola Profissional do Alecrim e Professores de 2ª Classe. Departamento da Segurança Publica: Diretoria Geral e Policias Civil e Maritima. Departamento da Fazenda: Fiscais de Rendas, Escrivães de Coletorias e Guardas Fiscais. Serviço Estadual de Reeducação e Assistencia Social.

PAGAMENTOS DAGUA

A Repartição de Saneamento de Natal, está avisando que começou as cobranças das Taxas Dagua e Esgotos, referentes ao trimestre de janeiro a março.

TELEGRAMAS RETIDOS:

Encontram-se retidos os seguintes telegramas na Diretoria dos Correios e Telegrafos:

Ajinho; Amauri Bezerra, Padre Pinto 617; Antonio Augusto, S. Miguel 172; 1º Sargento Alberto Lobo; Ademar Garge Leite, pça Raul Soares 267; Urgente para Aluizio Oliveira; Carmelio Azevedo, Rio Branco 84; Dulce Barbosa, Pereira Simões 39; Deia Souza, Olimpio Bandeira 4; Geraldina; Iraci Rodrigues, Trav. Riachuelo 40; Ifenet Fernandes Carvalho, Caixa Postal; Dep. José Humberto, Pensão America; José Farias, Felipe Camarão 620; Jobiseis; José Martins; Joana Miranda; Metorseg para Fonteneli; Murilo Fernandes, Rodrigues Alves 911; Mario Alves, Santo Antonio 8; Matarazzo; Maria Fernandes; Pires, Misericordia 730; Pedro Marques, Paula Barros 570; Ranete, Hermes da Fonseca 154; Teodulo Barreto, Santo Antonio 168; Wilson Ribeiro de Vasconcelos; Francisco Bento, Rua S. João 119; Hermita Cansansão, Vigario Bartolomeu 86; José Costa de Araujo, Av. Deodoro 412.

HORARIOS DE MISSAS

Horarios das missas dominicais celebradas nesta capital, em diferentes igrejas:

Catedral — 5, 6, 7 e 9 horas.

Convento Santo Antonio — 5,30, 6,30 e 7,30 horas.

Igreja do Rosario — 7 horas.

Capela do Patronáto — 6 horas.

Capela do Colegio da Conceição — 6,30 horas.

Capela do Colegio Marista — 6,30 horas.

Capela Santa Terezinha — Tirol — 6 e 7,30 horas.

Capela do Seminario São Pedro — 6,30 horas.

Capela Educandario Osvaldo Cruz — 6 horas.

Capela do Abrigo Juvino Barreto — 6 horas.

Capela do Orfanato Padre João Maria — 6 horas.

Matriz do Bom Jesus das Dores — Ribeira — 4,30, 6,30 e 8,30 horas.

Capela de Anchieta — Rocas — 5,30 e 7,30 horas.

Capela Salesiana — 5, 6, 6,45, 7,30 e 8,30 horas.

Capela Hospital Miguel Couto — 5,20 e 8 horas.

Capela São Francisco — Praia do Meio — 7 horas.

Matriz de São Pedro — Alecrim — 4,15, 6, 7,30, 8,30 e 9 horas.

Capela do Colegio das Neves — 6,45 horas.

Capela de São Sebastião — Alecrim — 6,30 e 8 horas.

A visita do sr. Ministro da Educação e Saúde a Natal

Por João B. Leandro

Chegará a Natal, dentro de alguns dias, o sr. Ministro da Educação e Saude. Ao que nos consta S. Excia. vem ao nordeste em viagem de inspeção aos serviços da campanha anti-malarica. Neste setor ele encontrará em Natal a mais eficiente organisação do serviço, graças a operosidade e capacidade tecnica do atual chefe do S.N.M. em nosso Estado, o dr. Antonio de Melo Siqueira.

Outros problemas relacionados com o Ministerio de Educação e Saude existem em nosso Estado e principalmente em nossa capital que requerem a atenção do sr. Ministro, nesta sua auspiciosa visita á terra potiguar. São problemas nacionais e não menos importantes do que o da malaria. A mortalidade infantil, por exemplo, é um problema de suma importancia para a nossa nacionalidade e que não pode ficar esquecido ou ter a sua solução retardada pelo governo. Enquanto se proclama que daqui ha cinco anos não existirá no nordeste um só caso de malaria, a mortalidade infantil cresce de forma assustadora, ceifando a morte, impunemente, milhares de crianças brasileiras, anualmente, em todo o Brasil.

O ensino nacional é outro problema para o qual o governo precisa voltar as suas vistas com todo interesse. O ensino secundario é hoje, no Brasil, uma negação; já não se ensina e nem se aprende cousa alguma nos nossos ginasios. Este conceito não é somente nosso. A imprensa de norte a sul do pais grita quase que diariamente reclamando dos poderes publicos uma providencia saneadora para a desmoralisação do nosso ensino. Os concursos feitos ultimamente nas diversas repartições publicas atestam a incapacidade intelectual dos nossos rapazes. E vamos marchando para ver o mesmo nas escolas superiores. Ainda ha bem pouco tempo nos batemos pela imprensa, por intermedio das associações de classe para que não se criasse em Natal uma faculdade de odontologia e farmacia, isto porque viamos que o Estado não estava em condições de manter á altura dos conhecimentos modernos um tal estabelecimento de ensino superior. Ao proprio Ministro da Educação enviou a Associação Odontologica do Rio Grande do Norte um memorial bem fundamentado combatendo a idéia da criação da Faculdade de Odontologia e Farmacia de Natal.

Todos os nossos esforços foras baldados e foi por fim criada a Faculdade de Odontologia e Farmacia em Natal, cujos cursos já foram iniciados com a realisação dos exames vestibulares, o que constituiu uma verdadeira decepção para a classe odontologica que viu se proceder uma segunda epoca para os referidos exames, dentro de cinco dias da data da terminação do primeiro, somente para aprovar os alunos reprovados cinco dias atraz. Não devemos tecer mais comentarios, queremos apenas pedir a preciosa atenção do sr. Ministro da Educação para estes problemas, esperando que, com uma visita pessoal de S. Excia. á séde da Faculdade de Odontologia, onde terá o sr. Ministro a oportunidade de apreciar as modernas instalações da nova escola e seus amplos laboratorios, S. Excia. se convença da sinceridade dos nossos protestos, feitos anteriormente.

Que seja proveitosa para todos nós, para os destinos do Rio Grande do Norte a visita que ora faz a Natal o sr. Ministro da Educação e Saude.

Aviso da Inspetoria de Transito

O Inspetor Estadual do Transito, no uso de suas atribuições e na conformidade do que dispõe o art. 5º inciso 5, alinea B, do Codigo respectivo, AVISA, aos motoristas amadores e profissionais, que, a contar da data infra, fica expressamente proibido a transposição de linhas ferreas, notadamente nos cruzamentos que se seguem: da "Amaro Barreto" e avenida "DEZ"; sem que seja observada a seguinte regra: parar o veiculo e observar se existe aproximação de composições ferroviarias, e só transpor os cruzamento em apreço, depois de verificada a inexistencia de trens em movimento nas adjacencias dos mesmos ,afim de serem evitados possiveis desastres.

Telegrafistas-postalistas -- Herois do Brasil

Padre FRANCISCO DAS CHAGAS NEVES GURGEL
(Especial para o "DIARIO DE NATAL)

Acabo de ler um interessante trabalho do telegrafista Raul Lemos, apresentado no Jornal "A Tribuna", que se publica em João Pessoa na Paraiba e que tem a data de 29 de Outubro de 1947. Vê-se pelo esposto no seu artigo que sua voz está cansada de sofrimento da sua longa carreira nos Correios e Telegrafos. Realmente, não deve haver profissão mais infeliz e mais ingrata do que a de servidor dos Correios e Tele- Nenhuma profissão é mais irritante e mais cançativa do que a de telegrafista ou postalista. A exigencia dos longos horarios, a dificuldade com os que vêm à procura do seu serviço, o abuso da educação do funcionario, a indelicadesa com os que chegam e precisam da sua profissão, — tudo faz da profissão de tele-postalista uma infernal vocação.

Eu mesmo, quantas vezes tenho sido maltratado quando procuro meus direitos numa estação de Correios e Telegrafos, mas eu que sou telegrafista de morse e de radio e que tive por pai um funcionario dos Correios e Telegrafos, bem sei que tudo aquilo, é desculpavel, pois o telegrafista como o postalista vive envenenado com os aborrecimentos da mais ingrata das profissões. O funcionario dos Correios e Telegrafos é um sacrificado, ninguem sofre mais no mundo das profissões do que um agente de correio ou um telegrafista. Desde a taxa até a entrega da correspondencia a profissão de telegrafista e de postalista é uma desgraçada madrasta da sorte mais ingrata deste mundo. A familia do telegrafista quase sempre vive precisando de tudo, filhos com dentes estragados, mulheres palidas, doentes, mal vestidas, casas sem moveis, fisionomias cançadas e sobretudo visivel a irritação doentia do velho pai de familia, afeito aos terriveis pernoites nas prolongadas vigilias dos dias de intenso verão do norte ou de intenso frio e gêlo do sul. Donde se vê, o funcionario muitas vezes obrigado a arranjar "um gancho", tentando outra profissão para compensar as dividas e situações em que vive habitualmente mergulhado. Para o telepostalista tudo é parco: Alimentação incerta, horario exigente, noites de vigilia, esforços demasiados, predispondo para a tuberculose, para as anemias profundas, abalos do psiquismo, neuroses de sindromes duvidosos, anomalias do coração, esgotamento nervoso e um sem numero de afecções motivadas pela excessiva tensão e esforço de horas seguidas de trabalho, sem condições de conforto, que asseguram a eficiencia pessoal e a manutenção da saúde.

CONDIÇÕES ECONOMICAS:

O funcionario dos Correios e Telegrafos é sempre o mais infeliz na questão de salarios. Qualquer um deles, com a habilitação que tem, poderia ganhar em escritorios ou companhias de aviação (perceber) soldos mais altos e assegurados por um numero de garantias que o Departamento dos Correios e Telegrafos não dá Creio que o telegrafista que ganhasse menos deveria ganhar no minimo Cr.$ 3.000,00 por mês, pois menos do que isso não dá para viver com satisfação das exigencias minimas da vida e da sociedade, e alem de tudo o telepostalista tem ainda de se apresentar sempre bem vestido em publico e manter a linha social de par com a função que tem. Venho de uma familia de telegrafista e ví como viveu meu pobre pai, muitas vezes passando mal, comendo uma só vez no dia e abstendo-se de vertir bem; porque precisava de dar aos filhos menores ao menos o minimo exigido para cada criança se manter, de acordo com as normas da mais rudimentar puericultura.

* * *

A VIDA DO INTERIOR:

No interior é como diz Raul Vidal Lemos é o telepostalista, agente, telegrafista e mensageiro, carteiro ao nivel comum. Todos o procuram e contam sempre 24 horas de trabalho. não há para ele feriado, nem dia santificado, não pode almoçar em paz com sua familia e com seus amigos. Toda hora está ouvindo "Olhe aqui uma carta" Um telegrama que seu fulano mandou e disse que pasasse já e já. . ." Vem um matuto e bêrra, entrando na sala quase sempre congestionada de clientes — "Tem carta p'ros Pintos?" Daí ha pouco vem uma mulher e grita para o agente "Botei um dinheiro aqui e não foi recebido" Outra diz assim: "veiu dinheiro prá mim e não chegou... E depois num tom de malicia que só o pouco letrado insinua: O sr. não terá ficado com ele aí não?! — De sorte que a vida do funcionario do Correio e Telegrafo no interior é miniatura do inferno. Aí, cinco contos de reis por mês, são insuficiente para compensar o trabalho desigual e cacete do sertão, no mais ingrato dos sectores de atividade humana. Soldados anonimos da grandezá da patria, estes homens e mulheres que trabalham nos Correios e Telegrafos são em verdade, os verdadeiros construtores da felicidade do Brasil. Quem os vê, irritados, enjoados com certos clientes exigentes, está longe de saber qual o motivo porque tanto se angustiam no trabalho arduo e incomodo de todas as horas. No proximo ano de 1952 consta que os Correios e Telegrafos irão festejar o seu centenario de instalação no nosso país. Talvez a esse tempo já tenha sido criado o novo ministerio dos Correios e Telegrafos e deste modo terão as autoridades mais tempo para olhar melhor para esses servidores autenticos da nação, que levam sua vida na incompreensão e no sofrimento da mais incompreendida das vocações profissionais.

Vindo de familia pobre e educado debaixo de mil dificuldades pois meu pai foi telegrafista e agente postal telegrafico, tendo sido acometido de um barbaro colapso cardiaco, quando fazia o primeiro horario de triste dia 5 de Abril de 1944. E assim viaja para a eternidade a maioria dos telepostalistas, estafados do coração, tuberculosos, anemicos, infoxicados e depauperados cronicos, pois, a profissão ingrata tráz após si um sequito infernal de miserias impostas pela pobreza e pelo desamparo. O funcionalismo vive individado, arrasado mesmo e não sei porque tanto se desvalorisa uma profissão, tão essencial ao bem estar do povo. Lembro-me muitas veses que meu pai despertava, aos chamados á meia noite, pela madrugada e já afetado pla cardiopatia dos ultimos meses e estremado pela alta tensão arterial em franco desequilibrio, levantava-se para assinar passes de transportes para a capital e receber telegramas e cartas com a recomendação de enviados: "no primeiro correio, ou no primeiro horario". Assim se acabam todos eles e vejam bem: relativamente moços. Nenhum telegrafista ou postalista vive muito. Acabam-se depressa, intoxicam-se logo e vivem mais ou menos sonolentos e cançados com as lutas desiguais para muitos deles, descordantes nas condições fisicas e de idade. Não é sem muita honra que

(Continua na 7ª pagina)

Recordando um feito

Faz dezessete anos, hoje, de um dos maiores feitos da historia esportivo-nautica do Estado, com a conclusão, a 3 de abril de 1932, do rêide a ióle Natal-Recife. Para recordar mais essa data aniversaria da memóravel façanha, expressivas celebrações, sobretudo por parte de quantos néla tomaram parte, — e é no sentido de levarmos tambem nossa contribuição ás festividades, que aqui estamos a evocar a heroica aventura, de tão sugestivas e entusiastas repercussões em sua época.

A ióle "Rio Grande do Norte", utilizada pelos tripulantes para a arrojada travessia, saiu do porto de Natal ás 3 horas da madrugada do dia 28 de março de 1932. Compunham-lhe a guarnição remadores experimentados, cujo nome vale citar: Alarizio Moura, Ricardo da Cruz, Antonio Duarte de Souza, Aldo Dantas e Jeremias Pinheiro Filho.

A's 8 horas, atingiam a 1ª escala: a praia de Pirangi, de onde prosseguiram viagem ás 10 horas para alcançar, ás 16, a praia da Pipa. Ai, passaram a noite, rumando ás 7 horas da manhã seguinte á bahia Formosa, onde chegaram ás 9 e meia. Nessa praia, os raidmen fizeram um estagio maior de repouso, somente continuando a travessia ás 4 horas da manhã de 30. A's 10 horas desse dia, aportavam á praia de São Miguel (bahia da Traição), na Paraiba, de onde, após o almoço, partiram ás 13 horas, para alcançar ás 17 a praia de Lucena.

Ai, novo pernoite, largando ás 7.30 da manhã segiunte, 31, para chegar a Cabedelo ás 9 onde receberam significativas manifestações do governo, da imprensa e dos desportistas da Paraiba.

A's 2 horas, inicio de nova etapa do percurso, rumo ao sul, atingindo a praia da Penha ás 18 horas.

No dia 1º de abril, ás 8,30, largada para a praia de Pitimbu', onde chegaram ás 16.

Ao passar a ióle, ás 10,30 desse dia, nas imediações da praia de Tabatinga, ocorreu a fase dramatica do rêide. Em virtude do mar agitadissimo, tiveram que arribar á costa, com avarias.

Procedidos os reparos necessarios, com auxilio de pescadores, os remadores natalenses deixaram Pitimbu' ás 7,30 do dia 2 de abril, para chegar ás 9.30 á primeira praia pernambucana do trajeto — Ponta de Pedras.

Homenageados por autoridades e Escoteiros do Mar, ás 11 horas a ióle largava para da ás 12,25, e dai para a praia do Janga, em Paulista, alcançada ás 16,45.

Novo pernoite, hospedes dos Irmãos Lundgren. No dia segiunte, 3 de abril de 1932, seria a ultima etapa. Partidos de Paulista ás 6,15, ás 8,20 a população de Olinda prestava as suas homenagens aos bravos rapazes potiguares, em transito pelas suas aguas. E ás 9,10, comboiados por dezenas de embarcações dos clubes nauticos pernambucanos, a ióle "Rio Grande do Norte" chegava ao Recife.

Esse o feito admiravel dos cinco "rowers" potiguares, há 17 anos, recordado hoje com emoção e orgulho pelos que o realizaram. Feito que é a mais bela pagina do remo em nosso Estado, — uma vez que para todo o Rio Grande do Norte esportivo se deslocou a gloria desse cometimento ousado e feliz.

ANUNCIOS CLASSIFICADOS
Ofertas Pelo Reembolso Postal

DIVERSOS

O. V. E. R.

ORGANIZAÇAO E VENDA PELO REEMBOLSO
OFERECE PELO REEMBOLSO POSTAL

L — 01 — Puro Linho, beije, branco e cinza	Metro Cr$	49,00
L — 02 — Puro Linho, pardo natural	Metro Cr$	57,00
L — 03 — Puro Linho, fio inglês, em branco Beije e cinza	Metro Cr$	70,00
H30/30F — Puro Linho Natural, pardo claro	Metro Cr-	60,00
L35/35BB — Linho Especial em branco, beje ou cinza	Metro Cr$	80,00
S/30 — Linho branco, legitimo irlandês	Metro Cr$	170,00
Tropicais em 10 cores	Metro Cr$	180,00
Casemira, pura lã, em 6 cores	Metro Cr$	190,00
Casemira, azul marinho, fio inglês, superior qualidade	Metro Cr$	250,00

Pedidos a O.V.E.R. — Rua do Lavradio, 180 — 3º andar —
Caixa Postal, 4.272 — Rio de Janeiro — D. Federal

HERNIADOS
Fundas Elasticas
IDEAL — LIMA
Nossa Fabricação.
Remetemos pelo Reembolso Postal.
— Pedidos á —
"Casa Lima"
Rua da Gloria 543 — Caixa Postal, 1748 — São Paulo
ENVIAMOS CATALOGOS

A Ciencia contra os Cabelos Brancos

A Ciencia tem procurado sempre auxiliar o Homem e a Mulher na sua luta contra os sinais do tempo E, na vida vertiginosa dos nossos dias, esse euxilio é cada vez mais precioso e indispensavel. Cabe agora, aos tecnicos dos laboratorios MAC BIR apresentar um novo produto rigorosamente cientifico e manipulado. A' BASE DE VEGETAIS, para a perfeita higiene e conservação dos cabelos, fazendo-os voltar, em poucos dias á sua côr natural dando-lhes mais brilho, mais beleza e mais vigor. O OLEO ESCURECEDOR MAC BIR é uma formula nova, isenta de elementos nocivos. OLEO ESCURECEDOR MAC BIR, é vegetal, não contem enxofre nem sais de prata, não é gorduroso, não é tintura, não é nocivo e tornará os seus cabelos mais brilhantes, mais sedosos e macios.

E' perfumado e não prejudica o permanente. A' venda nas Drogarias, Farmacias e boas casas do ramo. Atendemos para o Interior, pelo Serviço de Reembolso Postal, ao preço de Cr$ 30,00 o vidro — 3 vidros — Cr$ 75,00 livre de porte — Pedidos á Caixa Postal, 4.272 — Rio — Distrito Federal.

Reembôlso Interestadual GOSN
De tudo para todos e para todo o Brasil.
Venda de toda e qualquer mercadoria.
Informações, preços e amostras, a negociantes ou particulares.
CAIXA POSTAL n. 5 033
Rio de Janeiro

SEMENTES DE CEBOLAS
e demais variedades de hortaliças, Flores, Florestais, etc.
Não as encontrando no seu fornecedor peça diretamente á
DIEBERGER AGRO COMERCIAL LTDA.
Rua Libero Badaró, 499-501
Caixa Postal, 458
— S. PAULO —
Catalogo Gratis

HOMENS ENFRAQUECIDOS
NEURASTENIA
VELHICE PRECOCE
IMPOTÊNCIA!...

FALUSTON
Comprimidos

Renova as forças da vida!

Em todas as farmacias e drogarias
Remetemos pelo reembolso, minimo 3 vidros

PEDIDOS AOS REPRESENTANTES:
Soc. Comercial O. F. de Oliveira Ltda.
Rua Senador Feijó, 29 - 4.º - s/ 416 — São Paulo

ATENDEMOS PELO REEMBOLSO POSTAL

ATENÇÃO CRIADORES

Para maior facilidade e economia no tratamento do gado, porcos, equinos, oferecemos uma novidade absoluta:
SERINGA BLINDADA feita para durar toda vida
SANEL itanacavel Inoxidavel Inquebravel.
Unica com protetor de vidro desmontavel, Garantia 5 anos.
Informações e Pedidos:
DISTRIBUIDORA DE PRODUTOS VETERINARIOS SANEL LTDA. — Rua, Cristovam Colombo,, 63-1º-S|5 — End. Teleg. SANEL — São Paulo

O Direito e o Fôro

EMENTA: **Pedido de ajuste moratorio. Apreciação dentro do criterio social e economico aplicado á interpretação da lei 209 de 2-1-48. Devedor em condições de perfeita solvabilidade. Concessão do ajuste.**

Ajuizou Francisco Januario de Souza, a fls. 2 e 4, o seu pedido de ajuste moratorio, com apoio no art. 1º paragrafo unico da Lei 209, de 2 de janeiro de 1948.

Em sua inicial, o requerente arrola os nomes de todos os seus credores e indica as importancias de seus debitos. Relaciona, por igual, as propriedades ao mesmo pertencentes.

Com relação ao gado apenhado ao Banco do Brasil, declara que o rebanho remanescente orça numa quantidade equivalente a metade do que existia ao tempo do contrato. Essa referencia á metade do rebanho que fora apenhado, é mais ou menos tomada com exatidão, porquanto se os animais, objeto do contrato, tinham o valor de Cr$ 653.400,00, a inicial refere que os animais existentes montam na quantia de tresentos e vinte mil cruzeiros.

Faz, a seguir, o peticionario algumas considerações em torno da crise que sobreveiu á classe dos pecuaristas, oriunda de fatores os mais diversos. Destaca entre estes: a deflação e fenomenos corerlatos; a desvalorização dos preços dos rebanhos, que tinham sido valorizados artificialmente; a falta de numerario para a transação dos pecuaristas, originada da retração dos creditos bancarios; epizootias dos rebanhos; a calamidade das sêcas; ambiente politico do Estado sempre em agitação.

Face o imperativo dessas causas, os Poderes competentes da Republica teriam recorrido ás leis de moratoria, prorrogando o vencimento das obrigações dos pecuaristas, e, como providencia salutar, o advento da Lei 209 fôra a taboa de salvação da grande classe dos pecuaristas de todo o Brasil.

Solicita o postulante a liberação de seu rebanho apenhado, mediante o oferecimento dos imoveis em garantia real hipotecaria, pois que, com a venda do rebanho disponivel poderá acudir ás despesas com a fundação e conservação de suas propriedades. Estima a fundação, custeio das culturas do algodão, sua conservação, manutenção do pessoal assalariado, anualmente, em Cr$ ... 150.000,00, e calcula o dispendio seu e de sua familia em Cr$ 50.000,00 anuais.

Paga a taxa judiciaria, foram dados os avisos prévios aos interesados, mediante Editais e cartas de notificação (fls. 25 usque 36-v.).

Liminarmente, A Agencia do Banco do Brasil S.A., de Natal, impugnou o requerimento do ajuste, articulando as razões constantes da reclamação a fls. 37-39-v.

Ao pedido da Agencia do Banco do Brasil po rseu procurador e advogado, no sentido de que denegassemos o pedido, opomos nosso indeferimento, que se vê a fls. 41-45.

Dentro do prazo assinado aos interessados, habilitaram-se os seguintes credores: Agencia do Banco do Brasil, de Natal (processo de fls. 46-81); Banco do Rio Grande do Norte (proresso a fls. 84-102); Coletoria Estadual de Macaiba (processo a fls. 103-119); Prefeitura Municipal de São Tomé (processo fls. 120-127); José de Brito & Cia. (processo fls. ... 128-139); Osvaldo Guedes de Figueiredo (processo fls. ... 140-149); Pedro Lazar & Irmão (processo fls. 150-168); Cooperativa Central de Credito Norte-Riograndense (processo fls. 169-179); Sociedade Anonima Wharton Pedroza (processo fls. 190-198); Jose Toscano (processo fls. .... 199-205); Espolio Afonso Rique Fererira (processo fls. 206-217); Importadora Severino Alves Bila (processo fls. 221-227); Raimundo Pinheiro (processo fls. 228-240).

Escoado o prazo nos Editais, foi nomeado perito por este Juizo, que procedeu á avaliação, com arbitramento dos bens do devedor requerente.

A fls. 301-309 foram apensados os laudos do perito agronomo dr. Jeno Tinoco.

Manifestou-se o Banco do Brasil S. A. contrariamente ao pedido, desenvolvendo as razões de fls. 311-312. Integrando seu arrazoado, o dr. advogado e procurador do Banco do Brasil S.A. também juntou o laudo do sr. assistente ao perito-avaliador (fls. 313-318).

Tendo o Banco do Brasil reclamado contra a falta de animais apresentados á avaliação pelo pecuarista suplicante, requereu se procedesse á nova vistoria no rebanho apenhado.

Atendendo ao requerimento do Banco do Brasil, designámos segunda vistoria no rebanho do devedor para o dia 25 de fevereiro do corrente ano. E ao mesmo passo aprazamos dia, lugar e hora para realizar-se o depoimento pessoal do pecuarista requerente.

Por ocasião de ser ouvido em depoimento pessoal, declarou o pecuarista que "em nada adiantava uma segunda vistoria no rebanho dele repondente, porquanto todo o gado existente em seu poder já fôra apresentado na primeira vistoria, acrescendo que as faltas ocorridas foram resultantes dos motivos já alegados".

Em razão dessas explicações, este Juizo entendeu tornar-se desnecessaria a segunda vistoria requerida pelo Banco do Brasil.

Com vista ao Representante do Ministério Publico para dizer sobre o feito, como fiscal da lei e sua execução, opinou que estava de acôrdo (fls. 327-328).

Selados e preparados os autos, vieram-me conclusos, juntamente com uma impugnação de fls. 329, por parte da advogado e procurador do Banco do Brasil.

TUDO DEVIDAMENTE PONDERADO:

OBJEÇÕES DO ADVOGADO DO BANCO DO BRASIL

Mais de uma vez, o Banco do Brasil S.A., Agencia de Natal opôs objeções ao pedido de ajuste do pecuarista Francisco Januario de Souza.

Fê-lo de inicio, quando do ingresso daquele pecuarista em Juizo (fls. 37-39-v.). Insistiu nas suas arguições a fls. 311-312, e, ainda por fim, ao remate do processo (fls.329) repisou as mesmas reclamações.

Passemos, em analise, as duas principais objeções do Banco do Brasil S.A., de Natal, começando por aquela que diz respeito á falta de animais do rebanho apenhado pelo requerente do beneficio moratorio.

FALTA EXCEDENTE DE 20% DE ANIMAIS APENHADOS

Desde sua inicial, o postulante do ajuste foi sincero e franco, quando afirmou que do rebanho apenhado apenas existia um pouco mais de sua

(Continua na 6ª pagina)

TECNIGRÁFICA S. A.
TEC
Tudo para as artes Gráficas

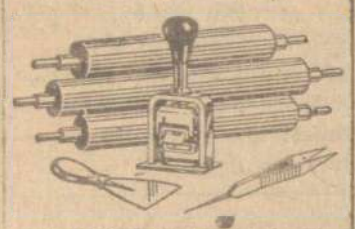

MASSA PARA ROLOS, NUMERADORES, TIPOS, PÓ PARA ALTO RELÊVO, OURO PARA DOURAÇÃO, COLA, CUNHAS E CHAVES, E TUDO CONCERNENTE ÀS ARTES GRÁFICAS, INCLUSIVE MÁQUINAS PARA IMPRESSÃO.
PEÇAM CATÁLOGOS
ATENDEMOS PELO REEMBÔLSO POSTAL
MATRIZ: AV. N. SENHORA DE FÁTIMA, 86-A
C. Postal 3344 - RIO DE JANEIRO
FILIAL: RUA SILVEIRA MARTINS, 300
C. Postal 3420 - SÃO PAULO

REGISTRO DE DIPLOMAS
— Avisos: —

DIPLOMADOS POR ESCOLAS LIVRES DE ENSINO SUPERIOR: — De acôrdo com a Lei nº 609/49, poderão requerer a validação dos seus diplomas, cujo prazo para este procedimento termina no dia 14 de Abril proximo.

REGISTRO DEFINITIVO DE PROFESSORES: — Termina no dia 21 de Maio próximo, o prazo para substituição dos certificados de registro provisorio pelos de carater definitivo. Perderão o valor os certificados não substituidos até aquela data.

PROFISSIONAIS ESTRANGEIROS: — De acordo com a legislação atual, poderão registrar os seus titulos, para o efeito de exercicio profissional.

TRATAMOS DE QUALQUER ASSUNTOS REFERENTE AO ENSINO
Bureau Universitario
Av. Almirante Barroso, 11 — 1º andar — Tel 42-5191
Caixa Postal — 3932
Direção do Dr. Pedro Olavo de Menezes

ENSINO SEM EXPLICADOR
ATENÇAO SENHORAS E SENHORITAS!

Adquiram o novo Metodo de Corte e Costura VOGUE para ALTA COSTURA, com 365 figuras e com amplas ilustrações sobre a fazenda. Ricamente encadernado, formato 20x27 cm. Adquiram tambem o Esquadro Numerado VOGUE, curvo, com escalas do busto, ombros e costas, e o Suplemento Ilustrado "VOGUE".
METODO DE CORTE VOGUE Cr$ 125,00 —
Esquadro Numerado VOGUE Cr$ 40,00 —
Suplemento Ilustrado VOGUE Cr$ 25,00.
Pedidos pelo reembolso postal para a
ESCOLA DE CORTE E COSTURA SAO PAULO
RUA 4, n. 1322 — CAIXA POSTAL, 152 — RIO CLARO
Cia. Paulista — Estado de São Paulo
CURSOS POR CORRESPONDENCIA — Matricule-se no Curso e em 5 meses V. S. será uma perfeita modista, pelo moderno Metodo de Corte "VOGUE", em 5 fasciculos — Cursos de Cortadeira Tecnica, com diploma de contra-mestre ou nos Cursos Especializados, com diploma de professora
Solicitem-nos prospectos para ensino da Arte e Modas

CASAS CONSENTINO
Fornituras e ferramentas para relojoeiros e ourives. Pontoalidade e rapidez pelo Reembolso Postal
Vidros ALTOS-TIPO Suiço. Unico representante no Brasil.
Pedidos à RUA BARÃO DE PARANAPIACABA, 50 — 1.º — s/ 6
— SÃO PAULO —

A DOENÇA...

(Continuação do Suplemento) de toda sintomatologia e terapeuica, capaz de ser entendida por todos:

"A novilha começa a arrepiar o pelo; chora agua pelos olhos, que desce até o nariz ou as ventas; cai a vassoura da cauda por completo; o que tem dado resultado é a mudança de pasto".

O sintoma "queda da vassora da cauda" é o mais evidente, em muitas regiões, e por ele, tem sido a doença atribuida a parasitas Sabe-se, hoje, que isso não é verdade.

A doença é tipica dos pastos das grandes altitudes. Basta descer os animais para as varzeas, que os pelos da cauda voltam a crescer, cessa o "choro" e o animal recupera, rapidamente, a sau de Dai o nome "toca" designação popular da doença entre os criadores pois que estes sabem que só "tocando" o gado para outros pastos é possivel salvar os animais Quando estes são mantidos nas mesmas pastagens por muito tempo alem do "choro" e queda da vassoura da cauda emagrecem e acabam morrendo ao fim de alguns meses por definhamento fisico

Os tecnicos que têm estudado a doença atribuem-na á falta de cobre ou cobalto na pastagem e sugerem a administração destes elementos na ração diaria Experiencias feitas com a simples administração de 1|2 grama de sulfato de cobre diariamente revelaram resultados positivos.

Rememoremos estes dados já divulgados antes sobre a "chorona" pois nos pareceu oportuno registrar a observação do criador do Espirito Santo, que identificou a doença em sua fazenda, confirmando seus sintomas e terapeutica popular, após a leitura de um dos comunicados difundidos através as paginas agricolas dos jornais

E' um exemplo que deve ser imitado. O criador precisa ter mais contacto com os veterinarios, mesmo através correspondencia, formulando suas perguntas, contando "seus casos" e de seus animais e, especialmente, solicitando sua cooperação para resolver os problemas de pecuaria que dependem do estado sanitario ou da alimentação dos rebanhos. A leitura dos trabalhos de divulgação constitui, tambem, uma formula de cooperação Talvez ,a unica possivel de ser posta em pratica em muitas regiões do Brasil, onde escasseiam os veterinarios e onde os criadores não dispõem de outros recursos senão a observação proprie os ensinamentos que lhes possam ser transmitidos pelo radio ou pelos jornais.

(Comunicado do Serviço de Informação Agricola — Ministerio da Agricultura — fevereiro de 1949).

Ao fazer seu deposito consulte a

COOPERATIVA BANCO AUXILIAR DO COMERCIO

Cobranças — Descontos — Depositos

Garantia absoluta e as melhores condições oferecidas na praça

Cooperativa Banco Auxiliar do Comercio

Praça Augusto Severo 105. Fone 1338

Campanha contra...

(Continuação do Suplemento) das pela comissão conjunta dos dois paises interessados atinge a cerca de 2000 .Os criadores estadunidenses estão certos de que as despesas ora sendo feitas, são perfeitamente jutificadas, por quanto, se a aftosa se propagasse nos Estados Unidos seria necesario um dispendio de cerca de $200.000.00 para a sua eliminação. Em sete ocasiões diferentes, desde 1900, verificou-se a irrupção de aftosa nos Estados Unidos A pior delas ocorreu em Michigan, em 1914. Depois de propagar-se em 22 Estados, a praga foi eliminada em 1916; dentro desse periodo, foram sacrificadas 172.000 cabeças de gado. Em 1924, a aftosa surgiu novamente na California e só foi eliminada depois de grandes sacrificios.

A parte mais dificil da campanha está a cargo dos chamados "informadores", ou sejam os funcionarios encarregados de explicar aos pequenos criadores as vantagens da vacinação, preparando-os, assim, para a chegada dos veterinarios. A vacina é transportada em caminhões refrigerados, porém, nas regixes mais acidentadas, são utilizados burros de carga.

Quando os veterinarios chegam a um determinado local, todos os animais daquela área são reunidos e, se não estiverem infetados, procede-se á vacinação. O local é, então desinfetado e o grupo segue para a região vizinha. Depois de dez dias chega uma nova turma de inspetores para examinar o gado vacinado, o mesmo sucedendo depois de 30 e 60 dias. Todas as vezes que os inspetores encontram gado infetado, as rezes são abatidas imediatamente e o gado sadio do local em questão é transferido para outra área. Seis meses mais tarde, caso não existam mais indicios de aftosa na região infetada, o gado poderá ser trazido de volta. Seis meses depois da primeira vacinação o gado é re-vacinado e, se não houver novos casos de aftosa na localidade 18 meses após a primeira vacinação, a mesma é declarada livre da praga.

A magnitude do empreendimento ora sendo realizado no Mexico pode ser facilmente compreendida quando se considera que a região mexicana infetada se estende por mais de 200.000 milhas quadradas e contém 15.000.000 de cabeças de gado vacum, cabras e porcos Antes da chegada dos veterinarios e seus assistentes, foi levado a efeito um gigantesco programa de propaganda a fim de se conquistar a simpatia dos criadores. Os cinemas locais exibiam filmes mostrando o gado "antes "e "depois". Os para a campanha e panfletos jornais tambem contribuiram especiais foram espalhados por todo o pais Posteriormente, os "informadores" entraram em contacto com os prefeitos, criadores e vigarios de todas as localidades para que os mesmos cooperassem na campanha. Os tecnicos que orientam a batalha contra a febre aftosa afirmam que, talvez dentro de dois anos, o Mexico consiga a sua eliminação total.

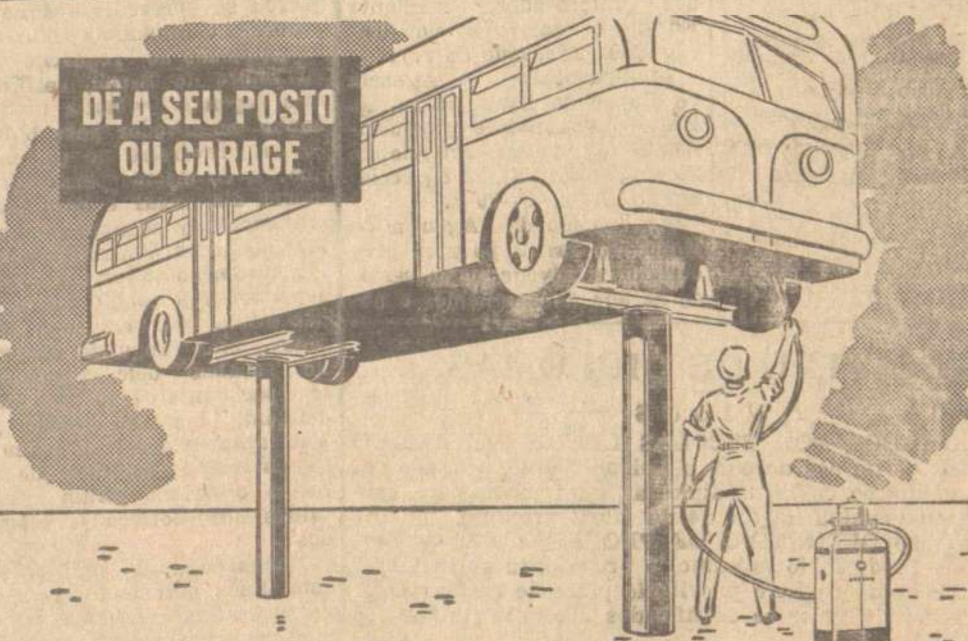

BRAÇOS QUE LEVANTAM 10 TONELADAS!

A grande tonelagem dos modernos veículos de carga ou transporte coletivo exige dos Postos de Serviço, Garage e Empresas de Transportes, instalações adequadas para prestarem serviço eficiente. Para auxiliá-lo a resolver esse problema que o preocupa, apresentamos

SUPERESTRUTURAS TÍPICAS

Wayne

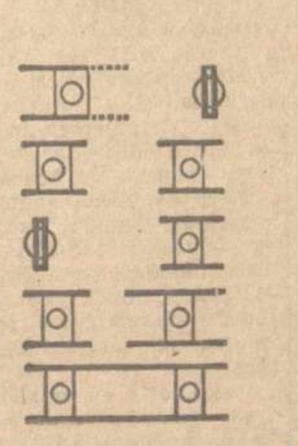

VANTAGENS DOS NOVOS ELEVADORES Wayne

- Dispositivo de guias para evitar enjambramento dos pistões.
- Cilindros e pistões de tubo de aço inteiriço e sem costura.
- Sobreposta de aço e gacheta laminada para impedir a entrada de areia e da agua proveniente da lavagem dos veiculos.
- E agora as famosas gachetas "Divisa de Sargento" para vedação de oleo, de grande durabilidade, e cuja remoção e substituição se pode, no entanto, fazer em poucos minutos.

ELEVADORES HIDRÁULICOS Wayne

DE 2 PISTÕES PARA 10 TONELADAS, COM OS MAIS RECENTES APERFEIÇOAMENTOS TÉCNICOS.

Equipamentos Wayne do Brasil S. A.

MATRIZ: Rua das Marrecas, 21 - Rio de Janeiro - End. Telegráfico: "Waynoil"

M. MARTINS & CIA.

Av. Tavares Lira, 57 - Cx. Postal 79

End. Tel.: LUZO — Telefone: 1200 — NATAL — Rio Grande do Norte

Oportunidades

CASAS

ALUGA-SE a casa na praia de Areia Preta, de propriedade do des. Floriano Cavalcanti, onde funcionou o Bar Leblon.
Tratar com Madruga na Camara Municipal.

ALUGA-SE uma casa na Praia do Meio (Vila Palatnick) nº 8, com 4 quartos, agua corrente, cosinha, banheiro, e alpendrada aos lados.
Tratar na Rua Dr. Barata, 165, com Ismael Pereira — Fone 12-08.

ALUGA-SE uma casa á Rua Meira e Sá, 255.
Tratar com Geraldo, no Banco do Povo.

ALUGAM-SE quartos no predio á Av. Rio Branco, 605 ou apartamento completo.
Tratar no mesmo.

ALUGAM-SE duas confortaveis salas servindo para consultorios, escritorios de representações, á Rua Ulisses Caldas, 116, 2º andar, Edificio Progresso. Tratar no Banco do Povo S|A, nesta.

Ponto Comercial

PONTO COMERCIAL
Vende-se uma mercearia na Av. Rodrigues Alves, 658, ou troca-se por casa de residencia ou outro objeto de valor.
Trata-se na mesma ou com Francisco Capistrano, Mercado da Cidade Alta, Local 15, Rua A. Fone 2002.

DIVERSOS

CURSO de Corte pelo método "Creation" á rua Gonçalves Lêdo, 661.

ATENÇÃO — Aparelho Sanitario marca "Santos", á venda na Rua Sachet, n. 191, preço especial.

VENDE-SE ou permuta-se por casa nesta capital, uma propriedade com estabulo bem montado, sita nas proximidades da Feira do Carrasco.
Tratar na Avenida 12, nº 1536 — Alecrim.

PREÇO DO DIA CR.$ 1,00

ARAME FARPADO
— Vende —
MARTINS & CIA LTDA.
Frei Miguelinho 29
— Fone 1133 —

Aprovada a sugestão do direito do ensino secundario

RIO, 1 (Meridional) — O ministro da Educação aprovou como medida de carater geral a sugestão do diretor do Ensino Secundario, proibindo taxativamente o contrato de professores extranhos para o fim de examinar os candidatos ás provas previstas no artigo 91 da Lei Organica do ensino Secundario.

SAL DE UVAS
PICOT
DELICIOSO E SABOROSO
DIGESTIVO-LAXANTE-ANTIACIDO
TAMBÉM EM VIDROS DE 3 TAMANHOS

Copyright de The HAVE YOU HEARD? A

1...que a idade em que a mulher cresce mais rapidamente é aos quinze anos, ao passo que o homem é aos dezessete.
2...que se conhecem cerca de duas mil variedades de germes e bactérias; e que, dentre eles, acredita-se que unicamente cem perigosos, sendo os restantes essenciais à vida.
3...que há animais que suam e outros que não suam; que, por exemplo, o cavalo e o carneiro suam, mas o cachorro, o coelho, a cabra e o rato não; e que, por outro lado, o gato sua somente nas extremidades das patas.
4...que, após a morte de uma pessoa, os centros da respiração não mostram transições mórbidas até 30 minutos depois que cessou de bater o coração; e que, por por outro lado, as células do cérebro vivem até 10 minutos depois de registrada a inércia cardiaca.
5...que o uso do anel simbólilico do casamento remonta aos hebreus; e que, na sua origem, esse emblema era de ferro, com a superficie interior imantada, o que significava que, arrancando uma mulher dos braços da familia, o marido devia atrair a esposa tão irresistivelmente quanto o iman ao ferro.
6...que, até hoje, já foram emitidos, no mundo inteiro, cerca de 16.340 modelos diferentes de sêlos, sendo que a Nicaragua bate todos os recordes neste particular, pois é o país mais rico em variedades de selos, tendo já emitido 3.350 modelos, seguindo-se-lhe a Colombia, com 3.077 tipos diferentes.

C—234

GRAMATICANDO
(Atentados à monografia da crase)
Lição XVIII

Aureliano Medeiros, FILHO

Continuando os nossos estudos sobre a sintaxe da crase, apresntamos nesta lição, novos aspectos da lingua concernentes a esta categoria gramatical, com citações diferentes aos diversos casos elucidados em outras lições, a-fim-de que o leitor perceba, ainda mais, a razão logica de quando se deve ou não acentuar o — A — em suas funções analiticas.

"Não façais — A — outrem, o que não queirais que vos façam". Seria um erro crasso ou um atentado à monografia da crase, acentuar-se o — A — que antecede ao pronome — OUTREM — porque nesta frase — A — é uma mera preposição.

Os convidados sentaram-se — A' — mesa. Aqui, se acha clara a preposição — A — indicando proximidade, chocando-se com o artigo — A —.

Graças — A — Deus, — A — Jesus, etc., não há crase, porque Deus e Jesus são palavras masculinas, onde se nota a falta do artigo — A — anteposto àqueles substantivos.

— Em — graças — A — Nossa Senhora, deixa, tambem de haver crase, por não existir de forma alguma o artigo feminino — A —. Pois, ninguem dirá: — A — Nossa Senhora é milagrosa, mas — Nossa Senhora é milagrosa.

Poderiamos ir — A' — outra festa, que não fosse — A' — deste bairro. Neste periodo, ambos os — AA — são craseados. No primeiro exemplo acentuamos aquele — A — pelo motivo de existir contração e; no segundo em vista de se tratar de — A — pronome, isto é, em lugar do nome, como:

Que não fosse — A' — (festa) deste bairro. Neste caso é logico que o vocabulo — FESTA — aparece aqui, apenas na qualidade de uma palavra subentendida, expressa pelo nosso proprio pensamento, identica a estas expressões:

"Dirigi-me — A' — Gustavo Barroso, igual à fragata Gustavo Barroso". — "Vou — A' — Melhoramentos, igual — à — Companhia de Melhoramentos". (Napoleão Mendes de Almeida. Gramática Metodica da Lingua Portuguesa. Pag. 56).

Voltando-se à vaca fria, há quem pronuncie — Nossa SENHÓRA, em vêz de — Nossa SENHORA, grafando com o acento circunflexo o — O — medial de — SENHORA — onde não existe possibilidade de ser este substantivo um vocabulo homógrafo, que represente na escrita flexão da mesma palavra, para distingui-la de pronuncia fechada ou aberta, como: BÊSTA (animal) — e — BESTA (Arma antiga). Desta forma, devemos evitar erros prosódicos, pronunciando claramente — SENHÓRA —, com acentuação propria e não — SENHÓRA —, conforme ouvimos algumas vêzes em as nossas Emissoras brasileiras.

OUTROS CASOS DE CRASE:

Crimes praticados contra — A — patria. (Sem crase). Atendei — A' — verdade. (A' craseado por haver contração). Graças — A' — sua bondade estamos salvos. Podemos, tambem, escrever sem acento: Graças — A — sua bondade, etc.; devido ao possessivo — SUA — onde a crase é opinativa. "Antecede — A' — morte, — A — velhice". Há livros sobre — A — mesa. Há quem diga — TÊM — livros sobre a mesa. (Errado).

— Custa-me — A' — fazer este ditado. Aqui observamos dois erros, sendo um de construção e outro de crase, os quais devem ser corrigidos da seguinte maneira: Custa-me — FAZER — este ditado.

Segundo o bom uso dos nossos melhores gramáticos — Custa-me fazer esta leitura ou custa-me crêr em suas palavras, etc., são expressões castiças, de encontro aos bons escritores, onde se deparam varias sentenças, como: Custa-me — A — crer, custa-me — A — fazer, etc.

O insigne Metre J. Ribeiro é um dos que condenam esta ultima maneira de se escrever, ensinando que não há exemplos autorizados para os que dizem ou ensinam daquela forma. Nas mesmas águas navega o Sr. Candido de Figueredo, uma das maiores autoridades na materia, dicionarista de fama, que vai, tambem, de encontro ao — Custa-me — A — fazer isto ou aquilo.

Estamos combatendo este modo de se falar ou de se escrever, porque temos observado inumeras vêzes a preposição — A — acentuada antes do infinitivo de alguns verbos, como: Ela estava — A' — sorrir, etc., erro crasso referente ao emprego da crase no — A — que antecede ao infinito — SORRIR — e de outros casos semlhantes, conforme temos notado em paginas e mais paginas de nosa literatura, excetuando-se os puristas de nossa lingua.

O Rio Grande do Norte e a imigração estrangeira

J. Lamartine

Sempre fui favoravel a vinda de imigrantes extrangeiros para o Rio Grande do Norte, que se dedicassem á agricultura e viessem ensinar novos métodos e novos processos de exploração do solo, que ainda cultivamos extensivamente, praticando uma lavoura "suicida", de destruição de nossas reservas florestaes, ampliando cada vez mais o deserto, que desde o Brasil colonial vamos fazendo, pelo machado e pelo fogo.

Para avaliar da estupidez do crime, que estamos cometendo, destruindo a vestimenta vegetal do solo, basta atentar para os longos periodos, que medieavam antigamente entre as sêcas do Nordeste, em comparação com a frequencia das estiagens de hoje, e o desaparecimento das fontes naturaes (olhos dagua) quasi todas extintas ou reduzidas a alguns fracos filetes dagua. . .

Os imigrantes extrangeiros procedem todos de paises, onde as arvores são poupadas e sempre substituidas por outras, quando é preciso utilizá-las, estendendo-se essa proteção aos animaes selvagens. A guerra de exterminio que sofre a nossa fauna, já fez desaparecer um grande numero de animaes, outr'ora abundantes, como o veado e o porco do mato. As aves e os passaros, tão uteis e amigos do homem, são os mais perseguidos. A ema, que limpava os campos de cobras, já desapareceu do Rio Grande do Norte, perseguida tenazmente, só para vender as penas das asas. A nossa imprevidencia estende-se a tudo. Alem de devastarmos os campos de arvores e animaes, não fazemos reservas para os periodos de escassez. Na Europa toda a palha de trigo e de outros cereaes é guardada com cuidado extremo para a estação do inverno, quando tudo cresta e os animaes não encontram outra forragem, alem da armazenada pelo homem. Entre nós raro é o fazendeiro que planta cactus, palma, faz uma méda ou enfarda capim, quando este é abundante e, não raro, é queimado para a limpeza do campo.

Não podemos pensar em colocar o trabalhador extrangeiro na zona sêca do Estado, nem destante dos meios de comunicação com os principaes centros de consumo. Eles procedem de paises supervoados e onde as comunicações são faceis e baratas.

O ideal é fundar uma colonia de trabalhadores extrangeiros em um dos nossos melhores vales úmidos do sul do Estado, desapropriado e saneado. Seria o começo da recuperação de toda uma região abundante de terras ricas e descançadas, servidas fartamente dagua, que dentro de alguns anos abasteceria não só os mercados das cidades litoraneaes como todo o sertão, nos anos de escassez de chuvas e, porseguinte, de cereaes e legumes.

A muita gente parece que a utilização dos vales úmidos do nosso litoral oferece dificuldades insuperaveis diante de nossa situação economica. O problema é mais facil e exequivel do que parece a primeira vista. A desapropriação por utilidade publica de um dos vales não exige grandes somas. A avaliação tem de ser feita tomando-se em consideração o valor atual das terras abandonadas e improprias para qualquer lavoura. Feita a desapropriação, o proprio imigrante extrangeiro, desde que se lhe prometesse a propriedade da terra, sob condições e garantias efetivas, auxiliaria, a drenagem, pois entre eles — imigrantes — veriam, certamente, tecnicos em drenagem e lavoura em terrenos pantanosos. Na Italia, por exemplo, ha estensas zonas pantanozas, onde grassava intensamente o paludismo, recuperadas e atualmente entregues á exploração agricola. Na Holanda fizeram recuar oproprio mar para ganhar espaços para o aumento da população. São problemas de solução facil e segura hoje, diante do aperfeiçoamento da tecnica e da aparelhagem moderna.

E' preciso começar. Considerar o problema da fixação de um certo numero de trabalhadores extrangeiros no Rio Grande do Norte como de solução impossivel, sem primeiro tentá-lo, é errado. Não podemos, é verdade, pensar em levar imigrante para o interior, nas condições atuais de nosso sertão; mas é possivel, mais tarde, atrair alguns para ali, quando o Departamento de Obras contra as Secas se resolver a fazer a irrigação com as aguas armazenadas nos grandes açudes construidos e, nos projetados. Outra atividade sertaneja que atrairá seguramente o trabalhador extrangeiro é da exploração de minerio, que está a reclamar tecnicos e trabalhadores especialisados, que não temos.

Alem dos vales umidos temos o baixo Potengi, de terras ferteis e divididas em pequenas propriedades mal exploradas, onde poderemos localizar uma colonia de trabalhadores europeus. A proximidade desta capital, a riqueza das terras para todas as culturas de cereais, legumes, hortaliças, fruteiras e uma bôa criação de porcos, aves domesticas e gado leiteiro, recomendam esse vale como um dos mais apropriados para a localização de uma colonia, que prosperaria rapidamente e serviria de modelo e ensinamento para o nosso trabalhador rural.

A parte baixa do rio Ceará-Mirim, do Timbó para a foz tambem se prestaria a localização de trabalhadores extrangeiros. Os terrenos estão atualmente empantanos; mas o seu escoamento nao é dificil e as terras são tão boas como a do baixo Potengi.

Fóra desses lugares já referidos ainda temos otimas terras no municipio de Taipú, á margem da Estrada de Ferro. O rio Maxaranguape está destanciado e sem comunicações rapidas e faceis. Mais tarde, quando o trabalhador extrangeiro se adaptar ao nosso meio e ao nosso clima, será facil levá-lo ao vale do Maxaranguape, uma vez que para ali seja construida uma bôa estrada de rodagem, ligando-o a Ceará-Mirim.

As despesas iniciais para a fundaçao da colonia de trabalhadores extrangeiros podem ser feitas em cooperação com o governo federal, que forneceria os instrumentos de lavoura e auxiliaria na construçao dos predios para a instalação dos imigrantes.

Os proveitos que o Estado teria dessa colonização seriam grandes e se reflitiriam em sua vida economica e social de modo surpreendente. Concorreria para nos libertar dos processos coloniais pelos quaes ainda praticamos a agricultura e daria ao trabalhador rural habitos de economia e de um certo conforto, que desconhecem. Em cada quintal da casa de colono extrangeiro, como vi no Paraná, ha uma horta, um canteiro, de flores cuidados pelas filhas, que dali tiram renda suficiente para as despesas pessoais e tornam o lar atraente e agradavel.

O nosso trabalhador rural é bisonho. A sua distração é ir á venda proxima tomar um trago de aguardente, que o torna grosseiro com a familia, quando não bate na mulher e nos filhos, que cedo abandonam a casa paterna, onde não encontram um ambiente de carinho e de alegria. O operario europeu organiza seus clubs, em que se reunem nos dias de folga, fazem musica, dansam e cantam, sem que entre em função a "peixeira", tão popularizada entre os nossos homens do campo.

Alem da contribuição economica e social que uma boa imigração nos pode trazer, devemos ainda pensar nas suas vantagens biologicas. A nossa raça está se degenerando por fatores varios, entre os quais podemos citar o alcool, a má alimentação, falta de higiene e consaguinidade. Um caldeamento com raças europeas melhoraria, numa percentagem notavel, o homem do Nordeste, que vae perdendo rapidamente as suas qualidade de energia,, resistencia e coragem para enfrentar as dificuldades da vida, cada dia mais crecentes.

O espirito de associação, que tanto valorisa o homem para a luta pela vida, se firmaria entre os nossos homens do campo, facilitado o desenvolvimento do cooperativismo, de que tanto necessitamos para aumentar a nossa produção e o nosse bem-estar.

Como estão jogando os comunistas

(De um observador social)

No momento em que se torna mais grave a situação em Berlim, justamente quando, pelos desentendimentos havidos, o mundo tem a impressão de que Berlim vai ser o pretexto para uma nova guerra, em Moscou continuam as conferencias com Molotov, por entre as possibilidades de uma decisão benefica. E essa confusão se espalha, porque os comunistas estão promovendo grandes agitações na Asia, querem prosseguir na guerra civil na China, interferir nos negocios do Japão e agora estão na França onde visualizam a mais oportuna crise para ser explorada no momento.

De fato, passa a França por uma das mais terriveis crises de sua historia O tiroteio já se fez ouvir, pelas ruas de Paris, como prenuncio da guerra civil. Nesse instante, os comunistas anunciam uma campanha que deverá fazer estremecer os fundamentos da nova republica. Uma nova onda de greves acaba de surgir e esperam os comunistas que, dentro em pouco a situação se torne efetivamente insustentavel.

Aparentemente jogam os comunista com interesses franceses. Referem-se á defesa do povo e do proletariado, exploram o sentimento patriotico, mas na verdade, estão eles, como sempre ao serviço da Russia vermelha. O ministro do Trabalho, investigando sobre as greves renovadas, acaba de afirmar que as mesmas foram promovidas pelo "Kominform", que está dando ordens diretas sobre os movimentos sociais e politicos na França.

Como observou De Gaulle, num de seus discursos, entre os comunistas existem bons franceses que estão agindo de boa fé incapazes de compreender que as reivindicações vermelhas visam ,antes de tudo, servir ao imperialismo russo. E não percebem, ainda, que o atual intrometimento do "Kominform" nos negocios franceses, tem, nesta hora, o unico intuito de desviar a atenção do mundo da situação criada em Berlim.

A França é hoje ,para a Russia, um material que deve ser utilizado, como já o foi, pela Alemanha nazista. Mas, a Alemanha levou o seu castigo. O mundo livre, por isso, compreendendo a tatica do stalinismo militante, sáberá reagir contra essa ofensiva que visa derrear a civilização de forma a ficar inteiramente sem defesa. Nem o povo francês, nem as nações ocidentais servirão de comparsa nessa tragedia que o genio crepuscular de Stalin está ensaiando...

Como eu...

(Conclusão da 7ª. pagina)

descontrolados e extranhando o terreno vem, confirmar, aparentemente, o prognostico dos entendidos. A meta de Dudu' passou por situações criticas, sendo vencida uma vez, graças a uma jogada individual de Perequeté. A direção tacnica dos visitantes fez, então, uma substituição acertada, recuando Binoca para a zaga e lançando Eloi como medio recuado. Operou-se magnifica transformação no "onze" curraisnovenses que passou a reagir, com perigosos contra-ataques, que puzeram em cheque a defesa atleticana. A partida assumiu proporções gigantescas. O Atletico procurando aumentar a contagem e o Seridó na ansia de igualar o marcador. Porém até o final do primeiro tempo, o placard permaneceu sem alteração.

Na etapa complementar, o aaque do Seridó apresentou-se com varias modificações, as quais deram-lhe mais agressividade, Jogando com fibra e entusiasmo, os curraisnovenses reagiram espetacularmente, travando sensacional duelo com a defensiva local. Patrocinio atuando mais avançado tornou o ataque mais impetuoso, enquanto Piloto preparava otimos ataques, auxiliando, por seu turno, a retaguarda, agora, solida e coesa com Carvalho e Doca impressionantes na intermediaria e a zaga, segurissima.

Surgiu o goal do empate, por intermedio de Patrocinio, em brilhante arrancada. Os seridoenses ,animados pela torcida, prosseguiram na ofensiva, dominando inteiramente as ações. Piloto, cobrando um escanteio, consignou o tento, que seria o da vitoria.

Os rubro-negros, mesmo com a entrada de Renato e Reinaldo, não puderam reagir descontrolando-se inteiramente. Ainda houve uma tentativa desesperada de empatar, mas os curraisnovenses, dotados de notavel resistencia, evitaram às ultimas cargas adversarias, vencendo merecidamente, no final por 2x1.

A ATUAÇÃO DOS DOIS QUADROS

O "Seridó" convenceu. Iniciou a luta desambientado, porém foi se ajustando aos poucos para no periodo complementar apresentar-se com toda plenitude. Dudu', no arco, jogou com grande segurança. A zaga solidificou-se com a troca de Eloi por Binoca. Este, dotalo de excelente estatura, limpou bem a area e Senema, dentro de suas habituais caracteristicas um grande valor.

A linha media com Carvalho em primeiro plano, bem coadjuvado por Doca infatigavel na disputa da pelota. Eloi, fraco no começo, reabilitou-se, por completo, no 2º tempo. A vanguarda teve em Piloto o elemento numero um, quiçá o maior da cancha .O trabalho do "mignon" meia excedeu qualquer expectativa. Um espetaculo. Patrocinio, com altos e baixos. Faltou-lhe mais experiencia nas jogadas dentro da area. Contudo, melhor ambientado, será um sucesso. Toinho, isolado na extrema, pouco produziu. Quando passou para a meia, brilhou intensamente. Chaguinhas muito esforçado. Maçaroca, o mais fraco do time e Solon, disposto e energico, lutou com bravura e entusiasmo,

O Atletico, mesmo reforçado com Renato, Reinaldo, Pedro Humberto, Tico e Arlindo, foi vencido. Os esforços de nada serviram para impedir a derrota. Tatá e Geraldo uma bôa dupla. Arlindo o melhor da linha media. Renato muito fraco Na vanguarda, Perequeté esteve ativo. Gilvandro, com bôas qualidades. Selfes Tico e Joca, nulos.

O Juiz teve boa atuação, facilitada, aliás pela exemplar conduta dos litigantes

O Direito e o Fôro

(Conclusão da 3ª pag.)

metade, isso em consequencia de fatores adversos que concorreram para o aniquilamento dos animais apenhados. Entre as causas determinantes da dizimação do rebanho apenhado, enumerou o suplicante as doenças que sempre atacam o gado **bovino.**

Não ficou isolada a afirmativa do devedor porque em seu laudo, a fls. 310 e v., o agronomo Jeno Tinoco, que estava acompanhado do Assistente do Banco do Brasil, Gabriel Cabral Raposo da Camara Filho, constatou que a maioria do gado bovino daquele ajustante estava doente de febre aftosa.

Em seu depoimento pessoal a fls. 325 e v., o sr. Francisco Januario de Souza elucida minuciosamente as razões pelas quais perdera durante os anos de 1945 a 1947, o total de 250 animais.

Consoante os termos do contrato de penhor pecuario, o devedor apenhara 660 animais (fls. 9-v.), e apenas 341 foram dados á avaliação judicial, afora 30 que não tinham sido objeto do penhor.

Vê-se, portanto, que houve, efetivamente, uma diferença, mas não representa uma omissão que se possa tachar de ato ilicito, como o fez o ilustre advogado do Banco.

E é facil demonstrá-lo.

Se deduzirmos dos 660 animais apenhados a percentagem da tolerancia legal, reconhecidamente não dolosa, de 20%, teremos o quantum de 528 animais. Esta a quantidade de animais que deveria ser apresentada á avaliação.

Sucedeu, porém, que o ajustante apresentou 341 animais dos apenhados e mais 30 não apenhados, de sorte que a falta verificada atingiu o total de 187.

Para um criador de vastos recursos e de grandes possibilidades economicas, como o pecuarista Francisco Januario de Souza, senhor de grandes propriedades, incrementando sua industria pastoril em regiões assoladas pelas sucessivas estiagens e por epizootias que se tornaram endemicas — não tememos confessá-lo — a falta de 187 animais é até mesmo pequena.

Só mesmo quem não conhece o esforço herculeo deses admiraveis construtores da nossa riqueza agro-pecuaria dos recessos esquecidos do Nordeste poderá dizer o contrario.

Pratica ato ilicito (art. 159 do Cod. Civ.) todo aquele que por ação ou omissão voluntaria, negligencia ou imprudencia, violar direito ou causar prejuizo a outrem.

No caso em estudo repugna aceitarmos como ato ilicito a falta de 187 animais do rebanho apenhado pelo ajustante, porque as circunstancias e os indicios colhidos nos autos (art. 252 do Cod. de Proc. Civil), nos convencem de que a extinção dos animais não ocorreu por culpa do mutuario pecuarista.

Ademais o art. 5º letra "B" da Lei 209, de 2-1-48 cogita do fato ilicito provado em Juizo, e nestes autos nenhuma prova foi produzida pelo credor reclamante nesse sentido.

Comentando o citado art. 5º da Lei 209, em seu livro "Penhor Rural", pag. 551, Camilo Nogueira da Gama ensina que "Os atos ilicitos só excluem os devedores dos beneficios da Lei depois de provados em Juizo. Consiste, assim, materia de defesa dos credores, na impugnação ao ajuste".

E mais do que tudo, a força maior decorrente das secas, das molestias comuns em rebanhos de gado bovino e de outras causas notoriamente conhecidas exime o pecuarista da imputação de ilicitude no cumprimento das clausulas do contrato de penhor.

ARGUIDA DE ILICITA A VENDA DA COLHEITA ALGODOEIRA APENHADA AO BANCO DO BRASIL

A outra objeção do nobre advogado do Banco do Brasil assenta no fato de haver o pecuarista Francisco Januario de Souza firmado um contrato sob penhor agricola com aquele Banco, no valor de Cr$.... 31.000,00, oferecendo em garantia, a colheita de algodão "Mocó", a efetuar-se na safra de 1945, estimada em 336.900 quilos, sem que pagasse ao banco um ceitil da quantia tomada, nem lhe fizesse entrega de um quilo de algodão. Ao contrario disso — refere o advogado do Banco — o pecuarista Francisco Januario de Souza vendera toda a safra algodoeira de 1945, 1946 e 1947, locupletando-se do dinheiro apurado (arrazoado, a fls. 311-v.).

Equipara o Banco impugnante a venda ou apropriação da colheita ao fato ilicito, que, segundo adianta, já fôra previsto e reprimido pelo art. 5º da Lei nº 8 de 19 de dezembro de 1946, **verbis:**

"enquanto gozarem dos favores desta moratoria, os devedores e seus co-obrigados não poderão alienar ou agravar quaisquer dos seus bens, sem expresso consentimento dos credores".

Enfrentemos essa outra questão suscitada pelo Banco do Brasil impugnante.

Nenhuma contestação pode sofrer a alegação do Banco de que o pecuarista nada deu em pagamento do referido emprestimo agricola.

Uma coisa, porém, não está provada, e ao Banco caberia fazê-lo, e é a de que o ajustante houvesse, de má fé, desviado a venda da colheita da safra para fins de seu enriquecimento.

A unica fonte probatoria a que recorreu o Banco do Brasil foi a carta redigda com caligrafia diversa da assinatura aposta abaixo da referida carta (fls. 49), assinatura, alias, sem firma reconhecida, obtida, como sempre acontece, sob insinuações dos Fiscais da Carteira Agricola e Industrial do Banco do Brasil.

E' certo que o mutuario devedor confessou perante este Juizo, a fls. 326, haver vendido a safra de 27.000 quilos de algodão em caroço, relativa ao ano de 1945. Esclareceu ainda que dada sua situação vexatoria e deficitaria, aplicara o produto das suas safras na conservação e custeio das propriedades em numero de dez (10), inclusive manutenção de pessoal assalariado e na de sua familia.

Aceitamos como veridico o fato de que o pecuarista Francisco Januario de Souza houvesse desviado a safra vinculada ao penhor, mas não podemos admitir que ele houvesse agido com intenção de causar prejuizo a outrem.

Uma circunstancia inteiramente abonadora da honestidade do pecuarista podemos registrar nesse processo de ajuste e diz respeito aos titulos de habilitação de credito: "E' que nenhum deles remonta a periodo anterior a 1945".

Isso significa iniludivelmente, que se não fôra a "Debacle" da retração de credito que naquele ano de 1945 e nos seguintes se abateu como uma verdadeira catastrofe, sobre os agricultores e pecuaristas, teriamos de vêr o pecuarista Francisco Januario de Souza inteiramente a salvo das dificuldades que o impossibilitaram do cumprimento das suas obrigações.

Antes de 1945, o devedor Francisco Januario de Souza tinha os seus compromissos perfeitamente em dia, não tinha titulos a solver, não estava em atraso com seus credores.

Todos os seus negocios e transações comerciais corriam normalmente. Seu conceito permanecia inalteravel nas praças em que exercia suas costumeiras atividades.

Com o fechamento da Carteira de Credito Agricola e Industrial do Banco do Brasil e de outros estabelecimentos bancarios, no tocante a emprestimos, a partir de 1945, eis que Francisco Januario de Souza perdeu o ritmo de suas antigas realizações nos setores industriais, onerando-se de dividas contraidas a varios comerciantes.

Não lhe foram batidas as portas por aqueles a quem êle pediu dinheiro por emprestimo, tal o grande e largo credito que desfrutava.

Foi nessa situação insustentavel que a Lei nº 8, de..... 19-12-1946 veiu encontrar o ajustante.

Vieram, empós, sucessivos diplomas moratorios até que a Lei nº 209, de 2-1-48 surgiu não apenas com a finalidade simplesmente moratoria, mas sobretudo com o escopo de salvação de nossa riqueza agricola e pastoril.

E' certo que o legislador não podia deixar de coibir a pratica de abusos e atos atentatorios aos direitos dos credores.

Por isso a citada Lei 209 inscreveu no seu texto o dispositivo do Art. 5º letra "B", **verbis:**

"não serão extensivos os beneficios desta lei —

b) aos devedores que, segundo provado em Juizo, hajam praticado atos ilicitos prejudiciais aos direitos do credor".

Evidentemente esse preceito da Lei 209 é mais um anteparo contra os individuos acusados da pratica de malversações de toda especie e responsaveis por grandes e inescusaveis prejuizos causados aos credores.

Como acertadamente escreveu Benedito Machado in "Ligeiro comentario sobre a "Lei de Amparo aos Pecuaristas", referindo-se ao citado art. 5º letra "B", **verbis:**

O preceito é bom pois não seria justo fosse amparado o devedor que não inspira confiança quer pelo seu procedimento quer pelo seu temperamento. O que a lei quer é amparar o trabalhador honesto que foi arrastado a uma situação financeira dificil, pela crise por que atravessa a Nação e nunca amparar os imprudentes, os aventureiros e os safados".

Francisco Januario de Souza não se alista no numero dos imprudentes, dos aventureiros e safados de que fala aquêle comentarista. Ao contrario disso: sempre inspirou confiança ao Banco do Brasil S.A., visto que esse estabelecimento de credito dispensava tamanha consideração ao requerente do beneficio moratorio que, não obstante a falta de cumprimento das condições do contrato de emprestimo agricola, vencido antes da primeira lei de moratoria (Lei nº 8, de ..... 19-12-1946), não quis o Banco do Brasil lançar mão da excussão pignoraticia, como lhe facultava o disposto no art. 22 da Lei 492, de 30-8-1937.

Em suma, não se deve perder de vista que o peticionario Francisco Januario de Souza nos revela uma situação de perfeita estabilidade economica. Não é ele um insolvente.

Como se vê dos laudos a fls. 301-309 e do quadro dos credores junto em frente, ascendem á cifra de Cr- 3.206.069,40 os valores dos bens pertencentes ao pecuarista, assim especificados: Imoveis no valor de Cr$ 2.000.019,00; Semoventes estimados em Cr$ 341.050,00; Moveis no montante de Cr$... 55.000,00 e Maquinismos, que somam a quantia de Cr$..... 150.000,00.

Esse patrimonio expresso em valores tão significativos cobre suficientemente um passivo, incluidos os juros, computados na sua maioria de 12%, de Cr$ 2.304.470,65.

Seria iniquidade arrastar esse extraordinario trabalhador a um concurso de credores ou a uma falencia, pois a tanto equivaleria a denegação do pedido moratorio.

FATORES SOCIAIS E ECONOMICOS NA INTERPRETAÇÃO DA LEI 209, DE 2-1-1948

A lei deve ser interpretada não pelo seu fim em si, mas pelo seu destino de servir aos supremos designios da justiça social (Eduardo e Espinola Filho, in "Tratado de Direito Civil Brasileiro" — Vol. IV).

Não é outro o pensamento da Lei de Introdução ao Codigo Civil, art. 5º:

"Na aplicação da lei, o Juiz atenderá aos fins sociais a que ela se destina e ás exigencias do bem comum".

No caso dos autos, seria um rigorismo inconsequente, uma verdadeira obra de interpretação ao pé da letra, á luz de um criterio rigido e contrario ao proprio direito positivo, negar-se o ajuste moratorio ao requerente Summum Jus, Summa Injuria — já doutrinava Cicero (De Officiis, I,, 10, 33).

Isto posto, e atendendo ao mais que dos autos consta e aos principios gerais de direito:

Julgo procedente o pedido, em parte, para o fim de conceder o ajuste moratorio das dividas do requerente, nos termos do art. 1º da Lei 209, de 2-1-1948, ou seja, deverá o requerente pagar o seu debito em oito (8) anos, sendo 50% em seis prestações anuais, iguais, exigiveis a partir de 31 de dezembro de 1949, juros incluidos e calculados segundo o sistema da Tabela Price, e 50% em duas prestações anuais, iguais, exigiveis, respectivamente, com seus juros, em 31 de dezembro de 1955 e 31 de dezembro de 1956.

Deixo de atender o pedido de liberação do rebanho (art. 1º, paragrafo unico da Lei 209, de 2-1-48 e art. 1º da Lei nº 457, de 29-10-48), porque o valor total dos imoveis incluidos sob essa denominação os maquinismos, ex-vi do art. 43, III, do Cod. Civ. Bras., não excedeu de 30% o montante das dividas, conforme se evidencia do laudo do perito dr. Jeno Tinoco (fls. 301-309) em cotejo com o quadro geral demonstrativo dos credores do pecuarista requerente, que se vê em apenso.

Designo o dia 31 de março, em cartorio, pelas 14 horas, para a leira e publicação da sentença.

Intime-se. Custas ex-lege.

Santa Cruz, 8 de março de 1949.

Dario Jordão de Andrade — Juiz de Direito.

LEIAM O "Diario de Natal"

O que foi a Semana do Moço Espirita

A palavra dos jovens--Visitas de confraternização--Encerramento

Foi encerrada, quinta-feira ultima, a semana do Moço Espirita, promovida com a finalidade de incentivar nos jovens espiritas o desejo pelo estudo da Doutrina Espirita e maior propagação dos ensinamentos evangélicos.

A Semana constou de 8 reuniões, nas quais foi desenvolvido amplo programa doutrinário, dando-se aos moços oportunidade de dizerem o que sentiam pelo trabalho de evangelização.

Nessa oportunidade, foram distribuidos inumeros boletins e jornais de doutrinação espirita.

ENCERRAMENTO, NA FEDERAÇÃO ESPIRITA

O encerramento da Semana do Moço Espirita realizou-se na séde da Federação Espirita, com o comparecimento de inumeras representações de sociedades espiritas.

Discursaram, nessa ocasião, os jovens Romeu Amoras, pela União da Mocidade Espirita Paraense, José Roque Martins, pelos moços espiritas potiguares, srs. Sebastião Avelino, Severino Viana, Antenor da Silva Melo, José Augusto da Costa e João Batista do Nascimento, e a sra. Amelia Viana, em nome da mulher espirita do Rio Grande do Norte. A jovem Elma Ribeiro declamou uma poesia, sendo estoados a "Canção da Alegria Cristã" e o "Hino ao Espiritismo".

A presidencia coube á União da Mocidade Espirita Norte-Riograndense, sociedade cujo programa foi explanado, em resumo, pela maioria dos oradores, sendo vivamente aplaudido por todos.

As Mocidades Espiritas, pelos seus dirigentes, declararam-se decididas ao trabalho do Evangelho, como a obra capaz de reformar o mundo, caido no lamaçal das deturpações humanas, escravisando ás paixões mais inferiores e degradantes.

Dessa forma, a Semana do Moço Espirita constituiu uma demonstração patente do espirito de fé e renuncia dos moços espiritas, que, desejosos do bem e da fraternidade, exortaram, não só os espiritas, mas todos os cristãos e homens de todas as crenças, a trabalharem, com ardor, no aprendizado e realização dos sublimes preceitos de Amor e Justiça trazidos ao mundo pelo Espirito Excelso de Nosso Senhor Jesus Cristo.

HOJE, SOLENIDADE NA FEDERAÇÃO

Na tarde de hoje, com inicio ás 15 horas, os moços espiritas realizarão uma reunião em comemoração a mais um aniversário do término da missão do Cristo na terra, por ocasião do dia 14 do mês de Nizan, no Calendário Judaico, que corresponde a 3 de abril, no Calendário Gregoriano.

A comemoração constará de duas partes, uma doutrinária, com inicio ás 15 horas, na séde da Federação Espirita, á Av. Rodrigues Alves, 779, no Tirol, e outra de arte espiritualista, com canticos e declamações, na residencia do sr. Severino Viana, na mesma avenida.

Convite extenso a todos.

a) A. C. P. da S.M.E.

OUÇAM Diariamente
Z Y B - 5
EMISSORA ASSOCIADA

Acordo entre o governo baiano e o governo federal

RIO, 1 (Meridional) — Será assinado esta semana em Salvador, um acordo entre os governos federal e estadual, equivalente1b objetivando o combate á malaria no Estado. Nesse sentido, seguirá amanhã para a capital bahiana o diretor do Serviço Nacional da Malaria. O acordo abrangerá 140 municipios da Bahia.

Irmandade do Senhor dos Passos

A's 14 horas, na sua séde social, a Veneralvel Irmandade do Bom Jesus dos Passos vai realizar a ultima reunião para as providencias referentes ás proximas procissões do Encerro e Encontro, respectivamente, nos dias 7 e 8 deste mês.

Na reunião de hoje, serão escalados os Irmãos que vão conduzir o Palio, Andôr e Pendão e o Provedor, sr. Teodorico Guilherme, encarece, por nosso intermedio, o comparecimento de todos, de vez que precisa entregar, a cada um, o "Aviso" da Guarda de Honra ao Santo Patrono.

Com as dezenas de providencias a serem tomadas, a Provedoria não dispõe de tempo para andar a procura daqueles que podem muito bem assistir a reunião que todos teem a obrigação de comparecer.

A Provedoria da Irmandade avisa aos de bôa fé que um moreno, ex-sargento da Policia Militar, costuma se prevalecer dos nomes dos Diretores das Associações catolicas para explorar todos e angariar donativos para as despesas com as procissões ou outras festas religiosas. Ninguem, inclusive moças, está autorisado para solicitar auxilio pecuniario para a Irmandade do Senhor dos Passos, que tudo faz relativamente á despesa de acordo com os cofres sociais. Cautela, portanto, com esse sr. moreno de costume criminoso e irritante.

As senhoras associadas que ingressaram na Irmandade, depois da festa pela Exaltação da Santa Cruz, vão receber, sobre vestimenta preta ou azul marinho, as suas insignias e diplomas, as quais são: d.d. Maria de Souza Pinto do Monte, Maria Lucila Freire de Souza, Laura Rabelo Caldas, Francisca Torres Maciel, Maria Assunção de Aquino, Adelia Teixeira Coutinho, Maria das Mercês Bitencourt Duarte, Jovelina Nunes da Silva, Angela Eugenio de Oliveira, Maria do Carmo Pegado, Francisca Monteiro Pegado, Maria Teodora de Melo.

A Rádio Poti vai irradiar o movimento da procissão, especialmente o sermão da grande procissão do Encontro.

A Provedoria da Irmandade lembra ás senhoras associadas, em sentido geral, a Circular que fez entregar a cada uma, a obrigação imperiosa de todas fazerem a sua comunhão pasqual, ás 7 horas de Sexta Feira de Passos, na Igreja do Bom Jesus das Dores, antes da missa que o revmo. mons. João da Matha, celebra na intenção de todos que fazem parte da Irmandade, devendo as mesmas comparecerem na mesma igreja, antes de 16 horas, para acompanharem a comovente e tradicional procissão do Encontro.

RÁDIO POTÍ S. A.

AVISO AOS ACIONISTAS

A Rádio Potí S. A. avisa aos srs. acionistas que estão á sua disposição na séde desta sociedade á Avenida Dedoro, 245, dos documentos de que trata o artigo 99, do decreto-lei n.º 2.627, de 26 de setembro de 1940.

Natal, 30 de março de 1949.

(a) **João de Meiros Calmon**
Diretor-presidente

(a) **Edilson Cid Varela**
Diretor-gerente

Cronica social

O PRECEITO DO DIA

MAIS IMPORTANTE DO QUE SE PENSA

A pele tem muita importancia na defesa do corpo. Protege-o contra o frio, o calor e os choques a que se acha exposto. Pelo suor, elimina residuos e impurezas, assim auxiliando o trabalho dos rins e dos intestinos.

Lembre-se sempre de que a pele é um orgão importante do corpo. Tal como os outros, precisa de cuidados higienicos para bem desempenhar suas funções. — SNES.

ANIVERSARIOS HOJE

Senhores

Romulo Vanderlei, advogado em nossos auditorios e lente do Colegio Estadual.

— Aureliano Medeiros Filho, nosso colaborador e figura de destaque em nossos meios sociais.

Senhoras

Ana Varela Calafange, esposa do sr. Abelardo Calafange, clinico nesta capital e deputado estadual pelo PSP.

— Davina Silva, esposa do sr. Luiz Alberto Silva, alfaiate nesta capital.

Jovens

Luiz Gonzaga de Siqueira, funcionario da Alfandega de Natal.

— Sebastião Venancio, do comercio desta cidade.

— Rui Varela Cardoso, filho do sr. Guilherme Cardoso, funcionario da Alfandega de Natal.

Senhoritas

Berenice Gois Leite, filha do sr. André Avelino Rodrigues Leite e de sua esposa d. Josina de Gois Leite.

— Josete Bahia Castim, filha do sr. Carlos Castim e de sua esposa d. Judite Bahia Castim.

— Carmen Gurgel Batista, filha do sr. Hermogenes Batista, agricultor em Caicó.

— Maria Morais da Silva, filha do sr. João Morais da Silva e de d. Etelvina Morais da Silva.

Crianças

Edil, filho do sr. Raimundo Dias, comerciante nesta praça, e de sua esposa d. Maura de Andrade Dias.

— João Batista, filho do sr. Augusto Farias e de esposa d. Suzana Farias Campos.

— Maria Zelia, filha do sr. João Lindolfo Barbosa, funcionario da Alfandega de Natal.

— Antonio, filho do sr. Antonio Lustosa Cabral, fiscal da Carteira Agricola do Banco do Brasil.

PREVENÇÃO DA DIFTERIA

A vacina é o melhor recurso para evitar a difteria, doença grave e traiçoeira. E' feita por meio de injeções indolores, e, salvo pequena reação local, não traz outros incomodos ou perturbações. Os Centros de Saude aplicam, gratuitamente, a vacina anti-diferica.

Se seu filhinho completou seis meses, leve-o sem demora ao médico, ou ao Centro de Saude mais próximo, para que o vacinem contra a difteria. — SNES.

Registro Civil

CASAMENTOS:

Luiz Gonzaga, motorista, com 34 anos de idade, natural de Currais Novos, deste Estado, filho de Francisco Bezerra da Costa e de d. Ana Rosa do Nascimento, com Berenice de Queiroz Barreto, de prendas domesticas, com 20 anos de idade, natural de Recife, capital do Estado de Pernambuco, filha de Francisco Barreto Junior e de d. Ester Queiroz Barreto, ambos solteiros, residentes e domiciliados nesta capital;

— Aldecir Nobre Barreto, taifeiro de 2ª classe da Marinha de Guerra, com 25 anos de idade, natural de Portalegre, deste Estado, filho de Francisco Nobre de Almeida e de d. Herculana Barreto Nobre, com Debora Pereira da Silva, de prendas domesticas, com 24 anos de idade, natural de Natal, capital deste Estado, filha de José Evangelista da Silva e de d. Maria Lilia Pereira da Silva;

— Manoel Cavalcanti Dias, comerciario, com 32 anos de dade, antural de Natal, capital deste Estado, filho de José Leopoldino Cavalcanti e de d. Elvira Dias Cavalcanti, com Marinha Galvão Freire, de prendas domesticas, com 34 anos de idade, natural de Pedro Velho, deste Estado, filha de Antonio Luiz Freire e de d. Julia Galvão Freire, ambos solteiros, residentes e domiciliados nesta capital.

Brilhante tarde no estadio do Tirol

Recordando 1932
Salve, tripulantes da iole "Rio Grande do Norte"!

17 anos são decorridos, hoje, da chegada ao Recife da yole "Rio Grande do Norte". Era a vitoria final de cinco destemidos "rowers" potiguares, que deixando Natal na manhã do dia 28 de março de 1932 alcançavam a cidade do Recife na manhã do dia 3 de abril daquele ano.

Foram herois dessa magnifica e arrojada prova de coragem e resistencia os seguintes atletas:

ALARIZIO MOURA — Patrão — Natural do Rio Grande do Norte. Contava, então, 19 anos de idade e pertencia ao Sport Club de Natal, apontado, naquela época, como um dos maiores patrões de Natal. Campeão varias vezes.

RICARDO DA CRUZ — Voga — Natural do Rio Grande do Norte — Contava 41 anos de idade .Funcionario federal e fundador do Soprt Club de Natal, onde iniciou sua carreira esportiva em 1916. Veterano, foi varias vezes campeão, tendo, em 1929, integrado a guarnição do Rio Grande do Norte que enfrentou a guarnição de Pernambuco.

ANTONIO DUARTE DE SOUZA — Sota-voga — Natural do Rio Grande do Norte. 29 anos contava naquela época. Socio e campeão varias vezes pelo Centro Nautico Potengi. Participou de provas inter-estaduais em Recife, defendendo as cores do Centro Nautico. Um dos melhores sota-voga que já possuiu o remo natalense.

ALDO DANTAS — Sota proa — Natural do Rio Grande do Norte — Contava apenas 21 anos. Era estudante de comércio. Socio do Centro Nautico Potengi. Vencedor, então de tres regatas consecutivas realizadas no Potengi e de uma prova de natação em 1929. Atualmente, Aldo Dantas ocupa o cargo de Presidente do Centro Nautico Potengi, ao qual volta a prestar, assim, relevantes serviços.

JEREMIAS PINHEIRO JUNIOR — Proa — Natural do Rio Grande do Norte — Contava 19 anos de idade. Estudante. Socio do Centro Nautico Potengi e do America F. C. Iniciou o esporte nautico em 1929 juntamente com o seu companheiro Aldo Dantas. Era figura principal, do quadro do América F. C. e integrante do selecionado de futebol do Rio Grande do Norte. Um dos melhores jogadores que possuiu o futebol natalense, quer na extrema esquerda, quer de medio aza esquerdo. Campeão de remo, varias vezes, defendendo o Centro Nautico Potengi, onde alem de Presidente ocupou outros cargos. Atualmente é Diretor da Escola Industrial.

O feito destes intrepidos norte-riograndenses teve a maior repercussão em todo o país, pondo, então, em evidencia o nome de um pequeno torrão nordestino, cujos filhos sempre souberam cobrir de glorias.

Daquela memoravel jornada maritima, em que a bravura, a resistencia e o valor dos potiguares foram postos á prova de maneira tão destacada, guarda o nosso povo a mais grata recordação e ao relembrá-la é como se tomassemos um banho de orgulho e de incontido prazer, prazer, sentido palpitar as emoções que a 3 de abril experimentavam não só os bravos tripulantes da iole "Rio Grande do Norte" como tambem os que aqui ficaram entregues ás preces e confiantes na vitoria do pequeno barco. Da guarnição, apenas Alarizio está, hoje, ausente de Natal. Mas até onde ele se encontra chegará o éco desse brado: "Salve, tripulantes da iole "Rio Grande do Norte"! Salve!

Em luta, campeões de Natal e do Recife
Esporte e America prometem, logo mais uma grande partida--Os quadros

Realiza-se, hoje á tarde, a esperada exibição do Sport Club do Recife, campeão pernambucano de 1948, que aqui se encontra para uma dupla temporada de basquete e futebol.

A peleja que o quadro pernambucano travará com o America, campeão natalense, é o assunto que desde vários dias predomina nas rodas esportivas, razão pela qual se espera venha a ficar o estadio Juvenal Lamartine superlotado, e que ali tenhamos, logo mais um tarde animada e repleta de sensação.

Efetivamente, rubro-negros de Recife e rubros de Natal surgem deveras capacitados para uma apresentação brilhante e sensacional no gramado da av. Hermes da Fonseca, em Tirol.

O Esporte trouxe a esta capital a sua equipe de profissionais integrada de todos os titulares, onde se contam valores consagrados nas canchas pernambucanas como Manuelzinho, considerado o maior guardião do norte, Chicão, Alheiros, Vavá e Arquimedes, este ultimo apontado pela critica esportiva o melhor atacante de Recife.

Dado, portanto, o valor da equipe do Leão do Norte e considerando, tambem, as credenciais do seu adversario, em cujo quadro pontificam valores como Gerin, Artemio, Vavá, Pernambuco, Pedro Humberto George e Tico, podemos esperar um espetaculo grandioso com a tarde esportiva de hoje, em que se defrontam os valorosos campeões de Recife e de Natal, numa peleja de cordialidade e de aproximação das mocidades esportivas de dois Estados que se tem destacado no cenário esportivo do norte, pelos seus feitos memoraveis e gloriosas tradições.

OS QUADROS

Salvo modificações de ultima hora, os quadros formarão, esta tarde, assim constituidos:

AMERICA — Gerin, Barbosa, e Artemio, Dedito, Renato e Vavá, George, Pedro Humberto, Tico, Pernambuco e Ubanara.

ESPORTE — Manuelzinho, Chicão e Givanilton, Vavá, Alheiros e Amaro, Paulo Ramos, Arquimeds, Amorim, Zildo e Fumaça.

A PRELIMINAR

Farão a preliminar do match de hoje no estadio Juvenal Lamartine, dois quadros juvenis do America, os quais jogarão com as denominações de José Rodrigues e Cap. Ulisses Cavalcanti.

A constituição dos times

CAP. ULISSES CAVALCANTI — Dinarte, Eumar e Diogenes; Valter, Demario e Vavá; Omar, Isaias, Peti, Gilvan e Murilo.

JOSE' RODRIGUES — Wilson, Paulo e Benchior; Zemaria, Carlinhos e Mucio; Erivaldo, Leonidas, Reinaldo, Aêde e Peti II.

LEIAM O
Diario de Natal

Dirigentes rubro-negros chegaram ontem

Pelo avião da Aerovias chegaram, ontem, de Recife, o industrial José Lourenço Meira de Vasconcelos, srs. Alberto Moura e Beltó Uchoa, presidente, diretor de futebol e tesoureiro, respectivamente do Esporte Clube do Recife.

Viajou, tambem, no mesmo avião, o goleiro Manuelzinho.

Como eu vi o jogo "Atlético x Seridó"

Reportagem de VLADIMIR LIMEIRA para o DIARIO DE NATAL

Pela primeira vez diante do publico natalense ,exibiu-se o campeão seridoense, enfrentando o time do Atletico, êste reforçado com valores de primeira linha do nosso soccer.

O time local, pela sua major experiencia como tambem pelos cartazes individuais que apresentava, como Arlindo, Pedro Humberto, Joca, Bastos, Selfes e Geraldo, era apontado, pelos catedraticos, como franco favorito, afirmando muitos que o "Seridó" seria impotente para resistir á pujança dos rubro-negros.

O inicio da partida, com o Atletico atacando insistentemente e os curraisnovenses

(Continua na 5ª pag.)

Telegrafistas

(Conclusão da 2ª Pagina)

pego esta pena para defender ao menos com palavras (e já é alguma coisa) essa classe, que sofredora e incompreendida é sem duvida uma honra e uma gloria para o Brasil. Devemos procurar de lanterna na mão, quem tem culpa nessa situação. Não podemos culpar o governo do país, acreditando-se que homens de justiça, nossos superiores, uma vez notificados dessa situação em que vivem os telepostalistas, prontamente atenderiam a qualquer solicitação em favor, como agora se prova pelo aumento de vencimentos que a todos atingiu. Devem ser culpados certos chefes que monopolisaram a direção do velho departamento e o alugaram a seus caprichos, sem se lembrar de que o funcionalismo desse Departamento conta mais de 24.000 pessoas em nossa Patria. Milhares e milhares de familias se sustentam com os proventos adqueridos no desempenho das funções nos Correios e Telegrafos e é triste dizer que o lar de um telepostalista ou de um telegrafista depressa se conhece: nele a pobresa é manifesta, a falta de conforto, um atestado da sua ineficiencia absoluta em tudo que diz respeito á sociedade exigente, e o aspecto da familia denuncia depressa a tirania dessa profissão, para qual só entram os que na vida não podem enfrentar outras situações e outras lutas que lhes poderiam conferir em menos tempo mais recursos e maior independencia. Basta comparar um funcionario desses com um de Alfandega, do Tesouro e do Banco do Brasil. Com muito menos tempo e estudos faz um funcionario, dessas repartições uma magnifica carreira. Um funcionario do Banco do Brasil, um fiscal de consumo, são principes na nossa terra: Cooperativas, assitencia medica, dentaria, assistencia pré-natal-maternidade etc. Tudo muito bom e tudo muito eficiente. Temos para os telepostalistas a assistencia do IPASE, mas por ser estensiva a muitos grupos de profissões federais não se póde comparar com as destinadas a essas repartições citadas. Urge pois que, unidos e a uma só voz não cansem de pedir dia e noite para que as autoridades escutem os clamores dessa classe verdadeiramente digna de todos os encomios e que, um dia, ninguem sabe quando, terá á altura da brilhante contribuição que presta para o engrandecimento da patria estremecida o seu verdadeiro lugar.

Natal, 01. de abril 1949.

CINE RIO GRANDE

Avenida Deodoro, 635 — Fone: 1531

— HOJE —

— Matinal ás 9,30 horas —

Preço único — Cr.$ 3,60

1) Nacional — 2) Corista que canta e encanta (Short em 2 partes) — 3) Jornal Paramount — 4) Ciencia Popular (Natural em Tecnicolor) — 5) Cuidado que a vista engana (Short) — 6) Estaleiro Mágico (Desenho de Popeye) — 7) Nascido para o mar (Short em Tecnicolor) — 8) O Passeio de Sniffles (Desenho em Tecnicolor) — 9) Vida de circo (Short em Tecnicolor em 2 Partes)

Matinée ás 15,30 — Soirée ás 20 horas

A Caminho Do Rio

com Bing Crosby, Bob Hope e Dorothy Lamour

Um samba "rasgado"... Um amor bem tropical E uma confusão atrapalhada
Ritmos brasileiros numa comedia que nos mostra os encantos
da Cidade Maravilhosa!...

Brasil x Equador, hoje á tarde inaugurando o sul-americano

RIO, 2 (M.) — Desperta grande interesse nos meios esportivos a abertura amanhã do Campeonato Sul-Americano de Futebol.

O ato se realizará ás 15,30, sendo precedido de um desfile de todas as delegações. Será executado o Hino Nacional.

O jogo inaugural do certame será travado entre os selecionados do Brasil e do Equador.

O ONZE BRASILEIRO

RIO, 2 (M.) — O técnico Flavio Costa confirmou a nossa reportagem, a constituição do quadro brasileiro para o jogo de amanhã, de acordo com as informações que já trnsmitimos. Será, portanto, o seguinte o time brasileiro:

Barbosa, Augusto e Wilson, Eli, Danilo e Noronha; Tesourinha, Zizinho, Otavio, Jair e Simão.

O encontro terá como local o estádio de São Januario.

MR. BARRICK NA ARBITRAGEM

A arbitragem do encontro Brasil x Equador estará a cargo do juiz inglês Mr. Barrick.

DIARIO DE NATAL

NATAL — Domingo, 3 de Abril de 1949

A reportagem da semana

Esquina da Tavares de Lira com a dr. Barata, centro convergente e irradiador da vida norte-riograndense

Reportagem de Djalma Maranhão

— III —

O boato é uma arte, uma ververdadeira ciencia e a esquina da Dr. Barata com a Tavares de Lira, é a grande academia, uma especie de universidade popular aonde os linguarudos fazem os seus cursos de aperfeiçoamento. O boato é inegavelmente uma instituição nacional, digna de competir com o jogo do bicho em conceito e credito diante não somente aos poderes publicos, como tambem frente ás diversas camadas da população. As historias mais inverosimeis, as conversas mais disparatadas se corporificam, multiplicam-se em detalhes, sobem como balão, espalham-se como um rastilho de polvora, ganhando foros de verdade.

Quem quizer saber das novidades, informar-se dos acontecimentos politicos, ficar a par dos namoros do ultimo baile, dos ricos que ficaram pobres e dos pobres que estão ficando ricos, das negociatas, das trapaças, das brigas e das encrencas, ou simplesmente desopilar o figado com as historias gãiatas, ou saber dos resultados dos jogos de futebol, compareça á esquina tradicional, que é a verdadeira fonte irradiadora de informações.

Existe um verdadeiro sindicato, uma organização que não tem estatutos e nem diretoria e se reune sem convocações previas, a qualquer hora e com qualquer numero. A sua finalidade é cotejar informações, colher novos dados, obter detalhes sensacionais, permutar informações. Existem os catedraticos, os bambas, que sempre tem uma historia. Quem souber jogar com os trunfos que possuir, será sempre um elemento bem informado. Paulo Viveiros é um mestre nesta arte. Sabe de tudo que se passa em Natal, mas não anda espanhando aos quatros ventos. Gosta de completar os assuntos; cotejar os dados, tirar conclusões proprias, fazer prognosticos. Carlos Augusto e Amaro Magalhães, adotam métodos diversos, querem é movimento. Cavalcanti Moura vem duas vezes por dia, deixando os teares funcionando, a fabrica entregue ao gerente, saber o que é que ha. Os reporteres Alves e Leonardo, começaram frequentando as "rodas" por dever do oficio, mas atualmente estão viciados, completamente dominados pelo vicio. O desembargador Silvino, austero, imprimindo respeito, não conta historia e nem espalha boato, mas gosta de ouvir e é capaz de passar horas seguidas assistindo uma parolagem, ficando sizudo nas passagens mais irreverentes. Garibalde Alves e Antonio Justino Bezerra são dois viciadões de marca maior. Amaro Silva e o sobrinho de Monsenhor Mata, são os pesadelos das rodas da avenida. Quando pedem a palavra, não param mais e as suas historias são interminaveis, uma especie de entrou pela perna do pinto e mandou dizer o rei meu senhor que contasse mais dez. O deputado Djalma Marinho, é metido a granfino e não troca ideias com todo mundo. Sabe de muita cousa, está geralmente bem informado, mas não confia nem no seu amigo do peito, o major Teodorico, abrindo-se unicamente para Dinarte. Aguinaldo Simoneti, tem dado uma trabalheira. Eliseu Marques, com o talão de recibos de suas casas de aluguel no bolso, quando a conversa está animada, esquece até de receber o dinheiro e Len Wolfson só interessam duas cousas no mundo: a sua movelaria e a luta entre o estado de Israel e o mundo árabe. Werner Grau diz que o velho Leon está entendendo mais da questão da Palestina do que mesmo de moveis, completamente absorvido pelas marchas e contra marchas dos exercitos judaicos contra os patricios de Abdula. Alcides Varela, quando chega de Macaíba vem "a toda" para a avenida e não dorme satisfeito se não arejar o espirito com alguma novidade.

Mas nas palestras da Esquina, surgem, tambem, os "chatos", os impertinentes, uma turma que tem a mania de "conversar em particular" puxando o sugeito para um canto, misteriosamente, como se por exemplo tivesse um segredo tremendo para contar ou se pelo menos estivesse informado do dia certo em que o mundo vai acabar. Não tem quem se livre destes elementos "cacetes". Você vai arrastado pela manga do paletó e quando estão a sós, o "chato" lhe pergunta em meia voz: O que é que há? Você sente vontade de mandá-lo para o inferno, mas se controla e procura dar o fora.

AS BRIGAS E AS CONFUSÕES

A Tavares de Lira e a Dr. Barata foram teatro de verdadeiros pandemonios, de confusões memoraveis, com a participação da gente mais ilustre da cidade. Foi na Tavares de Lira que o velho e honrado Samuel Duarte, durante as durissimas lutas do Partido Popular contra o governo Mario Camara, foi preso pelo famoso investigador Fumo Ruim. No Café Globo arrebentaram-se bancas e quebraram-se duzias de cadeiras, no "rolo" em que participaram o Francisco Varela, (o homem que se celebrizou pela sua falada espada, que o humor de Potiguar Fernandes, double de boemio e fiscal do consumo, glosou em versos que fizeram época) e o atual deputado Dix-Huit Rosado, numa refrega por causa de uma questão de minas de gesso, levaram tudo de "eito" como dois touros enfurecidos. O jornalista Romildo Gurgel e o juiz João Maria Furtado tambem se defrontaram na Dr. Barata, invadindo a casa comercial de Amaro Mesquita, quebrando lavatorios, aparelhos sanitarios e banheiras de luxo, terminando Romildo com bala na perna e o magistrado com a mauzer "engasgada", forçando o gatilho, separados por amigos comuns. Na Tavares de Lira o deputado Aristofanes andou tentando um encontro com o presidente da Assembléia Legislativa...

Os partidos politicos têm as suas zonas de influencia na esquina. Os udenistas formam seus grupos compactos na margem direita da Tavares de Lira, numa homenagem postuma ao desaparecido Café Cova da Onça, que foi o tradicional reduto da "perrepada", mesmo nos dias agitados pela violencia de Benedito Saldanha e pela virola de King Kong. Os pessedistas preferem o lado contrario, aglomerando-se pela calçada da casa quatro e quatrocentos e tambem nas imediações da livraria de João Mamão. Os fanaticos, seguidores de Café Filho gostam mais da Dr. Barata, e os seus bate-papos sempre se localizam nas imediações dos escritorios do senador Kerginaldo e do dr. Jessé, onde pontificam Gastão e Bilé, o vereador Gouveia e Laercio do Saneamento, contando sempre com a presença de Eliseu.

Quando dizemos, irmãos, que a esquina da Tavares de Lira com a Dr. Barata é uma autentica universidade popular, não estamos exagerando, nem pretendendo fazer pilheria. Não resta duvida que a cultura que você adquirir nessa universidade, é uma cultura de almanaque, superficial, em sentido horizontal. Mas o certo é que você aprende muita cousa. Fica esfarinhado na politica, sabendo os cacoetes de Dutra, os fracos do Brigadeiro, as manias de Zeamerico, as safadezas de muita gente importante. Querendo receber uma aula de espiritismo é somente encostar na roda do José Anselmo, o conhecido Caudilho do Alem, que falando sempre na primeira pessoa: TU' pra qui, TU' pra lí, TU' pracolá, não perde vasa em apregoar as virtudes da doutrina de Alan Kardec. Para equilibrar a situação tem Helio Galvão, de catecismo em punho, sofrendo a critica dos irreverentes, ameaçando excomungar Cuquita, pintando o inferno com as cores mais dramaticas do mundo.

Tem tambem as rodas dos intelectuais, dos canastrões teatrais, mais estes ficam para o proximo domingo...

Ouçam ZYB-5
Radio Potí

A proxima estreia do Teatro do Bairro com a comedia "As Mulheres me Pertencem"

Prossegue em franca atividade o chamado Teatro do Bairro, fundado há pouco no Alecrim Clube, pelo jovem teatrologo Meira Pires. Contando com o apoio do sr. Leonel Leite, Meira Pires reuniu alguns jovens principiantes na arte do tablado que com a maior boa vontade possivel vem se preparando para a estréia no palco do Alecrim Clube e que se verificará proximamente. Para a estréia o Teatro do Bairro apresentará a comedia "As Mulheres me Pertencem", de autoria de Meira Pires. Frederico Ozanam, Berckmans de Souza, Maria Ruth, Terezinha Pessoa, Jaime Nunes, Ney de Souza, Irani Pereira e Maria Dantas, são elementos que irão honrar em futuro proximo o teatro potiguar, pois a boa vontade que eles veem demonstrando bem afirma que o Teatro do Bairro irá adiante.

ULTIMA HORA ESPORTIVA

Dificil vitoria do Esparta frente ao Esporte

Acontecimento de relevo em vida esportiva e social, assinalou a estreia, ontem, á noite na AABB, do quinteto do Esporte Clube do Recife.

Um publico numeroso, reunindo as mais destacadas figuras da sociedade natalense, principalmente por parte do belo-sexo representado pelas suas expressões de maior beleza e elegancia, compareceu ao clube dos bancarios, abrilhantando a presente temporada de basquetebol.

O prelio principal foi travado entre os quadros do Esparta e do Esporte. Os locais mostraram superioridade no primeiro tempo, quando venceram de 14x7. No segundo tempo, os visitantes controlaram melhor, chegando a ameaçar o triunfo do conjunto natalense que se verificou, afinal, por 23x19.

OS QUADROS E MARCADORES:

ESPARTA — Guerra (8) — Rodrigues (2) — Melo (1) — Irineu (10) — Daguiar (2) — Eliezer.

ESPORTE — Felix (2) — Torres (1) — Jader (3) — Viana (4) — Rubens (6) — Soares — Pedro (3).

Boa arbitragem de Nesi e Ciro e sobre a preliminar, disputada por dois quadros femininos de voleibol, daremos pormenores na proxima edição.

CLIPPER, o rádio valiosíssimo que todos podem adquirir devido ao sistema de pagamento.

Vá buscar o seu CLIPPER e conheça a modalidade única de pagamento que lhe oferece

PEDROZA, IRMAO & CIA. LTDA.
RUA CORONEL BONIFACIO, 194

FERREIRA DE SOUZA

Eleito presidente do T. de Penas

RIO, 2 (M.) — Reniu-se ontem, pela primeira vez, o Tribunal de Penas do Campeonato Sul-Americano de Foot-Ball. O senador Ferreira de Souza, que antigamente ocupou um cargo de relevo na Confederação Brasileira de Desportos, foi eleito presidente daquele órgão de justiça esportiva.

O presidente eleito, ao assumir a presidencia, fez breve improviso, agradecendo a distinção que lhe outorgaram.

Sexta-feira o recital de Marilita Pozzoli

Na próxima sexta-feira, no Teatro Carlos Gomes, o notável declamadora patricia Marilita Pozzoli, presentemente nesta capital, após excursionar por diversas capitais de Estados brasileiros, apresentará um magnífico recital á sociedade natalense, para cujo maior êxito foi organizado um extenso e selecionado programa das mais admiradas páginas de poetas patricios e estrangeiros, além das de sua própria lavra.

A referida hora de arte vem sendo aguardada com grande interesse nos meios culturais e na sociedade natalense, estando seu inicio marcado para as 20 horas.

Dentre os poemas que a declamadora patricia recitará para deslumbramento da assistência que dê certo, em grande numero, acorrerá áquela casa de diversão, destacam-se "O Corvo", de Edgar Poe, numa tradução de Gondim da Fonseca, "Poema de uma mulher sosinha", de Maria Eugênia Celso, "A Yara", de Olegário Mariano, além de "Pai Nosso", "Carta para o soldado que não recebeu carta" e "Novena", da autoria da sra. Marilita Pozzoli.

DR. JACOB VOLFSON
(Curso de Aperfeiçoamento na Argentina)
OLHOS, OUVIDOS, NARIZ E GARGANTA
OPERAÇÕES E TRATAMENTOS
Consultorio: Praça João Maria, n.º 64 — fone: 1071
Consultas: — Das 15 ás 17 horas

Reunião segunda-feira da Associação de Imprensa

Reestruturação do quadro social — Reforma dos Estatutos — Importantes assuntos serão ventilados

Reunir-se-á na proxima segunda-feira ás 17 horas, na séde da Cruz Vermelha Brasileira, filial do Rio Grande do Norte, a diretoria da Associação Norte-Riograndense de Imprensa. Nessa oportunidade serão ventilados importantes assuntos ligados á vida da instituição dos jornalistas, agora em fase de reorganização. Dentre os assuntos a serem focalizados figura o proximo Congresso dos Jornalistas em São Paulo, a reforma dos Estatutos da A.N.I., organisação do quadro social, instalação dos serviços de secretaria e tesouraria e planos para desenvolvimento de uma grande campanha financeira em prol da Associação.

A reunião que será presidida pelo sr. Edilson Varela, deverá contar com o comparecimento dos snrs. Americo de Oliveira Costa, Conego José Adelino, Deputado Abelardo Calafange, Djalma Maranhão, José Gonçalves Pires de Medeiros, Leonardo de Oliveira Bezerra, Meira Lima, João Cirineu de Vasconcelos, Raimundo Nonato Fernandes, Luiz Maranhão Filho, Jaime dos Guimarães Vanderlei todos pertencentes á diretoria e bem assim os membros do Conselho Fiscal.

Centro Literário "Henrique Castriciano"

Em sessão ordinária esteve reunido ontem num dos salões do Ginásio 7 de Setembro, o Centro Literário Henrique Castriciano, que congrega a mocidade de diversas escolas para o cultivo das letras e defesa das boas causas.

No inicio da sessão, foi proposto e aceito por unanimidade, como novo associado, o jovem José Fagundes de Menezes, presidente do Centro Estudantal Potiguar, sendo debatidos então assuntos de interesse da entidade.

Por proposta de um associado e após longos e calorosos debates, foi aprovado um voto de solidariedade á Associação Norte-Riograndense de Defesa da Paz e da Cultura, pela campanha que vem promovendo nesta capital.

Numero avulso Cr$ 1,00

Festa hoje na séde do Centro Estudantal

Após pequena interrupção em suas atividades sociais, o Centro Estudantal Potiguar promoverá hoje em seus salões, uma animada festividade dansante, a qual vem despertando grande interesse nos meios estudantis da cidade.

A festa será iniciada ás 19 horas, ao som de uma excelente orquestra, sendo de prever grande animação. Os ingressos serão cobrados a preços populares, com um abatimento de 50% para os associados.

Cine São Luiz - Hoje

Linda Darnell e Cornel Wilde em

ENTRE O AMOR E O PECADO

Um monumental tecnicolor da Fox

2ª Secção
Suplemento
6 Paginas

DIARIO DE NATAL

NATAL — Domingo, 3 de Abril de 1949

Literatura — Modas — Cinema Agricultura

Pulo no Abismo

MAURO MOTA

RECIFE — Março — Não demos importancia a "informações capciosas e falsas". Vimos o primeiro numero de "Bando" e na frente dele o grupo de Natal sendo empurrado para o abismo. A nossa atitude foi de salvação coletiva. Cobrimos o fundo do despenhadeiro com o mais fôfo algodão do Seridó. Transformamos numa simples prova de experiencia o pulo iminente para a morte. Até o folclorista Verissimo de Melo pôde saltar de "Bando" (ou de banda?) sem sofrer o mais leve arranhão nas expostas costelas.

* * *

Não se anima o movimento literario de uma região apenas com muito bem e salamaleques. Aqui ninguem possue o privilégio da produção de obras primas. O Nordeste fica longe da pátria dos intocáveis e esta posição geográfica a todos confere o direito de aceitar ou divergir.

* * *

Afinal, embora digam e escrevam o contrario, os nossos amigos do Rio Grande do Norte concordaram com as nossas restrições. O segundo numer da revista lançado esta semana quase nada tem a ver com o de estreia. Tomou outro geito, usou melhor os espaços, liquidou o letreiro de alfinim da capa e aquelas vinhetas d tempo em que o diabo era moleque de rua em Mossoró. Louvo o esforço de industria literaria que transformou papel de embrulhar sabão numa cousa decente e o proposito de valorisação dos temas e dos valores locais. Sentimos, neste quente mês de março, a aura da Praia do Pinto chegando ao Recife e batendo com ternura na face da gente.

Delmiro Gouveia

R. NONATO

Por uma dessas fantasias do espirito que correm com os dias descuidados da meninice, Pedra foi um dos lugares que sempre me trouxe a curiosidade em movimento. A seu respeito, não foram poucos os quadros, as imaginações, os coloridos tracejados, todos, naturalmente, falsos com a observação direta teria ocasião de constatar, mais tarde.

Nasceu essa preocupação, êsse vivo interesse pelo lugarejo da terra dos marechais, de uma ocorrência simples, da confusão originada, certa vez, na bodega, o sapateiro, em razão de um carretel de Linha da Pedra que fôra passado por um marca corrente.

A verdade, porém, é que, a história dessa linha da Pedra, que então aparecia na Serra do Martins, ia criar raizes na minha cabeça, grudar-se á memoria, ora por outra relembrada, até que, enfim, crescendo, ilustrada com argumentos e citações, veria transformar-se em admiração pela vida e pelo trabalho desse valoroso impulsionador de industrias em pleno sertão do Nordeste, que foi Delmiro Gouveia.

* * *

Mais de trinta anos depois do se equivoco dos carriteis, um fato de natureza incidental, acordava-me da reminiscência, a ocorrência há tanto tempo passada.

Ali, em meio ao rio de águas rumorosas, acompanhando a curvatura gigante das serranias que barreiram o S. Francisco, a visão do lugar desconhecido se abre, de novo, com a intensidade das mesmas cores, com a vida dos mesmos

(Continúa na 4ª pagina)

No mundo dos livros

"Um Ditador Amigo das Letras" — Conta Cicero, num de seus discursos, que um mau poeta dedicou uma obra sua a Sila. O ditador mandou presentá-lo com quantia bastante grande, com a condição, porém, de que nunca mais voltasse a escrever. Virá daí a predileção que, ainda hoje os máus poetas manifestam pelas ditaduras?

"A Comedia Humana" — Com o aparecimento do III vo-

(Continua na 4ª pag.)

NABUCO E O BRASIL

Celebrações de um centenario

Valdemar CAVALCANTI

RIO, — Estamos no ano de Nabuco — o ano das comemorações de centenario do nascimento do grande pernambucano. E tudo parece indicar que essas comemorações vão ser asinaladas pelo seu cunho nitidamente cultural, como o queira Gilberto Freyre. No discurso que ha precisamente dois anos pronunciou na Camara dos Deputados alertando o pais sobre o significado do centenario, Gilberto Freyre lembrava a conveniencia de deixarmos de parte a literatura academica e o ritual das solenidades oficiais de rotina para fazermos afinal, qualquer coisa de mais serio e duradouro, no sentido de colocar Nabuco ao alcance do povo. Não sei se teria sido aceita a sugestão formulada pelo mestre de "Casa-Grande & Senza-la": a de se editar uma coletanea dos principais discursos em que Joaquim Nabuco firmou posição como reformador social e fixou o seu ideario de pioneiro do trabalhismo; edição que não deveria ser dessas que em geral se fazem entre nós, em papel buffant e limitadas, para distribuição num circulo restrito; mas edição popular, accessivel a todos, com circulação prevista nas escolas e em todos os centros de estudos. Estariamos assim colocando diante dos brasileiros de hoje justamente aquela parte mais importante — sob certo sentido, — pelo menos mais rica de substancia social, da herança literaria de Nabuco: aquela parte que o traz vinculado aos temas e preocupações de nosso tempo.

O intuito no caso éra o de reativar, na fisionomia do grande brasileiro, os traços mais nobres: os do homem que embora fidalgo de casa-grande, soube compreender o drama da massa cativa das senzalas. Mas ainda: os do abolicionista que, dotado de melhor visão dos fatos sociais ampliou os horizontes da causa a que se entregara, para que as perpectivas da luta contra a escravidão ultrapassassem a lei aurea. Para Na-

(Continua na 4ª pag.)

FRATERNIDADE

JOANILO RÊGO

O' homens de pele de braza, tostados do sol,
Dai-me as vossas mãos que perderam a sensibilidade
Agitando-se como as ondas revoltas que se espatifam [nos rochedos de Tanger,
Num gesto vago em busca da compreensão humana,
E vamos, meus irmãos, pregar a paz e a humildade [aos povos desviados.

O' filhos do deserto, que ouvistes as sublimes pa- [bolas
De Cristo o Homem, de Buda o Profeta, de Maomé o [Apostolo
Sobreviventes da raça de Caim que rendeis preces a [Allah,
Dai-me as vossas mãos ainda molhadas do diluvio,
E vamos, ó procritos, ensinar o perdão e a justiça aos [povos opressores

O' homens que partistes as tábuas da lei e ouvistes [a palavra de Confucio,
Que pedis calor ao sol gelado da Sibéria,
Homens que cantais baladas no pôrto de Shangai,
Mercadores de Bagdá que recitais versos de Khayam [nas tabernas
Ao ritmo nervôso da musica árabe e ao vapor dos vi- [nhos excitantes
Dai-me as vossas mãos que arrancaram tesouros e [pedrarias do Ophyr,
E vamos ensinar o amor e o sofrimento aos homens [sem coração

O' filhos de Prometeu, que recebestes o beijo de A- [frodite
Nos caminhos do Hélicon e nos bosques de Mitylla,
Vós que lêstes Homero ,ouvistes Platão e vos cobris- [tes de poeira em Troia,
Discipulos de Sócrates e sacerdotizas de Safo,
Dai-me as vossas mãos de marmore beijadas pelas [Musas do Olimpo,
E vamos espalhar a belêza e a arte entre os homens [sem luzes nem espirito.

O' homens que Whitman cantou, ó remanescentes de [civilizações desaparecidas,
O' filhos da América, bandeirantes e selvágens,
Nêgros que vieram, nostálgicos e acorrentados,
De uma pátria que ficava muito além do mar,
O' homens de todas as classes, de todas as raças, de [todos os credos,
Dai-me a vossas mãos sem algemas,
E vamos cantar aos ouvidos dos u'ltimos tiranos
A Canção da Liberdade.

200 PAGINAS

Folheando um catalogo

José Geraldo VIEIRA

RIO — A gente percorre os olhos pelas duzentas páginas folheia, se interessa, reflete e pasma! Um simples catálogo dos livros em estoque das edições da casa: todavia um gráfico neutro da história bibliográfica do Brasil, de 1930 para cá! Não um relatório, um balancete, mas a exposição sensata dum empreendimento que está ligado á literatura nacional contemporanea como um corpo e uma alma.

Os romances de José Américo, de José Lins do Rego, de Amando Fontes, de Rachel de Queiroz, de Graciliano Ramos, de Lucio Cardoso, de Adonias Filho, de Cornélio Pena, de Oswald de Andrade, de Ciro dos Anjos, de Fernando Sabino, de Carolina Nabuco, de Otávio de Faria, de Xavier Placer, de Dinah Silveira de Queiroz, de Mário Donato, de Ranulfo Prata, de Dionélio Machado, de Reinaldo Moura, de Novelli Jr., de Rosário Fusco, de Dalcidio Jurandir, de Mário Sete... e até aquele "Território Humano", ápice do solipsismo...

Depois: poesia. E, de quem? De Carlos Drumond de Andrade, de Adalgisa Nery, de Augusto Frederico Schmidt, de Murilo Mendes, de José Paulo Moreira da Fonseca.

Ensaios! E, de que categoria, Assinados por Otávio Tarquino de Sousa, Gilberto Freyre, Oliveira Lima, Pontes de Miranda, Alvaro Lins, Wilson Martins, Almir de Andrade Silva Mello, Anisio Teixeira, Francisco Mangabeira, Luis Delgado...

Enfim: o acervo da inteligencia, da cultura, da invenção e da tarefa brasileira desde 1930 para cá. Livros-monumentos como "Casa Grande & Senzala", assim como "Sociologia" e "Ingleses no Brasil" de Gilberto Freyre. Obras magnificas como "Rio Branco", de Alvaro Lins, a coleção "Documentos Brasileiros", a formidavel coleção "Fogos Cruzados", com tradutores de responsabilidade, vertendo Maupassant, Dickens, Tolstoi Hawthorne, Galsworthy, Remarques, Pearl Buck, Werfel Brante, Baring, Gogol, Cronin e aquela série rija de Dostoievski inteiro...

A operosidade de José Lins do Rego e de Otávio de Faria, honrando e sendo honrados por um tal editor. Publicação compacta de autores da Amazônia, do Ceará, da Paraiba, de Pernambuco, da Bahia, do Rio, de São Paulo, de Minas. A sequência das cártulas "Confissões, Memórias e Diários", a série de "Obras Educativas" "A Ciência de Hoje", os romances inefáveis para o lar, a elaboração gráfica da quarta edição da História da Literatura Brasileira, de Silvio Romero, a literatura de guerra, os livros catolicos, biografias e perfis, enfim: medicina, sociologia, filosofia, educação, politica e problemas contemporaneos.

Isso, o que existe em estoque. Tal catálogo é um curso didático e estatistico sôbre a centrifugação da temperalidade superada pelas gerações brasileiras formando com José Olimpio um bloco de linhas de fôrça, em primário e secundário com reciproca imantação.

Que sorte a dessa criatura admirável e bonissima: poder enfeixar na sua mão magnanima a realização objetiva do espirito contemporaneo nacional, e, rodeado de irmãos operosos e de autores seus amigos, transformar não em colmeia de zoada acustica mas em dinamo essa casa de todos nós que se chama "Livraria José Olimpio Editora".

Em Natal o romancista de "Barro Blanco"

Está em Natal, desde alguns dias, o romancista José Mauro de Vasconcelos.

O autor de "Banana Brava", "Barro Blanco" e "Longe da Terra" veiu em visita a pessoas de sua familia.

José Mauro é uma das mais brilhantes vocações de romancista da nova geração.

O maravilhoso

ALCESTE

Com "Margarida La Rocque" da sra. Dinã Silveira de Queiroz, temos algo de novo na ficção brasileira nestes ultimos anos: um romance fantastico, mas de um fantastico "quimicamente puro", sem o carater alegorico com que ele aparece em Kafka e na legião já irritante dos discipulos do mesmo.

Inspirando-se numa cronica do Padre Thevet, a autora quiz contar uma historia do tempo antigo, uma historia do século desesseis, dessa época em que a infinidade dos mares estava povoada de lendas e sortilegios de toda especie, superstições que só gradativamente os progressos da ciencia nautica conseguiram destruir. Margarida La Rocque — a heroina do romance — decide-se partir um dia, num veleiro em busca do marido e depois de varios dias de mar alto vai ter a uma ilha — a ilha dos demonios, segundo a lenda — onde vem a presencear e tornar-se protagonista de acontecimentos fantasticos e alucinantes. Tenham em conta os leitores que não estou narrando o enredo do romance. Num livro, como "Margarida La Rocque", o enredo representa muita coisa, e assim eu não ia incidir na canhestrice de esmorecer a curiosidade dos que ainda procuram nos romances o imprevisto. Dei apenas acima, um ou dois pontos de referencia sobre a historia; ela é complicadissima, cheia dos personagens mais espantosos, assustando e desconcertando o leitor de capitulo para capitulo. Dina Silveira de Queiroz, num artigo recente na imprensa, previu, se não me engano, a possibilidade de alguem lhe perguntar, intrigado: — "Mas, afinal, onde é essa ilha dos demonios a que você se refere? Ha pessoas suficientemente ingenuas para não aceitarem o fantastico. Haverá outras, bastante convictas da sua sutileza para insistirem em atribuir uma intenção alegorica à autora. Interpretando mal algumas palavras de Daniel Defoe, muita gente descobriu essa intenção no "Robinson Crusoe". A ilha, onde o naufrago solitario, lutava coma natureza selvagem, para reconstruir as condições indispensaveis à vida de um ser civilizado, não seria nada mais que o mundo, onde o escritor, acossado por toda sorte de inimigos e de hostilidades, se via perdido, num isolamento atroz. Muitos sentidos se poderá assim emprestar à ilha dos demonios, do romance de Dinã Silveira de Queiroz. Quanto a mim, acho que um dos principais motivos de exito do livro e se tornarem desnecessarias tais atribuições. O fantastico no caso foi "realizado" de u'a maneira tão literaria, que se basta a si mesmo. Por que pedir outra coisa, nessa historia tão cheia de peripecias, inquietantes, tão artisticamente situada no clima do maravilhoso, do que a propria evasão, a propria fuga para o maravilhoso? E' a ela que nos convida a fantasia criadora da romancista, e saber abandonar-se a semelhante insinuação é tê-la merecido.

Os lampejos dos farois me abraçarão

Fagundes de Menezes

Os lampejos dos farois me abraçarão
Baladas de praias distantes me atrairão.
A aventura surgiu com o meu chôro de recém- [nascido.
Partirei as amarras e só sentirei os lampejos dos [farois me ensinando caminhos

A atração de terras que nunca ví
A saudade de plagas desconhecidas
E o soberbo desejo audacioso de varar os oceanos
Em todos os sentidos e direções.

PAGINA DOS CAMPOS

Outras notas sôbre a "Peste de coçar"

JORGE VAITSMAN
— Medico Veterinario —

A respeito da "Peste de coçar", que, faz algum tempo, irrompeu no rebanho bovino de um dos nossos Estados, têm sido divulgados alguns pequenos comunicados de orientação aos criadores, nos quais são apontados os principais sintomas da doença, sua evolução e diferenciação de outras zoonoses, profilaxia, etc.

Um de nossos trabalhos, que versava sobre o assunto, mereceu longa carta de inteligente criador, abordando os diferentes aspectos do problema da difusão da doença, motivo por que julgamos oportuno e interessante voltar ao mesmo tema nesta serie de comentarios tecnicos que temos feito para os criadores.

Extranhou o noso leitor a referencia que fizemos, apontando os porcos como veiculadores da "Peste de coçar", visto que estes animais "não adoecem, mesmo quando em intimo contato com o gado doentio, como se dá na febre aftosa, doença que tambem é muito comum nestas bandas, e que, quando aparece, ataca primeiro os bois e depois os porcos".

A observação é aparentemente verdadeira. Na "Peste de soçar", "os porcos não adoecem como os bovinos". Estes, como se sabe, são acometidos de coceira violentissima, com focos de prurido na pele, a qual é dilacerada quando o animal se morde e se coça nas cercas ,arvores, etc., numa vã tentativa de aliviar o sofrimento. As lesões causadas pelas mordidas e atritos expõem tendões e nervos e, ás vezes, os ossos através das carnes dilaceradas. Até o momento de cair extenuado, já então atingido por uma paralisia fatal, que lhe causa a morte um ou dois dias após, no maximo, o animal mostra-se excitado e agressivo (dai a confusão com a Raiva e o nome de Pseudo-Raiva pelo qual, tambem se conhece a doença).

Outros animais, como carneiros, cabras e cães apresentam iguais sintomas. O porco adoece, mas a doença não se manifesta do mesmo modo descrito. Adquire a doença dos ratos, como já está, igualmente provado. A doença é, porém, na especie porcina, de carater benigno. Não ocorre nenhum dos sintomas referidos, nem qualquer outro que possa ser percebido pelo criador. Na verdade, pode-se dizer que o "porco não adoece", como presume e afirma o nosso consulente, mas sim que adquire o agente infeccioso (virus) da doença e o cultiva no seu corpo, transmitindo-o depois aos bovinos. A doença só pode ser diagnosticada, com facilidade ,em laboratorios especializados, pelo exame de sangue (sôro) dos suinos. Evperimentalmente, estes podem, contudo, apresentar, ligeiros disturbios nervosos, febre e falta de apetite, mas se curam após alguns dias. Nunca se registram casos fatais na especie, cujos animais conservam o virus no corpo e o eliminam pela secreção nasal.

A descoberta de tais fatos veiu orientar a profilaxia. Até então, julgava-se que os reservatorios de virus eram exclusivamente os animais silvestres e que os bovinos se contaminavam quando pastavam proximo ás matas. Este mecanismo de infecção pode, tambem ocorrer, mas o fato positivo é que a maioria dos casos são registrados nos animais que estão em contacto com os suinos, nos etabulos ou currais. Observações cuidadosamente conduzidas já provaram que a separação das especies faz cessar a epizootia.

Não restam, pois, duvidas quanto ao valor das medidas profilaticas seguintes:

Destruição dos ratos; isolamento rigoroso dos suinos, que não devem ter acesso aos currais, estabulos e pastos dos bovinos; desinfecção dos locais contaminados e cremação ou inhumação profunda, com cal, dos cadaveres, além de outras medidas comuns ou já aconselhadas para debelar as epizootias, em geral.

* * *

(Comunicado do Serviço de Informaço Agricola — Ministerio da Agricultura — fevereiro de 1949).

A PALMA (Dactus opúntia L.)

OSWALDO LAMARTINE

Pede-me um fazendeiro amigo, algumas notas sobre a cultura da palma. Ha anos coletei um material publicado na "A Republica" não podendo precisar a data apesar de possuir o recorte daquele jornal. Voltarei a anotar as indicações de maior importancia.

Deve-se ao D.N.O.C.S. a difusão dessa cactacea, usada até bem poucos anos como ornamentação dos jardins. Sua cultura é uma das maiores fontes de alimento verde nos meses de sêcas, quando o nosso fazendeiro tem portas de dificil acesso; a ensilagem além de requerer maior soma de conhecimentos e capital ainda não sofreu uma propaganda e demonstração capaz de interessar o nosso arredio homem de campo. Resta-lhes os vegetais de folhagem perene (joazeiro, feijão bravo, etc.), vazantes e cactaceas nativas em numero insuficiente para a manutenção do rebanho. E' justamente nos meses de estio que se faz necessario uma fonte de vitamina "A" aos animais em periodo de crescimento ou em lactação, porquanto a ausencia dessa vitamina favorece a proliferação de doenças infecciosas. E' interessante observar que a óca (mal de chifre) sempre se manifesta por ocasião da sêca quando não ha uma alimentação verde disponivel.

Apresenta a "palmatoria" um teor aquoso de 75 a 90%. Na provincia de Tuaman (Argentina) é usada para equilibrar a escassês da agua na ração do gado.

Em experiencias realisadas pelos técnicos da Inspetoria, determinou-se o conteudo abaixo em relação com outras forrageiras:

Mat. Seca, Proteina digerivel, Hyd. Carbono digeriveis, Gordura digerivel, % mat. seca digerivel:

Palma: 10.4, 0.4, 39.0, 0.1, 65.4%; Feno de alfafa: 91.4, 10.6, 15.0, 0.7, 66.5%; Silagem milho: 26.3, 1.1, 5.8, 0.1, 61.5%.

Rendimento por hectare: Palma (5 anos), 190 toneladas; Feno de alfafa, 12 toneladas; Silagem de milho 62 toneladas.

Quantidade de substancias digeriveis: 10 toneladas, 8,4 toneladas, 5 toneladas.

Algumas rezes são acometidas de diarréas quando alimentadas exclusivamente de palma; aconselha-se juntar uma substancia adstringente (caule de bananeira, etc.).

SOLO — Profundo; preferivelmente terrenos de varzeas.

PLANTIO — Usar palmas maduras (mais de 1 ano) e sem lesões. As mudas devem ser cortadas 30 dias antes do plantio e murchas á sombra.

ESPAÇAMENTO — Varzea: 2x2 mts.; taboleiros 1,50 x 0,80 cents.

El Agricultor Venezolano

EL AGRICULTOR VENEZOLANO — Recebemos do Ministerio da Agricultura da Venezuela dois numeros dedicados a duas provincias daquele pais. De interesse geral temos a destacar os artigos: Transformação do meio fisico para intensificar e melhorar a produção; novo processo de castrar aves; reflorestação e recuperação dos sôlos e algumas pragas da batata.

AFTOSA NO MUNICIPIO DE S. TOME' — Fomos informados pelo sr. Florencio Luciano que em sua propriedade "Ingá" (municipio de São Tomé) o rebanho está atacado de febre aftosa. Adianta ainda tratar-se de uma manifestação benigna.

IDIA — Boletim informativo de investigações agricolas doMinistério da Agricultura Argentino (Ns. 11 e 12) contendo o resultado de estudos técnicos do corpo de funcionários daquele pais.

Pato doméstico -sua criação

CESAR SEABRA
Eng. Agronomo, do Serviço de Informação Agricola

O nosso pato, embora domestico, conserva, todavia, algo de selvagem, motivo pelo qual dificilmente as femêas se sujeitam a chocar em lugar outro que não o escolhidos por eles proprias. Assim, procuram as patas lugares bastantes escondidos para fazer seus ninhos e, quando não descobertas pelo homem ou animais predadores, reaparecem ás vezes, com grande surpreza para seus donos, acompanhadas de lindas e garridas ninhadas de patinhos. Será exagero afirmar que tal pratica deva ser estimulada, principalmente em se tratando de grandes criações, que exigem processos racionais para seu controle. Não se poderá negar, porem, que tão primitivo sistema seja sobremaneira comodo e mesmo mais proveitoso para os que, não dispondo de chocadeiras, usa o chôco natural em suas criações, aproveitando, em geral apenas galinhas em tal mister e que, pacientemente, aguardam os 28 a 30 dias de choco. Elas chocam bem os ovos de pata e cuidam das ninhadas como se se tratasse de pintainhos. Mas acontece que os patinhos não são pintos e, assim, preferem certas brincadeiras que as galinhas não gostam... a agua.

Dai, ser preferivel, mesmo descobrindo-se o ninho das patas, nele não mexer, uma vez que não haja perigo de serem os mesmos roubados ou comidos por animais e... vizinhos. Isto tudo vem a pelo, por exigir a criação do pato domestico poucos cuidados, muita largueza e água a qual, porém, não e imprescindivel.

ALIMENTAÇÃO — Os patos, como os marrecos, estão sempre á procura do que comer ,o que vale dizer que grande parte de sua alimentação é obtida por eles proprios. É indispensavel, entretanto, deixar-lhes á disposição durante o dia alguma ração suplementar, que, para os patinhos três dias depois de nascidos até um mês, se resume numa mistura de fubá e farelinho, em partes iguais e á qual se poderá adicionar 5% de farinha de carne. Criadores há que, em vez desta, juntam leite á mistura, fazendo uma papa muito apreciada pelos patinhos. De um até dois meses, em vez de fubá, deve-se dar milho picado em partes iguais de farelinho; ou, se houver: aveia picada 1 parte, milho picado 1 parta, farelinho 2 partes, farinha de carne 5% e areia grossa 5%.

ENGORDA — Os patos são mais saborosos quando comidos dos 2 aos 3 meses de idade. Não obstante, costuma-se sacrifica-los já em estado adulto, sendo, entretanto, sua carne mais rija. As rações de engorda são quase as mesmas: aumenta-se, todavia, a quantidade de milho até 50% da ração, mantendo-se as aves confinadas em espaço pequeno onde verdura picada não deverá faltar.

Do segundo ao setimo dia, dever-se-á dar-lhes como alimento — ovo cozido, verdura picadas e pedacinhos de pão embebidos em leite. Do setimo ao 15º dia, as rações de ovo cozido podem ser paulatinamente substituidas por coalhada, continuando-se a lhes dar verduras e pão embebidos em leite.

Depois desse periodo até ao 30º dia já começam a ficar aptos para ingerir outros alimentos, como farelinho de trigo, fubá de milho, trancage, remoido de trigo, farinha de osso, sal, mantendo-se-lhes as rações de verdura e de leite.

No decorrer desse primeiro mês, é ainda aconselhavel três vezes por semana, dar-lhes uma colher de sobremesa de óleo de figado de bacalhau.

Ao cabo de um mês já estão aptos, para ingerir as rações de adultos, mas deve-se continuar a preserva-los das chuvas e dos ventos fortes e do calor, até passar a chamada "crise do vermelho" e atingir a idade de tres meses.

Após esse periodo os perus já não necessitam de cuidados especiais, podendo ser criados, naturalmente, como as demais aves, em parques cercados, desde que estes sejam amplos, limpos, possuam pastos, até que, ao cabo de oito a dose meses, atingido o periodo de engorda, poderão ser enviados as abatedouros ou aos mercads para consumo.

(Comunicado do Serviço de Informação Agricola — Ministerio da Agricultura — fevereiro de 1949)

A doença "Chorona" ou "Pela-rabo"

JORGE VAITSMAN
— Medico Veterinario —

Os pequenos comunicados de divulgação das doenças dos animais são, indiscutivelmente, de grande utilidade para os criadores, pois que, esclarecendo os pontos principais de cada uma delas, indicam as medidas profilaticas correspondentes. Muitas vezes, o criador só identifica a doença de seus animais após a leitura dos sintomas nos comunicados em apreço, podendo, então, iniciar um tratamento realmente benefico, capaz de reduzir ou evitar seus prejuizos. E' logico que seria preferivel a visita do medico-veterinario para todos os casos de doenças animais nas fazendas. Mas como isto no Brasil ainda não é possivel, o criador não tem outro remedio senão valer-se das instruções aprendidas na leitura das paginas agricolas de nossos grandes jornais. Já possuimos inumeras provas da eficiencia deste sistema.

Há tempos fizemos uma pequena explanação a respeito da doença "chorona" ou "pela rabo", descrevendo seus caracteristicos principais, causa e tratamento e atendendo, aliás, a uma consulta de criador do Estado do Espirito Santo. "Chorona", ou "pela rabo" "rabugem" e "toca" são expressões que designam a mesma doença, comum nas regiões muito montanhosas. E' uma doença de etiologia discutivel, havendo, contudo, tendencia a considera-la como consequente á falta de certo elemento minerais nas pastagens.

Chega-nos agora, as mãos outra carta de criador, por sinal tambem do Espirito Santo (Divisa), confirmando existir a doença em sua fazenda e descrevendo-a nos seguintes termos, que julgamos representar sintese perfeita

(Cont. na 4ª pag. da 1ª sec.)

Campanha contra a febre aftosa no México

Sem duvida alguma a febre aftosa é uma das molestias que têm causado maiores prejuizos a criação do gado em quase todas as partes do mundo. De todos os continentes, apenas a America do Norte e a Australia conseguiram até agora manter-se livre dessa praga, com exceção de algumas irrupções temporarias. Em fins de 1946, entretanto, verificou-se um surto de carater mais serio no Mexico e desde então estão sendo feitos todos os esforços a fim de debelar a praga. A imprensa dos Estados Unidos atribuiu a introdução da febre a partidas de zebus brasileiros, embora essa afirmação seja muito disputada. Os tecnicos que orientam a batalha contra a aftosa afirmam que talvez dentro de dois anos aquele pais consiga a sua eliminação total.

Em 1947 tecnicos dos Estados Unidos e do Mexico tentaram eliminar a aftosa abatendo todo o gado na área infectada, porem, após o sacrificio de 500.000 cabeças essa tatica foi abandonada como impraticavel. Teve inicio, então, uma campanha gigantesca tendo como objetivo a vacinação do gado e uma matança parcial. Desde o inicio da campanha, há cerca de um ano, até o dia 15 do corrente, cerca de 50.000 milhas quadradas de territorio já foram libertadas da praga. A principio, as vacinações utilizadas provinham da Holanda e da Argentina, porém, dado o vulto do programa de vacinação, foi construido nas proximidades da capital mexicana um grande laboratorio para a preparação das mesmas. Neste laboratorio, cuja construção foi terminada em abril de 1948, o ritmo de produção excedeu 1.000.000 de doses em outubro passado. Diariamente, 30.000 animais estão sendo vacinados e, segundo se espera, o ritmo de vacinação será acelerado nas proximas semanas.

Os Estados Unidos estão despendendo mensalmente entre US$1.000.00 e 1.250000 O numero de pessoas emprega-

(Cont. na 4ª pag. da 1ª sec.)

O CONTO DO DOMINGO

SEU ANGELO

Conto de Aluisio Furtado

Seu Angelo, o vizinho, o homem gordo, vermelho, caréca, abobalhado que ia todas as noites lá para casa conversar com meu pai, era um tipo curioso. Tenho visto outros individuos não menos curiosos na vida mas nenhum me deixou traços tão profundos, tão fórtes no espirito como seu Angelo.

Mal acabávamos de jantar, chegava seu Angelo gritando pelo nome do meu pai ainda à porta da rua, numa zuadeira danada. Entrava sem pedir licença, sentava-se à mesa e começava a falar seguidamente, catando com as unhas, de vez em quando, farelinhos de pão perdidos sobre a toalha. Como ninguém, sabia iniciar e sustentar uma palestra animada, sobre qualquer assunto, principalmente em se tratando de vida alheia:

— Deus que me perdôe, mas...

Batia três vezes com a mão na bôca e metia o páu na humanidade. Ninguém escapava àquela lingua malvada. E de um pingo insignificante d'agua fazia um oceano. Era incapaz de contar uma historia conservando a dimensão original dos fatos.

Trabalhava numa casa comercial, há trinta anos. Sustentava uma familia enorme — mulher, seis filhos e duas empregadas — e ganhava uma ninharia. Queixava-se da sorte, descompunha terrivelmente o patrão, falava do governo por causa dos impostos elevados.

Sentia um prazer imenso em mentir. Sabia que meu pai gostava de esmiuçar o passado — relatos de guerras, de vidas, de acontecimentos famosos, relacionados com a pátria ou a humanidade — e aproveitava-se disso para trazer à baila, diariamente, os mais extravagantes episodios da Grande-Guerra, Guerra do Paraguai, Canudos, Retirada de Laguna, fôme de 77, cômeta de 99 e muitas outras cousas que me entraram à força na cabeça, apesar da minha pouca idade. E naqueles momentos, seu Ângelo tomava ares de grande importancia, de uma importancia ridícula. Nas passagens mais emocionantes, erguia-se da cadeira, pálido, braços extendidos dramaticamente, os olhos fixos, chispando, os dedos arreganhados, duros, contraidos, espumando como epiletico pelos cantos da bôca, os dentes de catita aparecendo na bôca rasgada pelo entusiasmo e as mentiras espocavam com uma força danada.

Recordo-me agora apenas de alguns nomes e passagens soltas das historias incriveis narradas por seu Ângelo na minha meninice: Guerra do Paraguai, Grande Guerra, Canudos, Retirada de Laguna, fome de 77, comêta de 99. A' Retiradá de Laguna, especialmente, ele emprestava uma importancia grande. E relembrava episodios, pintando-os com as côres mais variadas e impressionantes:

— Batidos, famintos, doentes, barbados, maltrapilhos, sem comando, perseguidos, morriam pelas estradas como animais! Peste! Peste, seu Pedrinho, da braba mesmo, é uma cousa medonha! E' uma cousa medonha! Cólera morbus!

Arregalava bem os olhos, fazia cara de chôro e saltava como um louco no meio da sala mal iluminada, fazendo as mungangas mais terriveis:

— Sim, "cólera-morbus"! E' uma doença medonha! Conheci...

Canudos era outro assunto que figurava na pauta das conversas, todas as noites. Emocionava-se tanto com o que ele proprio contava, ou melhor, criava, que se punha no meio da sala a descrever os combates, as tocaias, as chacinas de batalhões inteiros, armado de uma bengala de meu pai:

— Olhe, seu Pedrinho, os jagunços eram machos. Tropas frescas do governo partiam para Canudos cheias de esperança. De repente, de dentro do nada, do silencio da capoeira, da garrancheira da caatinga danada, de dentro das furnas naturais, de todos os lados, a um só tempo, partia a mórte assobiando e os soldados morriam como passarinho, de papo furado. Era um bicho medonho, bárbaro, que comia batalhões inteiros sem dar as caras. Conheci...

E passava a contar historias fantasticas de amigos seus que haviam tomado parte na luta. Garoto, aquelas mentiras me foram entrando na mente a martelo, tomando corpo, proliferando lá dentro e em pouco tempo estava tão habituado que dava tudo para ouvir seu Ângelo falar até mesmo um "picolé de côco", porque significava tanta cousa para mim!

Havia, porém, certas ocasiões em que não compreendia certa passagem, atrapalhava-me, procurava decifrar, apertava a cabeça com força. Inutil. Tinha então vontade de pedir uma repetição da parte confusa mas temia:

— Menino não se mete em conversa de gente grande!

Queria ser homem para conversar com seu Ângelo, perguntar-lhe o que não me fôsse possivel compreender imediatamente:

— E', menino não se mete em conversa de gente grande!

Mas, o pior é que no dia seguinte amanhecia entusiasmado com as historias de seu Ângelo e vinha-me um apetite fórte de pô-las em prática seja lá com quem fôsse. Como era muito prêso, só dispunha de um meio: lançar mão de meu mano mais novo como cobaia. Juquinha era tolo de mais. Tinha mêdo de mim. Chamava-o ao quintal, tomava da bengala de meu pai, armava trincheiras improvisadas com galhos sêcos de mangueira cortados para a fogueira de São João e ordenava-lhe que passasse despercebidamente defronte:

— Pá! Parararará!

Devia cair com as mãos no estomago, os olhos arregalados como seu Ângelo, a bôca aberta; a lingua de fóra, o rosto contraido numa expressão de dôr, gemendo alto. Se não fizesse como eu desejava, tinha que repetir a cêna até acertar. Não sei porque, sentia-me feliz naqueles momentos. Ah! era jagunço! Matava gente às traição, gente que era paga para matar os outros. Outras vezes, armado de um cabo de vassoura, punha-me no terreiro a correr, a dar ordens de comando, a tomar posição de ataque, atirando contra inimigos invisiveis, que vinham atacar-me, atacar minha familia, tomar as terras, apossar-se do "sertão"...

— Que é sertão, hein?

Ficava parado, pensando nas palavras ditas por seu Ângelo.

— Sertão é minha casa! — concluia.

E haja tiroteio, balas em todos os sentidos, gritos gemidos, tumultò. D. Sinhazinha, que substituira Eutalia, uma mulher velha, solteirona, neurastenica, que tinha raiva de homem, danava-se comigo. Levava tapas mas era mesmo que nada. Era jagunço! Não via ninguém, não sentia nada. "Na luta, seu Pedrinho, o cabra fica doido".

—Tem vergonha menino danado! Vou dizê a tua mãe quando ela vortá da cidade!

As noites, levava-as sonhando tambem com combates, morticinios, ossadas, caatingas, traiçoeiras, terras rachadas, homens-fantasmas, batidos, famintos, barbados, perseguidos, maltrapilhos, correndo da morte invisivel, da peste, da "cólera-morbus", arrastando-se como répteis pelo chão, delirando, deblaterando, gemendo alto para morrer adiante entre outros companheiros que jaziam em montões, apodrecendo precocemente à-tôa.

Quero crêr que seu Ângelo desempenhou um duplo papel à minha infancia: util e nocivo. Util porque mais cêdo do que qualquer outra criança da minha idade, comecei a conhecer um pouco do mundo, da realidade da vida, com suas grandezas e miserias; nocivo porque justamente por isso, tornei-me antes do tempo, um descrente de certas cousas esmaltadas da existencia humana...

Março de 1949

COMO APRENDER A DANÇAR

Agora em 3.ª edição

Ampliada, com os últimos passos de *Bolero, Swing e Samba*, contendo 94 gráficos e 254 passos, facilitando a senhoritas e cavalheiros aprenderem em suas próprias casas em 10 dias apenas, no principio sem companheiro ou companheira. Método de ritmos modernos pelo *Prof. Gino Fornaciari*, professor do Club Militar da Força Publica de São Paulo.

PREÇO CR$ 35,00

Pedidos pelo Reembolso Postal, com o autor: Caixa Postal, 649 — São Paulo

Para você

(Conclusão da 6ª pag.)

com quem gostaria de se casar quando fosse crescida. Foi ele quem apresntou a mão de Margaret a Silvio.

Alguem disse que a cerimonia afetou Margaret. As crianças são sempre dramaticas, especialmente aquelas que têm que interpretar emoções.

—

William Ross Howard, o bom esposo de Doroth Lamour está trabalhando ativamente com um dos auxiliares de Gleen McCarthy para a inauguração do Hotel Shamrock.

Haverá grandes coisas em Houston na noite de 17 de março e durante varios dias depois. Alem de inaugurar seu novo Hotel, o famoso milionario do Texas oferecerá uma "premier" de seu ultimo filme "A promessa Verde".

Bill Howard disse-me que a vaca que ganhou um premio de 11.000 dolares será morta e comida em bons bifes pelos convidados. O couro será usado para fazer elegantes botas para as convidadas.

—

Dois jovens e populares agentes iniciarão uma viagem por sua propria conta: Wynn Rocamora que é o encaregado de meus contratos no radio, e Nat Wolf, que tem estado com Ronald Colman desde há muitos anos.

Os dois conservarão as contas que já tem mas trabalharão juntos para obter novos negocios. Tendo-se em conta o gran de exito de Pat Morrison pode-se antecipar que os dois farão grandes contratos.

ALCANCE A FELICIDADE QUE ASPIRA!

Procura de conhecer o meio de vencer as influencias opóstas á sua felicidade ,e vença os obstaculos da sorte usando um TALISMAN eficiente no assunto. Peça sem compromisso o interessante folheto explicativo, a P. EMTE, Caixa Postal 1141 — Porto Alegre — R. Grande do Sul.

Volta á...

(Conclusão da 6ª pag.)

ricanos, etc., de inculgar sucesso, gastaram milhares e milhares de peliculas estereotipando imperadores, matronas, escravos, gladiadores, martirios e mártires cristãos, centuriões imperiais, corridas de bigas na Via A'pia e no circo, etc. e nada fizeram senão repetir a lição da velha produção de 1913: "Ben Hur", "I Foscari", "Dez Mandamentos", "Rei dos Reis", "Sinal da Cruz", "As cruzadas", "Cleopatra", as sucessivas versões de "Ultimos dias de Pompéia", de "Beatrice Cenci", todos enfim repetiam "Cabiria". Porem, como tudo na vida, o genero historico decaiu. O cinema foi buscar em outras fontes assuntos da preferencia do publico.

Agora, e isto é sintomatico, que a produção italiana readquire prestigio e autoridade no mundo, encontra motivos de inspiração, de talento e cultura, voltando a interpretar o tempo da Roma antiga. A Universalia, a importánte produtora da Europa contemporanea, rodou ultimamente dois filmes maravilhosos no genero: "Fabiola" e "Os Ultimos Dias de Pompéia".

Em "Fabiola", dirigida por Alessandro Blasetti, temos um dos espetaculos mais imponentes jamais filmados e uma soberba interpretação de Michèle Morgan no papel-titulo. Quanto á nova edição de "Os Ultimos Dias de Pompéia" será bastante citar o nome do seu realizador, Marcel L'Herbier, para termos certeza de se tratar de obra impar, superando todas as similias antes feitas.

O que vamos assistir

(Conclusão da 6ª Pagina)

exibido amanhã e depois no cinema REX.

"ACORDES DO CORAÇÃO"

Com Joan Grawford e John Garfield, secundados por Oscar Levant e J. Carrol Naish.

Direção de Jean Negulesco e produção de Jerry Wald.

"Acordes do Coração" é a historia da alucinante paixão de uma mulher por um homem!

Joan Crawford tem neste filme um desempenho que iguala, senão supera, o de "Alma em Suplicio", que lhe valeu o "Oscar" da Academia de Ciencias e Artes de Hollywood.

John Garfield no desempenho de um violinista pobre atinge o "climax" da sua carreira artistica. Esta sua atuação revela o apogeu de suas qualidades de interprete.

Este filme é a historia de tres amores. Tres amores que são gloria e tormento de tres almas:

— A adoração de uma mãe por seu filho!

— A loucura de um artista por sua musica!

— E a avassaladora paixão de uma mulher por um homem!

A regencia musical foi conferida a Franz Waxman, que apresenta varias musicas.

O filme tem 14 partes e o tempo de duração é de 125 minutos, e deverá ser apresentado do dia dez a treze, no cineteatro Rio Grande.

"ALMA TORTURADA"

Filme da Paramount, com Veronica Lack, Robert Preston, Laird Cregar e Alan Ladd.

"Alma Torturada" é um filme intensamente dramatico e emocionante, a gradando em cheio aos espectadores, quaisquer que sejam suas preferencias em materia de filmes cinematograficos.

E' um filme que impressiona. Não que existam nele mais horrores do que nos demais dramas desse genero; mas sim por se tratar de uma pelicula realmente diferente, de caracteristicas proprias, de lances originais e ineditos. Quanto ao elenco, um simples relancear de olhos pelos nomes que o compõem dão bem uma idéia do seu indiscutivel valor.

Este celuloide será exibido no "Rio Grande" nos dias oito e nove.

"CIDADE NUA"

Produção de Mark Hellinger para a Universal International.

"Cidade Núa" é um filme policial de excepcional qualidade. Não é como pode esperar qualquer espectador, uma historia comum de detevismo, senão uma historia unica pela originalidade na maneira de tratar do tema, desempenho e fotografia. "Cidade Núa" tem todas as caracteristicas que distingue seu produtor, Mark Hellinger. Força dramatica, ousadia, completa novidade em seus angulos cinematograficos, um certo humorismo tão fugaz que parece mais ironia e profunda autenticidade em em todos os detalhes.

Chegando ao Rio, hospede-se no

HOTEL 3 DE MAIO

Todos apartamentos com quarto de banhos anexo e privativo. Diarias com café pela manhã a partir de Cr$ 50,00 por pessoa.

Rua Moncorvo Filho, 40

Próximo á Avenida Presidente Vargas e em pleno centro urbano

Telefone : 43-4908 Rêde interna)

Capacidade para 500 hospedes

MOORE-McCORMACK Lines

"MORMACKITE" Esperado a 5 de Abril, receberá cargas para Nova York

PROXIMAS SAIDAS DOS ESTADOS UNIDOS

"MORMACREED" Sairá de Nova York a 27 de Março

"MORMACLARK" Sairá de Nova York a 8 de Abril

"MORMACTERN" Sairá de Nóva York a 22 de Abril

Mais informações com

MOORE-McCORMACK (NAVEGAÇÃO) S. A.

RECIFE - SÃO LUIZ - BAHIA - RIO - SANTOS - BELÉM - SÃO PAULO

NATAL: Rua Frei Miguelinho, 14

RUY MOREIRA PAIVA

FONES 1948 e 1952 — CAIXA POSTAL 68

Galeria do Rádio

(Conclusão da 6ª Pagina)

LHA, e desde esse momento começou a subir os degraus da fama.

Vendo Kaye representar, o popular escritor teatral Moss Hart resolveu dar-lhe um dos principais papeis na peça LADY IN THE DARK. Isto significou a consagração do comediante, que desde essa épo ca figura entre os que mais ganham nos Estados Unidos

Durante os anos de 1945 e 1946, Danny Kaye manteve um programa de radio proprio, mas atualmente prefere atuar como "convidado de honra" de varios dos mais famosos "shows" do radio Norte-americano.

Danny Kaye não esqueceu que o principio de sua carreira foi assegurado por Sylvia Fine. Além disso, com o correr do tempo, ambos descobriram que tinham muitas coisas em comum, e especialmente um sentido do humor uito semelhante. Resultado: casaram-se.

Muitas vezes um amigo telefona para a casa de Danny Keye. O criado responde, perguntando com quem a pessoa ao telefone quer falar. "Desejo falar com Mr. Kaye". Responde o criado: "Ah, Mr. Kaye neste momento está passeando no parque montado no camelo que trouxe da Suecia..." O amigo observa que na Suecia não há camelos, e então Danny dá uma gargalhada e da-se a conhecer. Imitar criados ao telefone é um dos passatempos prediletos de Mr. Kaye, contra o qual os amigos lutam inutilmente.

Belmiro Gouveia

(Conclusão da 1ª pag.)

cenários. Pelos arredores onde se estendem os sêcos e batidos campos de criar, rareiam os aglomerados humanos.

Pao de Assucar, a desenvolvida cidade marginal, já ficava muito atrás. Além, na escarpa das serras, que correm te nando-se em semi-circulo ao ocidente, rasga-se numa grande chanfradura, uma imensa porta arqueada para o centro. Pelo lado oposto dessa entrada, assenta o esconderijo onde se desenrolou a chacina do mais terrivel facinora dos sertões, Virgolino Ferreira Lampeão, o famanaz capitão promovido em estranhas circunstancias, em Joazeiro do Padre Cicero.

Dali a pouco era Piranhas arruado rustico, encravado nas lombadas que se alteiam á margem esquerda do rio, e ponto terminal da navegação do baixo S. Francisco.

Para cima, as águas iam formando turbilhão...

***

Pedra, que distava ainda uns 60 quilometros, foi alcançada á noite, denunciada pelo arfar das chaminés da sua fábrica de tecidos, pelos jatos de uma poderosa iluminação, que esparzia clarões pelo espaço.

Hoje, já não é mais Pedra, a bonita e primitiva denominação aproveitada pelo nordestino empreendedor, para batismo da sua industria; é, simplesmente, Delmiro, justa homenagem com que se relembra naqueles rincões, o nome desse audacioso, extraordinário incentivador do progresso, que legitimou para os construtores do nosso futuro, o exemplo de que, a utilização das energias de Paulo Afonso, seria a solução para inumeros problemas nacionais, que ainda hoje ai estão, a desafiar a capacidade de técnicos e a argucia de administradores.

A seu respeito, do seu espirito de iniciativa e da sua poderosa capacidade de organização industrial, escreve Aguinaldo Costa:

— "Não precisamos falar quanto á Alagoas, de Paulo Afonso, de Delmiro Gouveia e da sua Fabrica de Linha da Pedra, da destruição criminosa, á dinamite, dessa verdadeira epopéia nordestina, pelo imperialismo vorás, capitulo magnifico do nosso poder de realização qeu ainda precisa ser escrito para orgulho nosso e para exemplo das gerações que virão. (Em junho de 1914), quando começou a funcionar, tinha capacidade para 1.500 carreteis diariamente, e preparava todas as qualidades de linhas para crochet, para bordar, coser, fios para malharia cordão branco e de cores, tendo seus produtos grande aceitação nos centros comerciais do pais e do estrangeiro. Era movida a Fabrica de Linhas da Pedra por energia derivada de moderna instalação hidro-eletrica localizada na Cachoeira de Paulo Afonso, dispondo de 1.500 H.P., com orçamento em construção para 10.000 H.P.. A Fabrica empregava 800 operarios, possuindo uma vila operaria com 258 casas, além de prédios para casino, capela, fabrica de gêlo, lavanderia, armazem e depósitos, etc., 7 ruas, abastecimento dágua, iluminação eletrica, etc.. Antes dos trabalhos de Delmiro, Pedra era uma povoação que possuia duas ou três casas".

O homem desapareceu, abatido, violentamente, quando mais se requeria a sua energia e a sua orientação.

Mas, o exemplo da sua obra duradoura ai está...

E, um dia, quando se fizer a história do aproveitamento da hulha branca da Cachoeira de Paulo Afonso, ninguem merecerá, em suas páginas, lugar de maior relêvo, do que esse bravo pioneiro da nossa vida industrial, que foi Delmiro Gouveia, também, com a organização que deu á sua emprêsa, um dos precursores, no Brasil, dos planos da socialização do trabalho.

Clinica de Senhoras — DO — Dr. Etelvino Cunha

(ESPECIALISTA)
Curso de aperfeiçoamento no Rio de Janeiro e São Paulo
PARTOS
Doenças de Senhoras
Ondas ultra-curtas, bisturi eletrico, eletrocoagulação etc.
Cancer — Tumores
CONSULTAS:
Das 16 horas em diante exceto aos sabados
CONSULTORIO:
Rua Cel. Bonifacio, 222
Fone: — 1082
RESIDENCIA:
Rua Joaquim Manoel, 590
Petropolis

Celebrações de um...

(Conclusão da 1ª pag.)

buco, acentuou Gilberto Freyre, "o abolicionismo não era apenas a libertação dos escravos negros do jugo dos senhores brancos, ou oficialmente brancos". Era mais: "era tambem a libertação, economica e social, de moradores aparentemente livres de dominios essencialmente feudais". Libertação não só do tronco e do açoite do feitor, como de outrs instrumentos e formas de opressão e dominio.

E' ler algumas paginas desse Nabuco e sentir o quanto ele se aproximou das cogitações de nossos dias. Paginas, muitas delas, parece que escritas hoje por um brasileiro afoito, no desejo de tocar na carne viva de alguns dos nossos problemas de sempre. O caso, por exemplo daquele discurso em que afirmou sua descrença nas reformas estritamente politicas e propugnou reformas de conteudo social, que visassem á melhoria das condições de vida da população. Tem-se ai um Nabuco que não queria apenas acabar com a escravidão, mas destruir a obra da escravidão ou seja liquidar a escravidão e as instituições auxiliares o que era ir bastante longe.: um Nabuco que se levantava corajosamente contra o "monopolio territorial" e contra os feudos eleitorais; que defendia — ele, o aristocrata de Masangana — a "democratização do solo" quase que só faltando falar em socialização; que antepunha a ideia de valorização do elemento humano nativo á do melhor aproveitamento e adaptação dos imigrantes.

Será uma pena que esses aspectos da vida e da personalidade de Nabuco não encontrem o escritor capaz de realçá-las num estudo em que o interesse da pesquisa e do documentario se equipare á força e intensidade da interpretação critica. Para estimular o preparo de trabalhos dessa natureza ai estão abertos alguns concursos cujas bases não deixam de ser atraentes. Um deles, com um premio de 50 mil cruzeiros, foi instituido pela Sul America, por intermedio do Instituto Brasileiro de Educação Ciencia e Cultura, e representa um incentivo apreciavel para um esforço de recomposição da figura humana e literaria de Nabuco.

BACALHAU

— Receberam —

R. Chaves & Cia.

ARMAZEM NATAL
Av. Rio Branco, 565

EDIFICIO QUINHO
Av. Duque de Caxias, 80
Fones: 1210 — 1258

DR. BANDEIRA DE MELO

— Especialista —

Curso de apeifeiçoamento nos serviços de Proctologia dos Professores Pitanga Santos e Silvio d'Avila — Rio)

Clinicas e Operações das DOENÇAS ANO-RETAIS — Cura radical das HEMORROIDAS — DOENÇAS DO INTESTINO.

(Tratamento racional da PRISÃO DE VENTRE, diarréas crônicas, colite, etc.) — Reto-Sigmoidoscopia — Tratamento das VARIZES (Veias dilatadas) — PARTOS.

Doenças das Senhoras — Eletricidade Medica

Consultorio: — Praça Augusto Severo, 250 — 1º Salas 108, 109 e 110 — Fone 16-25

Expediente — diariamente, de 2 ás 5 da tarde.

Residencia — Rua João Pessoa, 248 — Fone 1830.

No mundo dos...

(Conclusão da 1.ª pagina)

lume, prossegue o lançamento da grande edição brasileira de Balzac, sob o emblema da Editora Globo, com prefácios, introduções e notas do Prof. Paulo Rónai.

"Uma Defināção Original do Gênio" — "O Gênio — escreveu Flaubert certa vez — é trabalhar doze horas por dia".

"Um Clássico da Literatura Infantil" — Significará notável enriquecimento da literatura infantil existem em português a publicação de "Os Rapazes da Rua Paulo", o delicioso romance para meninos do famoso teatrólogo Ferenc Molnár. Esse livro, já traduzido numa duzia de idiomas e várias vezes filmado, está sendo traduzido do hungaro por Paulo Rónai e será publicado pela Editora Globo com as esplêndidas ilustrações de L. Gedo, que ornam a edição hungara.

Com Vistas aos Autores de Antologias — Dois volumes acabados de publicar por José Olimpio, "A Donzela e a Moura Torta", de Rachel de Queiroz, e "Um Pé de Milho", de Rubem Braga, elevam a crônica á dignidade dos grandes gêneros literários. Os compiladores de antologias da prosa brasileira dificilmente poderão dispensar páginas dessas duas coletaneas.

Contribuição Brasileira para o Culto de Proust — O primeiro volume da edição brasileira de Proust (que corresponde a dois volumes franceses), "No Caminho de Swann", assinala-se, além da esplêndida tradução de Mario Quintana, por um roteiro para o leitor, especialmente escrito para a edição brasileira por Augusto Meyer, e anexo ao volume.

Os Cem Melhores Livros do Mundo — Uma comissão da Unesco, reunida há algum tempo em Paris, está preparando um plano acêrca da tradução no maior numero possivel de idiomas, das maiores obras da literatura mundial. Para tal fim, os membros da comissão, entre os quais o brasileiro Tavares Bastos, estão elaborando, na base de listas nacionais que lhes estão sendo fornecidas, uma lista dos cem melhores livros cuja tradução recomendarão.

Contradições entre a Obra e a Vida de um Escritor — Acêrca de Lucrécio, o autor do grande poema didático "Da Natureza das Coisas", sabe-se apenas o que transmite a respeito dêle São Jerônimo. "Atingido de loucura depois da absorção de um filtro — escreve o ilustre tradutor da Vulgata — o poeta pôs fim a seus dias na idade de 44 anos, depois de ter escrito alguns livros em seus intervalos de lucidez, corrigidos mais tarde por Cicero". Pois o poema de Lucrécio, do qual próximamente a Editora Globo lançará uma nova tradução feita por Agostinho da Silva, e que é o unico trabalho que se tenha conservado dêle, é uma das obras de construção mais severa, subordinada a um pensamento central: é inconcebivel que seja obra de um louco ou mesmo de um iluminado.

Artur Ramos em Alemão — A editora Eugen Rentsch, de Zurich, acaba de lançar em edição ilustrada e ótimamente apresentada uma versão alemã de "As Culturas Negras no Novo Mundo", do eminente antropólogo brasileiro. E' digno de nota que a tradução foi feita pelo escritor Richard Katz, domiciliado netre nós há tempos e recentemente naturalizado brasileiro, o qual escreveu para a edição alemã um prefácio inteligente sôbre a personalidade e a obra do autor.

DR. JOÃO TINOCO FILHO

MEDICO PARTEIRO
Chefe da Clinica de Partos do Hospital Miguel Couto
Especialista em Partos, Molestias de Senhoras, Diaterme Coagulação, Ondas Curtas
Tratamentos genecologicos com hora previamente marcada para senhoras
Horario: Das 15,30 horas, diariamente
Consultorio: Edificio Rian — Rua João Pessoa 163
Residencia: Jundiai 377
Fone 1415

LEIAM O
"Diario de Natal"

A VIDA NO LAR

ENTRE NO'S

OLGA OOBRY

A já volumosa bibliografia da cozinha baiana acaba de se enriquecer com mais um livro de valor, o de Darwin Brandão, publicado sob o titulo de "A Cozinha Baiana" pela Livraria Universitaria, na Bahia. Não é simplesmente mais um livro sobre um assunto em que já se tem falado muito, nem um simples livro de cereitas. E' um estudo que não deveria faltar nem na seção gastronomica de qualquer biblioteca, nem entre as obras sobre a Boa Terra mesmo na estante de quem não se interesse especialmente por assuntos culinarios.

Primorosamente ilustrado, o livrinho de Darwin Brandão "capixaba, namorado da Bahia", é, como diz no prefacio Edison Carneiro, "despretencioso, mas honesto, bem intencionado e sobretudo util". Traz alem de inumeras receitas, muitas dentre elas segredos arrancados a custo ás quituteiras de Salvador, noções interessantissimas sobre a pimenta malagueta, a pimenta de "cheiro", o azeite de dendé, sobre as comidas tradicionais da festa de "Dois-Dois" ou seja São Cosme e São Damião, padroeiros dos gemeos, e um capitulo sobre as famosas cozinheiras baianas, encabeçado por uma citação do historiador baiano Manoel Quirino:

"Era vulgar nos jantares da burguezia uma saudação, acompanhada de canticos, em honra da cozinheira que era convidada a comparecer á sala do festim e assistir á homenagem dos convivas".

Aqui entre nós, não era este um costume bonito, Não seria bom ressuscita-lo neste nosso tempo das refeições apressadas, das sopa e dos doces feitos na fabrica, saindo da lata com o seu gosto entandardizado?

"Cada povo" diz Darwin Brandão, "tem sua cozinha, o modo de preparar seus pratos. E' muitas vezes pela cozinha que se identifica um povo, mais do que pela lingua, pela cor ou pelo fisico." Basta fazer uma viagem a terras loginquas para ficar com saudades não somente da paisagem, do modo de viver, do idioma da terra natal, mas tambem das suas comidas. E' uma herança preciosa que as donas de casa de hoje teem de conservar zelosamente para as gerações futuras.

Problemas familiares
Economia

Aproveite as sobras de pão. Elas servirão para os croquetes e soufflés, quando amolecidas em leite e agua.

— Se há um resto de feijão preto, reduza-o a purê e misture ao arroz ao secar. Casa se otimamente com uma boa carne assada.

— Não compre farinha de rosca. Faça-a em casa, ponde as sobras do pão no forno e reduzindo-as a pó na máquina de moer carne. Guarde-a em latas ou vidos fechados. Se quiser uma farinha clara e igual, descasque o pão antes de levá-lo ao forno.

— Rabanadas polvilhadas de açucar e canela ou cobertas com bife ou picadinho de carne serão feitas com o pão que sobrou na véspera.

— Se você não gosta da nata do leite, não a jogue fora. Poderá aproveitá-la em purê, soufflés ou molhos. Se for em grande quantidade, será aproveitada para fazer manteiga.

— Se há um resto de chuchus ou vagens, passe-os na manteiga e abra uns ovos sobre eles.

A boa mesa

MARIALICE PRESTES

MODO DE TRINCHAR UM PERU' — Retirar primeiramente as coxas, cortando pelas juntas de sorte que a faca corra de encontro á carcassa; proceda do mesmo modo com as asas.

Quanto ao peito coloque o peru' de costas, ferme-o com um garfo e com a faca bem afiada vá cortando fatias bem finas, sendo natural que as primeiras saiam menores que as ultimas.

ARRANJI DO PRATO — Arranje em uma travessa enfeitada com folhas de alface as fatias de carne branca sobrepostas umas ás outras, de um lado deite o presunto enrolado e as farofas.

Em uma molheira deite o molho que verteu do peru', que deve ser bem quente.

Como acompanhamento sirva arroz de forno.

Pronto o arroz, arrume em um prato que possa ir ao forno da seguinte maneira:

Uma camada de arroz fatias de presunto bem desfiadas, fatias de queijo de Minas bem fresco, azeitonas sem caroço e fatias de ovos cozidos. A ultima camada deve ser de arroz e recoberta com farinha de roscas misturada com queijo ralado.

Leve ao forno quente o tempo suficiente para derreter o queijo.

Sirva bem quente.

* * *

A qualquer consulta estou pronta a responder; as cartas podem ser enviadas ao Curso Santa Rita, av. Angelica, 525 — São Paulo.

TENHA SEMPRE 20 ANOS

Josephine Lowmann

LUTA CONTRA A VELHICE

A luta mais espetacular da mulher é sua batalha com a gordura. Entretanto, ha outros problemas que tem quase o mesmo efeito sobre o seu aspecto de velhice ou juventude. Um deles é a batalha contra os anos, no colo e no queixo.

A menor que se procure evitar tudo isso ,há uma atrofia definida destes musculos já que os mesmos requerem contrações e exercicios para que os mantenham elasticos e flexiveis.

Quantas vezes olham vocês para cima, leitoras amigas? Talvez de quando em quando, ao ver passar um avião ou contemplar um passaro no ramo de uma arvore ou observar manchas no teto.

Se você tem problemas com o colo e o queixo ou prevê essa possibilidade é preciso lançar-se ao combate. As armas principais serão o estimulo ,os exercicios e a lubrificação ,alem de melhoras na postura.

De certo modo, os exercicios e os estimulos são a mesma coisa, porque os exercicios estumudam a circulação e dão tenacidade aos musculos. Há, tambem no mercado cremes para a circulação. Se se tem uma pele muito sensivel, talvez não se possa usa-los, mas se a pele é normal, pode-se aplicar um deles e em poucos minutos ondear uma bandeira vermelha á velhice no queixo.

Poderá tambem deitar-se de boca para baixo, com os pés e as cadeiras mais altos que a cabeça, durante uns minutos cada dia. Isso tambem é corretivo para as veias varicosas e elimina toda a fadiga que a posição bipede traz ao homem. Sentirão o sangue afluir ao rosto e ao colo.

A' medida que diminuem os oleos naturais com os anos, verá que é necessario aplicar um bom creme gorduroso deixando na pele varias horas ao dia ou durante toda a noite. A maioria destes cremes se infiltram na pele, deixando fora muito pouca graxa.

E' nececsario lembrar tambem os exercicios e a postura. Vou recomendar hoje o exercicio favorito de uma especialista em assuntos de beleza, de fama mundial, que por sua vez é uma das pessoas de aspecto mais juvenil que tenho conhecido.

Para ela os anos não significam coisa alguma no ponto de vista mental e muito pouco na aparencia pessoal. Ei-los aqui:

De pé ou sentada com as mãos entrelaçadas na nuca os ombros certos. Incline a cabeça para a frente tanto quanto possa, arqueando o colo. Lentamente, deite a cabeça para traz até que o queixo fique bem alto, estirados os musculos da garganta. Nestas posição, volver a cabeça lentamente para a direita retornando-a para frente. Volte a cabeça para a esquerda. Complete este exercicio apoiando o queixo no peito.

1...que, na Roma antiga, era o figo a principal alimentação dos atletas, contando a lenda que o imperador Alvino comia quinhentos figos em cada refeição.

2...que, na Holanda e na Inglaterra, durante os séculos XVII e XVIII, os estabelecimentos de chá eram muito mais numerosos do que o são alí atualmente os cafés.

3...que um homem de 75 quilos de pêso subir uma escada de 50 metros basta-lhe gastar a energia que lhe é proporcionada por uma única grama de manteiga.

4...que a divulgação da erva mate entre os centros civilizados coube aos padres jesuitas, que tiveram o monopolio de sua exploração na América do Sul até o ano de 1774.

5...que a luz percorre, em um ano, 9.467 milhares de milhões de quilometros, viajando à razão de 300.000 quilometros por segundo; e que um trem expresso, correndo à razão de 100 quilometros por hora, não gastaria menos de dez milhões e oitocentos mil anos para percorrer a mesma distancia.

6...que "Pachá", no Egito, é um titulo que vem dos tempos da dominação otomana; que, no começo, era um posto militar ou administrativo outorgado aos governadores provinciais que bem serviam ao império; que, atualmente, é apenas um titulo honorifico concedido pelo rei; e que, ainda hoje, os egipcios do povo rojam-se por terra sempre que um pachá aparece, porque ser pachá é sinônimo de riqueza e poder.

C—232

LEIAM O "Diario de Natal"

NOTICIAS DA MODA

A moda, um verdadeiro deslumbramento... E, com isso as vezes que exaltam a simplicidade, porque as belas figuras de hoje não precisam de complicações que dissimulem defeitos fisicos. E acentuam-se as pregas, com aquela beleza que Phidias esculpiu para a eternidade. Tudo simples: A cabeleira levemente enroada, deixando descoberta a nuca e mais arrogantes, altivas, as lindas cabeças... Vestidos para a noite de festas que, de franceses para americanos e londrinos, variam em seus pontos e pespontos, embelezados sem prejuizo da linha pura na demonstração clara de que elegante não é sinonimo de luxuoso... Vejamos o que manda Paris começando por esse modelo de Lily Daché: — Em organdi branco de longa e rodada saia, tendo uma tira ra aplicada, de "chintz" acetinado. O corpete desaparece sob o mesmo "chintz", em forma de gola, descendo pelos ombros e a cair em duas pontas sobre o cinto largo, de uma só cor. De Jean Desses — vestido de "broché" rosa, drapeado e ajustado atrás de onde começa a cauda arformada de largas bandas de ma saia muitissimo original, formaa de largas bandas de cetim, três, que se harmonizam em cores diferentes separadas por estreito desfiado... E por obra e graça dos tecidos modernos, tão flexiveis os drapeados magnificos, formando pregas soltas, verticais, obliquas, como ao acaso, como em um modelo de Paton, em "jersey" de seda cor de marfim, que parece improvisar o vestido sobre o corpo, envolvendo-o mas deixando nu o ombro esquerdo e parte das costas, até a cintura. Assim são os desfiles cheios de ideias felizes, que se concretizam em detalhes os mais simples para uma elegancia maxima.

* * *

Faz-se notavel, neste verão a influencia aldeã para vistidos que se destina a praias e estancias. Aliás e moda que continua gratissima por suas saias folgadas em roda por detalhes outros de encantadora simplicidade, quais os babados, a "broderie" inglesa... Lindos são os cintos, diferentes de feitio e material para complemento dessa indumentaria singela. A's vezes leva o cinto a nota pratica que é o porta- moedas, em couro tambem como o cinto. E acontece que o cinto moderno pode bastar como nota decorativa desses vestidos.

A SODA

A soda é um excelente, e o mais econômico, produto de limpeza. Geralmente é a base de quase todos os artigos do gênero que se encontram á venda e que custam muitas vezes três vezes mais que ela propria, em cristal. E' aconselhavel ter sempre uma solução de soda já preparada. Esta solução será usada em colheradas misturadas a uma quantia proporcional de agua.

Para preparar a solução dissolve-se meio quilo de soda em meio litro de agua. Depois de dissolvida, coloca-se em uma lata ou recipiente de outro qualquer material, tendo sempre a preocupação de rotular para prevenir acidentes.

Para as jovens
O encanto dos 18 anos

Aos 18 anos, quando o coração se abre para as assombrosas emoções do mundo, e as preocupações escolares estão, em geral, encerradas, a vaidade vem ocupar um lugar preponderante e único. O brilho da juventude corre o risco de precipitar-se no chocante se não for devidamente acautelado. Algumas idéias práticas precisam então ser postas em jogo para ajudar, superir, orientar, formar um dique difensor contra os excessos desarmoniosos.

Enquanto estudam as jovens fazem os vestidos de acordo com o gosto de sua mamãe e muito poucas conhecem com frequencia os cuidados de um instituto de beleza. Ao deixarem de lado os estudos, essa desaparece e elas adquirem o direito de ocupar-se de si mesmas. E aí chega o ponto delicado: é necessario que se inclinem a tudo, menos à extravagancia.

Ontem nada conheciam da vida normal feminina, já que a parte mais importante de seus dias era dedicada à aquisição de conhecimentos gerais, conhecimentos estes indispensaveis ao seu sucesso na vida social. Hoje, essa vida social vai começar e como sempre não será indulgente. Desafia-la será imprudencia. Mostrar-se encantadora será o melhor para conquistá-la. Ser encantadora significa demonstrar erudição sem agressividade, ter vivacidade de espirito sem pendores causticantes. E' ser respeitosa para os mais velhos e distinguir-se deles nos gestos e atitudes. E' saber escutar (qualidade maravilhosa) e ser alegre sem espalhafato.

A maneira de vestir de uma jovem deve estar de acordo com sua maneira de ser. Vestidos soltos, em tom pastel, são os mais indicados.

Os cabelos vão merecer especial atenção. A escolha de um penteado harmonioso nem sempre é dificil. Um bom cabeleireiro poderá resolver as possiveis dificuldades.

A pele merecerá cuidados frequentes. E' preciso livrá-la das intemperies e nutrí-la de vez em quando com um creme adequado.

A maquilage? Esta deverá ser muito leve, acentuando os tons naturais. Nada de coloridos exóticos.

tes?coa(oci

A ginastica matinal e os esporter ajudarão a conseguir e a conservar uma linha esbelta e elegante.

A juventude é um bem passageiro, porem, pode alargar-se indefinidamente se certos cuidados forem aplicados.

Hoje parece tão natural ser jovem que o pensamento da velhice de amanhã não traz preocupações. Isto faz com que muitas jovens não saibam viver sua mocidade, não saibam aproveitá-la no seu justo valor.

Você, minha jovem leitora, já sabe disso. Sabe que antes ou depois dará uma forma a seu destino.

E seja à frente de um lar, ou seja à frente de um emprego, ou as duas coisas ao mesmo tempo, importará tanto o que você signifique intelectualmente como o que você represente fisicamente.

OUÇAM Diariamente
Z Y B
EMISSORA ASSOCIADA

SERVIÇO AUTORIZADO
Mercury
Ford
Lincoln
— BEZERRA & CIA —
Oficina: — Av. Rio Branco, 203

DIARIO DE NATAL

NATAL — Domingo, 3 de Abril de 1949

A volta de Vivian Leigh

Vivian Leigh em "Ana Karenina

Ela surgiu, triunfal e vitoriosamente, como aquela inesquecivel "Scarlett O'Aara". O mundo inteiro se apaixonou pela Vivien Leigh de olhos verdes e jeito de gata, que tão bem soube viver a heroina complexa e empolgante de "... E O Vento Levou".

Depois, quando o mundo pensava que nada de melhor, ou nem mesmo igual, ela faria, Vivien Leigh veio como a doce e suave "Myra" daquele poema que foi "A Ponte de Waterloo". Foi ainda a fascinante e maravilhosa "Lady Hamilton, a Divina Dama", de Alexander Korda, em "Cesar e Cleopatra", filme recebido com entusiasmo por uns, com frieza por outros.

Vivien Leigh ausente da tela por longa temporada agora, guiada por Alexander Korda e dirigida por Julien Duvivier ela nos chega dando alma a uma das mais famosas amorosas da literatura mundial. Vivien Leiggh é "Anna Karenina", a heroina de Leon Tolstoi o proprio simbolo da paixão e do amor infeliz.

Iracema vai falar

RIO — Toda a poesia, todo o misterio e toda a potencia das paixões em luta entre seres instintivos e primitivos, num mundo virgem, toda a fascinação da terra nova, ainda desconhecida, todo o encanto das praias interminaveis do norte e das florestas do interior, todo o horror dos ritos primitivos das tribus indias do Ceará no século XVII, eis "Iracema", que a "Nova Terra I. C." está firmando com Iika Soares, Mario Brasini, Nocolai Jartulav, Luis Tito e Carlos Machado, sob a direção de Vittorio Cardinali.

Depois de ter ultimado os interiores, agora estão sendo feitos os exteriores em Jacarepagua. A caravana dos artistas e dos técnicos a seguir partirá rumo ao norte, para filmar as cenas nos lugares onde o genio de José de Alencar as criou.

"Verdes mares bravios de minha terra..." ...e o oceano revivera as corridas das jangadas dirigidas pelas mãos espertas dos indios da costa, a chegada das caravelas de velas cruzadas, as corridas da areia branca, as carreiras dos coqueiros, as gaivotas voarão ainda sobre a cabana da moça dos lábios de mel, sobre a cabana de Iracema e Martim...

Dar vida á maravilhosa palavra de José de Alencar, é o objetivo que um grupo de artistas, condjuvado por técnicos enfrentou dia a dia.

Longos meses de estudo, de consulta, de viagem para a escolha dos lugares de filmagem, precederam o inicio deste filme. Um pequeno exercito de técnicos nos vários ramos, cosumistas, musicistas, etnólogos, flotólogos, historógrafos, cooperam neste filme.

Lutas contra forças misteriosas de tocaia, lutas entre homens animados pelo ódio mais cruento, incendios de malocas, guerra entre as tribus selvagens, e o amor entre dois seres que se encontraram num dos mais fantasticos cenários da terra virgem do Ceará — ao alvorecer do novo mundo, eis os elementos que serão vistos pelas platéias desta nova pelicula, primeira versão falada do livro famoso de José de Alencar.

Para você

HOLLYWOOD, 11 (Por John Todd, do International News Service) — Informações confidenciais dizem que Margaret O'Brien que sempre foi uma boa artista, não odeia tanto a seu padrasto como o anunciam os jornalistas.

Don Silvio escreveu a canção que tanto gosta de cantar a nosa querida artista. Em seu livro, "Meu Diario", refere-se a Berto Lotto como o homem

(Continua na 3ª pag.)

O que vamos assistir

"ENTRE O AMOR E O PECADO"
Forever Amber

Elenco: — Linda Darnell, Cornel Wilde, George Sanders, Richard Greene.

Produção: 20th Century Fox
Em Tecnicolor
16 partes. 140 minutos de duração
Diretor: — Otto Preminger
Produtor: — William Perl

Fulgurando na magica beleza do tecnicolor e desenrolando uma das mais provocantes historias de amor do cinema "Entre o Amor e o Pecado" marca um insuperavel triunfo. Esperado ansiosamente por toda gente, é com prazer que se verifica que a 20th Century-Fox venceu galhardamente, nesta transposição para a tela da sensacional novela de Kathlleen Winson a sua vida no sentido de conseguir o dinheiro e o titulo que ela julgava necessarios para a conquista do seu amado. E para a moldura, o produtor William Perlberg soube captar todo o pomposo esplendor da corte do rei Carlos II e os usos e costumes que celebrisaram a "Alegre Inglaterra".

A caracterisação de Linda Darnell como "Amber" é uma joia de perfeição. Ela é Amber — em cada momento, em cada gesto. Seus cabelos louros e sua beleza natural conseguem criar uma Amber mais fascinante ainda do que as descrições de Miss. Winson. Ela, naturalmente, é o carater dominante da historia e embora o numero de seus amantes tenha sido diminuido de vinte para sete, há ainda, romance suficiente para satisfazer o mais exigente dos fans.

Cornel Wilde é o numero um de sua vida e dá um desempenho cheio de fogo e paixão e George Sanders como o sedutor Monarca Carlos II dão maior encanto à pelicula.

Este filme está sendo apresentado desde ontem, com grande aceitação no Cinema São Luiz.

ENCONTRE-ME EM HOLLYWOOD"

Red Skelton, o engraçadissimo heroi de "Escola de Sereias" pinta o sete no novo celuloide da Metro Goldwyn Mayer "Encontre-me em Hollywood". Neste filme temos Red Skelton, agora maniaco por cinema, indicador de cinema, sonhando com cinema e conseguindo depois de um longo "trabalho" enfrentar a camera.

Mas... acontece que Red quer ser artista dramatico e acaba fazendo papel engraçadissimo, e isto o decepciona... "Encontre-me em Hollywood" é um film cem por cento engraçado, e onde poderemos encontrar ao lado de Red Skelton Virginia O'Brien, Gloria Graname, Leon Ames e outros artistas de primeirissima.

Breve, assistiremos este film no cinema Rex.

"PERDIDAS"

Film italiano com Aldo Fabuzi e Adriana Benetti.

Uma historia muito humana e de profunda emoção interpretada pelo maior dos atores italianos vivo: — Aldo Fabuzi.

Para vingar a honra perdida ele teve de enfrentar a mais perigosa quadrilha de criminosos que agia no Paraiso Negro.

Todas as cenas foram filmadas no bosque de Tambolo, onde viveram individuos e mulheres de todas as camadas sociais. Italianos fugitivos dos nazistas e dos americanos; contrabandistas disfarçados; desertores; soldados ianques ricaços e empobrecidos e mulheres de todas as idades e camadas sociais que as contigencias da guerra conduziram para aquele bosque. Cavadores e espertalhões se aproveitavam disto para desfrutar e maximo daqueles infelizes.

"Perdidas" é um drama dos mais realistas dos ultimos tempos. Vemos neste film o empenho dos artistas italianos, ao lado de diretores, em reaverem o lugar perdido no cenario cinematografico do mundo. O cinema italiano já foi o melhor e, agora, no após guerra, trabalham intensamente para melhorarem a produção.

Este monumental drama será

(Continua na 3ª pag.)

GALERIA DO RADIO

DANNY KAYE

Por AL NETO

Um dos mais discutidos comediantes do radio norte-americano é Danny Kaye, um ator de 35 anos que tambem possue reputação como artista de cinema e de teatro. O conhecido escritor Bennett Cerf classifica a Danny Kaye como "um gran de comediante, um interprete no superlativo".

Asprincipais qualidades de Keye como comediante são a habilidade que tem para cantar diferentes timbres de voz a perfeição com que realiza pantominas e intepreta papeis burlescos. A voz de Keye é tão versatil que alcança duas oitavas. Consegue cantar como baritono, como tenor e até como soprano. Interpreta canções ciganas, inclusive o "cante hondo" do sul da Espanha, com graça extraordinaria.

Uma das mais famosas canções de Danny Keye é a aria TSCHAIKOWSKY, da pelicula LADY IN THE DARK. Nesta canção, Keye consegue cantar os complicados nomes de 50 compositores russos em 40 segundos... Carmem Miranda diz que si Keye fosse brasileiro, seria o rei das emboladas...

Danny Keye foi batizado com o nome de David Danoel Kaminski. Nasceu no bairro de Brooklin, em Nova York, a 18 de janeiro de 1913. O velho Kaminski havia nascido na Russia e em Nova York era um operario da industria de roupas feitas. Já aos 10 anos de idade. Danny era conhecido em todo o bairro como "o garoto mais engraçado de Brooklin" Quando cursava a escola secundaria tornou-se um bom atleta, tomando parte em varios campeonatos de lançamento de dardo.

Aos 17 anos, abandonou os estudos e empregou-se num bar, onde vendia sorvetes, leite maltados e toda a serie de bebidas sem alcool que os norte-americanos apreciam. Foi depois empregado de um dentista, que o despediu porque uma vez êle quebrou a dentadura de uma senhora da alta sociedade.

Um dia, Danny Kaye decidiu tornar-se artista de radio. Para isto, forrou um dueto com um amigo e começou a ganhar a vida interpretando canções comicas. Durante esse periodo, atuou ao microfone de varias estações de importancia secundaria, dando tambem inumeros recitais em campos de turistas.

Depois de quatro anos como cantor, foi convidado a ingressar num conjunto de "vaudeville" que ia fazer uma viagem pelos Estados Unidos e ao exterior. Entre os lugares onde o conjunto representou figuraram Tokio, Cantão, Shangai, Singapura e Bangkok. Foi por ali que, como o publico não entendia inglês Kaye aperfeiçoou sua arte em pantomina.

De volta aos Estados Unidos, passou a atuar em clubes noturnos. Fez uma viagem a Londres, voltou a Nova York, mas não conseguiu grande êxito. Foi então que encontrou Sylvia Fine, uma compositora de certo renome. Por meio dela conseguiu um papel na comedia A REVISTA DO CHAPEU DE PA-

(Continua na 3ª pag.)

VOLTA A' MODA ANTIGA

Os italianos são de uma coragem e de uma fidelidade impressionante para relatar á luz do sol o tempo submerso nas trevas. A arqueologia é uma de suas especialidades. A ela se dedicam com rigorosa pericia cientifica e com a paixão propria dos artistas. Herculanum e Pompéia são exemplos. Não são apenas duas cidades metodicamente desenterradas: são mundos, épocas, eventos milagrosamente ressuscitados. Dir-se-ia que escavações pacientes e entusiasticas haviam feito surgir á flor da terra casas e ruas, palacios e lupanares, jardins e esgotos, todo o labirinto fabuloso e maravilhoso guardado durante séculos pelas lavas do Vesuvio.

A maquina de Lumiére, o cinematografo, eis outra maravilha do engenho humano que os italianos subita e sabiamente puseram a funcionar com avançado sentido.

Culto instintivo pela historia, paixão pela coreografia, o melodrama e a pantomina espetaculra, o certo é que os italianos amam as artes e o que é complicado. Tem eles uma predileção especial, uma verdadeira vocação para o espetacular, o grandioso o vasto.

Tem-se falado da influencia do ambiente em cujo mundo o cinema primitivo foi manipulado na Italia, isto é, em Roma, onde o testemunho da antiga grandeza são mais do que eloquentes, e o convite perene á reconstrução é sempre vivo, embora subsista o fausto das cerimonias, das solenidades, da magnificencia que a fazem capital do Estado e séde do Pontifice.

Seja como for, o fato é que a caracteristica mais significativa do cinema italiano, isso desde o inicio do seculo, é a grandiosidade, a opulencia, a pompa, a magnificencia da Antiguidade: da Roma imperial ao Renascimento. Foi daí que resultou a espalhafatosa "Cabiria" de 1913.

Em todo o universo, por aquela época, o sucesso de "Cabiria" foi extraordinario. Em Paris permaneceu seis meses em cartaz; em Nova York, um ano. E no Rio de Janeiro, semanas sem fim. Em toda a parte aonde era apresentado o filme provocava discussões academicas e populares. Mais do que as cenas do primeiro "Quo Vadis?", mais do que as orgias pagãs e a suntuosidade de "Nero e Agripina", da trirreme imperial, do incendio de Roma, das torturas humanas no circo, as cenas violentase mpolgavam e o filme foi proclamado "a maravilha do século". Os jornais parisienses saudaram D'Annunzio como o precursor de uma arte nova, o pioneiro, o Giotto do Cinema. E todos consideravam "Cabiria" um exemplo de expressão cinematografica, modelo da nova linguagem artistica. A batalha naval, a erupção do Etna, o incendio da frota com o episodio de Arquimedes, tudo numa reprodução que hoje nos faria rir, mas que para a época representava a coisa mais ousada e mais sensacional.

Passando da antiguidade para a Idade Média, muitos outros filmes italianos, norte-ame-

(Continua na 3ª pagina)

MICHELLE MORGAN EM "FABIOLA"

Fiel o Rio Grande do Sul ao pensamento de Dutra

DIARIO DE NATAL

ORGAO DOS "DIARIOS ASSOCIADOS"
Fundado em 18 de Setembro de 1939

ANO X — NATAL — Segunda-feira, 4 de Abril de 1949 — Nº 1.836

O Pacto do Atlantico e os Dardanelos

Está incompleto o tratado, diz o chanceler Sabak da Turquia

BRUXELAS, 4 (UP) — De passagem para Nova York, onde chefiará a delegação de seu país á Assembléia das Nações Unidas, passou aqui o ministro do Exterior turco, Nedgomedin Sabak.

Em palestra com os jornalistas, o chanceler turco observou que o Pacto do Atlantico não está completo, porque, disse, os Dardanelos são um dos pontos mais vulneráveis em caso de uma guerra. Perguntado o que faria, se a Turquia fosse convidada a aderir ao Pacto, respondeu: "Naturalmente teriamos que examinar a questão".

Motim provocado por comunistas na França

PARIS, 4 (UP) — Noticias de Issyles Moulineaux dizem que cerca de oitocentos comunistas tomaram parte ali num motim popular ontem á noite. O motivo foi a derrota do candidato comunista a prefeitura pela margem de um unico voto.

Quando a multidão postada em frente á Camara soube que o Conselho Municipal acabava de eleger o candidato do Movimento Popular Republicano, por 17 votos contra 16 votos, invadiu a sala do Conselho, tentando impedir a proclamação oficial. Oitenta pessoas conseguiram penetrar na sala, antes que a policia chegasse e foram presos, mas postas em liberdade mais tarde.

De tendencia comunista o Congresso Mundial Pró-Paz

Advertencia de um grupo de intelectuais paulistas

S.PAULO, 4 (M.) — Um grupo de intelectuais, tendo á frente os srs. Antonio Candido, Azis Matias Simão, Sergio Miliet, Claudio Abramo, Luiz Martins, José de Castro Fontenele, Lourival Gomes, Romulo Fonseca, Pedroso D. Horta, Fulvio Abramo, Lopes Coelho, Paulo Magalhães e outros, lançou uma advertencia pela imprensa aos intelectuais brasileiros, chamando-lhe atenção para o Congresso Mundial Pró-Paz, dizendo em certo trecho do seu manifesto: "O Congresso Mundial Pró-Paz inspira-se no já realizado Congresso de Wroclaw, que foi, como é publico e notorio, organisado e financiado pela União Soviética vizando o desarmamento das conciencias livres e a criação de um ambiente de confusão interna nos países democraticos. Para nós a manutenção da paz é inseparavel da preservação das liberdades fundamentais, e o risco de guerra será tanto maior quanto maiores as limitações aos direitos politicos dos cidadãos. Advertimos, pois, todos quantos sejam solicitados a aderir ao Congresso e ás reuniões preparatorias, de que, dando seu apoio, estarão de uma forma ou doutra, tomando partido na grande luta armada que se prepara e, portanto, prejudicando a causa do verdadeiro pacifismo".

Prossegue a campanha contra o jogo no Rio de Janeiro

Sensacional batida da policia num casino clandestino--Detidas 22 pessoas

RIO, 4 (Meridional) — Intensificando a campanha contra os jogos proibidos no Estado do Rio, foi realizada uma diligencia na localidade de Miguel Pereira, onde funcionava um cassino clandestino. Chegando de surpresa, a policia penetrou no cassino, no momento em que era grande o movimento. As apostas variavam de cem até 4 mil cruzeiros. A surpresa foi geral. Os banqueiros atônitos procuravam esconder as fichas e dinheiros, enquanto os carteadores cruzaram os braços, esperando o desfecho do acontecimento.

Foi procedida a apreensão do material do jogo e a importancia existente na caixa, de dez mil cruzeiros. O delegado iniciou a qualificação dos detidos, em numero de 22, figurando entre êles, advogados, médicos, comerciantes e funcionários publicos, que já foram removidos para Niteroi.

LUTA NA CHINA — O general Ho Ying Chin, novo "premier" da China, aparece no seu desembarque em Nanquin, em companhia de sua esposa e de Won Won Hao, depois de inspecionar as linhas nacionalistas ao longo do Yangtso, onde os comunistas se aprestam para nova ofensiva contra as tropas governamentais. Ao fundo, vêem-se numerosos funcionarios nacionalistas que foram cumprimentar o chefe do governo. (I.N.S.)

Ainda o caso da instalação da refinaria de petroleo--

Esta produziria 45 mil barris diarios de acordo com o plano do governo federal

RIO, 14 (Meridional) — Espera-se para esta semana que seja resolvido pelo Conselho Nacional do Petroleo, o caso da construção da refinaria de 45 mil barris diarios, que faz parte do plano do governo tendente a desenvolver a refinação do petroleo no Brasil.

Há em estudos, duas propostas apresentadas pelas empresas ianques Lummus e Hidrocarbo. A preferencia do presidente do Conselho se fixou na proposta Lummus, mas a outra recorreu, alegando que vem cumprindo satisfatoriamente os compromissos que tomou para a construção da refinaria na Bahia.

O assunto foi entregue a plenario do Conselho. As duas propostas dão para a construção, preço superior a 900 milhões de cruzeiros. Sabe-se que o gal. João Carlos Barreto, presidente do Conselho Nacional do Petroleo, propôs que a refinaria de 45 mil barris, fosse construida em Santos e não em Belem. A localização em Santos, foi entretanto impugnada pelos orgãos competentes.

Acordo comercial entre Uruguai e Brasil

RIO, 4 (Meridional) — Iniciaram-se as negociações entre tecnicos brasileiros e uruguaios para a elaboração de um acordo de comercio e navegação e outro para pagamentos entre o Brasil e o Uruguai. Cogitou-se a principio na negociação de dois outros acordos — um para troca de mercadorias e outro sobre o trafego fronteiriço parecendo provavel, entretanto, que apenas os dois anteriores citados sejam incluidos nas negociações. Estas, que ainda se acham na sua fase preparatoria, estão sendo encaminhadas da parte da delegação uruguaia pelo sr. Ariosto Gonzalez e pelo sr. Alfredo Wellis. Outros delegados estão sendo esperados aqui procedentes de Montevideo para tomarem parte nas negociações.

Atos do Governo

O governador do Estado assinou os seguintes decretos publicados na edição de ontem do "Diario Oficial".

Nomeando Isaura Camilo de Oliveira e Sebastião Lucio, para as funções de 1ª e 2º suplentes de delegado do interior, do municipio de Apodi;

Dispensando Raimundo Lino da Silva, guarda fiscal da Recebedoria de Rendas desta capital, a função de escrivão da coletoria estadual de Canguaretama;

E tornando sem efeito os decretos que nomearam Manoel Francisco de Andrade e Isauro Camilo de Oliveira, para as funções de 1º e 2º suplentes de delegado do interior, do municipio de Apodi.

O secretario geral do Estado assinou na mesma data as seguintes portarias, concedendo 60 dias de licença para tratamento de saude a Zuleika de Moura Santos, professor primario do Grupo Escolar Barão de Mipibu', da cidade de São José de Mipibu'; e seis meses de licença-premio a Tecla Sena de Gois, escrituraria do Departamento de Saude Publica.

Regressam os delegados russos ao Congresso Cientifico Pró-Paz

NOVA YORK, 4 (UP) — Os sete delegados russos ao Congresso Cultural e Cientifico Pró-Paz Mundial, embarcaram ontem por via aérea, de regresso ao seu pais. A maioria deles recusou falar á imprensa. Mas o escritor Peter Pavlenko observou com ironia: "Cremos que os Estados Unidos são um pais maravilhosamente forte. Contam com uma das melhores forças policiais..."

PEDEM QUE A IGREJA CATOLICA APOIE O CONGRESSO DA PAZ, EM PARIS

PRAGA, 4 (UP) — Os esquerdistas tchecoslovacos e hungaros pediram á Igreja Católica em seus paises, que apoie o próximo Congresso de Paz, em Paris. O órgão do exército tcheco desafiou formalmente a Igreja Católica a fazer causa comum com as outras Igrejas e instituições que aprovaram a resolução de apoio ao congresso.

Não está em greve o Tribunal de Goiaz---

GOIANIA, 4 (Meridional) — Causou sensação aqui, a noticia propalada pela imprensa carioca, de que o Tribunal de Justiça do Estado havia entrado em greve. Tal noticia, tendenciosa e absurda, não passa de exploração politica, pois na verdade resume-se o fato em que apenas duas autoridades locais, altamente remuneradas, abandonaram os postos, alegando dois atrazos no recebimento dos vencimentos, coincidindo o fato com uma tentativa de greve operaria.

Os funcionarios foram advertidos na forma da lei e reassumiram ato-continuo suas funções.

Nada sabe sobre uma possivel aproximação entre o PTB e PSD gaúchos

Declarações do sr. Brochado da Rocha á imprensa carioca

RIO, 4 (Meridional) — O deputado Brochado Rocha, que se encontra aqui estabelecendo contactos politicos, falando á imprensa a respeito do encontro Dutra-Milton Campos, disse: "Sobre êsse assunto tenho a dizer que o Rio Grande do Sul está fiel ao pensamento do gal. Dutra".

Sobre os boatos de que o P.S.D. gaucho estava se aproximando do PTB, disse aquele lider politico: "Não tenho noticias de que haja algo a respeito, nem creio que se esteja cogitando disso. Em todo caso, as portas do PSD estão abertas para todos quantos desejem cooperar para tranquilidade e beneficio do país".

NA PRIMEIRA QUINZENA DE MAIO A VIAGEM DO GOVERNADOR WALTER JOBIM AO RIO

RIO, 4 (Meridional) — Noticia-se que o governador gaucho marcou sua viagem ao Rio para a primeira quinzena de maio proximo, pretendendo também visitar São Paulo.

REGRESSOU O SR. BRACHADO DA ROCHA

RIO, 4 (Meridional) — O sr. Brochado da Rocha, lider politico gaucho, que se encontra no Rio como observador da parte do governador Walter Jobim aos acontecimentos politicos regressou a Porto Alegre. Apesar de ainda enfermo o sr. Nereu Ramos compareceu ao embarque do procer gaucho.

NO RIO O SR. NEVES DA FONTOURA

RIO, 4 (Meridional) — O sr. João Neves da Fonteura que se encontra em Porto Alegre para onde foi, segundo disse para trabalhar pela candidatura do senador Nereu Ramos chegou a esta capital.

Milhares de peregrinos acorrem a Porto Velho

RIO, 4 (Meridional) — Numa impressionante manifestação de fé milhares de peregrinos afluiram durante o dia de ontem a Porto Velho onde se veem registrado milagres atribuidos a Nossa Senhora das Graças.

O caso do dia foi Belarmino Paiva Loureiro que era paralitico de nascença e tambem gago, que andou diante da multidão emocionada voltando ainda a falar com facilidade.

Belarmino mora em Ramos, no Rio e parentes e amigos confirmaram o fato dizendo que ele andou e falou corretamente.

Canhoneiro entre embarcações da Colombia e do Perú em aguas brasileiras

MANAUS, 4 (Meridional) — Conhecem-se agora os pormenores do canhoneio em águas brasileiras, entre embarcações da Colômbia e Peru'. Despachos recebidos pelo governador, informam que a canhoneira colombiana penetrou em águas brasileiras, na altura do municipio de São Paulo de Oliveira, não muito distante de Santo Antonio, local onde está sediada uma pequena guarnição brasileira.

Ali a canhoneira abordou a embarcação peruana, após rápida troca de tiros, aprisionando-a em seguida. As autoridades levaram o fato ao conhecimento do comando da 8ª Região Militar.

Agrava-se o problema da carne no Rio

RIO, 4 (Meridional) — A despeito das declarações das autoridades competentes, o problema da carne no Rio vem se agravando dia a dia. Agora mesmo, noticia-se que não haverá carne para a população carioca esta semana.

Ouçam ZYB-5
Radio Poti

Considera o Pacto do Atlantico como instrumento de agressão

COPENHAGEN, 4 (UP) — O governo russo entregou simultaneamente uma nota á Dinamarca e Noruega, declarando que considera o Pacto do Atlantico como instrumento de agressão dirigido contra a União Sovietica.

Senão fosse hoje 4 de abril daria para desconfiar...

LOS ANGELES, 4 (UP) — Ante-ontem, sábado, a sra. Martha Green comprou na feira um frango já com a cabeça cortada, que seria assado para o domingo. Levou-o para casa, colocou-o na mesa da cosinha e de repente o bicho se levantou, bateu as asas, esticou o pescoço sem cabeça e cantou.

Desde então, o frango sem cabeça vem cantando, andando e dormindo e a sra. Green não sabe o que fazer. Um veterinário chamado a toda pressa, constatou que o frango não está propriamente sem cabeça. A faca do açougueiro pegou muito alto deixando um pedaço do cérebro preso ao pescoço e êste basta para comandar a circulação e respiração.

Mas d. Martha, que aliás é enfermeira diplomada, e seus visinhos, acreditam no que vêem e sustentam que o frango não tem cabeça mesmo e que "deva ter sido mandado por Deus".

Convém lembrar que hoje é 4 de abril, senão a coisa daria para desconfiar...

Explodiu a granada em rente á embaixada rumena, em Paris

PARIS, 4 (UP) — A policia informa que um detonador de granada explodiu ontem á noite em frente á embaixada rumena, causando ligeiros danos. Acreditam as autoridades, que o explosivo tenha sido lançado por um transeunte.

O INSTITUTO DOS MARITIMOS PEDE PAGAMENTO DE JUROS

RIO, 2 (M.) — O Ministro do Trabalho enviou ao presidente Dutra um processo em que o Instituto dos Maritimos pede o pagamento dos juros vencidos nas ações preferenciais adquiridas pela Companhia do Vale do Rio Doce.

O presidente da Republica solicitou o parecer do consultor geral da Republica.

Retomaram a cidade de Mandalay

RANGOON, 4 (UP) — O governo anuncia que suas forças retomaram a cidade de Mandalay. Esta havia sido tomada pelos guerrilheiros da tribo Karen, que mais tarde a abandonaram tendo os comunistas assumido então o poder.

Hoje na Rádio Poti novo programa

Ilustrações Musicais

Sob os auspicios da Sociedade de Cultura Musical, será irradiado hoje ás 20 horas outro programa da série Ilustração Musical, que aquela entidade vem apresentando todas as Segundas feiras em colaboração com a Rádio Poti.

E' desnecessario repetir o quanto vem agradando as audições de musica seleta para cuja divulgação, a Rádio Poti vem dedicando especial atenção, atendendo assim a milhares de ouvintes que apreciam a legitima arte.

Para hoje, a Cultura Musical, organizou o seguinte programa:

Introduction and Rondo Capriccioso, de Saint Saens — Solo de violino por Jascha Heifetz e Orchestra Filarmonica de Londres.

Adios Montanas, mias, de Paulo Sarasate — Solo de violino por Ossy Renardy e Walter Robert, ao piano.

Moto Perpetuo, de Paganini solo de violino por Yehudi Menuhin e Marcel Gazell ao piano.

Zapateado, de Paulo Sarasate — Solo de violino por Ossy Renardy e Walter Robert, ao piano.

Terminará no prazo recomendado o julgamento dos japoneses

TOKIO, 4 (UP) — O julgamento dos japoneses da "classe B" suspeitos de crime de guerra, será terminado dentro do prazo recomendado pela Comissão do Extremo Oriente, em Washington. Foi o que anunciou o chefe dos conselheiros legais do gal. Mac Arthur.

Aquela comissão recomendou que as investigações em torno dos criminosos de guerra das classes A e B, terminasse antes de 30 de junho do corrente ano e os julgamentos, antes de 30 de setembro.

Teria sido rejeitado o mandado de segurança dos comunistas---

Em 1º. lugar achava-se o do ex-senador Carlos Prestes

RIO, 4 (Meridional) — Entre os mandados de segurança interpostos pelos representantes comunistas que tiveram seus mandatos cassados e pendentes de julgamento no Supremo Tribunal Federal, encontra-se em primeiro lugar o interposto pelo ex-senador Luis Carlos Prestes. Os autos encontram-se ha tempos nas mãos do procurador Luis Gallotti, para dar parecer.

Segundo apurou a reportagem, o procurador conclui pela rejeição do mandado, considerando constitucional a lei que cassou os mandatos dos parlamentares comunistas.

DIARIO DE NATAL
Orgão dos "Diarios Associados"
Propriedade da "Empresa O DIARIO Ltda."
Redação e Oficinas: Av. Rio Branco, 325
Fundado a 1 de Setembro de 1939
Diretor e Gerente EDILSON VARELA
ASSINATURAS:
Ano . . . . . Cr.$ 130,00
Semestre . . . . " 70,00
Avulso . . . . . " 0,80
Atrasado . . . . . " 1,00
SUCURSAIS:
Serviço de Imprensa Ltda., Rua 7 de Abril, São Paulo
Serviço de Imprensa Ltda., Ed. Odeon (sala 802), Rio de Janeiro

Um serviço á liberdade

ASSIS CHATEAUBRIAND

CIDADE DO SALVADOR, 27 — Pelo telegrafo — Se o Brasil dispõe de uma parcela, por minima que seja, junto aos nossos amigos americanos, ele a deve colocar sem tergiversação, ao servigo da missão que leva a Washington o ministro Sforza.

Tem o bravo democrata que é o chefe da Consulta, o proposito de cruzar o oceano para tratar, diretamente com o Departamento do Estado o problema da volta das colonias italianas á mãe patria. Desta vez o sr. Sforza chega a Washington não como o ministro de uma nação vencida. Ele é o presidente da comissão que assinou o Facto do Atlantico e o vencedor com o sr. De Gasperi, da áspera jornada da assinatura desse pacto pela Italia. Não foi de pequeno porte a campanha empreendida pelo Partido Comunista e uma fração do Eocialista contra a ratificação do tratado pelo Parlamento. Dentro e fora desse partidos e massas se viram excitados pelo surto demagogico e jacobino das forças da esquerda. Tenacidade e clarividencia foram as armas dos dois "leaders", que conduziram a cruzada ratificadora do Pacto. E' em horas tais, ou seja dentro de um debate livre, suscitado entre todas as forças de opinião que se vê o grau do sentimento italiano em favor da cooperação com as democracias ocidentais. Era o fascismo um desnaturador vicioso das tendencias historicas, como das raizes profundas do povo peninsular. Um governo, onde funcionaram os controles da opinião, pode esmagar, por maioria, as forças obscurantistas do sovietismo, que tentam repetir em 1949 a insensatez do fascismo, em 40 Em vez de caminhar para alianças espurias, com Estados totalitarios governados por ditadores sacudidos por sonhos de hegemonia, a Italia, fiel ao seu destino, insiste em gravitar no eixo daquele bloco que tem os mesmos rumos que animam hoje os seus passos para a reintegração democratica e pacifista.

A exclusão da Italia, purgada do fascismo e dirigida por um governo limpo, decente, da orbita colonial africana, envolve o desconhecimento do seu papel civilizador ali, e Tripoli a Eritheia, a Cyrenaica e a Somolia são um quarteto, onde se espelham as qualidades que nós outros bem conhecemos, do genio colonial do povo da peninsula. Sabem, por experiencia propria, os brasileiros, o que valem os italianos como gente colonizadora. São Paulo e o Rio Grande do Sul são duas joias da capacidade dessa gente, a fim de desbravar terras moças e velhas e regalas de um suor fecundo e generoso. Onde chegou a imigração italiana, no Bdasil logo jorraram a vida e o progresso. E assim aconteceu em toda a parte inclusive nos Estodos Unidos, na Argentina, no Norte da Africa e no Mar Vermelho. Em Tripoli, nas ultimas eleições, o resultado das urnas deu uma maioria decisiva ao movimento de reintegração da colonia á Italia.

Só existiu até hoje o problema da restituição das colonias á Italia, pela via do fideicomisso em virtude do veto sovietico. Não se tem

(Continua na 4ª pag.)

RETRATO DO BRASIL

Corte de Cafeeiros

"The.. Inter-American.. Coffee .. Board" divulga, para alguns paises deste continente, uma estimativa do numero de cafeeiros existentes, em periodos que varia de 1935 a 1946. Na Colombia, segundo a citada fonte, havia, em 1943, 949 milhões de pés; em Costa Rica, em 1935, 73 milhões; em Cuba, em 1938, 178 milhões; no Equador, em 1946, 66 milhões; em Salvador, em 1940, 140 milhões; na Guatemala, em 1942, 139 milhões; no Haiti, em 1945, 247 milhões; em Honduras, em 1945, 40 milhões; no México, em 1944, 120 milhões; em Nicaragua, em 1945, 75 milhões; no Perú, em 1930, 30 milhões; e na Venezuela, em 1940, 566 milhões.

Enquanto isso, havia no Brasil, em 1946, 2 biliões e 91 milhões de cafeeiros em plena produção. Essa produção, no entanto, era de rendimento modesto, quando comparada á de outros paises cafeicultores. Cada cafeeiro no Brasil, segundo observações colhidas na safra paulista de 1944-45, oferecia 204 gramas de café, no tempo em que, na Colombia, rende 455 gramas; em Costa Rica, 363 gramas; na Republica Dominicana, 245 gramas; no Equador, 225 gramas; em Salvador, 460 gramas; na Guatemala, 544 gramas; no Haiti, 220 gramas; e no México, 504 gramas.

O que é pior. De acordo com "The Inter-American Coffee Board", o numero de Cafeeiros está caindo, no Brasil, de 1936 para cá. Em 1920, havia no pais 1,7 bilião de cafeeiros; em 1925, 2,0 biliões; em 1930, 2,6 biliões; em 1933, 3,0 biliões. A partir de então, teve lugar aquilo que os entendidos chamam de corte de cafeeiros, fenomeno decorrente não só da derrubada como do abandono dos cafezais. e 1933 a 1936, a redução foi de 83 milhões de cafeeiros. Neste ultimo ano, existiam apenas 2 biliões e 885 milhões de pés. De 1936, o corte atingiu a 385 milhões de cafeeiros. De 1939, ancançou 266 milhões. De 1942 a 1946, atingiu a 143 milhões. O fato é que, em 1946, o Brasil possuia apenas 2 biliões e 91 milhões de cafeeiros.

E' bem verdade que o ambito dos dados relativos ao periodo de 1934-36 e subsequentes é ligeiramente diferente do considerado para o periodo de 1929-33. Os dados para os periodos mais recentes não incluem os cafeeiros de seis Estados de menor produção. Em 1933, os cafeeiros existentes nesses seis Estados elevaram-se a cerca de 102 milhões. Acredita-se, porem, que o numero deles nos Estados em questão tenha diminuido a partir de 1933. De qualquer forma, o registro desses elementos documenta a crise em que se debate a mais poderosa lavoura nacional.

O sentido do Pacto do Atlantico

Depois do ato de organização das Nações Unidas, a assinatura do Pacto do Atlantico, hoje em Washington, representa o acontecimento mais importante na vida da humanidade, desde o fim da guerra.

As obrigações que êle cria para as nações signatarias e os orgãos de segurança militar que êle estabelece, são como que marcos novos lançados no atual itinerario dos povos.

Antes de tudo, vale salientar a sua condição fundamental de acordo defensivo. Nada tem êle, pelas bases e cláusulas de seu texto, de maturamente de ameaça ou elemento potencial de agressão a quem quer que seja.

O proprio fato de a êle estarem ligados países como a Dinamarca, a Belgica, Noruega e Holanda é bem expressivo.

Pensado e realizado numa hora decisiva do mundo, visa o Pacto do Atlantico, primacialmente, a instauração de um clima de confiança e paz, pela determinação de que nações poderosas estão dispostas a resguardar-lhes o estabelecimento e a continuidade.

Encheram-se de irritações a Russia e os seus satélites, em face do Pacto, taxando-o como dirigido diretamente contra os países do chamado bloco sovietico, sobretudo a propria U.R.S.S. Daí, aliás, como reflexo da atitude, da reação do Kremlin, essa suspeita e unilateral movimentação de comitês de defesa da paz e da cultura que se verifica, hoje em todos os paises, mobilizados pelos adeptos do crédo vermelho.

A nota que os doze chanceleres das nações signatarias do Pacto fizeram publicar anteontem, porem, põe as coisas nos seus devidos termos, com uma franqueza enérgica. E Moscou não retrucou, até agora, pelo menos.

Saudemos o Pacto do Atlantico, apezar de não nos acharmos incluidos entre os paises contratantes, como um oportuno e incisivo passo pela verdadeira paz, por parte de nações realmente interessadas na sua manutenção.

Se o destino fôr a guerra, contudo, o Pacto do Atlantico significa que os povos do Ocidente estarão unidos pela defesa da democracia e da liberdade. Significa, antes de tudo, que êles não se deixarão apanhar desprevenidos ou divididos — capazes, assim, de perecer, um a um, por incuria ou isolamentos estéreis, nas malhas de uma nova aventura bélica totalitaria, conduzida desta vez das estépes, sob o signo de Stalin.

Nereu fala sobre a segunda convocação do PSD--Dutra não deseja a vinda imediata de Mangabeira--O general Goes Monteiro e as candidaturas Eduardo Gomes - Canrobert

Murilo MARROQUIM

O sr. Nereu Ramos está desenvolvendo, como é óbvio, uma extraordinaria atividade partidaria. Deseja estruturar o PSD para, depois, considerar a oportunidade de entrar em entendimentos com a UDN e o PSD. Interroguei-o, no Senado, sobre que margem de tempo consideraria necessaria para ultimar aquela tarefa inicial. Respondeu que não podia precisar, que, presentemente, não existem no Rio mais de meia duzia de delegados estaduais do partido; que não poderia tratar de assuntos de importancia vital no PSD com os representantes daqueles delegados. Só depois de ouvi-los, então seria chegado o momento para uma segunda convocação nacional do partido. Interroguei-o, ainda, sobre se era certa a noticia que circulava nos corredores do Parlamento, de que a comissão diretora do PSD enviara uma circular especial a todos os diretorios regionais — com a consulta sobre se apoiariam a sua propria candidatura á presidencia da Republica. Negou e deu-me a lêr a circular que ainda iria ser enviada; esta não diz mais do que é geralmente sabido. Quer dizer, recorda os ultimos entendimentos havidos no plano nacional — inclusive com a participação do gal. Dutra — e dá aos diretorios o resumo oficial do partido sobre o que ocorreu. "Isto é tudo o que posso efetivamente dizer, — acrescentou. Você compreende que, devido ao cargo que ocupo no partido, qualquer comentario meu poderia ser interpretado como se representasse o pensamento do PSD. Dificilmente poderia isolar o politico do presidente do partido". E assim, esquivou-se, inclusive, a confirmar se realmente conferenciara ou não com o sr. Adhemar de Barros...

***

Essas afirmativas do sr. Nereu Ramos são muito importantes, pois revelam como será lenta a marcha dos entendimentos dos partidos, em beneficio de uma formula conjunta presidencial. Alas e dissenções regionais têm que ser ouvidas e trabalhadas. Somente depois de uma árdua tarefa de levantamento da real situação do partido, poderá o sr. Nereu Ramos convocar uma segunda reunião nacional e, depois dela, dar inicio ao que recomendou o presidente da Republica: encontrar um candidato de conciliação. Os proximos três meses serão provavelmente gastos com esse trabalho; trabalho que não será apenas do PSD, mas dos demais partidos, principalmente da UDN. Com efeito, a UDN desde já está considerando a hipotese bastante provavel de o PSD apresentar-lhe a candidatura Nereu Ramos. Que fará o partido brigadeirista? Conforme informei na nota anterior, os leaders das secções estaduais estão tomando posição, mas, alguns ainda consideram que fatos especiais poderão ocorrer, no proximo trimestre, no cenario politico. A proposito, o gal. Dutra manifestou desejo de conferenciar com o sr. Otavio Mangabeira. Este deveria chegar ao Rio depois de 7 de abril, mas o presidente da Republica mandou informá-lo de que o momento ainda não será oportuno. Aguarda o gal. Dutra uma quadra mais favoravel para a atuação do sr. Mangabeira nos meios politicos federais; e deve ser a quadra em que o desentendimento entre os partidos da coligação atinja ao climax.

***

No Senado, o general Góis nos dizia que o desenvolvimento politico segue rumos sombrios. A proposito, o general mantivera uma conferencia de duas horas com o general Dutra e, hoje, foi convidado pelo sr. Nereu Ramos para um entendimento privado. Argumentou o general Góis, com muita enfase, que dois caminhos estão seguidos a proposito da sucessão: o do anti-dutrismo e o do anti-29 de outubro, este afinal nitidamente anti-militarista. Observou que, presentemente, as maiorias no PSD e na UDN desejam uma solução anti-dutrista; desejam afastar o Catete do jogo da sucessão, supondo que o general Dutra tem um nome no bolso do colete e possue planos secretos a efetuar. De outra parte, ganha corpo o movimento do anti-29 de outubro, que é lançado através da formula do civilismo no sentido de combater uma eventual candidatura militar. Esses dois caminhos — argumentou o general Góis — levam á subversão, pois rediram o equilibrio politico que o governo federal criou e mantem. Ponderei se o fato de ter sido praticamente lançada a candidatura do general Canrobert não concorreu para aquele movimento em torno do candidato civil. Discordou o general Góis e observou que a candidatura eventual Canrobert, tal como se proclama nos meios politicos resultou da candidatura permanente do brigadeiro Eduardo Gomes. Sim, adiantou o general Góis, a candidatura do brigadeiro co-existe com a UDN e ninguem ignora que existem grupos, dentro e fora do partido, que a desejam lutam por ela e esperam que ela afina surja ao pais. Para o general Góis, portanto, a "permanencia" da candidatura Eduardo Gomes responde pelo movimento em torno de outro militar — sendo o citado, no momento, o atual ministro da Guerra. Ao contrario do 2 de outubro, no entanto, uma tal luta — se efetivamente ocorresse — serviria para dividir as forças armadas, que se uniram para destruir a ditadura, paradoxalmente através de dois candidatos militares.

ACTA DIURNA

VIRIATO...

LUIS DA CAMARA CASCUDO
(ESPECIAL PARA O "DIARIO DE NATAL")

Anotando uma estória velhinha e banal, o sapo que vai a uma festa no céu, reli a versão do ERA UMA VEZ... de Viriato Corrêa e João do Rio. Essa estória mereceu um estudo de João Ribeiro e ainda ha muito que respingar e deduzir no processo de convergencia que a constitui.

E fui lendo estória a estória, esquecido do confronto. E passei a outros livros. E comecei a lembrar minha vida no Rio de Janeiro, a extrêa da JURITI, com musica de Chiquinha Gonzaga, peça em que Procopio Ferreira fazia o Zé Fogueteiro, uma pontinha de movimento. — Zé Fogueteiro quem é teu pai? — Mamãe num sabe...

Certo é que Viriato ficou conversando, evocando, matando tempo Conheço-o ha mais de vinte anos. Sequinho, vivo, espigado, conversador,, feliz na frase, no remoque, no golpe fino e facil que corta osso e caroço, maciamente.

Muita gente não o cita. Finge ignorar que Viriato Corrêa divulgou e aclimatou no Brasil muita cousa que os vários almirantes Pedro Alvares Cabrais chegaram depois e atrazados.

O conto historico, a narrativa movimentada, humana, colorida, sugestiva, cheia de pitoresco, de originalidade, de fixação de interesse, começou com ele. Ninguem antes de Viriato contou uma historia com mais limpidez, claridade e precisão rapida. E era apenas uma pagina. Ninguem imaginou dialogos mais fascinantes nem descreveu cenas mais logicas. Viriato trouxe a Historia, grave e serena, ao convivio democratico de todas as inteligencias, de todos os raciocinios, de todas as compreensões. Popularizou-a sem banalizá-la.

Revolvia e mastigava uma biblioteca para reunir uma simples pagina brilhante. Poucos sabiam o trabalho do miniaturista para conseguir aquele milagre de sintese, de graça, de delicadesa tranquila.

E ha o teatrologo vitorioso. As peças que faziam centenarios, com as figuras do sertão vivendo e dominando. E o cronista nitido e sôbrio como uma agua-forte, a precisão vocabular incomparavel, faiscando de ironia.

No final tambem descubro que fui á festa no Céu escondido na viola mágica desse vieleiro verbal que o Maranhão emprestou ao Rio de Janeiro para maior gloria brasileira...

O governo escuda-se na mentira

COSTA REGO
(Para os "D. A.")

Já é de todos conhecido o modo como permaneceram em circulação as emissões de papel moeda realizadas com base nos saldos de nossa balança comercial congelados no exterior, mas hoje praticamente eliminados em consequencia das importações posteriores á guerra: o governo encampou as referidas emissões.

Este subterfugio, entretanto não deu nenhum lastro ás emissões, nem podia impedir que elas exercessem e continuem exercendo influncia nociva sobre o meio circulante.

Duas encampações foram feitas ainda no governo do Sr. Getulio Vargas e igualmente duas no governo atual a ultima na importancia de Cr$ 2.250.000.000,00, na forma da lei nº 16, de 7 de fevereiro de 1947.

Assim, para conhecer o volume dessas quatro operações de real inflacionismo, basta adicionar-lhes as respectivas parcelas A soma dá Cr$ 12.000.000,00 ou seja o equivalente aos 600 milhões de dolares correspondentes aos saldos congelados lastro ás emissões.

Em razão destes fatos, é, pois, inveridica a afirmação do governo do general Dutra, se não for pior o adjetivo que ela mereça de haver resistido as emissões. De emissões estava ele vivendo, e viveria, como vivera o Sr. Getulio Vargas, lastreando papel com dolares congelados, mas não recolhendo o papel, antes encampando-o quando os dolares se descongelavam.

Se não tivesse o atual governo encontrado esses meios e incidido na pratica de os formar, exatamente como procedia o governo anterior os deficits orçamentarios dos ultimos anos tomariam feição ainda mais fantastica, agravados pela despesa publica, sempre crescente, sem embargo das fementidas recomendações do chefe do Estado em sentido contrario.

Mas não é tudo.

O governo do general Dutra ele proprio, realizou novas emissões de papel-moeda pela forma já exposta em um dos artigos do Sr. Carlos Lacerda e que podemos recapitular em poucas palavras. Quando o governo tem necessidade imediata de dinheiro e não há onde busca-lo no encaixe do Banco do Brasil, emite promissorias, que leva a desconto no mesmo banco. Este, por sua vez, manda os titulos á sua carteira de redescontos, a qual requisita do Tesouro o numerario correspondente para emprestar ao mesmo Tesouro. Que é isto senão emitir, Emitir clandestinamente, sem

(Continúa na 4ª pagina)

Clinica de Senhoras
— DO —
Dr. Etelvino Cunha
(ESPECIALISTA)
Curso de aperfeiçoamento no Rio de Janeiro e São Paulo
PARTOS
Doenças de Senhoras
Ondas ultra-curtas, bisturi eletrico, eletrocoagulação etc.
Cancer — Tumores
CONSULTAS: Das 16 horas em diante exceto aos sabados
CONSULTORIO: Rua Cel. Bonifacio, 222 Fone: — 1082
RESIDENCIA: Rua Joaquim Manoel, 500 Petropolis

PORTO - AEROPORTO

O PORTO

LOIDE BRASILEIRO — Sairá do Rio dia 11, o paquete Rodrigues Alves, sendo aqui esperado dia 18. Prosseguirá para o norte, até Belem e escala.

— Do Rio chegou hoje em nosso porto, o paquete Pará. Prosseguiu para Belem e escala. De retorno aqui chegará dia 17 deste, prosseguindo pa dia 16 deste, prosseguindo para o sul, até Rio e escala.

— Do norte, é esperado aqui na 1ª quinzena deste, o cargueiro Barbacena. Prosseguirá daqui para o sul, até Itajai e escala, recebendo carga.

— O cargueiro Rio Gurupi chegou hoje, vindo de Belem e escala. Prosseguiu daqui para o sul, até Santos e escala, recebendo carga.

— Sairão breve de Porto Alegre, em demanda dos portos do norte, até Natal, os cargueiros Rio Tocantins e Rio Parnaiba, sendo aqui esperados na 2ª quinzena deste. Retornarão ao porto de origem e escala, recebendo carga.

— Sairá brevemente de Belem, em demanda dos portos do sul, o cargueiro Rio Doce, sendo aqui esperado no dia 10. Prosseguirá daqui para o sul, até Santos e escala, recebendo carga.

— Saiu de Porto Alegre em demanda dos portos do norte, até Natal, o cargueiro Carioca, sendo aqui esperado dia 20. Retornará daqui ao porto de origem e escala, recebendo carga.

— Está sendo esperado no dia 23 o cargueiro Jangadeiro, procedente de Porto Alegre. Rertornará daqui ao porto de origem.

COMPANHIA COSTEIRA — O cargueiro Arataia está sendo esperado aqui dia 7, procedente de Antonina. Daqui irá a Fortaleza.

— De Santos é aguardado aqui dia 11 o cargueiro Aragano. Daqui irá a Fortaleza.

— O paquete Itanagé está sendo esperado aqui dia 9 deste, vindo de Porto Alegre e abril, vindo de Porto Alegre e escala. Prosseguirá daqui para o norte, escalando em Fortaleza, São Luiz e Belem.

— O paquete Itaimbé é esperado aqui depois de amanhã, procedente de Porto Alegre e escala. Prosseguirá para o norte, escalando em Fortaleza, São Luiz e Belem.

— O cargueiro Itaguassu' está sendo aguardado aqui dia 7, vindo do sul. Retornará ao sul, escalando em Cabedelo, Recife, Rio e Santos, recebendo carga.

—De Belem é escala, está sendo esperado aqui dia 8, o paquete Itapé. Prosseguirá para o sul, escalando em Recife, Maceió, Salvador, Rio, Santos, Rio Grande e Porto Alegre.

CIA. COM. E NAV. — Do sul, é esperado aqui hoje, o cargueiro Poti. Daqui irá a Macau.

MOORE MAC CORMACK — — O Mormackite está sendo esperado aqui dia 5 de abril vindo de Nova York. Sairá no mesmo dia para o porto de origem, recebndo carga.

LAMPORT E HOLT LINE — De Nova York é esperado aqui dia 6, o Jutahy. Retornará daqui ao porto de origem, recebendo carga.

PROXIMAS SAIDAS DE NOVA YORK:

— O Mormacreed sairá dia 27.

— O Mormaclark sairá dia 8 de abril.

— O Mormactern sairá dia 22 de abril, todos para portos brasileiros.

THE BOOTH LINE — Está sendo esperado de Antuerpia e Londres, dia 5 de abril o vapor Boniface, que receberá carga em nosso porto para Lisboa, Liverpool, Londres e outros portos do continente europeu.

— Para a 1ª quinzena de abril, vindo de Nova York, está sendo esperado em nosso porto o vapor Dunstan.

AGENCIAS DE TRANSPORTES

A Agencia Informadora Potiguar, com escritorios á Rua Ferreira Chaves, nº 74 e Av. Duque de Caxias 182, nesta cidade, mantem Sopas, Caminhões Mistos, ás quintas-feiras e domingos para Mossoró e Fortaleza, ás 6 horas da manhã, e para Campina Grande ás terças e sextas-feiras. Pa-Recife ás terças-feiras e sabados.

DR. JOÃO TINOCO FILHO
MEDICO PARTEIRO
Chefe da Clinica de Partos do Hospital Miguel Couto
Especialista em Partos, Molestias de Senhoras, Diatermo Coagulação, Ondas Curtas
Tratamentos genecologicos com hora previamente marcada para senhoras
Horario: Das 15,30 horas, diariamente
Consultorio: Edificio Rian — Rua João Pessoa 163
Residencia: Jundiai 377
Fone 1415

LEIAM O "Diario de Natal"

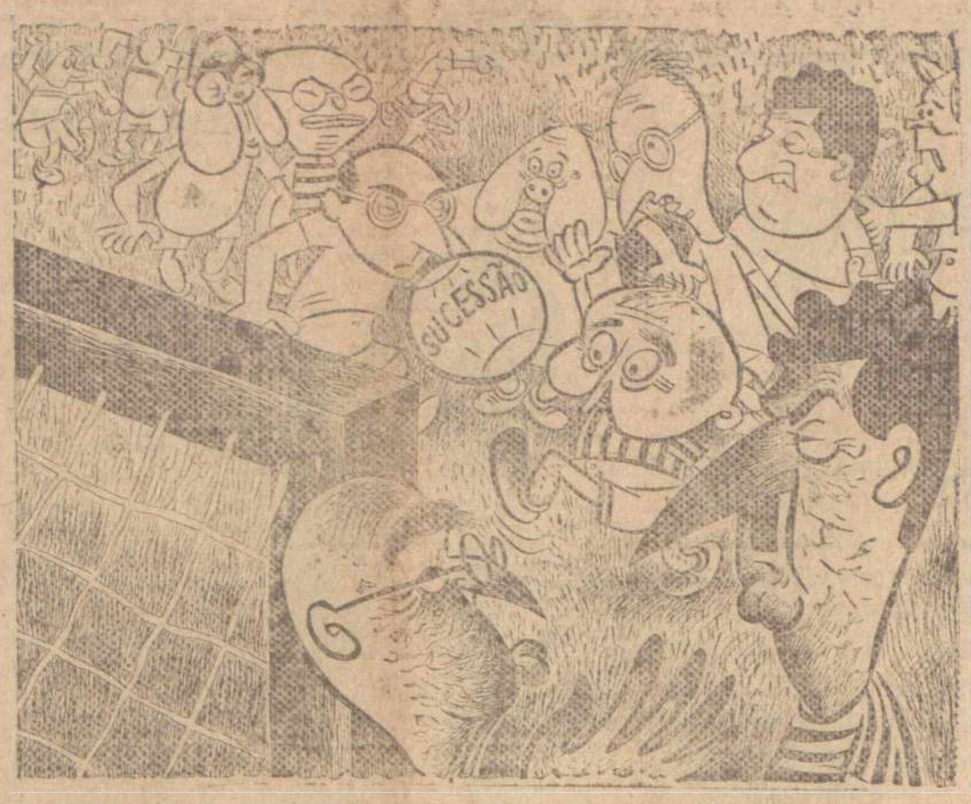

O FOOTBALL DA SUCESSÃO
GETULIO — Vamos entrar com cuidado, senão "seu" Ademar, êles não nos deixam pegar na bola.
(Charge de Augusto Rodrigues — Distribuida pela AGENCIA MERIDIONAL)

CINE RIO GRANDE
Avenida Deodoro, 635 — Fone: 1531
— HOJE —
Matinée ás 15,30 — Soirée ás 20 horas
CIDADE NUA
com Barry Fitzgerald
A alma de uma cidade! Suas vergonhas!... Suas paixões... Seus segredos intimos...
— Quarta-feira —
A DESDENHADA
com Robert Hutton e James Paige
Uma brincava com o amor... a outra vivia procurando romances e o namoro delas divertia-se com as duas...
— Domingo —
ACORDES DO CORAÇÃO
com JOAN GRAWFORD e JOHN GARFIELD

Historias verdadeiras, historias vividas-XIX

Na "cidade chinesa" de Paris

Um irmão-de-leite de Chianh Kai Shek, oficial-marroquineiro...--Os chineses, o jogo e as mulheres

Pierre André Veber

PARIS — O sr. Pou, como o seu nome indica, não é nada bonito. Ao contrario, é bem feio, o rosto cheio de rugas, o sorriso contrafeito, horrivel.

Entretanto, o sr. Pou é dotado de uma bela alma. E', pelo menos, a opinião da colonia chinêsa de Paris, da qual é o diretor espiritual. Se o sr. Lí é o homem de confiança, para as relações oficiais com a administração e com a policia francesa, o sr. Pou é a autoridade moral a que se recorre nas circunstancias graves. E, o mais importante de tudo, é irmão de leite de Chiang Kai Shek, o que não é pouco...

Mas primeiro é preciso explicar a existencia dessa famosa aglomeração de "celestes" que se fixaram nas adjacencias da estação de Lyon, rua de Chalons e Passage Brunoy. Sabe toda gente que Londres e San Francisco têm suas "cidades chinesas" povoadas de lavandarias e tinturarias, mas o que em geral se ignora é que a ex-Cidade Luz possui, segundo as estatisticas da policia, uns mil chineses. E de todos estes o mais pobre é, no minimo, milionario. Alguns são donos de cafés e restaurantes, outros são vendedores ambulantes de filhós e coscorões, mas a principal industria é a marroquinaria executada em domicilio. Quando da ocupação nazista, a confecção de pastas, carteiras e bolsas de couro, para presentes, teve grande desenvolvimento, e venderam-se centenas de milhares delas.

A venda se fazia por atacado. Quando se fechava um negocio, com a encomenda de uma boa partida, a colonia em peso — homens, mulheres e crianças — punha mãos á obra, deixando de lado outros que fazeres para entregar-se por completo ao fabrico dessas bugigangas de cores. Entregue a mercadoria e recebida "grana", era o "cobre" ou "arame" repartido num café, á vista de todo o mundo: verdadeiro "desfile" de milhões... Fortunas eram assim ganhas!

Mas veio a paz, e a industria de presentes baratos passa por tempos bem bicudos. Os chinêses de Paris voltaram a ser amoladores e vendedores ambulantes. Alguns deles amealharam qualquer coisa e continuaram a prosperar graças a sabias especulações. Mas a maioria limitou-se á posse do unico milhão que as paixões não tardam a dar sumiço. E' que os chinêses têm suas paixões: — o jogo e as mulheres.

Mal acaba o trabalho, o filho do Celeste Imperio dirige-se ao seu café predileto e aí joga noites inteirinha o "mah-jong" ou o "fan-tan". O dono da birosca, chinês tambem, não parece fazer muito negocio, visto os seus freguêses não fazerem consumo nenhum de bebidas. Ao anoitecer, fecham-se as portas e janelas e a turma continua firme até á manhã, comendo só coscorões e filhós... E' uma gente maltrapilha, de chapeus surrados, ensebados e esburacados, uns miseraveis a quem vocês, leitor, de bom grado daria na rua, uma esmolinha em pleno dia. Num desses "assinos", o dono recebe uma percentagem sobre o dinheiro jogado, o que explica por que pode passar sem os lucros que lhe haveria de trazer o consumo de bebidas.

As mulheres chinesas são todas francesas casadas, é claro, "com a mão esquerda", ou "por detraz da porta", como se diz...). E, coisa curiosa, elas são todas das mesmas aldeias e povoados, — duas aldeias da Bretanha e outra da Charente. Andam sempre muito bem vestidas, bem arrumadas, bem tratadas e mais bem animadas... Pudera! O chinês é muito amoroso, terno e sentimental, e nada é bonito e bom demais para aquela que compartilha da sua vida e que lhe dá filhos... Sim! Porque ha filhos tambem, quatro, cinco, seis, uma cambada de filhos... Eis conto é que a "coisa" teve origem: — ha muito tempo, um chinês de Tche-Kiang estabeleceu-se na rua de Chalons. Escreveu depois para casa, dando noticias, e lá da China outros compatricios seus embarcaram e vieram ter com ele. Instalaram-se tambem pelas adjacencias, e de ano para ano se renovam.

Certo dia, um chinês encontrou-se com uma raparigota da Bretanha que viera a Paris a fim de empregar-se para todo serviço. Ele gostou dela e ela dele gostou... E a rapariga escreveu para casa contando a historia. Mais tarde, aproveitando umas ferias, fez uma visita ao torrão natal. Ao voltar para Paris, em virtude do próxenetismo das mulheres, trazia em sua companhia mais duas raparigas que tambem queriam empregar-se... Foi pior que á "bola-de-neve": a moda pegou e toma proporções cada vez maiores... Todos os meses, chegam outras raparigas de Bretanha e se "casam" com chinêses.

Vez por outra, um chinês desaparece de repente, abandonando a mulher e os filhos e volta para Tche-Kiang. Evapora-se, sem deixar vestigios e nunca mais dá sinal de vida aos entes que lhe eram queridos...

Os companheiros tomam conta da mulher e daquela petizada mestiça. A mulher abandonada observa por algum tempo uma especie de "viuvez". Depois, cançada talvez de esperar, torna a "casar-se" (por "detraz da porta", e clarissimo) com um outro filho doado Celeste Imperio...

Naquela tarde, o sr. Pou desfiava a trouxe-mouxe, sem nenhuma preocupação de ordem chronologica, as suas recordações da China e de Paris no café "cahlot" (nome de emprestimo de um cidadão chinês...). Nas paredes e pregados nos espelhos do salão, imagens de Epinal, onde se viam gravadas caracteres para reino ilegiveis, que recordavam a vida gloriosa do generalissimo Chiang Kai Shek. Ao fundo, um boletim, datado de novembro ultimo, anunciava a festa do Duplo Des, aniversario da Republica chineza (10 Novembro — 10 mais 10). Alguns bocejando, disse:

— "Este ano não haverá Duplo DJ".

Ao que outro retrucou:

— "Chiang Kai Shek não podera sobreviver á sua deshonra. Ele se suicidara!".

Foi então que o snr. Pou, deixando a sua reserva asiativa, poz-se a discursar na lingua dele. Eis o que traduziu para mim:

— "Maluco!... Chiang Kai Shek suicidara-se? Não se esquece da especie de homem que ele é... E' a terceira vez que Chiang se demite. E voltará mais uma vez para salvar o seu país. Fiquem sabendo que as arcas do Banco da China se acham agora na ilha de Formosa, onde Chiang está organizando a Resistencia, — a primeira resistencia real e efetiva ao temor bolchevista. Saibam disto: — Chian Kai Shek perdeu uma batalha, mas não perdeu a guerra!...

Cumpre a nós, chineses exilados, ajudá-los com as nossas fracas forças, e não esperar dele... Chiang Kai Shek não é u'a mulher. Eu o vi arrancar todos os dentes da boca para não perder tempo com dentistas.

Encontrava eu nesse discurso reminiscencias que me não fizeram sorrir, mau grado o cômico do ambiente... Alguma parodia, talvez...

Imaginem só: em plena Paris, o irmão de leite de Chiang Kai Shek, oficial de marroquineiro, a pregar a Resistencia!

(Copyright da Agencia Scoop e dos Diarios Associados)

Informações uteis

FARMACIAS DE PLANTÃO

Farmacia Modêlo, á rua Dr. Barata — Ribeira.

Farmacia Navarro, á rua Amaro Barreto — Alecrim.

FILMES DO DIA:

RIO GRANDE — A's 15,30 20 horas — "Cidade Nua", um bom filme, com Barry Fitzgerald.

Preço: Cr$ 7,20.

REX — A's 15,30 e 19,45 — "Festa Brava", um autentico sucesso musical da Metro, com Esther Williams.

Preço: Cr$ 7,20.

S. LUIS—A's 15,30 e 19,45— "Entre o Amor e o Pecado", uma suberba produção em tecnicolor, com Linda Darnell.

Preço: Cr$ 6,00.

ALECRIM — 15,30 e 19,45 — "Dansemos esta noite", e a 3ª serie de "O Fantasma".

S. PEDRO —15,30 e 19,30 — "Noite de Surpresa".

POPULAR — 15,30 e 19,30— "Ao Despertar do Mundo".

PAGAMENTO NO TESOURO FEDERAL

O Tesouro Federal pagou hoje:

Pensionistas dos Ministerios da Guerra, Marinha e Aeronautica.

Pagará amanhã:

Agentes Fiscais do Imposto de Consumo e Salario-Familia dos aposentados dos Institutos e Caixas de Aposentadorias e Pensões.

ESTADUAL

O Tesouro Estadual pagará amanhã:

Departamento de Educação: Grupos Escolares e Escolas da Capital, Professores de 3ª Classe e Professores Provisorios. Departamento de Saude Publica: Centro de Saude da Capital. Departamento de Agricultura: Pessoal da Capital.

PAGAMENTOS DAGUA

A Repartição de Saneamento de Natal está avisando que começou as cobranças das Taxas Dagua e Esgotos, referentes ao trimestre de janeiro a março.

TELEGRAMAS RETIDOS:

Encontram-se retidos os seguintes telegramas na Diretoria dos Correios e Telegrafos:

Ajinho; Amauri Bezerra, Padre Pinto 617; Antonio Augusto, S. Miguel 172; 1º Sargento Alberto Lobo; Ademar Garge Leite, pça Raul Soares 267; Urgente para Aluizio Oliveira; Carmelio Azevedo, Rio Branco 84; Dulce Barbosa, Pereira Simões 39; Deia Souza, Olimpio Bandeira 4; Geraldina; Iraci Rodrigues, Trav. Riachuelo 40; Ifenet Fernandes Carvalho, Caixa Postal; Dep. José Humberto, Pensão America; José Farias, Felipe Camarão 620; Jobiseis; José Martins; Joana Miranda; Metorseg para Fonteneli; Murilo Fernandes, Rodrigues Alves 911; Mario Alves, Santo Antonio 8; Matarazzo; Maria Fernandes; Pires, Misericordia 730; Pedro Marques, Paula Barros 570; Rianete, Hermes da Fonseca 154; Teodulo Barreto, Santo Antonio 168; Wilson Ribeiro de Vasconcelos; Francisco Bento, Rua S. João 119; Hermita Cansansão, Vigario Bartolomeu 86; José Costa de Araujo, Av. Deodoro 412.

PREÇO DO DIA CR.$ 0,80

O grande juri investiga o caso Coplon-Gubitchev

NOVA YORK, (USIS) — O Grande Juri Federal está, no momento, pesando as evidencias de uma possivel acusação contra Miss Judith Coplon, analista da Divisão de Segurança do Departamento de Justiça dos Estados Unidos, e Valentin A. Gubitchev, cidadão russo, membro do corpo de funcionarios das Nações Unidas, os quais foram detidos por suspeita de espionagem.

A prisão dos dois acusados foi realizada durante a noite, sexta-feira passada, depois de vários meses de vigilancia exercida pelo Bureau Federal de Investigações, culminando as investigações da policia federal.

Funcionarios do Departamento de Justiça informaram que as diligencias foram levadas a efeito em consequencia das suspeitas levantadas contra Miss Coplon, de 27 anos, de que a mesma mantinha relações clandestinas com Gubitchev, funcionario da ONU desde 1946.

Na ocasião em que foi detida, Miss Coplon levava, em sua bolsa, um pacote de folhas datilografadas contendo um resumo de importantes documentos pertencentes ao governo.

Os dois funcionarios foram acusados de conspiração e ofensa contra os Estados Unidos, por terem subtraidos documentos importantes, defraldando o governo.

As fianças estabelecidas foram de 20.000 dólares para Miss Coplon e 100.000 dólares para Gubitchev.

O Embaixador Soviético, Alexander Panyushkin tentou libertar Gubitchev argumentando imunidade diplomatica, porem o Sub-Secretario de Estado, James E. Webb notificou-o de que o Departamento de Estado, juntamente com o Departamento de Justiça, estavam examinando o caso com as Nações Unidas.

Dr. Genaro Florio
Clinica Médica do e da criança
Doenças de senhoras
Partos — Perturbações da Gravidez — tratamento das varizes — Ondas Curtas — Eletrocoagulação
Consultorio e residencia: Avenida Rio Branco, 767
Fone: 2417
Horario: 13,30 horas, em diante

Nunca despreze o VALOR DA BOA APARÊNCIA!
bem barbeado... disputado!
Uma barba por fazer desagrada! Barbeie-se diariamente. Compre um aparelho Gillette Tech e passe a usá-lo, todas as manhãs, com lâminas Gillette Azul. Ser-lhe-á fácil e econômico apresentar-se, portanto, bem barbeado.
Gillette AZUL
I.A-18.

Conserve seu Sorriso!

SE VOCÊ é garçon, aprenda a sorrir. Sorria sempre, a todo o instante. Mostre-se alegre e bem humorado. Verá que diferença isso faz — no fim do dia! Um sorriso de cortezia nos lábios do garçon é sempre uma promessa para o freguês — uma garantia de que êle será bem servido — e isso até abre o apetite e facilita a digestão! Se você é garçon, pois, aprenda a sorrir — a sorrir com sinceridade — que o sorriso para você é altamente vantajoso...

...mas se o seu figado não o deixa sorrir, tome

BOLDOFIL

— o amigo figadal do seu figado!

PRODUTO DO LABORATÓRIO LICOR DE CACAU XAVIER S. A.

Crime misterioso em São Paulo

Mulher estava morta sobre o leito seu ouvido escorria um filete de sangue

S. PAULO, (Meridional) — Aproximadamente ás 22 horas do dia 28 de março p. passado ,o delegado Carlos Leite Pereira, que se achava de serviço na Policia Central, foi informado de que num modesto casebre existente na Cidade Patriarca, entre as estações de Itaquera e Vila Matilde, suburbio da Central do Brasil, havia sido encontrado o cadaver de uma mulher. Segundo as primeiras informações transmitidas àquela repartição policial, a mulher estava morta sobre a cama e apresentava um ferimento no ouvido esquerdo, o que emprestava á sua morte circunstancias misteriosas.

MORTA SOBRE O LEITO

Diante da informação recebida, o sub-delegado Antero Augusto Lopes, por determinação do delegado Carlos Leite Pereira, rumou incontinente para o local, acompanhado do escrivão João E. Soares de Queiroz Junior a fim de tomar as providencias que o caso exigia. Lá chegando, o referido auxiliar encontrou sobre a cama o cadaver de uma mulher, em decubito dorsal, apresentando ferimento no ouvido esquerdo, de onde escorria um filete de sangue. Tratava-se de Benedita de Souza, de 40 anos, branca, casada com Mario Sangulo, empregado do cinema Brás Politeama, que morava no referido casebre há pouco tempo. O sub-delegado Antero Augusto Lopes, diante do misterio que rodeava a morte de Benedita de Souza, achou de bom alvitre comunicar-se com o delegado Carlos Leite Pereira, pedindo o concurso da Segurança Pessoal e dos peritos da Policia Tecnica.

ENCONTRADA PELO MARIDO

A reportagem acreditada junto ao plantão da Policia Central, logo que teve conhecimento da misteriosa ocorrencia, tambem se locomoveu para o longinquo suburbio da Central do Brasil, a fim de obter outros detalhes acerca do fato. Quando lá chegaram, encontramos o sr. Mario Sangulo, marido da morta ,o qual nos informou que, há cerca de seis anos era casado com Benedita de Souza, possuindo o casal três filhos, sendo que dois se encontram internados no Reformatorio Modelo. Contou-nos Mario Sangulo que vivia em perfeita harmonia com sua esposa e que nunca tivera com a mesma a menor rusga. Ultimamente, como a sua situação financeira não era boa, resolveu adquirir uma casinha na Cidade Patriarca, pagando mensalmente a importancia de 200 cruzeiros. Como faz todas as manhães — conta-nos Mario Sangulo, — dirigiu-se para o cinema Brás Politeama so regressando ao lar por volta das 18 horas. Ontem, ás 18,10 horas, ao chegar em casa, encontrou sua mulher morta, sobre a cama. Alarmado com isso, procurou imediatamente comunicar-se com a policia. Dirigiu-se incontinente ao chefe da estação da Cidade Patriarca, o qual telefonou para a Policia Central, dando ciencia do ocorrido.

HAVIA SIDO VISITADA PELOS FILHOS

Segundo a reportagem conseguiu apurar, na tarde do mesmo dia seus filhos, que estão internados no Reformatorio Modelo, estiveram em visita a sua genitora. Os rapazes de lá se retiraram por volta das 17 horas, ocasião em que foram vistos por alguns vizinhos.

ESTAVA MUITO ENFRAQUECIDA

Benedita de Souza, conforme nos declarou seu marido, há cerca de 45 dias deu á luz ,estando ainda em dieta, tanto assim que estava impossibilitada de tratar dos afazeres domesticos, serviços esses que eram feitos por uma vizinha.

PARA O NECROTERIO

O cadaver de Benedita de Souza, após ter sido fotografado pelos peritos da Policia Tecnica, foi removido para o necroterio do G.M.L. do Araçá a fim de ser examinado.

PROSSEGUEM AS DILIGENCIAS

O delegado Pinto Moreira titular da Segurança Pessoal, diante do misterio que cerca a morte de Benedito de Souza está envidando todos os esforços no sentido de apurar devidamente o fato.

ESTRADA DE FERRO CENTRAL DO RIO GRANDE DO NORTE

— Aviso ao Publico —

NOVOS PREÇOS DE PASSAGENS DE NATAL A JOÃO PESSOA E RECIFE

A Direção da Estrada de Ferro Central do Rio Grande do Norte, aviza ao publico que, a partir do dia 9 do corrente, os preços de passagens em Tráfego Mutuo com a Great Western sofrerão majoração em virtude do acrescimo de 2% em favor daquela Ferrovia — referente ao percurso entre Nova Cruz a João Pessoa e Recife.

Quanto ao trecho Natal Nova Cruz permanecerá o preço em vigor.

A nova tabela de preços passará a ser a seguinte:

— NATAL — JOAO PESSOA —

1ª classe	—	Ida	Cr$ 56,00
" "	—	I. Volta	Cr$ 90,00
2ª classe	—	Ida	Cr$ 40,80
" "	—	I. Volta	Cr$ 64,80

— NATAL — RECIFE —

1ª classe	—	Ida	Cr$ 85,00
" "	—	I. Volta	Cr$ 139,10
2ª classe	—	Ida	Cr$ 638,0
" "	—	I. Volta	Cr$ 101,80

Natal 3 4 49

(a) F.C Bezerril
Chefe do Trafego

MECANICOS

Especialisados em serviços de automoveis e caminhões. Precisa-se na oficina Ford.

Tratar com Mestre Elias Galvão, Fone 1303.

OUÇAM
Diariamente
Z
Y
B
-
3
EMISSORA ASSOCIADA

Brilhante

(Continua na 5ª pag.)

curava cabecear. Marcado o penalty, Tico consigna o 4º gool. Até o final, sob a luz dos refletores, o placard permaneceu de 4x3, favoravel ao America.

Os quadros foram os seguintes:

AMERICA — Gerin, Barbosa e Artemio; Vavá, Renato e Harri; George, Pedro Humberto, Tico, Pernambuco e Ubarana (Marinho).

ESPORTE — Zacarias, Chicão e Givanilton; Vavá, Alheiros (Procopio) e Amaro; Paulo Ramos, Arquimedes, Amorim, Zildo e Fumaça.

O JUIZ

Dirigiu a partida o sr. Humberto Nesi. Procurou apitar todas as faltas, de lado a lado, surgindo, então, as reclamações descabidas dos jogadores do Esporte. A sua imparcialidade, foi tanta que chegou a marcar dois penalties contra os locais, que redundaram em goals para o Esporte. Deve ser destacado, entretanto, que a sua ação foi prestigiada em toda linha pelos diretores do campeão pernambucano presentes ao estadio.

NEM TODOS SABEM...

Copyright de

1... que desde a descoberta da América até os nossos dias já se passaram cerca de 240 milhões de minutos.

2... que os naturalistas afirmam que proporcionalmente ao seu tamanho, as aranhas são sete vezes mais fortes do que os leões.

3... que James C. Temple, um colecionador de objetos raros de Detroit, Michigan, E.U.A., construiu recentemente uma mesa composta de 8.200 peças de madeiras diferentes, coligidas em todas as partes do mundo.

4... que a planta do ananaz, além de produzir um saboroso fruto, produz tambem uma bela fibra textil, a qual, sendo fina, sedosa e muito resistente, serve na India para a fabricação de certas rendas ali tão apreciadas quanto as de seda.

5... que a noção de que o fumo tem qualidades desinfetantes remonta ao ano de 1685, quando foi êle pela primeira vez introduzido na Inglaterra por Sir John Hawkins, durante a grande peste de Londres; e que, naquela época, muita gente fumava na crença de que isso a defenderia da terrivel doença.

6... que, em Chequers Inn, perto de Osmotherley, na Inglaterra, existe uma estalagem cujo forno arde há mais de 200 anos sem interrupção; e que a razão disso é fabricarem-se ali umas tortas especiais e terem os donos do estabelecimentos seguido sempre o costume caprichoso, de, a qualquer hora do dia ou da noite, poder servir a seus hospedes tais tortas saidas do forno no momento exato em que forem pedidas.

C—233

Um serviço...

(Conclusão da 2ª Pagina)

mais o direito de deixar de recompor a familia ocidental em função de exigencias russas. E' a nova republica latina do Mediterraneo um bastião da resistencia democratica do ocidente aos cavalos de Troya vermelhos. E' preciso contar com a solidariedade espontanea, automatica, da Italia, nas combinações internacionais, onde se vem modelando um mundo que não resvale para o totalitarismo da esquerda como Mussolini resvalou para o totalitarismo da direita.

Quem obstruiu até hoje as vias de acesso de Roma para o ocidente foi a Russia. Será crivel que se insista em fazer o jogo de Moscou com uma Italia valorosa, cuja administração colonial, tanto civil como militar, apresenta titulos tão brilhantes á gratidão dos povos que ela levantou a niveis promissores na orbita economica, social, sultural e politica?

Reintegrar a Italia no ritmo dos Estados colonizadores, é mais que um ato de justiça politica. Significa um serviço á liberdade da Europa e do mundo.

Oportunidades

CASAS

ALUGA-SE uma casa na Praia do Meio (Vila Palatnick) nº 8, com 4 quartos, agua corrente, cosinha, banheiro, e alpendrada aos lados.

Tratar na Rua Dr. Barata, 165, com Ismael Pereira — Fone 12-08.

ALUGA-SE uma casa á Rua Meira e Sá, 255.

Tratar com Geraldo, no Banco do Povo.

VENDE-SE ou permuta-se por casa nesta capital, uma propriedade com estabulo bem montado, sita nas proximidades da Feira do Carrasco.

Tratar na Avenida 12, nº 1536 — Alecrim.

ALUGAM-SE quartos no predio á Av. Rio Branco, 605 ou apartamento completo.

Tratar no mesmo.

Ponto Comercial

PONTO COMERCIAL

Vende-se uma mercearia na Av. Rodrigues Alves, 658, ou troca-se por casa de residencia ou outro objeto de valor.

Trata-se na mesma ou com Francisco Capistrano, Mercado da Cidade Alta, Local 15, Rua A. Fone 2002.

DIVERSOS

ATENÇÃO — Aparelho Sanitario marca "Santos", á venda na Rua Sachet, n. 191, preço especial.

O governo escuda-se...

(Conclusão da 2ª. pag.)

autorização legislativa! Emitir por operações ilicitas de redesconto, pois o redesconto se criou para dar elasticidade aos valores reais da economia nacional e não para cobrir com dinheiro as simples notas de caixa, sejam elas embora do Tesouro.

Vejam-se estes algarismos:

Em 31 de dezembro de 1948 o encaixe do Banco do Brasil era de Cr$ 1.226.927.777,80 disseminados, é claro pela matriz e agencias. O governo, em janeiro ultimo, precisou, porem, de Cr$ ... 1.350.000.000,00, destinados a pagar subsidios, soldos vencimentos e salarios Sem recursos ao redesconto ,o encaixe do banco não lhe daria o indispensavel a essa necessidade.

São, pois ,as cifras, quando examinadas e interpretadas, que revelam o modo como um governo que declara não emitir vai entretanto vivendo á custa unica de emissões, e de que especie de missões! Para disfarçá-las com eufemismo e tirar-lhes a poeira da ilegalidade, pede ao Congresso a ratificação da ultima encampação de papel-moeda na inrportancia de Cr$ 2.250.000.000,00, mediante a qual se invocam os saldos orçamentarios e os saldos á disposição do Tesouro no Banco do Brasil...

Cada um vive como pode; mas, se assim vive o governo, de passes de magica e subterfugios, não lhe cabe dizer que estamos todos vivendo á sombra dele, escudado na mentira.

A Academia de Modas elege o "Carro mais belo do ano"

Noticias de Nova York informam que o Ford 1949 foi eleito o "Carro Mais Belo do Ano" pela Academia de Modas, tendo-lhe sido conferida a medalha de ouro correspondente. A Academia de Modas goza de grande prestigio e popularidade nos Estados Unidos, principalmente devido á sua escolha anual da "Mulher mais bem vestida da América".

O Ford foi escolhido após terem sido cuidadosamente estudados automóveis de 1949 de todos os modelos e categorias de preços e tomando-se como base a beleza do desenho, a simplicidade das linhas, e o estilo, do ponto de vista feminino. Essa vitoria de Ford constitui, sem duvida, um reconhecimento de sua liderança na moderna tendencia do desenho automobilistico e um tributo ao departamento de desenho da Ford.

Em sua carta a Henry Ford II, congratulando-se pelo auspicioso acontecimento, sallenta o sr. Emil Alvin Hartman, diretor da Academia de Modas: "Levando em conta as novas tendencias da moda e a importante influencia que a mulher exerce na aquisição do carro para a familia, o Ford 1949 apresenta todas as qualidades de bom gosto, modernismo e sutil harmonia de linhas e de cores. O novo Ford representa, com efeito, uma homenagem á mulher elegante, que nele reconhecerá a graciosa moldura que proporciona à sua aparencia de mulher bem vestida".

A medalha será entregue à Ford, em carater formal, na ocasião em que a Academia de Modas proceder à aclamação final da "mulher mais bem vestida dos Estados Unidos em 1949".

MEDICINA PARA TODOS
AQUILIA GASTRICA

Alvaro Vieira

Inicialmente devemos dizer, mais uma vez, que nem sempre as cartas que recebemos podem ser respondidas. Primeiro porque o espirito desta coluna é divulgar conhecimentos medicos gerais, de maneira a colaborarmos com os verdadeiros medicos, que encontrarão assim, no seu cliente, uma pessoa entendida de sintomas, de evolução das doenças, os maus esculapios, os errados, os charlatães, por certo ficarão apreensivos, pois terão verdadeiras "lições" de medicina dada pelos seus consulentes.

Esta secção está agora acrescida de outros tipos de consultas, das que serão dirigidas á sra. Josephine Lowman, na parte estritamente médica. E já temos aqui algumas dessas cartas que responderemos brevemente. Hoje queremos dar uma noção do que seja aquilia gastrica. Aquilia ou acloridria ou ainda hipocloridria são as expressões que designam a falta ou deficiencia do acido cloridrico no estomago. Alguns autores aceitam a hipotese de que, faltando acido cloridrico no estomago, faltará tambem a pepsina; mas, em muitos casos ha falta de acido cloridrico livre no estomago e presença embora em pequena quantidade de suco gastrico pepsinado. Por outro lado pode ainda refluir do duodeno a secreção alcalina ai existente, e neutralizar a acidez do estomago, apresentando uma falsa acloridria. Sente-se, desde logo, a conveniencia de se saber se a acloridria é real ou falsa. Entretanto, uma informação bem tomada poderá levar a uma conclusão diagnóstica segura. Por exemplo: uma pessoa que acidentalmente ou não, tomou um caustico qualquer, perderá em parte ou no todo a função secretora do estomago, por destruição da mucosa gastrica, onde estão situadas as glandulas produtoras tanto do acido cloridrico como da pepsina. O alcoolismo inveterado, as gastrites, as infecções cronicas como a tuberculose, a neurastenia, o fumo, a sifilis, etc., são elementos mais ou menos faceis de ser apurados e darão uma boa informação, mesmo independente de qualquer outro teste de laboratorio. Agora, tratamento? Isso só mesmo com um bom medico. Oportunamente voltaremos ao estomago, apresentando outros estados.

Convocada a Assembleia alagoana para apreciar o caso do dep. Luiz Coutinho

MACEIO', 4 (Meridional) — Estando em ferias a Assembleia Legislativa alagoana, seu presidente dirigiu a todos os deputados uma copia do oficio que recebeu da Justiça, sobre a prisão em flagrante do deputado Luiz Coutinho, que abateu a tiros um desafeto.

O presidente convocou uma reunião extraordinaria do Legislativo, para decidir se deve ser adtorizada a abertura o processo contra o representante udenista.

Cronica social

UMA RECEPÇÃO NA ACADEMIA...

A Academia Norte Riograndense de Letras recebeu sabado ultimo a visita de Cristovam Dantas, que regressou hoje a São Paulo. Foi uma solenidade de pouca duração, mas de muita e expressiva simpatia. Cristovam deixou Natal ha vinte anos. Quando a revolução da segunda Republica dissolveu o Congresso Nacional ele era um dos mais jovens e brilhantes parlamentares. Iria, já era sabido, aguardar na Camara o dia de suceder ao presidente Lamartine, que teria, por sua vez, uma porta aberta para voltar ao alto cenario legislativo. O rumo dos acontecimentos mudou o panorama das intenções politicas e Cristovam foi para São Paulo servir-se da sua grande cultura nos assuntos algodoeiros e da sua inteligencia em pleno vigor da mocidade.

***

Meia duzia de dias acaba de passar em Natal. Ninguem do seu tempo o havia esquecido. Aquela sua magnifica bonomia, ligada pelo sangue a um dos nossos maiores jornalistas, que foi o dr. Manoel Dantas, prendeu na mesma afeição os velhos companheiros de lidas administrativas e, sobretudo, do jornal, pois que foi o primeiro diretor da Imprensa Oficial do Estado. Talento e cultura se harmonizaram para o rumo da sua vida. São Paulo passou a ser o centro da continuação das suas atividades violentamente deslocadas. O terreno, porem, talvez lhe tenha sido mais proveitoso em contacto com os problemas economicos nacionais e particularmente do grande Estado bandeirante.

***

Na Academia de Letras saudou-o um antigo companheiro da "A Republica". Edgar Barbosa era, então, um dos novos da nossa vida literaria e dos mais brilhantes. Traçou uma pagina evocativa do jovem politico e do jornalista conterraneo, aprimorando o rapido estudo da personalidade de Cristovam Dantas com a sua cintilante vivacidade espiritual. Na tribuna, Cristovam Dantas externou, com visivel emoção, os efeitos da sua visita a cidade, depois de tantos anos. Natal se lhe apresentou envolvida na projeção do futuro: mais bonita, mais rica e mais promissora. Falou serenamente de duas epocas interceptadas por uma grande ausencia. Não foi uma conferencia. Foi uma primorosa conversa com o nosso coração e os nossos sentimentos. Um improviso, delicioso como um rio que viesse de longe para espraiar-se, morrendo, nas proximidades do mar revolto que separa as terras e os homens...

DANILO

O PRECEITO DO DIA

CURA DA CALVICIE

Quando há calvicie, as raizes dos cabelos encontram-se mortas. Por isso é que os cabelos caem e não tornam a nascer. Não se conhece a causa da calvicie e ninguém tem o direito de assegurar sua cura. Em alguns casos, entretanto, podem ser melhoradas as condições de nutrição da raiz dos cabelos, ativando-se a circulação do sangue por meio de massagens no couro cabeudo.

Depois de lavar a cabeça com água e sabão, enxugue-a, friccionando vigorosamente o couro cabeudo com a toalha. — S. BS.

ANIVERSARIOS HOJE

Senhores

Aberto de Gois, cirurgião-dentista nesta capital.

— Danilo Teixeira da Silva, 1º sargento da Força Aérea Brasileira.

— Ulpiniano Barros, Diretor do Dominio da União.

— Antonio Ferreira Mulatinho, do comercio desta cidade.

Senhoras

Josefina Pinheiro Chaves, esposa do sr. Raimundo Chaves, comerciante nesta capital.

— Beatriz Dias de Lima, esposa do sr. João Fortunato de Lima, funcionario da Radio Poti.

Senhoritas

Anaide Vieira, filha o sr. Pedro Vieira da Costa, funcionario da Base de Parnamirim.

— Maria Zelia Barbosa, filha do sr. João Lindolfo Barbosa, chefe da Guarda Moria da Alfandega desta cidade, e de sua esposa d. Antonia Morais Barbosa.

Crianças

Magnus Augusto, filho do sr. Aristofanes Fernandes, prefeito constitucional de Santana do Matos, e de sua esposa d. Maria do Céu Pereira Fernandes.

— Frederick, filho do sr. Helman Lago, funcionario do Banco do Brasil, em Aracaju'.

— Pierre, filho do sr. Lidio Madureira, funcionario do Banco do Brasil nesta capital, e de sua esposa d. Iolanda Dumaresq Madureira.

RECEPÇÕES

Por motivo do transcurso do 1º aniversario, ontem, de sua filhinha, o sr. Miguel Carrilho, elemento de relevo do nosso alto comercio, e sua esposa d. Lourdinha Monte Carrilho recepcionaram aos amiguinhos da garôta e a pessoas de suas relações de amizade, em sua residencia á Travessa Acre.

A festa, de carater intimo, decorreu num ambiente de cordialidade.

Numero avulso Cr$ 0,80

Brilhante e mericida vitoria do America

ARAME FARPADO
— Vende —
MARTINS & CIA LTDA.
Frei Miguelinho 29
— Fone 1133 —

ALVAMAR FURTADO DE MENDONÇA
ADVOGADO
Escritorio — Avenida Duque de Caxias, 110 — Edificio BILA — 1º andar — Sala 107 — Fone, 1608

MOORE-McCORMACK Lines
"MORMACKITE" Esperado a 5 de Abril, receberá cargas para Nova York
PROXIMAS SAIDAS DOS ESTADOS UNIDOS
"MORMACREED" Sairá de Nova York a 27 de Março
"MORMACLARK" Sairá de Nova York a 8 de Abril
"MORMACTERN" Sairá de Nova York a 22 de Abril
Mais informações com
MOORE-McCORMACK (NAVEGAÇÃO) S. A.
RECIFE - SÃO LUIZ - BAHIA - RIO - SANTOS - BELEM - SÃO PAULO
NATAL: Rua Frei Miguelinho, 14
RUY MOREIRA PAIVA
FONES 1042 e 1052 — CAIXA POSTAL 98

Derrotado, ontem, o Esporte Clube do Recife, pela contagem de 4x3

Não correspondeu a atuação do campeão pernambucano--Pedro Humberto, Tico, Amorim e Zildo, os goleadores

No estadio Juvenal Lamartine fez outem o Esporte Clube do Recife sua esperada exibição contra o America, campeão natalense de 48, estando presente um publico numerosissimo que quasi super-lotou as dependencias daquela praça de desportos.

O quadro pernambucano não confirmou a sua classe de campeão, movimentando-se mal na cancha, sem articulação e reclamando tudo. O campeão natalense, não se discute, jogou melhor. Falhou menos e fez juz, assim, á vitoria conquistada. Tanto na primeira como na sua segunda fase da luta, o America soube conduzir melhor as ações. E mesmo admitindo que o campeão pernambucano jogou mal na tarde de ontem, temos de convir, tambem, que o America tem possibilidades para produzir mais. Vimos, por exemplo, Pernambuco, que é a mola do ataque falhando lamentavelmente. Perdendo as melhores jogadas e abusando, como sempre, do jogo pessoal. E tambem George, que cumpriu no campeonato boas atuações, desapareceu ontem, para não citar ainda o caso de Barbosa, causador de dois tentos dos pernambucanos.

Por tudo isto, a vitoria do quadro natalense foi justa, merecida, indiscutivel. Vimos os rapazes da jaqueta rubra lutando ardorosamente. Procurando a bola em toda parte. Fazendo força e confundindo o adversario, que diga-se a verdade, não apresentou melhor padrão de futebol do que o time local. Quasi nenhum elemento chegou a impressionar no Esporte, a não ser Givanilton e Vavá na defesa e Amorim e Zildo no ataque. O pivot Alheiros atuou apenas durante parte do primeiro tempo, pois foi expulso de campo, sendo substituido por Procopio. Por esta e outras ocorrencias o jogo esteve interrompido mais de uma vez. Os jogadores do Esporte se preocupavam muito em reclamar o que concorreu, sem duvida, para o desdontrole do conjunto.

O America revelou grande disposição para o embate, não se impressionando com o cartaz do onze visitante. E aquele tento aos dois minutos de jogo deu força e entusiasmo aos rubros, tornando mais dificil a tarefa dos visitantes. Todo o quadro se empregou bastante. Gerin, muito seguro nas intervenções, fez uma defesa espetacular no final da partida, quando parecia certo o tento de empate. Barbosa anulou varias investidas porem chegou a prejudicar, cometendo dois fouls dentro da area, um deles, enfim o segundo, perfeitamente evitavel. Artemio, embora mais eficiente, tambem falhou no lance que determinou o 3º goal dos pernambucanos. A intermediaria foi o ponto alto do time, com Renato em primeiro plano. O pivot americano disputou, em verdade, uma grande partida. Harry não deu folga ao ponteiro Fumaça e Vavá ajudou bem a ofensiva aparecendo na defesa nos momentos precisos. A vanguarda teve em Pedro Humberto a sua figura principal. O "meia" empolgou na tarde de ontem, assinalando dois tentos. Tico, muito esforçado, mas sem oportunidade. Pernambuco é um elemento incansavel, porem não tem o senso de oportunidade, pondo a perder as melhores jogadas. Os extremos estiveram fracos.

OS GOALS

O primeiro tempo terminou de 2x2. Decorridos menos de dois minutos de jogo, Tico organiza uma investida fuzilando a meta guarnecida por Zacarias. O guardião defende jogando o balão para frente quando surge Pedro Humberto e manda a esfera aos fundos da rede. Aos 20 minutos Renato é chamado a cobrar uma falta de fora da area. Faz com um pelotaço certeiro, aumentando a contagem para dois tentos. Quatro minutos depois, Amorim infiltra-se perigosamente e no momento de arrematar a goal é fortemente carguendo por Barbosa. O juiz marca o penalty e o proprio Amorim, encarregado de cobrar a falta, converte-a no primeiro goal dos pernambucanos. Ainda de um penalty de Barbosa sobre o mesmo jogador resulta o goal de empate. Gerin chegou a fazer duas defesas. Os jogadores do America ficaram inexplicavelmente parados e na terceira arremetida, Amorim venceu o guardião rubro.

Na segunda fase, o America, por intermedio de Pedro Humberto, aos 7 minutos desempata a partida. Uma boa jogada de George que entregou, na frente, ao meia americano e este, sem apelo, aninhou nas redes do arco guarnecido por Zacarias. Aos 1 8minutos, numa carga dos pernambucanos a bola é atirada para a grande área. Artemio procura intervir, quando Gerin aparecia para fazê-lo, rebatendo fraco. Vem Zildo e atira o balão para as redes sem que Gerin pudesse mais evitar. Aos 29 minutos, um corner batido por George, provoca panico na defesa rubro-negra, sendo Tico empurrado quando pro-

(Continua na 4ª pagina)

O Brasil estreiou vencendo

Esmagadora revés imposto pelos nacionais á seleção equatoriana 9x1 a contagem--A renda

RIO, 4 (Meridional) — O selecionado brasileiro de futebol no inicio do campeonato sul-americano venceu ao Equador por 9x1. O primeiro tempo terminou com a contagem de 7 tentos a um. A fase final foi disputada debaixo de chuva e com o campo enxarcado.

Os brasileiros então se desinteressaram de marcar, conquistando mais dois tentos apenas. Os teams jogaram com a seguinte constituição:

EQUADOR — Carrillo, Lovato (depois Sanchez) e Berneo; Torres (depois Ribeiro), Vasquez e Marin; Artiaga, Cantos, Chuchuca, Vargas e Andrade.

BRASIL — Barbosa, Augusto e Wilson; Eli (depois Bauer), Dinilo (depois Rui) e Noronha; Tesourinha, Zizinho (depois Ademir) Otavio, Jair e Simão.

Tesourinha numa magnifica jogada individual escapou pela direita, derivou para o centro e entrando na area, marcou o primeiro tento; Otavio recebendo um passe de Jair driblou o guardião equatoriano marcando o segundo tento dos brasileiros; Carrilio pegou a bola com as mãos fora da area, marcando hand. que batido por Jair transformou-se no terceiro goals dos nacionais. Simão marcou o quarto e quinto tentos em jogadas pessoais Jair com um violentissimo tiro marcou o sexto goal do Brasil e Tesourinha repetindo a jogada da abertura da contage encerrou o placard do primeiro tempo. O unico tento dos equatorianos foi marcado por Chuchuca, numa bola "espirrada de Wilson.

Na fase final foram feitas algumas substituições nos dois quadros, tendo Zizinho e Ademir marcados os oitavo e nono goals, respectivamente dos brasileiros.

Os equatorianos correm muito, procuram jogar rasteiro, mas, tecnicamente são muito inferiores aos brasileiros que não marcaram mais tentos porque não quiseram. Entre os nacionais a maior figura em campo foi Jair, seguido de Tesourinha, Zizinho, Simão e Eli. Os jogadores da defesa pouco puderam aparecer em virtude da falta de ataque contrario. Barbosa fez uma só defesa de sensação, no segundo tempo. O juiz foi o inglês Mr. Barrick. A grande assistencia possibilitou a renda de 570 mil cruzeiros e o estadio do Vasco da Gama apareceu remodelado, apresentando entre outras coisas um alambrado em volta do campo, principalmente quanto ás cadeiras na pista

PARA QUE O TIRO NÃO FALHE...
Use a espoléta
PICA-PAU!
(Marca Registrada)
E lembre-se: se não é CBC, não é PICA-PAU! Exija de seu fornecedor a legítima espolêta PICA-PAU, CBC.
CIA. BRASILEIRA DE CARTUCHOS
FABRICANTES DE MUNIÇÕES DE QUALIDADE
FÁBRICA: AVENIDA INDUSTRIAL, 3.330 • UTINGA • E. F. S. J. • S. PAULO
DEPARTAMENTO DE VENDAS: RUA XAVIER DE TOLEDO, 14 - 7.º AND. • CX. POSTAL, 1937 • SÃO PAULO
CBC

Basquetebol

Despede-se, hoje, o Sport de Recife

Contra o quinteto do Santa Cruz a ultima exibição dos pernambucanos--Uma série de melhor de três

Encerra-se hoje a temporada do Esporte Clube do Recife nesta Capital. O quadro de bola ao cesto do campeão pernambucano voltará ao rink da AABB para dar combate ao quinteto do Santa Cruz, campeão da cidade.

Será a primeira de uma serie de melhor de tres entre o Esporte Clube do Recife e o Santa Cruz, em disputa da taça "Alberto Moura". O segundo encontro se realizará em Recife e o terceiro em local que será oportunamente sorteado.

O fato, pois, vem cercar de maior interesse a noitada de hoje na AABB, em que natalenses e pernambucanos se empenharão numa partida de grandes proporções fadada a empolgar o publico amante do esporte da cesta.

O quadro visitante que impressionou bem na sua estreia apresentar-se-á, naturalmente, mais ambientado e em condições de uma atuação superior, o que, via de regra, acontece ás representações que excursionam. No quinteto pernambucano aparecem bons elementos, destacando-se a guarda formada por Felix e Torres.

Rubens é o melhor do ataque, seguido de Jader que aqui já esteve algumas vezes, integrando equipes da Paraiba. O quadro rubro-negro infiltra-se bem, pecando apenas nos arremessos á cesta. Será, não ha duvida, um competidor dificilimo para o five tricolor.

O Santa Cruz, estimulado certamente por sua grande torcida, surgirá esta noite disposto a uma atuação convincente e brilhante com a qual venha confirmar suas qualidades de campeão. Bastarão a postos na sensacional pugna todos os valores santacruzenses. Desde Zelins, o guarda numero um da cidade, até o veterano Ciro, que hoje vestirá, novamente a jaqueta tricolor. Os fans natalenses, mais uma vez, estarão apreciando a classe superior de Versilio, Jaime, Oscar, Matos e 25, este o nosso maior cestinha.

Todos os motivos aqui apontados indicam, portanto, que a quadra da AABB, receberá, esta noite, outra grande assistencia.

A PRELIMINAR

O encontro preliminar reunirá os quintetos do Santa Cruz campeão de 48, e o quadro da AABB.

A ARBITRAGEM

A direção do encontro Santa Cruz x Esporte foi confiado aos esportistas Humberto Neri e Asclepiades de Oliveira. (Bilin).

DIARIO DE NATAL

NATAL — Segunda-feira, 4 de Abril de 1949

Inaugurada ontem á Escola Pratica de Agricultura----

Concretisada uma grande aspiração da classe rural do Estado

A inauguração da Escola Pratica de Agricultura no campo experimental "Otavio Lamartine" em Judiai foi um dos acontecimentos marcantes para a vida da administração publica estadual. Concretizou-se dessa maneira uma velha aspiração da classe rural potiguar, tão necessitada de amparo e de melhor sorte.

No conjunto geral do problema o funcionamento dessa escola de agricultura representa ainda muito pouco. Mas representa sem duvida imenso e gigantesco esforço da maneira de encarar as responsabilidades que pesam no administrador esclarecido para deixar pelo menos os primeiros passos na solução do problema da produção racional agricola.

Construida com um minimo de despesas a Escola Pratica de Agricultura, na escassez terrivel de verbas em que se debate o Departamento de Agricultura do Estado, significa muito em objetivo, em coerencia administrativa.

O Dr. Enock Garcia está de parabens por esse grande melhoramento no Campo Experimental de Jundiai que traz para o departamento que dirige com tanto interesse e tanta abnegação a certeza de um rabalho fecundo e construtivo.

Presentes o Governador José Varela acompanhado do seu ajudante de Ordens, Capitão Reinaldo Cavalcanti e Dr. José Ariston, Chefe de Gabinete, deputados Creso Bezerra, Israel Nunes, Aderson Dutra, Cosme Lemos, Manuel Varela, Claudionor de Andrade e Alfredo Mesquita, Capitão Tenente Benedito Galvão, representante do Comandante Batista Coelho, Diretor da Base Naval de Natal, Coronel Aluizio Moura, Chefe de Policia, Dr. Juvenal Lamartine, presidente da Federação Rural do Rio Grande do Norte, Professor Severino Bezerra diretor do Departamento de Educação, Dr. Cantuaria Barreto, Diretor do Serviço de Poços, Dr. Matos Nogueira, Chefe do Fomento Agricola Federal neste Estado, Dr. Helio Lobo, diretor da Estrada de Ferro Central, Drs. Manuel Vilaça, José Maciel e Paulo Sobral, Professor Gonzaga Galvão, diretor das Municipalidades, Prefeito Lauro Arruda e Luiz Curcio Marinho, Professor Ulisses de Gois, Padres Eugenio Sales, Nivaldo Monte, Irmão Flavio, João Melo, Vital Correia, vice-prefeito de Ceará Mirim, Dr. Antonio Siqueira, diretor do Serviço de Malaria, Drs. Amaro Silva e Raimundo França, Padre Chacon, Dr. Aires da Silveira, Agronomo Osvaldo Lamartine e mais dezenas de convidados e representantes da imprensa, foi iniciada a cerimonia de hasteamento da bandeira no pateo fronteiriço a escola ao som do hino nacional, cantado pelas alunas da escola primaria do Campo Experimental "Otavio Lamartine".

Em seguida no predio da administração, depois de ser dada a benção pelo Padre Chacon falou o dr. Enock Garcia, fazendo um rapido relato de todas as atividades que precederam a concretização da Escola Fratica de Agricultura e dos esforços superados para sua efetivação. O Dr. Nilo Albuquerque diretor da Escola de Agricultura, fez depois brilhante alocução e chamando a atenção dos alunos que iniciavam naquela ocasião a vida escolar daquele centro de treinamento a responsabilidade dos mesmos. Em nome da Federação Rural do Rio Grande do Norte, congratulou-se com o Estado por aquele grande melhoramento o Dr. Juvenal Lamartine que se demorou em considerações sobre o problema agrario brasileiro e do Estado.

O Governador José Varela, por fim, disse da sua imensa satisfação em presidir uma reunião como aquela, em que um seu auxiliar dava a mais soberba demonstração de compreensão e trabalho, realizando uma obra que ficaria como um marco na sua administração.

Foram visitaras as dependencias da escola: — dormitorio dos alunos, higienico e confortavel, sala de refeições, casa de maquinas, cozinha, salão de aulas, gabinete da administração e residencia do vice-diretor, uma serie de predios construida por pouco mais de 120 mil cruzeiros. Foram inaugurados tambem a luz eletrica e o fornecimento dagua encanada para a Escola.

Um impecavel serviço de frios e gelados foi servido aos presentes que sairam daquela festa com uma magnifica impressão de distinção e cordialidade.

São os seguintes os alunos matriculados na primeira turma da Escola de Agricultura: Nivaldo Ananias dos Santos, e José Simplicio do Nascimento, de Macaiba; Raimundo Nonato F. Pinto, de Apodi, Epitacio Rios Bacurau, de Natal, Ivanor Pereira, de Angicos, Oton Militão Martins, de Itaretama, Heronides Mangabeira de Araujo, e Manuel Simplicio Neto, de Macaiba, Francisco Nilo Soares, de Angicos, Sinval Fernandes Duarte, de Macaiba, Francisco Cicero de Paula, de Itaretama, José Gouveia Simão, de Nova Cruz, Sebastião Fernandes Gurgel, de Caraubas, Francisco Paulo da Silva de Martins, Edimilson Cavalcanti da Silva, de Patu', Claudio Gabriel de Macedo, de Santana do Matos e Antonio Batista de Oliveira, de Pedro Avelino.

E' diretor da Escola o Agronomo Nilo Albuquerque, Vice diretor o tecnico Agricola Diniz Pipolo e secretario o tecnico agricola Rivaldo de Oliveira.

O tumor soviético

(De um observador social)

A civilização que se alquebrou profundamente com a ultima guerra, não pode se reconstituir antes se debilita todos os dias, porque, em sua carne anemiada instalou-se o tumor soviético.

Tudo o que se faz agora é em razão desse tumor, porque é ele que provoca todas as reacões e todos os males. E o mundo está parado por causa disso, enquanto o tumor cresce!

Muitos pensam, de boa fé, que o comunismo tem se desenvolvido, porque ele representa uma uma verdade. Mas não é, na realidade, o que acontece. O desenvolvimento do comunismo se faz porque o mundo ocidental perdeu alguns de seus elementos de defesa. Não há assim um progresso, mas um enfraquecimento. E o comunismo explora as fraquezas da civilização contemporanea a miseria dos povos que foram sangrados pelo nazismo, a inquietação dos povos sem consciencia politica formada e a imensa tolerancia das democracias.

Só hoje é que os povos ocidentais estão convencidos de que não são possiveis conversações com a Russia Soviética, porque a Russia não é uma nação juridicamente constituida, mas um país armado em revolução, alucinado pelo espirito de conquista, fanatisado pelo desejo imperial de fundar um novo caminho para a humanidade.

Os paises totalitarios, que perderam a ultima guerra foram vitimas de seus proprios erros e da paradoxal exaltação da arbitrariedade. Mas, a Russia vai além. Quer muito mais. O comunismo que se formara como doutrina revolucionaria, no século XIX, dominou a Russia e a transformou na fortaleza vermelha, no ponto de apoio para a revolução mundial.

Por isso, a situação em Berlim se foi agravando. Todos os entendimentos se transformaram em desentendimentos. A Russia viu sempre nas propostas de paz, uma prova de fraqueza dos ocidentais. E ela está convencida de que a sua arrogancia conquistará mais do que seus proprios exercitos.

Essa situação porem está chegando ao seu fim. Ainda agora as potencias ocidentais estão ultimando os detalhes para iniciar uma vigorosa politica conjunta, se, por ventura, A União Soviética se negar a suspender o bloqueio de Berlim. Sentem elas que a situação está se tornando verdadeiramente insustentavel e reclamando medidas positivas e energicas.

Se isso acontecer, a Russia começará então a entender a linguagem ocidental. .. ..

Quase pereceram quando a iole se partiu, já fora da barra

Conta-nos o jovem Jefferson Caldas a odisseia de quatro remadores do Sport que se aventuraram a um passeio fora da barra, em iole de corrida

Ontem, por pouco, não perderam a vida cinco remadores do Sport Club de Natal, quando a iole "Iracema" se partiu fora da barra, distante mais de um quilometro da praia da Redinha.

Nossa reportagem entrou em contacto, hoje pela manhã, com o remador Jefferson Caldas Barreto, que prestou as seguintes declarações:

"Ontem, por volta das nove horas, acompanhado com Osiris Falcão, Elmo Teixeira Dradão e Arnaldo Monteiro Bezerra, servindo de patrão Joselino Sampaio de Souza, saimos do Sport na iole de corrida "Iracema" para um ligeiro treino no rio Potengi. Ao aproximarnos da praia da Redinha, resolvemos dar " um passeio foro da barra". A mare estava secando e havia muita correnteza, motivo porque com poucas remadas já haviamos passado pelos faróis. Ao verificarmos a distancia, resolvemos voltar. No entanto, ao ser feita a curva, o barco partiu na popa, enchendo rapidamente de água. O patrão mandou saltarmos e foi, então, que verificamos se encontrar um dos remadores — Elmo Brandão — que não sabia nadar. Em meio de tão grande perigo, devido a distancia em que se encontrava a iole, não perdemos a calma motivo pelo qual resolvemos eu e Joselino Sampaio virmos nadando até a praia da Redinha, a procura de socorro enquanto os outros dois ficavam seguros no pedaço do barco protegendo Elmo Brandão.

"O desastre ocorreu pouco mais ou menos ao nove e meia, próximo do ultimo, farol, porem poucos momentos depois a iole já se encontratava bastante longe devido a correnteza. Para alcançarmos à Redinha, nadamos mais de duas horas e meia. Ao chegarmos na praia, pouco mais de doze horas, procuramos socorro, porem, debalde.

"Encontramos uma serie de dificuldades, pois a Policia Maritima se encontrava fechada. Na policia civil o cel. Aluisio Moura, Chefe de Policia acompanhou-nos telefonando para a Base Naval onde formos atendidos imediatamente. Telefonamos, tambem, para o sr. Ernani Silveira, do Aero Clube, que prontamente seguiu em um "teco-teco" para localizar onde se encontravam os remadores restantes. Após estas primeiras providencias, seguimos para o cais Tavares de Lira, onde apanhamos a lancha da Base Naval, na qual viajavam um oficial-medico e um enfermeiro.

"A primeira noticia trazida por Ernani Silveira era de que nada havia encontrado. Fiz sinal, então, para ele seguir a correnteza até Genipabú e momentos depois ele chegava fazendo sinal de haver visto os três, proximo do Rio Doce, já em terra. O tenente-medico mandou encostar a lancha na praia, de onde fomos ao encontro de Arnaldo Monteiro, Elmo Brandão e Osiris Falcão, os quais se encontravam apenas muito queimados pelo sol".

Nossa reportagem ouviu tambem, Elmo Brandão. Este jovem estudante é filho do sr. Agenor Brandão, ha pouco assassinado em um trem da Central, e teve duas irmãs afogadas na praia de Areia Preta. Disse-nos Elmo que não tivera medo, muito embora estivesse vendo o grande perigo que passou por mais de três horas, distante de terra, onde apenas via algumas "torres" dos predios mais altos.

"Via tabuas da iole irem se despregando, sendo levadas pelas ondas — acrescenta Elmo — e cada vez mais ás aguas afastavam o barco da costa".

"Somente fomos socorridos ás duas horas da tarde, por um bote de pescaria que navegava pelas imediações. Os pescadores ainda tentaram rebocar os restos da iole, porem isto não foi possivel devido as condições em que se encontrava e a forte correnteza. O barco de pesca deixou-nos proximo do Rio Doce, de onde caminhamos até onde formos encontrados por Jefferson e Joselino".

— Foram trasidos no bote, apenas dois remos e dois fincapés.

Movimento do Fôro

O juiz Murilo Aranha, acumulando feitos das quatro varas de Direito da capital, despachou o seguinte expediente:

INVENTARIO

Mandou dar vista aos interessados para falarem sobre a avaliação e declarações finais no inventario do tenente coronel Luiz Julio da Silva.

ATROPELAMENTO

Designou o dia 12 do corrente, para ter lugar audiencia de instrução no processo em que João Batista da Silva é acusado de ter atropelado e morto José dos Santos. E' advogado o dr. Paulo de Viveiros.

NOVO PATRONO

Em vista de o dr. José Emerenciano se ter dado por suspeito, por ser amigo da vitima, nomeou em substituição o dr. Newton Fernandes advogado de Romeu José de Brito, Severino Joaquim do Nascimento e Paulo Queiroz, acusados nas penas do art. 129, § 1º, nº I, do Codigo Penal.

Nomeou tambem o mesmo advogado, para defender o reu ausente João Alves da Silva, acusado nas penas dos arts. 121, § 3º e 129, § 6º, do Codigo Penal, designando o dia 18 do corrente para ter lugar a instrução do processo.

AJUSTE

Mandou que as partes indicassem perito na ação de ajuste em que é requerente Marino Alves da Rocha e sua mulher e requerido o Banco do Brasil.

ROUBO

Nomeou o dr. Newton Fernandes defensor dos réus Otavio Felix Barbosa e outros, acusados de roubo nos armazens Casa Machado, designando o dia 12 do corrente, ás 9,30, para instrução do processo.

DESPEJO

Decretou o despejo de Osvaldo Holmes da Silva, na ação em que é autor João Batista Leandro. A ação foi julgada procedente por não a ter o réu contestado, dando em consequencia o prazo de 10 dias para desocupação do predio.

DECLARAÇÕES DE BENS

Mandou tomar o compromisso de inventariante e as declarações de bens e herdeiros no inventario de Lauro Candido de Medeiros, sendo inventariante Maria Moura de Medeiros.

PENSÃO ALIMENTICIA

Homologou o acordo de pensão alimenticia, entre Maria da Conceição e Nazareno Luz, em favor de menores, mandando comunicar ao comando da Base Naval, onde o alimentando exerce suas funções.

AÇÃO DE INDENIZAÇÃO

Designou o dia 6 do corrente, ás 13,30, para audiencia de instrução na ação ordinaria de indenização em que são autores José Alexandre Ferreira e sua mulher e ré a Cia. Força e Luz.

AÇÃO POSSESSORIA

Designou o dia 7 de abril, para ter lugar audiencia de instrução, na ação possessoria, no espolio de Raimunda Adelaide da Silva, em que são autores os herdeiros e réus Isabel Barbosa Pimentel e José Barbosa Aguiar.

AÇÃO EXECUTIVA

Julgou subsistente a penhora requerida pelos autores, na ação executiva em que são exequentes Manoel Jacob & Cia. e executado João Oliveira de Souza.

— Mandou dar vista aos autores, do processo da ação executiva cambial em que são exequentes Luiz Tabatchnick & Mandel Ltda. e executado Domingos de Oliveira.

FERIMENTOS LEVES

Mandou dar vista ao promotor publico do processo em que é réu Adalberto Costa como incurso nas penas do art. 129, para requerer o que achar conveniente em relação ás testemunhas faltosas.

AÇÃO ORDINARIA

Designou o dia 7 do corrente para ter lugar audiencia de instrução na ação ordinaria em que é autora Francisca Dias de Almeida e réu Itamar Abiatar Ramos.

AÇÃO HIPOTECARIA

Designou o dia 8 de abril ás 14 horas, para ter lugar audiencia de instrução na ação executiva hipotecaria em que são autores Evaristo Lucena e sua mulher e réus Elisio Alexandrino de Oliveira e sua mulher.

IMPEDIMENTO DE PROMOTOR

Mandou que se remetesse o processado com oficio ao Procurador Geral, para substituir o promotor Boanerges Soares, que se deu por impedido de funcionar no caso dos salvados do hiate "Iracema".

INQUIRIÇÃO

Inquiriu as testemunhas da acusação Nelson Lopes Teixeira e Atanagildo de Moura Oliveira, no processo em que Zulmira Ubaldina de Morais é acusada como incursa nas penas do art. 129 do Codigo Penal. Compareceram o advogado Alvamar Furtado, o promotor Boanerges Soares, servindo como escrivão Fernando de Carvalho, do 3º Cartorio.

ACIDENTE NO TRABALHO

Presidiu audiencia de acordo no processo de acidente no trabalho, em que é acidentado Severino Valeriano de Oliveira e seguradora a Equitativa. Compareceram o curador de acidentes Amaro Marinho e o advogado Paulo de Viveiros.

Mandou dar vista ao curador de Acidentes na ação de acidente do trabalho em que é acidentado Rui Silva do Nascimento, empregadora a S.A. Wharton Pedroza e seguradora a Sul America.

— A requerimento de João Bernardo da Silva pelo advogado Clovis Gentile, mandou proceder arresto em duas vacas de Antonio Estevão de Araujo, para pagamento de uma divida

RÁDIO POTÍ S. A.

AVISO AOS ACIONISTAS

A Rádio Potí S. A. avisa aos srs. acionistas que estão á sua disposição na séde desta sociedade á Avenida Dedoro, 245, dos documentos de que trata o artigo 99, do decreto-lei n.º 2.627, de 26 de setembro de 1940.

Natal, 30 de março de 1949.

(a) João de Meiros Calmon
Diretor-presidente

(a) Edilson Cid Varela
Diretor-gerente

DR. JACOB VOLFSON

(Curso de Aperfeiçoamento na Argentina)

OLHOS, OUVIDOS, NARIZ E GARGANTA

OPERAÇOES E TRATAMENTOS

Consultorio: Praça João Maria, n.º 64 — fone: 1071

Consultas: — Das 15 ás 17 horas

CLIPPER, o rádio valiosíssimo que todos podem adquirir devido ao sistema de pagamento.

8 MODELOS EM EXPOSIÇÃO inclusive radiolas.

FAÇA UMA VISITA A

PEDROZA, IRMAO & CIA. LTDA.

RUA CORONEL BONIFACIO, 194

Homenagem na Academia ao senhor Cristovão Dantas

Detalhes da sessão de sabado ultimo

Reuniu-se, na noite de sabado ultimo, na séde do Instituto Historico, a Academia Norte-Riograndense de Letras, para homenagear o jornalista Cristovão Dantas, nosso ilustre conterraneo, há longo tempo afastado do Estado e residindo em São Paulo, onde exerce suas atividades, sobretudo nos "Diarios Associados".

A solenidade foi presidida pelo academico Paulo de Viveiros, presidente da instituição que convidou para tomar parte na mesa o des. Antonio Soares, presidente do Tribunal de Apelação, o des. Moreira Dias, vice-presidente e o dr. Nestor Lima, presidente do Instituto Historico.

A seguir, especificando os fins da reunião, o sr. Paulo de Viveiros deu a palavra ao academico Edgar Barbosa, para saudar o ilustre visitante, em nome da Academia.

O discurso do sr. Edgar Barbosa, significou, principalmente, um documento de expressivo valor literario, pela evocação dos nomes e do destino de uma das mais bélas gerações intelectuais do Rio Grande do Norte. Discurso escrito, ainda, num estilo admiravel de sugestão, concisão e emoção, e que teremos a satisfação de divulgar, na integra, em nosso suplemento literario do domingo proximo.

Agradecendo as homenagens da Academia, o sr. Cristovão Dantas, na tribuna, relembrou com o encanto de sua palavra facil e comovida, a antiga cidade de Natal, dos idos de 20 a 30, quando aqui exerceu suas atividades, como politico, como elemento de relevo da alta administração publica, como parlamentar, como jornalista, manifestando as suas gratas impressões pelo nosso desenvolvimento e pelo progresso atual. Demorou-se, a seguir, em considerações sobre as possibilidades economicas do Rio Grande do Norte, capazes por si sós de nos assegurar um futuro auspicioso dentro da Federação. Ao terminar a sua palestra, ouvida com o maximo interesse pela assistencia, foi aplaudido longamente.

A sessão foi encerrada, logo após, tendo á mesma comparecido varios academicos, outros elementos de nossos circulos intelectuais e sociais, familias e amigos e admiradores do sr. Cristovão Dantas.

Gremio Henrique Castriciano

O Presidente do Gremio Henrique Castriciano convoca os membros da diretoria, para uma sessão de carater secreto, que se realizará na proxima quarta-feira. O ponto de reunião será na Sorveteria Cruzeiro, ás 14,30 horas.

Sport Club de Natal

CONSELHO DELIBERATIVO

A-fim-de serem tratados com urgencia, assuntos de grande importancia para a vida deste clube, convido, todos os membros deste Conselho, para uma reunião extraordinaria que se realizará no dia 6 (seis) do corrente mês (quarta-feira) em sua sede social á rua Chile nº 70, ás 17 e 30 horas.

Natal 4 de Abril de 1949.

Salatiel Silva

Respondendo pelo Presidente.

Mais 577 emigrantes para o Brasil

HAMBURGO, 4 (UP) — O vapor "Santarém", do Loide Brasileiro, partiu com destino ao Rio de Janeiro, levando 577 emigrantes. Em sua maioria trata-se de pessoas que já residiram no Brasil.

Ainda o aumento dos maritimos

RIO, 4 (Meridional) — Tendo sido dadas como concluidas as demarches em torno do pleito para o aumento dos salarios dos maritimos, está sendo aguardado amanhã por ocasião da assinatura do despacho do Ministro da Viação com o presidente Dutra a assinatura definitiva do ato que beneficia a classe trabalhadora da Marinha Mercante nacional.

Chegará no Itaimbé o general Fernando Tavora

Instalará aqui o Comando da 7ª D. I.

Está sendo esperado nesta capital o general Fernando Tavora que na conformidade da recente reestruturação das forças do Exercito aqui sediadas, assumirá o comando da I. D. da 7ª Divisão de Infantaria com sede em Natal

O general Fernando Tavora viajará a bordo do Itaimbé aqui esperado no dia 7.

A CIDADE

Focalizando em sua mensagem a situação dos serviços de agua, luz e esgotos, atualmente de responsabilidade do governo Estadual, o Chefe do Executivo municipal nada mais fez do que reivindicar para para a administração do municipio serviços que, por sua natureza deviam ser de competencia da Prefeitura. Naturalmente que quando de sua instalação e tendo em vista, principalmente, os poucos recursos de nossa Municipalidade, tais serviços instalados pelo Governo do Estado, continuaram a funcionar sob a sua responsabilidade direta. As ligações porém existentes entre a administração do municipio e esses serviços de utilidade publica são tão estreitas e tão exclusivamente eles dizem respeito com a propria municipalidade que já não há qualquer duvida quanto á necessidade de em futuro proximo passarem os mesmos a ser controlados pela Prefeitura. De resto, é assim em toda parte. Na Capital da Republica, por exemplo, os serviços de aguas e esgotos que ainda há alguns anos funcionavam sob controle do Governo Federal já hoje estão sob a administração da Prefeitura. E não se poderia compreender de outra maneira. A administração municipal tem que forçosamente estar mais a par das necessidades do municipio, de seu sistema de iluminação, de suas deficiencias e portanto mais capacitada para atender aos reclamos da população da Capital. Outro tanto acontece com o abastecimento d'agua e com o serviço de esgotos estes então estreitamente ligados as poblema da pavimentação da cidade e justamente pela diversidade de administração, sujeitos ás demoras e protelações burocráticas não raro em prejuizo do proprio serviço publico.

A mensagem do Prefeito em alguns pontos merece critica construtiva, sobretudo quanto á criação de uma porção de diretoriazinhas sem muito o que fazer. Em outros aspectos, porem, como no que foi acima relatado é um documento que retrata, realmente, algumas das necessidades da municipalidade. — Y

Assentada a exibição do Olaria

Jogará 5a. ou 6a. feira, nesta capital, contra o America

Está assentada a visita do Olaria a Natal. O quadro carioca fará uma exibição, possivelmente quinta ou sexta-feira, dependendo da chegada do Ita, em que viajará para Fortaleza a delegação dos "bariris".

A noticia despertou viva sensação nos nossos meios esportivos, pois todos desejam ver o quadro carioca, na certeza de que irão apreciar uma verdadeira lição de futebol.

O quadro do Olaria, atualmente em Recife, realizando brilhante temporada, veiu integrado de todos os seus titulares, entre os quais alguns valores ultimamente contratados para a temporada de 49, como sejam Moacir, centerhalf reserva de Danilo no Vasco, e Esquerdinha, ponteiro canhoto do America. Alem destes veremos Odair, um dos bons goleiros do Rio, Alcino, artilheiro famoso e J. Alves, tambem uma nova aquisição do gremio leopoldinense e considerado uma verdadeira revelação.

CONTRA O AMERICA. A EXIBIÇÃO DOS BARIRIS

No seu unico jogo nesta capital, o Olaria terá como adversario o valoroso conjunto do America, que ontem alcançou brilhante vitoria sobre o Esporte Clube de Recife por 4x3.

Se bem que não possa alimentar pretensões de vencer o quadro carioca, o campeão natalense aparece, todavia, credenciado a realizar convincente atuação frente ao conjunto guanabarino, oferecendo uma partida movimentada e cheia de atrativos.

Ouçam ZYB-5
Radio Potí

Repercute a assinatura do Pacto do Atlantico

A imprensa de Moscou contra o tratado ontem assinado

Wallace acusa Franco como autor do Pacto

MOSCOU, 5 (UP) — A imprensa sovietica anunciou a assinatura do Pacto do Atlantico através de um despacho de apenas duas frases publicada na ultima pagina. Diz o referido telegrama que todos os oradores que falaram durante a solenidade tentaram apresentar o "agressivo bloco militar dirigido contra a União Sovietica e a Carta das Nações Unidas, como uma medida defensiva".

Os jornais deram muito mais destaque ás noticias de varias capitais estrangeiras, sobre o crescente movimento em favor da paz e contra o Pacto do Atlantico.

HENRY WALLACE ACUSA FANCO

NOVA YORK, 5 (UP) — O sr. Henry Wallace acusou o general Francisco Franco de ser o verdadeiro autor do Pacto do Atlantico Norte. Falando numa reunião pró-paz, Wallace afirmou que Franco sugeriu esse pacto pela primeira vez, numa carta a Winston Churchill, em 1944.

Encerrada, sabado, a Semana de Higiene Mental

Realizou-se, sabado ultimo, ás 20,30, no salão de conferencia do Instituto Historico, a sessão solene de encerramento da Semana de Hgiene Mental, presidida pelo des. Antonio Soares de Araújo, e com a presença de elevado numero de pessoa.

Abertos os trabalhos, o des. Antonio Soares concedeu a palavra ao bachareu Romuro Wanderley, que, na tribuna, leu uma conferencia subordinada ao titulo "Os alienados em face do Direito", estendendo-se com proficiencia sobre as multiplas e sugestivas facetas que uma tése tão ampla comporta.

A seguir, o dr. João Machado, psiquiatra conterraneo fez uma palestra em torno da higiene mental e o problema da loucura.

Congratulando-se com os conferencistas pelo brilho de seus trabalhos, o des. Antonio Soares, após agradecer o comparecimento da assistencia, encerrou a sessão.

Conferencia no Centro Academico de Direito

Tema a cargo do dr. Oto Guerra

Na proxima quarta-feira, dia 7, o sr. Oto Guerra realizará no Ginasio Sete de Setembro, sob os auspicios do Centro Academico de Direito, a sua anunciada conferencia subordinada ao titulo "Aspectos das Sociedades Anonimas".

Com esta palestra, inicia o Centro Academico de Direito, em 1949, o segundo ciclo das suas concorridas reuniões culturais, que tanto interesse vem despertando nos intelectuais locais.

A entrada ao salão do Ginasio Sete de Setembro será franca, estando a palestra marcada para ter inicio ás 19,30.

Grave desastre em Santa Catarina

FLORIANOPOLIS, 5 (UP) — Ocorreu grave desastre na ponte Hercilio Luz, que liga a capital catarinense ao continente Um "jeep" do Serviço da Malaria derrapou, quabrando a balaustrada da ponte e caindo no mar.

Morreu esmagado o medico sanitarista Geraldo Barreto Borges, enquanto seu companheiro escapou porque conseguiu, na queda, agarrar-se a um dos balaustres.

Atos do Governo

O chefe do governo assinou ontem os seguintes decretos, publicados na edição de hoje do "Diário Oficial":

Nomeando Hilda Araujo, para o cargo de professor primário do Grupo Escolar "Senador Guerra", da cidade de Caicó; e o 3º sargento José Cesário Leite, para as funções de subdelegado do Distrito Policial de Fernando Pedroza, municipio de Angicos;

Mandando servir no Grupo Escolar "Moreira Brandão", da cidade de Goianinha, a professora primária Adélia de Castro Miranda:

Tornando sem efeito o decreto que removeu para a Coletoria Estadual de Nova Cruz, Francisco Liberalino de Oliveira, guarda fiscal da Coletoria Estadual de Macaiba:

E exonerando o cabo Manoel Evelancio da Silva, das funções de sub-delegado do Distrito Policial de Fernando Pedroza, do municipio de Angicos.

Esperados os srs. Café Filho e Kerginaldo Cavalcanti

Por noticias particulares soubemos que estão sendo esperados na proxima sexta-feira nesta capital o Deputado Café Filho e o Senador Kerginaldo Cavalcanti, do Partido Social Progressista deste Estado.

Os dois parlamentares progressistas vem passar aqui as ferias da semana santa.

Em Natal o jornalista Milton Leal

Procedente de Capital bandeirante, encontra-se nesta capital o jornalista Milton F. Leal, supervisor da Fonto Quimica S. A., para o norte do pais

O distinto confrade encontra-se hospedado no Grande Hotel, tendo viajado a nosso Estado em inspeção a filial da Fonto Quimica, devendo demorar-se algunh dias em Natal.

Chuvas no interior

O sr. Aristofanes Fernandes prefeito do municipio de Santana do Matos, atualmente nesta capital, recebeu os seguintes telegramas anunciando chuvas naquele municipio:

Aristofanes Fernandes — Natal:

Desde sexta-feira chove torrencialmente em todo o municipio. O açude Joazeiro que somente encheu em 1934, está sangrando. Asclepiades.

Aristofanes Fernandes — Natal:

Choveu ontem em todo o municipio. O acude de Asclepiades está cheio. Reina grande animação. João Meira.

Aristofanes Fernandes — Natal:

Continua chovendo torrencialmente em todo o municipio. A safra de algodão está assegurada. Fernandes.

DIARIO DE NATAL

ORGÃO DOS "DIARIOS ASSOCIADOS"
Fundado em 18 de Setembro de 1939

ANO X — NATAL — Terça-feira, 5 de Abril de 1949 — Nº 1 837

Para relações normais com Franco

Protesta a Russia contra a modificação nas fronteiras da Alemanha

A União Soviética considera o fato como ilegal--Nota aos três Grandes

LONDRES, 5 (UP) — A Russia enviou uma nota aos três grandes, protestando contra as modificações ilegais nas fronteiras ocidentais da Alemanha. Esse protesto se refere á decisão de entrega á França, Belgica, Holanna e Luxemburgo, territorio alemão num total de aproximadamente 133 mil quilometros quadrados e chama a atenção dos tres governos, para o fato de que a declaração sobre a posição da Alemanha, assinada em 1945 pelos quatro grandes, estabelecida formalmente que esses quatro governos é que estabeleceriam as fronteiras da Alemanha ou de qualquer parte desta.

Portanto, quaisquer modificações só podem ser feitas conjuntamente pela Russia, Inglaterra, França e Estados Unidos e o governo sovietico considera as mudanças agora feitas em violação áquele dispositivo, como ilegais.

SERENO E DESPREOCUPADO, O HOMEM QUE PREJUDICOU EM MILHOES OS BANCOS GAUCHOS — Svirski, o audacioso "scroc" polonês que, com o auxilio indireto de funcionarios bancários, aos quais subornava por meio de ricos presentes, conseguiu prejudicar em milhões de cruzeiros os estabelecimentos de crédito de Porto Alegre, por meio de cheques sem fundos e promissorias sem endosso, cujos descontos lhe eram facilitados, tendo declarado em seu depoimento na policia que tinha a certeza de ser absolvido porque muita "gente bôa" envolvida no caso estava trabalhando para isso, aguarda sereno o correr do processo, como se o que fez fosse a coisa mais natural deste mundo. Na foto acima vemos o "scroc" polonês posando calmamente para o fotografo em sua tarimba na Casa de Correção da capital gaúcha. — Serviço da "Meridonal" para o DIARIO DE NATAL)

Ainda o aumento dos maritimos

Recebidos pelo ministro do Trabalho os representantes da Federação dos Maritimos

RIO, 5 (Meridional) — Foram recebidos pelo ministro do Trabalho os representantes da Federação Nacional de Maritimos e Sindicatos filiados, bem como representantes de oficiais armadores, que foram tratar do aumento de salários, que vem sendo há muito pleiteado pela classe. O presidente da Federação dos Maritimos fez uma minuciosa exposição ao ministro, a propósito dos pontos de vista dos interessados, propondo o estabelecimento de uma convenção de trabalho com os armadores. Depois de ouvir a exposição dos dirigentes sindicais, o ministro usou da palavra, dizendo que iria tomar providencias, no sentido de que as empresas particulares resolvessem o caso do aumento e quanto ás autarquias ao DASP caberia opinar oficialmente.

Entusiasmado o general Clark com o Brasil

NOVA YORK, 5 (UP) — o Gal Mark Clark voltou da sua visita ao Brasil, cheio de louvores para com seu governo e os brasileiros. Disse que aquele país está fazendo grandes progressos e que ficou impressionado com as grandes atividades de construção, especialmente em S. Paulo.

Os Estados Unidos, acrescentou, devem fazer tudo para cimentar as atuais boas relações entre os dois paises. Tambem voltou pelo mesmo navio o antigo senador Robert Lafollette, que se mostrou muito impressionado com o potencial do Brasil.

Continua a crise na Camara do Distrito Federal

RIO, 5 (Meridional) — O "Jornal do Brasil" publica hoje a seguinte nota: "Continua a crise na Camara do Distrito Federal, não tendo por isso o PTB mandado seus representantes ao recinto. Em consequencia, apenas 25 vereadores responderam a chamada. Vejamos até quando, certos edis cariocas permanecerão prejudicando os intereses do povo e da administração da cidade, unicamente por questões de ambição pessoal".

Ouçam ZYB-5
Radio Potí

IV Congresso de Historia Nacional

A sua realização nesta Capital por iniciativa do Instituto Historico Geografico Brasileiro

As teses oficiais do certame — Delegações de instituições portuguesas — Como será promovido o 4.º Centenario da instituição do Governo Geral do Brasil e a fundação da Bahia

RIO, (Meridional) — A Comissão Organizadora do IV Congresso de Historia Natural que se reunirá nesta Capital, a 21 do corrente, continua a receber teses elaboradas pelos escritores para esse fim convidados.

A seu tempo, foi distribuido o respectivo temario, que abrange "Historia Geral, Geografica Historica e Cartografia, Etnografia, Historia Economica e Social, Historia Militar e Diplomatica, Religião, Ciencia, Letras e Artes, Instituições Politicas e Juridicas, Evolução das Cidades, Bibliografias".

Embora seja de Historia Nacional ,o Congresso terá a cooperação de eminentes portugueses, pois que se destina a comemorar o quarto centenario da instituição do Governo Geral do Brasil, sucesso que tanto se lhe inclue na historia, como igualmente na de Portugal, que o planejou e executou, mercê da sagacidade operosa de El-Rei Tomé de Souza.

Devidamente credenciado pelo governo português, para representar, e tambem a Academia das Ciencias de Lisboa, virá o eminente escritor Julio Dantas renovar a embaixada Cultural, que não faz muito lhe ampliou o circulo de admiradores no Brasil.

Por sua vez, a Sociedade de Geografia de Lisboa escolheu para seus delegados o Dr. Damião Pires, academico de historiador, e o Dr. Alberto Iria, diretor do Arquivo Historico Coainollh torico Colonial, onde se guarda preciosa documentação a respeito do passado brasileiro.

Seria negada licença para o processo do dep. Luis Coutinho

MACEIO', 5 (Meridional) — O deputado estadual Luis Coutinho, que assassinou o sr. Gastão Camuelo, depondo, declarou que na ocasião do crime, fôra insultado na sua honra e de sua familia pela vitima, que ainda fez uso do revolver contra si. Não tendo sido atingido, revidou, descarregando seu revólver contra o agressor.

A Assembléia Legislativa convocada extraordinariamente, vai deliberar sobre a autorização para formação de culpa do deputado, acreditando-se que por motivos politicos, será negada a licença.

Seria apresentada uma moção á ONU

LAKE SUCESS, 5 (UP) — Os delegados latino-americanos ás Nações Unidas realizaram ontem uma reunião particular no gabinete da delegação brasileira, para trocar idéias sobre vários problemas. O conclave durou duas horas e meia, sob a presidencia do embaixador colombiano Urdaneta e nele se discutiram os problemas da Espanha franquista, das colonias italianas e do cardeal Mindszenty.

Reina a impressão de que o Brasil, provavelmente em conjunto com outros paises, apresentará uma moção permitindo aos membros das Nações Unidas, restabelecerem relações normais com Franco. O delegado brasileiro, sr. João Carlos Muniz afirmou entretanto, não estar ainda decidido qual o país que tomará a iniciativa.

GELCA

Em torno á produção de chuvas artificiais

S. PAULO, 5 (Meridional) — Há muito vem sendo divulgadas entre nós experiencias que se realizam na cidade de Araraquara em torno da produção das chuvas artificiais.

Desde 1941 periodicamente veem á luz resultados obtidos naqueles experimentos onde metodos que variam desde nucleos de compressão de ar liquido e sodio metalico puro, substancias radio ativas arremessadas contra nuvens mediante utilização de aviões.

De passagem por esta capital o professor Demarco, ouvido pela reportagem disse: Evidentemente a precipitação artificial de chuvas poderá ter variadas e uteis aplicações, bastando mencionar os aspectos referentes á agricultura e a aviação ainda que quanto a este aspecto convem ressaltar que não é improvavel a dissipação das neblinas, em vista das experiencias que se processam em todo o mundo.

Adiantou ainda o professor Demarco: Infelizmente, porem, a chuva artificial hoje é tambem um elemento belico, portanto se torna compreensivel o sigilo que vem sendo mantido com relação a determinados aspectos da importante questão. Essas circunstancias naturalmente embaraçam o progresso geral das pesquisas em torno da materia e ao mesmo tempo engendram confusões com respeito a esses estudos, fazendo crer que as bases experimentais dessas pesquisas e seus resultados constituem mera ilusão de espirito, pois, é [illegible] considerar que um fato é atacar uma nuvem que vem com um avião, como nos fazemos e outro é atacar um sistema de nuvens com um grupo de aviões concomitantes ou de ações sucessivas.

Fechou o comercio em sinal de protesto

S. PAULO, 5 (Meridional) — Em diversos bairros ontem o comercio fechou as portas, em sinal de protesto contra a exigencia de notas de venda á vista para transações cujo valor atinja dez cruzeiros.

O protesto acentuou-se e a policia agiu, exigindo a abertura do comercio, dando a cada comerciante o prazo de cinco minutos, sob pena de prisão e arrombamento. Vendo que era inutil resistir, os comerciantes resolveram atender a intimação, terminando assim a rapida greve de protesto.

Desalmado, espancou u mmenor

O Comissario Deolindo de Oliveira comunicou ao Juiz Arnaldo Neto o caso de espancamento do menor Domingos de tal, domestico, na casa de Antonio Elias de França, por parte de Jofre Alves de Medeiros fato ocorrido na tarde de sexta-feira ultima, na Praia do Meio.

O magistrado mandou o menor submeter-se a corpo de delito e abrir inquerito para apurar a responsabilidade.

Sabe-se que o criminoso levou o menor para sua residencia, trancando-se com ele num quarto, despindo-o e espancando-o depois com arrejos de couro cru'. A vitima ficou com ecmoses e escoriações generalizadas no tronco.

Jofre Alves de Medeiros goza no momento do beneficio de sursis, em virtude de condenação por crime de homicidio, pena que lhe foi imposta ha cerca de tres meses.

Regressou o sr. Cristovão Dantas

Em avião da Cruzeiro, regressou ontem a São Paulo o jornalista Cristovão Dantas, descendente de tradicional familia portuguesa, antigo representante do Rio Grande do Norte no Congresso Nacional, ex-Secretario Geral do Estado.

O ilustre conterraneo tem sido varias vezes representante do nosso país no estrangeiro. Estudioso dos nossos problemas enriqueceu nos largos centros o cabedal de conhecimentos, buscando ai inspiração ás teses que tem apresentado á solução de bom numero das dificuldades nacionais.

Hoje, a par de outras atividades o sr. Cristovão Dantas é elemento de projeção nos "Associados" na capital paulista, sendo ainda apreciado comentarista de politica internacional e assuntos economicos.

Ausente da sua terra ha 20 anos, o sr. Cristovão Dantas esteve em Natal visitando a genitora e revendo pessoas da familia e amigos. Aqui recebeu varias manifestações de carinho, entre elas a recepção na Academia Norte-Riograndense de Letras.

Em rapida palestra com nossos redatores, o jornalista Cristovão Dantas manifestou a boa impressão que tivera ao revar a cidade, o seu progresso urbanistico, a fidelidade ao traçado primitivo de ruas largas, o crescimento horizontal livre da aglutinação intoleravel dos apartamentos — que vem fazendo a vida tão artificial no Rio e São Paulo. Acrescentou que com as arrecadações pequenas que possuimos não teriamos noutras cidades do sul os serviços que aqui vemos, não existisse nesta capital espirito publico na administração.

Focalizou depois o papel desempenhado na ultima guerra pelo nordeste, especialmente o Rio Grande do Norte. Pela importancia geografica do nosso Estado, na saliencia sul-americana, é imprescindivel não descuremos das nossas fortificações, as quais por sua vez deverão contar na retaguarda com economia organizada. E para essa vida economica existem ai todos os elementos.

DIARIO DE NATAL
Orgão dos "Diarios Associados"
Propriedade da "Empresa O DIARIO Ltda."
Redação e Oficinas: Av. Rio Branco, 325
Fundado a 1 de Setembro de 1939
Diretor e Gerente EDILSON VARELA
ASSINATURAS:
Ano . . . . . Cr$ 130,00
Semestre . . . . " 70,00
Avulso . . . . . " 0,80
Atrasado . . . . " 1,00
SUCURSAIS:
Serviço de Imprensa Ltda., Rua 7 de Abril, São Paulo
Serviço de Imprensa Ltda., Ed. Odeon (sala 862), Rio de Janeiro

Deslocados nordestinos no sul

Publicou "O Jornal", do Rio, que é o orgão líder dos "Diarios Associados", impressionante reportagem ilustrada sobre a situação de imigrantes nordestinos em S. Paulo. Trata-se, no caso, de um grupo recem-chegado, que ainda não teve tempo de obter qualquer colocação e sem recursos para se hospedar em hoteis baratos, mas de qualquer maneira, a situação é bem significativa do precario destino que é a emigração nordestina para o sul. De acordo com o que foi publicado na reportagem, não encontrando abrigo oficial para acolhê-los, enquanto andam á procura de empregos, homens, mulheres e crianças, exaustos de longas viagens a pé, dormem nas calçadas, expostos á chuva, como verdadeiros párias. Nem sequer podem disputar aos mendigos alojamento no unico Albergue Noturno existente na capital paulista, porque as suas 150 camas mal chegam para os frequentadores habituais.

Evidentemente, o caso não comporta lamentações sentimentais, mas providencias imediatas do governo. Somos contra a emigração nordestina para o sul, sobretudo pela privação, que nos causa, de braços e de capacidades de trabalho valiosíssimos. Mas já que a mesma se verifica, periodicamente, buscando quantos nela se entregam um melhor destino em outras terras, deveria o governo cuidar melhor do problema.

Os que assim se deslocam, são, geralmente, ruricolas, tangidos dos seus rincões pelas secas, pela fome e pela miseria, — ou atraidos, tambem, por promessas de intermediarios, de agenciadores ou movidos pela simples coragem pessoal de tentar, por iniciativa propria, a aventura da vida nos campos do sul.

Faz-se necessario e imprescindivel, assim como conclue aquele orgão da cadeia associada os seus comentarios a respeito do assunto, que seja constituido um sistema de organização, capaz de harmonizar os complexos interesses em jogo sem prejuizo de uns Estados em beneficio de outros.

E uma vez que foi convocada, agora para abril, a 1ª Conferencia Brasileira de Imigração e Colonização a ter sua realização em Goiania, é bem a oportunidade do problema ser debatido e encaminhado para soluções satisfatorias.

Clinica de Senhoras
— DO —
Dr. Etelvino Cunha
(ESPECIALISTA)
Curso de aperfeiçoamento no Rio de Janeiro e São Paulo
PARTOS
Doenças de Senhoras
Ondas ultra-curtas, bisturi eletrico, eletrocoagulação etc.
Cancer — Tumores
CONSULTAS: Das 16 horas em diante exceto aos sabados
CONSULTORIO: Rua Cel. Bonifacio, 222 Fone: — 1082
RESIDENCIA: Rua Joaquim Manoel, 590 Petropolis

Numero avulso Cr$ 0,80

A neutralização da Europa

DOROTHY THOMPSON
Copyright dos "D. A."

O sr. Etionne Gilson, ilustre intelectual, que esteve em Harvard, é membro da Academia Francesa e escreve no "Monde", zangou-se comigo há pouco em virtude dos meus comentários sôbre a politica francesa. Estou, porém, disposto a concordar com êle a respeito do Pacto do Atlantico Norte. O sr. Gilson pensa que a Europa Ocidental, ao invés de fazer o que equivale a uma aliança defensiva com os Estados Unidos, devia esforçar-se pela neutralidade.

Em ultima análise, tudo ficaria na mesma, porque os Estados Unidos, se essa neutralidade fôsse violada pela agressão armada, seriam obrigados a defender a Europa Oeidental.

***

Há, entretanto, uma diferença do ponto de vista politico e psicológico. O Politburo está convencido de que os Estados Unidos [illegible] não preparando [illegible] agressão á União Soviética. [illegible] mentalidade estreita dos homens que o compõem foi deformada pela interpretação de toda a vida como uma luta sem quartel entre as classes e os paises em que existem essas classes. Acreditam sem duvida que em algum canto da Wall Street um grupo de demônios prepara a terceira Guerra Mundial e orienta o governo nesse sentido. Para uma mentalidade dessa ordem o Pacto do Atlantico é agressivo e os governos europeus que nele aderirem serão joguetes americanos, do mesmo modo que os satélites soviéticos o são dos russos.

Ora, é ridiculo pensar que qualquer pais europeu vá permitir que o seu território sirva de trampolim para uma "blitzkrieg" contra a União Soviética. Um dos pesadelos europeus é o receio da ocupação temporária pelas tropas soviéticas, embora depois ocorra a libertação pelas tropas americanas. A Russia poderá depois ser esmagada pelo poder aéreo americano. Mas pouco restaria da civilização européia, cujos lideres seriam martirizados.

***

As democracias européias e os Estados Unidos são incapazes de fazer uma guerra "preventiva", por mais que o sugira a lógica das armas modernas, nos casos em que a guerra é inevitável. O unico estado do mundo capaz de proceder dessa maneira é a Russia. Além disso, a lógica da sua ideologia o sugere quando o êxito parece provável. A propaganda russa nos acusa do seu próprio raciocinio. Não podem os soviéticos imaginar que um forte estado "burguês" resista a uma tentação a que êles não resistiriam se pudessem dar um golpe para conseguir uma "solução" definitiva.

O que êles receiam não é o rearmamento da Europa. A ultima guerra provou que a União Soviética não pode ser derrotada por exércitos da Europa. O que êles receiam é o poder aéreo americano. E se Alexander Seversky, está certo, como o parece provar o B-50, a União Soviética poderia ser combatido se fôsse preciso resistir á agressão de bases norte-americanas.

Nem os lideres da União Soviética podem fazer tudo quanto lhes apraz. Até nos Estados totalitários, há necessidade de apoio popular para uma guerra. Isso explica a propaganda incansável e que não é absolutamente ineficiente sôbre os objetivos agressivos dos Estados Unidos e a interpretação do Pacto do Atlantico no sentido de uma preparação para a agressão. Isso dá aos russos uma arma politica necessária.

Imaginemos, porém, que os Estados Unidos oferecessem a União Soviética um pacto de defesa mutua para a garantia da neutralidade européia, abra da neutralidade européia, abrangendo a Europa Oriental. Qual seria a resposta da Russia? Imaginemos que os Estados Unidos prometessem apoiar a Russia em caso de agressão armada contra ela por parte da Europa Ocidental, tornando, porém, bem claro que a agressão soviética contra a Europa neutra seria considerada um ato de guerra contra os Estados Unidos. Que responderia a Russia? Qual seria o efeito da proposta na Europa? Que diria a propaganda comunista?

***

Pode-se argumentar que isso não impediria os exércitos vermelhos de marcharem sôbre a Europa. A violação da neutralidade é uma história antiga. Mas isto representaria para a Russia um problema politico de propaganda e asseguraria uma resistencia mais unificada na Europa, onde não se falaria de receber os russos como "libertadores" do dominio dos Estados Unidos.

Os russos terão de ser derrotados na Russia e nos ares. Derrotá-los na Europa seria destruir para sempre a Europa material e moralmente.

RETRATO DO BRASIL
Futuras cidades

A evolução politica dos aglomerados demográficos, no Brasil, é simples, muito embora processada, em inumeros casos, através de séculos. O povoado cresce ou se projeta, e é promovido a vila. Vila, no Brasil, é a séde do distrito administrativo. Quando a vila cresce ou se projeta, é promovida a cidade. Cidade, no Brasil, é a séde do municipio. Todos os povoados brasileiros aspiram a situação de vila; todas as vilas, a situação de cidade; muitas cidades, a situação de capital politica da Unidade da Federação, pois, em alguns casos, já se encontram na posição de sua capital economica.

Cidades há, no Brasil, que, sob o ponto de vista de população, são inferiores a muitos povoados. O povoado de Cavaleiro, no municipio de Jaboatão, Pernambuco, é maior do que a maioria das cidades pernambucanas. Concentra o referido povoado quase 11 mil habitantes, enquanto há cidades no mesmo Estado com menos de mil habitantes, como Maraial, Coripós e Cabrobó. O antigo povoado de Vila Miriti, hoje vila, possuia, em 1945, 10 mil habitantes, enquanto inumeras cidades do Estado do Rio de Janeiro, a que pertence, dispunham de menos de mil habitantes, tais como Casimiro de Abreu, Duas Barras e São Sebastião do Alto. Aliás, ainda no Rio de Janeiro, outros importantes povoados podem ser apontados: São Mateus, no municipio de Duque de Caxias, com 5 mil habitantes; e Ururai, no municipio de Campos, com 3 mil habitantes.

O povoado de Monlevade, no municipio de Rio Piracicaba, Minas Gerais, possuia, em 1945, 5.500 habitantes, mais do que grande numero de cidades mineiras, entre as quais pode-se citar Bias Fortes, Brumadinho, Extrema, Indianópolis e Laranjal, com cerca de mil habitantes, apenas. Ainda no Estado de Pernambuco, no municipio de Olinda, vamos encontrar o povoado do Rio Doce, com 4 mil habitantes, e no municipio de Paulista, o povoado São José, com quase 3 mil habitantes. E em Minas Gerais, os povoados de Colonia de Marcal, de Santana do Taboleiro e de Santo Antonio de Garimpo, com respectivamente, 3,7 — 3,0 e 3,0 mil habitantes.

Outros povoados importantes do Brasil: Pedras, municipio de Ribeira de Pombal, Acupe, municipio de Sambabará, e Lagoinha, municipio de Andaraí, no Estado da Bahia; Anil, Olhos d'Agua, Nazaré e São Domingos, no Maranhão; Jaborandi, Antas, Taquaral de Cima e Agua Amarela, no Paraná; Saude, em Alagoas. Serão êles futuras cidades do Brasil?

MECANICOS
Especialisados em serviços de automoveis e caminhões. Precisa-se na oficina Ford.
Tratar com Mestre Elias Galvão, Fone 1303.

ARAME FARPADO
— Vende —
MARTINS & CIA LTDA.
Frei Miguelinho 29
— Fone 1133 —

Terceira força

AUSTREGESILO DE ATHAYDE
(Especial para os "D. A.")

O que sensatamente se pede no Brasil é a criação de uma terceira força composta dos partidos do centro, com a missão de anular os esforços dos grupos anti-democraticos. A experiencia francêsa tem sido nesse particular muito proveitosa.

A terceira força consubstancia a formula mais inteligente e eficaz, de que se possa lançar mão, para neutralizar as extremas, sem sacrificio do progresso politico que a marcha do mundo impõe. E' a sintese que a logica descobriu nas contradições da vida moderna.

***

Creio que o governador de Minas definiu bem as suas conversas com o presidente da Republica em Petropolis, ao dizer que houve entre ambos mera exploração do terreno para firmar o principio de que a candidatura presidencial deve resultar de um entendimento, á base do acordo interpartidario já existente.

Isso daria nova realidade á terceira força, enfeixando-melhor os seus elementos, para resolver em comum o problema fundamental do regime presidencial.

Uma vez transposta essa prova maxima, estaria desembaraçado, o caminho para uma colaboração ainda mais intima no futuro.

***

As tendencias que separam a UDN, o PSD e o PR são de natureza personalista. Não se originam dos respectivos programas ou convicções doutrinarias.

Mas poderá, nestes nossos dias, justificar-se a separação das forças democraticas, ameaçadas á direita e á esquerda por inimigos sem escrupulos, com ogerizas e idiozinerazias pessoais que se prevalecessem poriam em serio risco a segurança da democracia?

Falei, no principio deste comentario, da criação de uma terceira força politica no Brasil. Na verdade, porem, esse poder centrista já existe; o que resta fazer é lhe dar uma coordenação mais positiva e dinamica.

Guerra fria no Oriente Médio

WALTER LIPPMANN
(Copyright dos "Diarios Associados")

NOVA YORK, via rádio — Em seguinmento ao Pacto do Atlantico, prestes a ser publicado, deverão surgir decisões de grandes consequencias para o Mediterraneo oriental e o Oriente Médio. Não há dúvida de que a defesa daquela região contra uma invasão e interesse vital dos Estados Unidos e de seus aliados do Atlantico, bem como obrigação que decorre da Carta.

Há, porem, a questão de determinar se se deverá fazer uma tentativa para incorporar a Turquia, o Irã e os Estados árabes e Israel num sistema estratégico anglo-americano, tal como se planejou para a Noruega, a Islandia e Portugal, ou se se deixará que aqueles países procedam independentemente, como no caso da Suécia, da Suiça e do Eire.

***

Na semana passada, o sr. Nehru, primeiro ministro do maior e mais influente Estado da Asia, assumiu uma atitude que pode muito bem ser decisiva para a solução da questão. Nehru, que recorreu ao emprego de tropas hindús para debelar uma greve de de ferroviarios fomentada pelos comunistas, declarou, não obstante, que a India "não se juntará a qualquer potencia ou grupo de potencias. "A India", acrescentou" está localizada numa posição central, e nada pode acontecer nesta parte do mundo com a participação dela".

Isso não era fútil jactancia. Sem o apoio de tropas e recursos hindús, a posição britanica no Oriente Médio poderia ter sido insustentavel, na ultima guarra. Numa nova guerra, dada a fraqueza dos britanicos e a nossa propria, em materia de forças terrestres, a posição ainda poderia ser pior. E', portanto, de elementar prudencia que não estabeleçamos diretiva militar para o Oriente Médio, sem consultar a India, sem reconhecer seus interesses e sua influencia.

Alem disso, a posição de Mehru está em harmonia com a diretiva politica externa do Estado de Israel. Essa diretiva pela natureza das coisas, deve ser de neutralidade politica no conflito Oriente-Ocidente.

Israel nunca poderá ser satélite soviético, por ser um Estado marítimo dentro da órbita do poder marítimo do poder marítimo anglo-americano; e porque, para as mercadorias essenciais de que necessita para desenvolver seu territorio, só pode sacar sobre as nações industriais do Ocidente. Mas Israel não pode ser inimigo politico da União Soviética e da Europa Oriental, pois dali deve tirar a gente que vai provar seu solo. E pode ver fecharem-se, ali, as portas da emigração.

Neutralidade politica, semelhante á da Suiça, é, portanto, o único caminho para Israel.

***

E' tambem, o caminho natural e desejavel para os Estados árabes que o circundam. Esses Estados não estão em condições de resistir ás tensões de uma diretiva politica mais aventurosa. Deviamos oferecer-lhe paz, e não a preparação para a guerra. Nosso objetivo não devia ser utiliza-los estrategicamente, e sim auxilia-los, de acordo com o Ponto Quarto do discurso de posse do presidente Truman, na tarefa de reerguerem-se da pobreza, do analfabetismo e das doenças.

"Presentemente", diz "The Times" de Londres (19 de janeiro), "os Estados do Oriente Médio se encontram em etapas de desenvolvimento muito diversas. Num extremo, acham-se Estados primitivos, como a Saudi Arábia, no outro encontram-se os poucos Estados que já tiveram sua revolução e surgem, hoje, como nações modernas, no sentido ocidental. Nesta categoria, só a Turquia e Israel podem ser verdadeiramente contados; e ambos, é importante notar, não-árabes. Entre os extremos, estão outros países com suas poucas grandes cidades e sua agricultura atrasada, seus ricos comerciantes e seus milhões de habitantes abatidos pela pobreza, seus governos instáveis e não — representativos — que constituem fracos elos de ligação no Oriente Médio; e infelizmente, é nestes ultimos que se tem baseado, em grande parte, a diretiva politica britanica".

Quando elaborarmos nossa diretiva politica para o Oriente Médio, o que deverá, em ultima análise, ser feito em conjunto com a Grã-Bretanha, devemos cuidar bem de que a diretiva politiva britanica primeiro se tenha renovado e ajustado ás realidades da situação.

Os Estados Unidos podem ter dois proveitos num só saco

SUMNER WELLES
(Copyright dos "D. A.")

NOVA CORK, via radio — O povo norte-americano "não pode adiar uma decisão sobre as questões provocadas pelo proposto Pactò de Defesa do Atlantico Norte.

O dispositivo constitucional que impede ese governo de comprometer um futuro Congresso a declarar uma guerra é um principio basico do nosso sistema democratico.

Os ultimos 40 anos, entretanto, mostram que se uma grande potencia deixa de divulgar as causas pelas quais apelará para a guerra, é mais provavel que estimule o que impeça a agressão.

Se a Alemanha estivesse ciente de que se atacasse a França e a Belgica, a Inglaterra iria á luta, a primeira Grande Guerra poderia ter sido evitada.

Se eu, na qualidade de representante do Presidente Roosevelt, estivesse autorizado a declarar a Hitler que os Estados Unidos, me legitima defesa, resistiriam á tentativa nazista de dominar a Europa Ocidental, a "blitzrieg" poderia ter sido obstada.

O Kremlin intensifica a sua expansão agressiva.

O Presidente Truman anunciou o desejo de negociar com "um certo numero de paises... um acordo de defesa coletiva dentro dos termos da Carta das Nações Unidas"

A comissão de Relações Exteriores do Senado declarou que "o melhor obstaculo á agressão é a certeza de que contra-medidas imediatas e efetivas serão tomadas contra aqueles que violarem a paz".

Mas, embora estejamos conferenciando com os paises da Europa Ocidental há muitos meses, uma perigosa confusão se estabeleceu de subito. Grande parte da imprensa europeia nos acusa de estarmos esquivando-nos aos nossos compromissos implicitos.

O "Manchester Guardian" está creio de razão ao lamentar que "as negociações... foram obviamente confusas".

O Pacto de segurança coletiva de Bruxelas foi empreendido por sugestão nossa. Foi concluido com o conhecimento de que mesmo embora todas as outras nações da Europa Ocidental aderissem, isto não seria bastante para proteger a Europa Ocidental do ataque sovietico a menos que os Estados Unidos proporcionassem pronta assistencia militar e material.

A maneira por que foram conduzidos essas negociações mostram como devem ser sempre fatais os efeitos quando a politica exterior norte-americana é controlado pelas forças armadas. Embora exijamos compromissos de grande importancia dos outros paises, deixamos de decidir quais os compromissos que nós proprios estamos preparados a assumir. Não consideramos os riscos a que podem ver-se expostos muitos paises europeus a menos que estejamos preparados a apoiá los até que um pacto de defesa entre em vigor. Esquecemos o axioma de que a segurança coletiva não pode ser bem sucedida enquanto os paises reunidos no proposito de auto-defesa não dispuseram da fôrça requerida.

Mas a nova critica do "Manchester Guardian"", de que "os Estados Unidos não deviam ter forçado o pacto uma vez que não estavam em condições de enviar os materiais" é de todo injustificada.

Todos os governos da Europa têm plano conhecimento das limitações constitucionais impostos ao Executivo norte-americano.

Sabem que um pacto regional concluido de acordo com o Artigo 51 da Carta das Nações Unidas — que prevê consulta no caso de ataque, que estabelece o principio de "um por todos e todos por um", mas que reserva a cada Estado o direito de determinar quando a agressão se verificou e a natureza da assistencia que dará para defesa comum — representa um compromisso de tão grande alcance quanto o governo de Washington pode fazer constitucionalmente.

am

Contudo, em vista da nossa conduta nessas negociações em vista das suspeitas que minam a confiança europeia e em vista da interpretação isolacionista dada a recente afirmativa feita no Senado dos Estados Unidos, uma ação pronta parece ser imprescindivel.

Quando foi adotada pelo Congresso, há poucos anos, a Resolução Fulbright teve grande influencia na Europa. Não representava um compromisso legal; mas dizia aos povos da Europa que era pensamento do Congresso norte-americano que os Estados Unidos deviam cumprir as suas responsabilidades internacionais por intermedio da cooperação internacional.

A confiança europeia seria por certo robustecida agora se o atual Congresso declarasse numa resolução conjunta que reconhece a premente necessidade de um Pacto de Defesa do Atlantico Norte e que, se os Estados Unidos determinassem subsequentemente que um dos signatarios de tal pacto foi vitima de agressão, os Estados Unidos concorreriam como medida de auto-defesa com toda assistencia possivel, inclusive apoio militar, para a causa comum.

Essa ação estaria inteiramente de acordo com as nossas obrigações perante a Carta das Nações Unidas. Criaria um sadio precedente. Embora não criasse obrigações para o novo Congresso que se empossará em janeiro de 1951, dissiparia, não obstante, grande parte da desconfiança sobre os nossos propositos que os propagandistas sovieticos cultivam tão assiduamente na Europa Ocidental.

A nossa propria segurança, a sobrevivencia das Nações Unidas e a preservação da paz do mundo exigem uma pronta e decisiva solução da presente crise.

Não estamos mais a salvo se não for criada uma formula feliz de segurança coletiva, e não haver uma segurança coletiva efetiva se não estivermos dispostos a preparar-nos para os sacrificios e riscos. O povo norte-americano deve ter aprendido que não lhe é possivel desfrutar de "dois proveitos num saco só", como tantas vezes tentou fazer durante os anos decorridos entre as duas guerras mundiais com uma politica exterior baseada no isolacionismo e que procurava alcançar a segurança através de insignificantes e ilusorias salvaguardas tais como o Pacto Kellog.

PORTO - AEROPORTO

O PORTO

LOIDE BRASILEIRO — Sairá do Rio dia 11, o paquete Rodrigues Alves, sendo aqui esperado dia 18. Prosseguirá para o norte, até Belem e escala.

— De Belem é esperado em nosso porto, no dia 17 o paquete Pará, prosseguindo para o sul, até o Rio e escala.

— Do norte, é esperado, aqui na 1ª quinzena deste, o cargueiro Barbacena. Prosseguirá daqui para o sul, até Itajai e escala, recebendo carga.

— Sairão breve de Porto Alegre, em demanda dos portos do norte, até Natal, os cargueiros Rio Tocantins e Rio Parnaiba, sendo aqui esperados na 2ª quinzena deste. Retornarão ao porto de origem e escala, recebendo carga.

— Sairá brevemente de Belem, em demanda dos portos do sul, o cargueiro Rio Doce, sendo aqui esperado no dia 10. Prosseguirá daqui para o sul, até Santos e escala, recebendo carga.

— Saiu de Porto Alegre em demanda dos portos do norte, até Natal, o cargueiro Carioca, sendo aqui esperado dia 20. Retornará daqui ao porto de origem e escala, recebendo carga.

— Está sendo esperado no dia 23 o cargueiro Jangadeiro, procedente de Porto Alegre. Rertornará daqui ao porto de origem.

COMPANHIA COSTEIRA — O cargueiro Arataia está sendo esperado aqui dia 7, procedente de Antonina. Daqui irá a Fortaleza.

— De Santos é aguardado aqui dia 11 o cargueiro Aragano. Daqui irá a Fortaleza.

— O paquete Itanagé está sendo esperado aqui dia 9 deste, vindo de Porto Alegre e abril, vindo de Porto Alegre e escala. Prosseguirá daqui para o norte, escalando em Fortaleza, São Luiz e Belem.

— O paquete Itaimbé é esperado aqui amanhã, procedente de Porto Alegre e escala. Prosseguirá para o norte, escalando em Fortaleza, São Luiz e Belem.

— O cargueiro Itaguassu' está sendo aguardado aqui dia 7, vindo do sul. Retornará ao sul, escalando em Cabedelo, Recife, Rio e Santos, recebendo carga.

—De Belem e escala, está sendo esperado aqui dia 8, o paquete Itapé. Prosseguirá para o sul, escalando em Recife, Maceió, Salvador, Rio, Santos, Rio Grande e Porto Alegre.

CIA. COM. E NAV. — Do sul, é esperado aqui hoje, o cargueiro Poti. Daqui irá a Macau.

MOORE MAC CORMACK — — O Mormackite está sendo esperado aqui dia 5 de abril vindo de Nova York. Sairá no mesmo dia para o porto de origem, recebndo carga.

LAMPORT E HOLT LINE — De Nova York é esperado aqui dia 6, o Jutahy. Retornara daqui ao porto de origem, recebendo carga.

PROXIMAS SAIDAS DE NOVA YORK:

— O Mormacreed sairá dia 27.

— O Mormaclark sairá dia 8 de abril.

— O Mormactern sairá dia 22 de abril, todos para portos brasileiros.

THE BOOTH LINE — Está sendo esperado de Antuerpia e Londres, amanhã, o vapor Boniface, que recebera carga em nosso porto para Lisboa, Liverpool, Londres e outros portos do continente europeu.

— Para a 1ª quinzena de abril, vindo de Nova York, está sendo esperado em nosso porto o vapor Dunstan.

AGENCIAS DE TRANSPORTES

A Agencia Informadora Potiguar, com escritorios á Rua Ferreira Chaves, nº 74 e Av. Duque de Caxias 182, nesta cidade, mantem Sopas, Caminhões Mistos, ás quintas-feiras e domingos para Mossoró e Fortaleza, ás 6 horas da manhã, e para Campina Grande ás terças e sextas-feiras. Para Recife ás terças-feiras e sabados.

AVIAÇÃO

AEROVIAS BRASIL — Pelo avião PP-AVL, chegado no dia de ontem em nosso aeroporto, desembarcaram aqui:

De Belem: Henrique da Silva, Maria Ramos Andrade e Francisco Andrade Junior.

Embarcaram para Recife: Alberto Galvão de Moura e Ernesto Uchôa.

Para o Rio: Silvio de Barros. Em transito, 9 passageiros.

— Do PP-AVL, chegado no dia 2, procedente do Rio, desembarcaram aqui:

De Recife: Satiro Guimarães, Nino Casale, Alvaro Augusto Ferreira, José Lourenço Vasconcelos, Alberto Galvão de Moura e Ernesto Uchôa.

Do Rio: Marilda Varela Ramalho, Manoel Leão Filho, Esmeralda Toscano Lira e Jeny Toscano Lira. No mesmo avião embarcaram:

Para Fortaleza: Alberto Reis Fernandes e Mauricio Dannemann. Em transito, 10 passageiros.

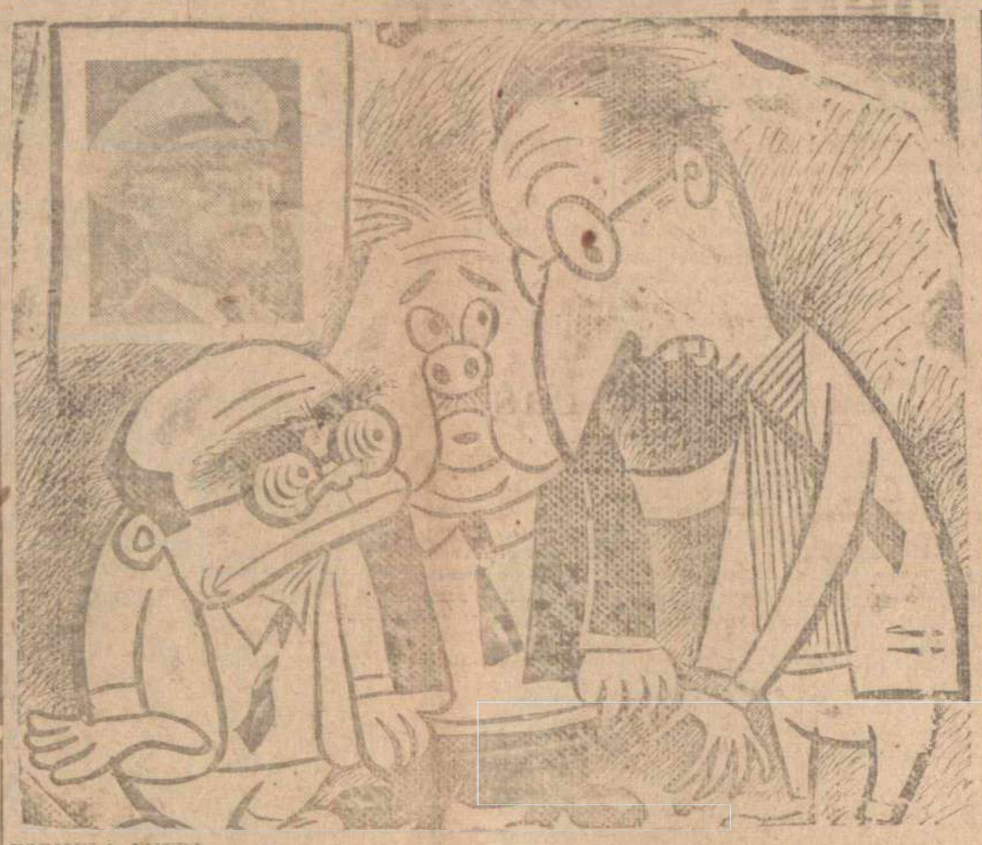

FORMULA EXTRA

PRADO KELLY — Sou pela formula, do candidato extra-partidario.

JOSE' AMERICO — E', mas a dureza é que o Nereu está procurando a formula, extra-partidaria para o candidato do P.S.D.

(Charge de Augusto Rodrigues — Distribuida pela AGENCIA MERIDIONAL)

CINE RIO GRANDE

Avenida Deodoro, 635 — Fone: 1531

— HOJE —

Matinée ás 15,30 — Soirée ás 20 horas

CIDADE NUA

com Barry Fitzgerald

A alma de uma cidade! Suas vergonhas!... Suas paixões... Seus segredos intimos...

— Quarta-feira —

A DESDENHADA

com Robert Hutton e James Paige

Uma brincava com o amor... a outra vivia procurando romances e o namoro — ela divertia-se com as duas...

— Domingo —

ACORDES DO CORAÇÃO

com JOAN CRAWFORD e JOHN GARFIELD

A Noruega e a defeza do Ocidente--

O parlamento da Noruega aprovou, contra o voto dos deputados comunistas, a adesão do país ao Pacto do Atlantico Norte. Ao mesmo tempo, respondeu á Russia que não considerava util, assinar presentemente com ela um acordo de não agressão, conforme lhe fora solicitado pelo governo soviético. Um fato tinha que ser, necessariamente, consequencia do outro.

O Pacto do Atlantico Norte enquadra-se nos propositos e compromissos das Nações Unidas. E' um entendimento regional de defesa que não se dirige contra nenhum país e tem por objetivo tornar mais solidas e efetivas as obrigações contraidas pelos signatarios como membros da sociedade de Lake Success. Esse carater explicito do instrumento internacional que está sendo negociado não justifica as desconfianças suscitadas pela Russia e paises satélites contra êle.

A adesão da Noruega dará como resultado indireto trazer eventualmente a colaboração da Suecia ás finalidades militares do Pacto do Atlantico, através dos compromissos que o governo de Estocolmo está disposto a aceitar no Pacto Escandinavo. Assim toda a peninsula poderá, na hipotese de uma agressão ao oçidente, colocar-se solidariamente ao ladó das democracias, sem provocar ao mesmo tempo as represalias prometidas por Moscou contra a Finlandia, se a Suecia assinasse o documento que está sendo elaborado em Washington.

A deliberação do governo norueguês servirá, no entanto, de motivo para que a União Sovietica assuma uma atitude ameaçadora para o conjunto dos paises Escandinavos como já se perceber, nas descabidas exigencias que está fazendo em Estocolmo, a respeito da prisão de concidadãos estonianos e letões que se envolveram numa trama de espionagem surpreendida pela policia sueca.

A Russia exige que os seus agentes trabalhem com plena liberdade, considerando ofensiva aos seus melindres e interesses a legitima defesa dos governos que perseguem os espiões. Pode se perguntar o que aconteceria a um cidadão sueco, colhido nas malhas da NKVD como agente de espionagem estrangeira. O numero de cidadãos estrangeiros que se acham na Siberia, morrendo sob as penas do trabalho escravo, apenas por suspeita de hostilidade ao regime soviético é sucesso e nenhum governo ocidental se lembraria sequer de formular o mais ligeiro protesto contra os processos injustos a que foram submetidos.

Os observadores internacionais esperam para os proximos dias um agravamento da crise entre o oriente e o ocidente, como resultado da decisão da Noruega. A imprensa russa, na previsão de que Oslo acabaria aceitando o convite que lhe fizeram os Estados Unidos, a Inglaterra e a França, vinha, nos ultimos tempos, fazendo severas acusações ao pequeno país e veladas ameaças de que poderiam ser tomadas represalias contra ele, caso viesse a comprometer-se com os "imperialistas ocidentais na provocação de uma guerra contra as democracias populares".

E' possivel, portanto, que Moscou tente paralisar o governo norueguês ou por uma ação direta que poderá ir até a ruptura de relações diplomaticas ou por meio de pressão sobre a Suecia, para que esta impeça o a adesão de Oslo ao Pacto do Atlantico Norte, sob pena de concretizarem as medidas de precaução soviética na Finlandia, já previstas no tratado de Paz com essa republica e que se efetivarem colocarão o governo de Estocolmo numa posição sumamente crítica, do ponto de vista da sua defesa.

Comemorações pela U.M.E.N.

Na tarde de domingo ultimo, realizou-se, pelos componentes da União da Mocidade Espirita Norte-Riograndense, reunião comemorativa da passagem de mais um aniversario do termino da vida material do Cristo, por ocasião de 14 de Nizan, pelo Calendario Judaico, correspondendo a 3 de abril, no Calendario Gregoriano.

Na solenidade, discursou sobre a missão de Jesus o jovem Ilpe Viana, seguindo-se na tribuna o sr. Sebastião Avelino, que disse da obra do Nazareno.

Falaram, ainda, o sr. Antenor Melo e Jovem Ismael Neves, havendo a seguir um programa de arte espiritualista com numeros de cantiços e recitativos, respectivamente, pela jovem Lucia Viana, ao piano, e jovens Ilpe Vianna Elma Ribeiro e a criança Zorildo Costa.

RÁDIO POTÍ S. A.

AVISO AOS ACIONISTAS

A Rádio Potí S. A. avisa aos srs. acionistas que estão á sua disposição na séde desta sociedade, á Avenida Dedoro, 246, dos documentos de que trata o artigo 99, do decreto-lei n.º 2.627, de 26 de setembro de 1940.

Natal, 30 de março de 1949.

(a) João de Meiros Calmon
Diretor-presidente

(a) Edilson Cid Varela
Diretor-gerente

BACALHAU

— Receberam —

R. Chaves & Cia.

ARMAZEM NATAL

Av. Rio Branco, 565

EDIFICIO QUINHO

Av. Duque de Caxias, 80

Fones: 1210 — 1258

Informações uteis

FARMACIAS DE PLANTÃO

Farmacia Maia, á praça Sete de Setembro — Cidade Alta.

Farmacia São José, á rua Presidente Quaresma — Alecrim.

FILMES DO DIA:

RIO GRANDE — A's 15,30 20 horas — "Cidade Nua", um bom filme, com Barry Fitzgerald.

Preço; Cr$ 7,20.

REX — A's 15,30 e 19,45 — "Festa Brava", um autentico sucesso musical da Metro, com Esther Williams.

Preço: Cr$ 7,20.

S. LUIS—A's 15,30 e 19,45— "Entre o Amor e o Pecado", uma suberba produção em tecnicolor, com Linda Darnell.

Preço: Cr$ 6,00.

ALECRIM — 15,30 e 19,45 — "Dansemos esta noite", e a 3ª serie de "O Fantasma".

S. PEDRO —15,30 e 19,30 — "Noite de Surpresa".

POPULAR — 15,30 e 19,30— "Ao Despertar do Mundo".

PAGAMENTO NO TESOURO FEDERAL

O Tesouro Federal pagou hoje:

Agentes Fiscais do Imposto de Consumo e Salario-Familia dos aposentados dos Institutos e Caixas de Aposentadorias e Pensões.

De amanhã até o dia 12 será feito o pagamento do pessoal que não recebeu nos dias indicados na presente escala.

ESTADUAL

O Tesouro Estadual pagará amanhã:

Departamento de Educação: Ginasio Normal de Mossoró, Grupo Escolar "30 de Setembro", Professores de 1ª Classe e Zeladores, Professores de 4ª Classe e Professores Provisorios. Subvenções e Auxilios da Capital. Departamento de Saude Publica: Laboratorios, Farmacias e Hospitais. Extranumerarios, Mensalistas. Centro de Saude do Interior. Departamento da Segurança Publica: Delegacias de Policia e investigadores. Policia Militar: Praças.

PAGAMENTOS DAGUA

A Repartição de Saneamento de Natal está avisando que começou as cobranças das Taxas Dagua e Esgotos, referentes ao trimestre de janeiro a março.

TELEGRAMAS RETIDOS:

Encontram-se retidos os seguintes telegramas na Diretoria dos Correios e Telegrafos:

Ajinho; Amauri Bezerra, Padre Pinto 617; Antonio Augusto, S. Miguel 172; 1º Sargento Alberto Lobo; Ademar Gauge Leite, pça Raul Soares 267; Urgente para Aluizio Oliveira; Carmelio Azevedo, Rio Branco 84; Dulce Barbosa, Pereira Simões 39; Deia Souza, Olimpio Bandeira 4; Geraldina; Iraci Rodrigues, Trav. Riachuelo 40; Ifenet Fernandes Carvalho, Caixa Postal; Dep. José Humberto, Pensão America; José Farias, Felipe Camarão 620; Jobiseis; José Martins; Joana Miranda; Metorseg para Fonteneli; Murilo Fernandes, Rodrigues Alves 911; Mario Alves, Santo Antonio 8; Matarazzo; Maria Fernandes; Pires, Misericordia 730; Pedro Marques, Paula Barros 570; Ranete, Hermes da Fonseca 154; Teodulo Barreto, Santo Antonio 168; Wilson Ribeiro de Vasconcelos; Francisco Bento, Rua S. João 119; Hermita Cansansão, Vigario Bartolomeu 86; José Costa de Araujo, Av. Deodoro 412.

Registro Civil

Foram feitos, durante os dias 30 e 31 do mês de Março do corrente ano, no 4.º cartório judiciario, desta cidade os seguintes registros:

DIA 30 — Nascimento

Ozaura Alexandre de Souza, nascida a 8 de outubro de 1933, filha de José Alexandre da Camara e de dona Severina Maria da Conceição;

— Maria Alexandre de Souza, nascida a 10 de julho de 1934, filha de José Alexandre Camara e de dona Severina Maria da Conceição;

— Francisco Ivanildo de Araujo, nascido a 22 de março de 1949, filha de Jorge Ferreira de Araújo e de dona Geralda de Souza;

— Manoel Pedro de Souza, nascido a 24 de dezembro de 1911, filho de Maria Francisca da Conceição;

— João Cancio da Silva, nascido a 20 de outubro de 1923, filho de João José Benedito e de dona Luiza Petrolina da Silva;

— Francisco das Chagas Lucena, nascido a 16 de junho de 1948, filho de Francisco Garcia de Lucena e de dona Aldair Correia de Lima;

— Maria Jailda de Oliveira nascida a 22 de março de 1949, filha de Antonio Carlos Filho e de dona Francisca Carlos de Oliveira;

— Luiz Faustino do Nascimento, nascido a 15 de janeiro de 1933, filho de Astrogilda Maria da Conceição;

— Kerginaido Faustino do Nascimento, nascido a 8 de janeiro de 1935, filho de Astrogilda Maria da Conceição;

— Arlinéte Araujo Vicentini, nascida a 22 de fevereiro de 1949, filha de Arlindo Vicentini e de dona Julieta Araújo;

— Maria da Salete do Nascimento, nascida a 7 de setembro de 1939, Luiz Gonzaga do Nascimento, nascido a 4 de dezembro de 1941, Antonio do Nascimento, nascido a 29 de março de 1943, José Pedro do Nascimento Filho, nascido a 11 de abril de 1945, Edilson do Nascimento, nascido a 2 de janeiro de 1948, filhos de José Pedro do Nascimento e de dona Geralda Pereira do Nascimento;

CASAMENTOS

Possidonio Juvino de Lima operario, com 22 anos de idade, natural de Macaiba, deste Estado, filho de Juvino Francisco de Lima e de dona Maria Tavares de Lima, com Maria Francisca de Assis, de prendas domesticas, natural de Macaiba, deste Estado, com 18 anos de idade, filha de José Marques de Queiroz e de dona Ana Marques de Queiroz, ambos solteiros, residentes e domiciliados nesta capital;

— José Belarmino Filho, funcionario do Serviço de Febre Amarela, natural de Tabaiana do Estado da Paraiba, filho de José Belarmino da Silva e de dona Maria Belarmino da Silva, com Alzira da Silva Coelho, natural de Jardim do Seridó deste Estado, filha de Paulino Alexandre Coelho e de dona Luzia Maria de Jesus, ambos solteiros, residentes e domiciliados nesta capital;

— Francisco Rodrigues da Costa, comerciante, com 27 anos de idade, solteiro, natural de Macau, deste Estado, filho de Euclides Rodrigues da Costa e de dona Maria Pinheiro da Costa, com Rosalia Rodrigues e Silva, de profissão domestica, viúva, natural desta capital, filha de João Rodrigues da Costa e dona Maria Teixeira da Costa, residentes e domiciliados nesta capital;

Jorge Freire de Menezes, cabo da marinha de guerra, natural de Fortaleza, capital do Estado do Ceará, com 24 anos de idade, filho de José Freire de Menezes e de dona Mariana Freire de Menezes, com Maria Pereira da Silva, de serviços domesticos, com 21 anos de idade, natural de Bananeiras, do Estado da Paraiba, filha de Severino Pereira da Silva e de dona Silvina Pereira da Silva, ambos solteiros, residentes e domiciliados nesta capital.

O Mucus da Asma Dissolvido Rapidamente

Os ataques desesperadores e violentos da asma e bronquite enfraquecem o organismo, minam a energia, arruinam a saúde e debilitam o coração. Em 3 minutos, **Mendaco**, nova fórmula medica, começa a circular no sangue, dominando rapidamente os ataques. Desde o primeiro dia começa a desaparecer a dificuldade em respirar e volta o sono reparador. Tudo o que se faz necessário é tomar 2 pastilhas de **Mendaco** ás refeições e ficará completamente livre da asma ou bronquite. A ação é muito rápida mesmo que se trate de casos rebeldes e antigos. **Mendaco** tem tido tanto êxito que se oferece com a garantia de dar ao paciente respiração livre e fácil rápidamente e completo alívio do sofrimento da asma em poucos dias. Peça **Mendaco**, hoje mesmo, em qualquer farmácia. A nossa garantia é a sua maior proteção.

Mendaco Acaba com a asma.

USE PASTA DENTIFRÍCIA

FORHAN'S

Não custa mais do que os dentifricios comuns

DR. JOÃO TINOCO FILHO

MEDICO PARTEIRO

Chefe da Clinica de Partos do Hospital Miguel Couto

Especialista em Partos, Molestias de Senhoras, Diatermo Coagulação, Ondas Curtas

Tratamentos genecologicos com hora previamente marcada para senhoras

Horario: Das 15,30 horas, diariamente

Consultorio: Edificio Rian — Rua João Pessoa 163

Residencia: Jundiai 377

Fone 1415

A BOA LOGO PASSA GELOL QUANDO SE FALA GELOL

MOORE-McCORMACK Lines

"MORMACKITE" Esperado a 5 de Abril, receberá cargas para Nova York

PROXIMAS SAIDAS DOS ESTADOS UNIDOS

"MORMACREED" Sairá de Nova York a 27 de Março

"MORMACLARK" Sairá de Nova York a 8 de Abril

"MORMACTERN" Sairá de Nova York a 22 de Abril

Mais informações com

MOORE-McCORMACK (NAVEGAÇÃO) S. A.

RECIFE - SÃO LUIZ - BAHIA - RIO - SANTOS - BELÉM - SÃO PAULO

NATAL: Rua Frei Miguelinho, 14

RUY MOREIRA PAIVA

FONES 1649 e 1998 — CAIXA POSTAL 59

ESTRADA DE FERRO CENTRAL DO RIO GRANDE DO NORTE

— Aviso ao Publico —

NOVOS PREÇOS DE PASSAGENS DE NATAL A JOÃO PESSOA E RECIFE

A Direção da Estrada de Ferro Central do Rio Grande do Norte, aviza ao publico que, a partir do dia 9 do corrente, os preços de passagens em Tráfego Mutuo com a Great Western sofrerão majoração em virtude do acrescimo de 2% em favor daquela Ferrovia — referente ao percurso entre Nova Cruz a João Pessoa e Recife.

Quanto ao trecho Natal Nova Cruz permanecerá o preço em vigor.

A nova tabela de preços passará a ser a seguinte:

— NATAL — JOÃO PESSOA —

1ª classe	—	Ida	Cr$ 56,00
" "	—	I. Volta	Cr$ 90,00
2ª classe	—	Ida	Cr$ 40,80
" "	—	I. Volta	Cr$ 64,30

— NATAL — RECIFE —

1ª classe	—	Ida	Cr$ 86,00
" "	—	I. Volta	Cr$ 139,10
2ª classe	—	Ida	Cr$ 638,0
" "	—	I. Volta	Cr$ 101,80

Natal 3-4-49

Chefe do Trafego

(a) F.C Bezerril

Imigração estrangeira...

(Conclusão da ultima pagina

meu trabalho inclui varios artigos subordinados ao titulo "Dessecamento dos Vales Umidos", nos quais estabeleci, uma vez conseguida essa finalidade, a localização de conterraneos, que fossem agricultores e pudessem explorar as terras melhoradas, com as mesmas vantagens dos imigrantes estrangeiros no sul do país, protegidos pela legislação do tempo, que não passou aliás por modificações muito sensiveis. De então para cá, não perdi o meu interesse pelo assunto e só tenho a lamentar que essa drenagem, quer na zona do Ceará-Mirim, que compreende os vales de Panad" e Maxaranguape e na da Great Western, onde eles são muito mais numerosos, pouco ou quasi nada tenha sido realizado. Sinceramente tive grandes esperanças, quando tais melhoramento foram confiados ao Departamento Nacional de Obras e Saneamento, que possue incontestavelmente um numero de tecnicos teoricamente capazes e alguns deles com experiencia incontestavel na drenagem e saneamento da Baixada Fluminense.

RECORDANDO O PLANO DA AÇUDAGEM

— "Toco nesse assunto porque o meu interpelante tem por suas virtudes de jornalista interessado pelas coisas serias de minha terra, um crédito não pequeno de estima e confiança. Acrescento que só me animo a responder, porque toda ignorancia é atrevida e a minha tem sido atrevidissima, com uma intromissão meiga e quem sabe si até pedante, em assuntos de engenharia hidraulica. Por conta desse vicio já me abalancei a responder a um engenheiro de renome nacional, credor de minha admiração, de quem tenho ainda a honra, penso eu, de ser amigo, o qual investiu com inaudita coragem e furor contra um plano das obras de irrigação do nordeste e contra os planos os planos adotados pela Inspetoria de Obras Contra as Secas, propostos á solução desse grande problema nacional. Fui feliz porque ele não revidou á minha critica, pela razão, conjeturo eu, de que o elefante não chega a perceber a picada do mosquito.

No caso vertente, o que me acode, a proposito da drenagem do vale principal do municipio de Arês, há muitos anos encharcado, o de Santo Alberto, se reduz a conhecimentos obtidos numa demorada visita que fiz áquela zona, em companhia do dr. Alvim Schmmelpfeng, engenheiro, sem nenhum favor, competentissimo na especialidade de portos, rios e canais e que passou pela nossa inspetoria deixando traços impereciveis de sua operosidade e entre os operarios e habitantes das Rocas a lembrança de um grande coração, humano e bemfazejo. A ele devo a continuação da aprendizagem que iniciei em materia de portos, com Decio Fonseca, Miranda Carvalho e Francisco Gallotti, aprendizagem que enriqueci com a leitura dos relatorios de Pereira Simões e Souza Gomes.

A LIÇÃO DE SCHMMENLPFENG

— "Essa excursão no municipio de Arês, em companhia do grande Schmmelpfeng, foi-me util como lição, que não desaprendi e agora recordo para a atrevida apreciação, que por sua solicitação passo a fazer, relativamente ao projeto que está sendo executado para desobstrução do Vale de Santo Alberto.

A lição do dr. Schmmelpfeng foi a seguinte: as obras de drenagem do Vale de Santo Alberto são extremamente dificeis, porque o engenheiro terá de prestar simultaneamente atenção, no projeto que houver de organizar, á possivel invasão das aguas do mar e guiar-se em grande parte por informações das pessoas mais antigas e mais experientes da região. O dr. Schmmelpfeng já tinha em vista, na ocasião, os danos causados, de maneira irremediavel, pela invasão da maré, no Vale do Jacu', numa extensão apreciavel, por motivo do alargamento da barra do Tibau, que numa só noite, durante a enchente catastrófica de 1924, aumentou sua estreiteza para 200 metros de largura. O que o esforço dos governos não tinha conseguido em muito tinha conseguido em muitos decenios, realizou catastroficamente aquela enchente, que transformou a lagoa de Guaíra num lago salgado. Extinguiu seus saborosos e famosos camarões, substituindo-os pela especie ou variedade Vila Franca, pequeninos e desgostosos".

AREAS SACRIFICADAS PELO MAR

— "Hoje, todas as terras agricolas, que fazem a fartura do municipio do Arês estão perdidas. Onde medravam lavouras viçosas, crescem hoje os mangues, que em muitos lugares se alteiam a alguns metros. A invasão das aguas salgadas foi de tal ordem, que atualmente já alcançam Estivas, no municipio de Goianinha.

Peço-lhe desculpas para manifestar meu receio por desastre equivalente, si for executado, segundo informações fidedignas, o projeto do Departamento Nacional de Obras e Saneamento, referente á drenagem bastante dificil desse vale. Segundo conversas com pessoas interessadas na recuperação dessas terras, o serviço tem por fim obter que as aguas sejam escoadas para a lagoa de Papeba e daí para a lagoa de Guarairas, passando desta para o oceano, pela barra do Tibáu. O volume a escoar é correspondente aos rios que despejam na lagoa de Papari e o rio Santo Alberto ou Faldum. O vento favorece a invasão da agua salgada para a zona do vale de Santo Alberto e lagoa de Papari devido a sua situação topográfica".

RESTABELECER O REGIME NATURAL

— "A meu ver, o projeto devia visar restabelecer a largura e profundidade desses rios com as retificações aconselhadas, pelo estabelecimento de um regime de escoamento adequado á conservação da umidade das terras marginais. Um escoamento total e violento determinará uma esterilidade, que não poderá ser remediada pelos olheiros ali existentes. Para dar uma idéia mais precisa do que era o regime anterior, lembramos que a tradição dos mais antigos moradores daquela zona se refere a um tempo de fartas colheitas, em que as aguas que corriam no leito desses rios ficavam ao alcance dos braços das pessoas que deitadas á margem dos barrancos, colhiam facilmente a agua em correnteza. Com três metros de profundidade, evidentemente, os canais que estão sendo abertos determinarão a invasão pela agua salgada em extensão e volume imprevisiveis, tornando as terras marginais absolutamente estereis, tal qual já sucede com a parte do vale do Jacu', cuja penetração das marés já atingiu areas pertencentes ao municipio de Goianinha. As varzeas agricolas do Santo Alberto variam entre 300 e 500 metros de largura e sua fertilidade depende em muito da inundação periodica e natural das cheias invernosas. Penso que a sabedoria consistiria em restabelecer o regime antigo do rio, cuja largura não excedia de 5 a 6 metros, com uma profundidade muito inferior á fixada no projeto em execução, que estabelece mais de 3 metros de profundidade e 16 de largura.

NADA DETERÁ A INVASÃO DO MAR

— "A meu ver, si esse projeto não for convenientemente modificado, nada deterá a invasão da região pela agua salgada, em propagação pelas terras baixas. Esse resultado é inevitavel, até porque a vasão dos rios é muito lenta durante a estiagem, não influindo dessa forma para atenuar siquer o impulso das marés enchentes. Acresce que esse resultado ainda teria repercussão na lagoa de Papari, que passaria tambem a receber toda a agua das grandes marés, num periodo mensal de 5 a 6 dias, suficiente para favorecer o desastre que empiricamente estou prevendo.

Parece assim, que a solução mais indicada, uma vez que se tornou impossivel a obstrução, mesmo parcial, da barra do Tibáu, seria a escavação de um canal em nivel e largura previamente estudados e mais ou menos na orientação do chamado canal do governo, destinado a estabelecer a ligação entre as lagoas de Papari e Papeba".

ERRO DE NIVEL A EVITAR

— "O desaguamento do rio Santo Alberto, que se fazia na lagoa de Papari, foi modificado ha cerca de cinco anos, por meio de um canal de dois metros de largura, ou pouco mais, por um de profundidade, que partindo da ponte ali atualmente existente, seguia na orientação da lagoa de Papeba. Esse projeto foi agora, segundo me informam, substituido pelo referido canal de 16 metros de largura e 3 ou mais de profundidade, em transito muito proximo das terras altas em direção á lagoa de Papari. Este, a meu ver, o erro prejudicial, que deve ser evitado.

Ainda desta vez o técnico deve ouvir os habitantes da região e por informes obtidos, de mais antigos e experientes, organizar o projeto das obras a ser executado."

CONCLUSÕES EM MATERIA DE DRENAGENS

— "Em tudo que rapidamente lhe estou expondo, deve haver muito erro e muita apreciação á margem do assunto. O que haverá, porém, o isso eu lhe asseguro, é o meu espirito de colaboração, ás vezes impertinente, em tudo que diz respeito aos melhoramentos de nossa terra. Quando em certa época discuti pela imprensa a desobstrução do vale do Ceará-Mirim, tive oportunidade de citar algumas lições magistrais do engenheiro hidraulico, sr. Mackenzie, inspetor de obras construidas pelo governo inglês na India. Naquela ocasião citei textualmente suas tres conclusões capitais em materia de engenharia hidraulica, atinentes a drenagem de vales encharcados:

1º — Que uma elevação do nivel das aguas do subsolo, embora muitas vezes benefica, é decisivamente prejudicial nas terras baixas. (Sem aplicação no caso vertente).

2º — Que a conservação eficiente dos drenos naturais não deve nunca ser descurada. (Preceito a ser futuramente observado na especie).

3º — Que o excesso de drenagem, em certos casos, pode ser tão prejudicial ás plantações, como o excesso de irrigação. (Neste preceito está a chave da drenagem dos vales umidos de nossa terra, principalmente os que ficam situados na zona da Great Western.

Volto ao nosso ponto primitivo — conclue o sr. Elei de Souza. — Não temos terras para localizar imigrantes estrangeiros. E quanto aos vales umidos, sua area é muito pequena e não chega siquer para localizar uma parte minima dos nossos agricultores, forçados a emigrar para a zona do litoral, na constancia de alguma futura e sempre temida calamidade. Tudo, a meu ver, em materia de imigração estrangeira que podemos desejar como finalidade proveitosa, será atrair para o Rio Grande do Norte alguns técnicos, que venham orientar e desenvolver a nossa atividade agro-pecuaria, ainda em tamanho atrazo.

PSICOTESTE

VOCÊ SABE RECEGER?

Os Smith ficam nervosos, e irritados sempre que dão uma festa em sua casa. Os convidados, por sua vez, saem de lá jurando nunca mais aceitar outro convite.

Existe a mesma atmosfera tensa e desagradavel nos seus jantares e festas? Em caso afirmativo ,é possivel que a causa seja o excesso de preocupação e de cansaço que os preparatifos para a festa lhe acarretam. Tambem é possivel que lhe falte confiança em si e a capacidade de mostrar-se natural e expontanea, deixando de lado as formalidades dispensaveis.

O teste de hoje servirá para descobrir a causa do fracasso de suas festas e para dar-lhe algumas ideias sobre como se deve receber.

(Conte 3 pontos para "sim" 1 para "ás veses" e 0 para "não".

Calcule depois o total).

1 — Costuma discutir com pessoas de casa, apesar da presença de hospedes e visitas?

2 — Convida tanta gente para suas fertas que a maioria dos convidados fica sem ter onde se sentar ou mesmo sem poder se mover?

3 — Conta exclusivamente com a bebida para alegrar o ambienae?

4 — Deixa os convidados por sua conta, não procura ajeitar as caisas quando vê os homens de um lado e as mulheres de outro?

5 — Insiste para que todos tomem parte num jogo ou danca que planejou?

6 — Mostra-se exageradamente cerimoniosa e perde a naturalidade quando tem visitas em casa?

7 — Tenta, de uma só vez convidar todas as pessoas a quem precisa retribuir convites, embora sabendo que certos casais não se dão muito bem uns com os outros?

8 — Anda nervosamente, de um lado para o outro, perguntando se as pessoas estão se devertindo?

9 — Insiste co mos convidados para que aceitem mais alguma coisa apesar de suas delicadas recusas

10 — Passa a noite a se desculpar, se um prato não ficou bem feito?

:10 nsns

Se tiver um total de 22 a 30 pontos, nem , você nem seus convidados têm prazer em suas festas, unicamente porque você as estraga com seu nervosismo e o exagerada preocupação de agradar. Melhor será preocupar-se menos e convidar grupos menores e mais homogeneos. Se tiver um total de 3 a 21 ponca de muitas faltas, indicadas pelas perguntas respondidas afirmativamente, para que suas festas sejam boas. Com 2 pontos ou menos, suas festas devem ser muito boas. Você sabe receber.

CRIME E CASTIGO

Leiam "O Cruzeiro"

PEQUENOS SEGREDOS DO MUNDO

Os abnegados da ciencia — Ciencia e politica na Russia — Original catalogo de côres

No "Livro Verde" que acaba de ser publicado pelo Conselho de Pesquisas Médicas, de Londres, três jovens mulheres são incluidas na lista de honra dos que se prestaram voluntariamente a servir como cobaias humanas. Essas mulheres, juntamente com vinte homens, dos pacifistas, alistaram-se no Instituto de Pesquisas de Sheffield, para experiencias em beneficio da espécie humana. Uma das experiencias consistia em viver sob uma dieta muito deficiente em vitamina A, em alguns casos por mais de dois anos. O relatorio diz que "os voluntarios podiam abandonar livremente a experiencia quando quisessem. Mas preferiram perseverar, mês após mês, nessa dieta insipida e monótona e na desagradavel rotina dos exames clinicos e de laboratório, o que, por sua vez, prova a sua tenacidade e espirito publico". Quando iniciaram as experiencias, nenhum dos voluntarios sabia que efeitos seriam produzidos pela carencia da VitaminaA. Quatro dêles contrairam doenças graves. Dois ficaram tuberculosos, embora estivessem em perfeita saude no começo da experiencia. Os resultados da pesquisa sobre os efeitos da deficiencia da Vitamina A no organismo humano foram muito importantes, inclusive no que se refere á cegueira (ENS).

* * *

"Nós, cientistas soviéticos, somos convencidos de que não há nem pode haver ciencia no mundo, "divorciada da politica", declarou a Academia de Ciencias da URSS em resposta a uma carta do prof. Muller, da Universidade de Indiana (USA) em que informava não mais querer ter representação na Academia.

A resposta da Academia foi publicada no "Monitor Scientifico" e vem mais uma vez confirmar a completa subvergencia ao dogma politico na União Soviética. "A essencia da questão", acrescentou a Academia, "é saber com que politica a ciencia se liga e quais os interesses que serve, as do povo (isto é, os Comunistas) ou os dos exploradores (isto é, todos os demais).

* * *

Acha-se em preparo na Grã-Bretanha uma obra unica e fora do comum para referencias. Trata-se de um dicionario de côres para decorações internas o qual será o primeiro trabalho do genero a ser publicado, sob o patrocinio do Conselho Britanico de Côres. O Conselho é uma organização independente, financiada por subscrição de seus membros e pelos emolumentos pagos pela industria por serviços especiais, e trabalha em estreita cooperação com o Conselho de Planejamento Industrial, a Real Sociedade de Artes e outros orgãos e departamentos governamentais. O dicionario contem os padrões de 378 cores diferentes, tendo sido gastos sete anos de pesquisas intensivas para seu preparo.

Oportunidades

CASAS

ALUGA-SE a casa na praia de Areia Preta, de propriedade do des. Floriano Cavalcanti, onde funcionou o Bar Leblon.

Tratar com Madruga na Camara Municipal.

ALUGAM-SE duas confortaveis salas servindo para consultorios, escritorios de representações, á Rua Ulisses Caldas, 116, 2º andar, Edificio Propes ô. Tratar no Banco do Povo S|A, nesta.

ALUGAM-SE quartos no predio á Av. Rio Branco, 605 ou apartamento completo.

Tratar no mesmo.

Ponto Comercial

PONTO COMERCIAL

Vende-se uma mercearia na Av. Rodrigues Alves, 658, ou troca-se por casa de residencia ou outro objeto de valor.

Trata-se na mesma ou com Francisco Capistrano, Mercado da Cidade Alta, Local 15 Rua A. Fone 2002.

DIVERSOS

ATENÇÃO — Aparelho Sanitario marca "Santos", á venda na Rua Sachet, n. 191, preço especial.

CARRO FORD 29

Vende-se um automovel Ford 29 em perfeito funcionamento. Tratar na Amaro Barreto, 1671.

— BAR BOLERO —

Vende-se este Bar, instalado na Avenida Rio Branco, 669, em frente ao Cinema Rex. Otimo ponto para qualquer negocio.

Trata-se no mesmo.

Em transito por Natal a sra. Chardon de Lara

Transitou ante-ontem, pelo aeroporto de Parnamirim, pelo avião de prefixo LV-ABQ da Fama e procedente de Buenos Aires, a conhecida regente argentina Dorinda Amelia Chardon de Lara, que se destina á Paris onde vai reger uma serie de concertos a convite da orquestra Sinfonica de Paris.

Irmandade do Senhor dos Passos

PROCISSÃO DO ENCERRO E ENCONTRO

Esteve concorridissima a sessão que a Veneravel Irmandade do Bom Jesus dos Passos realisou domingo passado, ficando definitivamente assentadas todas as providencias para se efetuarem as tradicionais procissões do Encerro e Encontro, respectivamente nas proximas quinta e sexta-feiras.

Aberta a sessão pelo Provedor, sr. Teodorico Guilherme, e depois da leitura da ata e do expediente, passou o provedor a receber o compromisso do novo associado, Pedro Paulo Segundo a quem foi entregue o seu diploma de Irmão dos Passos.

Satisfeito o Cap. II do Compromisso, tiveram aceitação unanime para pertencerem á Irmandade, os srs. dr. João Dutra de Almeida, dr. Vicente Maciel Luz, Manoel Ernesto Nobre e dd. Angela Eugenia de Oliveira, Iria de Oliveira Lima, Maria Teodora de Melo, Francisca Monteiro Pegado e Maria do Carmo Pegado.

Em seguida o Provedor designou os Irmão que vão conduzir o Folio, Andor e Pendão e bem assim os lugares dos "Sete Passos", no dia da grande procissão do Encontro.

Depois da explicação do Provedor, sobre as muitas providencias que já havia tomado para as tradicionais procissão, este ano, terem o maior brilho e imponencia, declarou que, na p. quinta-feira, deverá chegar, pelo Cruzeiro do Sul, o Revmo. Padre Dr. Francisco Tavares de Braganca, Diretor da Faculdade de Filosofia de Recife, o qual bem pregará o sermão do Encontro, cuja cerimonia, como nos anos anteriores, deverá se realizar em frente ao Palacio do Governo.

Ficou resolvida a melhor maneira de ser este ano ornamentado de cravos naturais, o Andor dos Passos, e o Provedor depois de fazer um apelo a todos os associados, no sentido de encontrar em cada um, a sua melhor cooperação para a emocionante procissão do Encontro, entregou o "Aviso" da Guarda de Honra ao Santo Patrono e consoante explicará pela imprensa, não dispõe de tempo para ir a proxima dadeira que não compareceram á reunião e não providenciaram para receberem o mesmo "Aviso", achando-se os mesmos na sede da Irmandade.

Com a passagem do jubileu do Santo Padre, o Papa Pio XII, o Provedor disse da satisfação dos catolicos brasileiros do mundo inteiro e solicitou que na ata ficasse um voto de felicidade ao Chefe Supremo da Igreja Catolica, o que ficou aprovado todos, encerrando-se a sessão.

Industria Textil Estrela S. A.

De conformidade com o nº 8 do Projeto anexo ao Prospecto de Estatutos da INDUSTRIA TEXTIL ESTRELA S. A., são convocados todos os subscritores de ações da referida sociedade para a reunião de instalação, a realizar-se no dia 13 do corrente, mês de Abril, ás 16 horas, á Av. Duque de Caxias 120, sala 108, nesta capital.

Cronica social

ESTUDOS DO DIREITO

Durante o ano passado um jovem academico de Direito, Valdenicio de Sá Leitão, juntou alguns colegas em torno da ideia de um centro de estudos referentes a pratica profissional e formação da cultura juridica. A ideia venceu a resistencia costumeira aos empreendimentos dessa natureza. Fundou-se o Centro Academico de Direito e com esta denominação modesta para os nossos tempos instalou-se numa das salas do Ginasio Sete de Setembro. A primeira reunião solene foi sumamente auspiciosa. Ocupou a tribuna, em magnifica e instrutiva conferencia, o desembargador Miguel Seabra Fagundes, que subiu da orbita da magistratura estadual para ser hoje um nome de citação no movimento das questões do Direito no país. Alem do mais, o assunto correspondia ás pretensões de um bem intencionado centro de estudos de Direito: "Da importancia do Direito Processual na Iniciação Juridica". Estava lançada a primeira celula da vida do Centro.

Não demorou a segunda. Dela se encarregou um advogado e dos mais novos: Raimundo Nonato Fernandes, sobre "Alguns aspectos do exercicio da advocacia". Um juiz, dos mais integros, falou depois sobre "O papel do juiz na socialização do Direito". Foi Dario Jordão de Andrade. Outro juiz, não menos ilustre, João Maria Furtado, prosseguiu com as "Notas sobre a evolução do nosso Direito". Ainda é um juiz, e de grande talento, Edgar Barbosa, quem se encarrega de discorrer sobre "Alguns aspectos da livre convicção". Neste ponto surge em Natal o lider socialista professor Hermes Lima e fala aos moços academicos sobre "A Democracia como sistema de vida e como norma de governo". Outra destacada figura do fôro, o advogado Alvamar Furtado, leva ao Centro uma interessante "Conversa a proposito da Justiça do Trabalho". Até que o juiz Renato Dantas, nome de alto merito na nossa magistratura, encerra as atividades do primeiro Ciclo das conferencias discorrendo sobre "Etica profissional nas varias atividades do bacharel em Direito".

E' esta a sintese de um notavel movimento de cultura juridica a serviço de uma geração que está subindo os degraus da Faculdade. E já agora vai iniciar o segundo Ciclo a proxima conferencia de Oto Guerra, outro nome de elite entre os nossos cultores do Direito. Sua conferencia será: "Aspectos das sociedades anonimas". De maneira que a segunda fase do Centro Academico de Direito terá as mesmas condições de brilhantismo e vitalidade que constituiram os fundamentos da primeira. Os moços academicos de Direito têm, assim, um proveitoso prolongamento na sua propria terra das lições dos seus mestres nas Faculdades de Direito. E' um belo movimento que muito lhes servirá ao entusiasmo e ao estudo nas portas de um templo a que terão de ser fieis.

DANILO

O PRECEITO DO DIA

ALIMENTAÇÃO NOS CLIMAS QUENTES

A quantidade e a qualidade de alimentos a serem ingeridos varia de acôrdo com as necessidades do organismo. Nos climas quentes e nas estações quentes do ano, o organismo desprende relativamente pouca energia. Nestas condições, a alimentação simples e natural é a que mais convém.

Procure alimentar-se de acôrdo com as necessidades do organismo, preferindo os alimentos leves, pouco temperados e de fácil digestão. — SNES.

ANIVERSARIOS HOJE

Senhores

Omar Furtado, comerciante nesta capital.

— Virgilio Trindade, secretario do Departamento de Segurança Publica e membro da Academia Norte-Riograndense de Letras.

— Vicente Ferreira do Rêgo, auxiliar da firma Fernandes & Cia. Ltda., desta praça.

— Vicente Feijó, chefe da Inspetoria de Saude do Porto e clinico nesta capital.

— João Cardoso Dantas, tesoureiro da Estrada de Ferro Central do Rio Grande do Norte.

Senhoras

Conceição Lago Raposo, esposa do sr. Tiago Raposo, comerciante nesta praça.

— Helena Freitas de Gois, esposa do sr. Tomaz de Gois, funcionario publico estadual.

Jovens

Valdemar Morais de Lima, filho do sr. Euclides Felix de Lima, funcionario do Departamento de Saude Publica.

— Gilberto Guerreiro Barbalho, filho do sr. Isaias Barbalho e de sua esposa d. Ana Guerreiro Barbalho.

Senhoritas

Maria Ramos Ferreira, funcionaria da firma P. Silva & Cia., desta praça e filha do sr. José Pereira da Silva, já falecido.

— Alzenir Silva, funcionaria do Banco do Povo e filha do sr. Pedro Laurentino da Silva.

Crianças

Terezinha, filha do sr. Abilio Campos, já falecido.

— Helion, aluno do Colegio Santo Antonio e filho do sr. Salustiano Caldas Moura.

— José Estevam, filho do sr. Estevam de Andrade e de sua esposa d. Liolia Galvão Andrade.

NOIVADOS

Contrataram casamento no dia 27 p. passado, na cidade de Goianinha, o sr. Dagoberto Pinheiro da Camara, funcionario do Departamento da Fazenda, no municipio de Canguaretama, com a srta. Geni Marinho de Barros, filha do sr. João de Souza Marinho, proprietario em Piau, naquele municipio, e de sua esposa d. Amalia Beatriz de Barros Marinho.

Os noivos, que são pessoas bem relacionadas na sociedade local, vêm sendo muito cumprimentados por este motivo.

NOIVADOS

Na cidade de São José de Mipibu, no dia 27 de março, prometeram-se em casamento, o 1º sargento João Zacarias Batista, com a srta. Raimunda Eustaquio Fonseca, filha do sr. Manoel Eustaquio Fonseca e de sua esposa d. Helena Eustaquio Fonseca.

NASCIMENTOS

Foi alegrado, no dia 1º do corrente, o lar do sr. Geraldo Magela Cruz e de sua esposa d. Maria do Céu Cruz, com o nascimento de sua primogenita, que na pia batismal recebera o nome de Madga Lucia.

— Foi enriquecido ontem o lar do sr. Osorio Bezerra Dantas, Chefe da Divisão de Classificação de Produtos Agro-Pecuarios do Departamento de Agricultura e de sua esposa d. Silvia Ramalho Dantas com o nascimento de uma robusta garota que na pia batismal receberá o nome de Silvia Maria.

Por este feliz acontecimento os pais de Silvia Maria vêm recebendo muitas felicitações do seu grande circulo de relações de amizade.

Sifilis? Reumatismo?
ELIXIR DE NOGUEIRA

Enorme interesse pela exibição do Olaria

Filtros "ESTERILIZADOR CRUZEIRO"

Esteja livre, tomando água devidamente esterilizada, pelo material "ESTERILIZADOR CRUZEIRO", aprovado pelo DEPARTAMENTO DA SAUDE PUBLICA

Visitem, hoje mesmo, as nossas exposições

M., MARTINS & CIA.

Rua Frei Miguelinho, 130 — Ribeira — Natal

Caberá ao America F. C. enfrentar os "bariris"

Quinta feira, á noite, possivelmente, o sensacional confronto

Finalmente vamos ter oportunidade de vermos jogar em Natal mais um clube carioca, desta evez o Olaria Atletico Clube, que veiu realizar uma grande temporada no norte, iniciando-a em Recife.

As tentativas feitas pela Federação NorteRiograndense de Desportos afim de conseguir que o clube leopoldinense extendesse sua visita a esta capital foram afinal bem sucedidas, pois a direção da embaixada do Olaria concordou em fazer uma exibição nos nossos gramados.

A 7 ou 8 do corrente, porconseguinte, o conjunto clariense fará a sua apresentação aos natalenses, num embate em que terá como adversario o poderoso esquadrão do America F. C.

A exemplo do America, do Madureira e do Flamengo, cujas exibições tanto interesse despertaram em nossos meios esportivos, a vinda do Olaria é igualmente considerada como um acontecimento sensacional para a nossa vida esportiva, pelo que se espera a presença no estadio Juvenal Lamartine, de uma enorme assistencia, pois, certamente, nenhum aficionado deixará passar esta oportunidade de ver em ação "cracks" de renome nos gramados cariocas, tais como Odair, Lamparina, Moacir, Alcino, J. Alves e Esquerdinha.

Releva notar, ainda, que o quadro do Olaria é um dos mais homogeneos que atuam nos campos cariocas, autor de façanhas frente aos mais categorizados conjuntos do Rio.

OS INGRESSOS

Os ingresos para a temporada do Olaria serão cobrados aos seguintes preços:

Cadeiras numeradas	CrS	50,00
Arquibancada	CrS	30,00
Populares	CrS	20,00
Geral	CrS	10,00

— Os ingressos estão á venda desde ontem, na "Tipografia Augusto Leite", á rua Dr. Barata.

VIRA' PELO ITAIMBE'

A delegação do Olaria viajará a bordo do "Itaimbé", que é esperado em nosso porto, quinta-feira.

O quadro leopoldinense prosseguirá viagem no mesmo navio afim de cumprir uma temporada de tres jogos em Fortaleza.

Domingo, em São Paulo, o 2º. jogo dos brasileiros

Os bolivianos serão os os adversariss do quadro nacional--A rodada de amanhã, no Pacaembú

RIO, 5 (Meridional) — Os jogadores do selecionado brasileiro receberam pela vitoria de domingo sobre o Equador a gratificação de mil cruzeiros. Os reservas foram contemplados com quinhentos cruzeiros cada um.

Domingo, após o jogo, os cracks paulista seguiram para São Paulo. Os jogadores cariocas e mais Tesourinha seguem hoje.

Na capital bandeirante, os brasileiros treinarão amanhã e sexta-feira, em conjunto, preparando-se para o compromisso com os bolivianos domingo á tarde, no Pacaembu.

A RODADA DE AMANHÃ

O campeonato sul-americano prosseguirá amanhã á noite, em São Paulo, com os seguintes jogos:

CHILE x BOLIVIA

Paraguai x Colombia.

TRES JOGOS DOMINGO

Domingo nesta capital preliarão Paraguai x Equador e Peru x Colombia.

Em São Paulo será travado o encontro Brasil x Bolivia

Basquetebol

Mais uma vitoria dos natalenses

O Santa Cruz impoz-se ao quadro do Esporte Clube do Recife, por 26x16--Vitoria dos Aspirantes na preliminar

Encerou-se brilhantemente a temporada do Esporte Clube do Recife nesta capital.

Ontem perante numerosa e seleta assistencia que deixou nas bilheterias quasi mil e quinhentos cruzeiros, o quinteto rubro-negro cumpriu o seu segundo compromisso, tendo como adversario o quadro do Santa Cruz, campeão da cidade.

Como se esperava, o tricolor reafirmou o prestigio do bola ao cesto natalense, superando, nitidamente, ao conjunto do Esporte. Ficou evidenciado de maneira incontestavel, a superioridade do nosso basquetebol. O Esporte, no match de estreia, vitoriou pela contagem de 23x12 após dominar amplamente o primeiro tempo e equilibrar o jogo nos dois quartos finais. Na noite de ontem o campeão natalense atuando com mais desenvoltura e mostrando mais classe impoz novo revez ao five visitante, pela contagem de 26x16.

O panorama do prelio foi quasi o mesmo de sabado. O Santa Cruz encerrou o primeiro tempo com a vantagem de 16x7. Na fase final os visitantes apareceram mais dispostos, enquanto os tricolores pareciam desinteressados. Foi preciso que o Esporte conseguisse duas cestas quasi seguidas para que Vercilio voltasse a marcar para o seu quadro. Nos momentos finais, Jader encestou com muita classe duas vezes, cabendo a Matos, que voltara ao quadro, substituindo Vercilio, encerrar com a contagem.

OS MELHORES

Vercilio foi o melhor homem da noite. Esteve absoluto nas cestas marcando 12 pontos. Quasi a metade do total de pontos conseguido pelo Santa Cruz e 4 a menos do total obtido pelos visitantes. Jogou com muita precisão o oficial da Aeronautica, fazendo alarde de sua classe e de sua tecnica. 25 não teve grandes oportunidades para a cesta. Matos não obstante mostrar qualidades, esteve tambem com pouca sorte nos lances á cesta, Jaime, muito preciso nos passes e atento na marcação. Zelins jogou sempre, sem deixar contudo de ser uma barreira. Ciro, Oscar e Joãosinho apareceram no mesmo plano, isto é sem igualar-se aos demais companheiros, mas trabalhando com entusiasmo para o triunfo galhardamente conquistado.

Do quinteto visitante, Felix, Torres e Jader foram as melhores figuras.

Os quadros e marcadores:

SANTA CRUZ — Zelins (5) — Ciro — Vinte e Cinco (4) — Vercilio (12) — Matos (4) — Oscar — Jaime — Joãosinho (1-.

ESPORTE — Felix (4) — Viana — Torres (4) — Jader (7) — Fred (1) — Alheiros.

A ARBITRAGEM

O cap. Paiva e José Guerra desincumbiram-se a contento na controle da partida, respectivamente como juiz e fiscal.

A PRELIMINAR

Disputaram a preliminar o quadro de Aspirantes do Santa Cruz e o five da AABB, cabendo aos tricolores, após contagem de 27x22.

Os quadros disputantes estavam assim formadas:

SANTA CRUZ — Oscar — Zeca — Joãosinho — Carlinhos — Daniel.

AABB — Piolho — Bastinho — Sá Leitão — Manfredo — Zeaugusto — Chiquinho — Piaui.

— Francisco Lamas e José Guerreiro dirigiram o encontro.

HOMENAGENS

Antes de ter inicio o prelio a diretoria do Santa Cruz por intermedio da madrinha do five tricolor, srta. Magnolia Monteiro, fez entrega á delegação visitante de um artistico trofeu. O Esporte retribuiu a homenagem, oferecendo uma rica flamula ao campeão da cidade.

Após o jogo, na séde da AABB, realizaram animadas dansas, em homenagem á delegação de bola ao cesto do rubro-negro pernambucano.

Ismael no Bangu

RIO, 5 (Meridional) — O Bangu' conseguiu afinal contratar o meia Ismael do Vasco. O clube de Moça Bonita pagou 100 mil cruzeiros pelo passe enquanto o player mineiro receberá 90 mil cruzeiros.

O Bangu' no poreo para conquista de Heleno

RIO, 5 (Meridional) — O Boca Junior reduziu para 30 mil pesos o atestado liberatorio de Heleno, que, ainda assim, espera uma diminuição de dez mil pesos.

Sabe-se, agora, que o Bangu tambem está no poreo para conquista do antigo comandante botafoguense.

Jair renovará hoje com o Flamengo

RIO, 5 (Meridional) — O caso Jair caminha para uma solução satisfatoria prevendo-se para hoje a renovação do contrato do famoso meia com o Flamengo.

Jair esteve ontem em demorado entendimento com o vice-presidente do rubro-negro, sr. Francisco de Abreu, deixando claro, nessa ocasião que não pretende sair do Flamengo e que o seu desejo era renovar com o clube da Gavea.

Hoje, Jair terá novo encontro com o dirigente do Flamengo, prevendo-se que, nessa oportunidade, firmará novo contrato.

HA 20.000 ANOS...

O banho era um hábito tão antigo quanto a existência humana... Hoje em dia, porém, toda gente sabe que além do banho do corpo tambem a **ducha interna** é uma necessidade, principalmente no verão! Urodonal, combate admiravelmente os efeitos nocivos do calor sôbre o organismo, porque lava os rins e o figado e dissolve o ácido úrico, ao mesmo tempo que nos proporciona uma agradavel sensação de leveza e bem estar. Observe sempre este moderno preceito de higiene: tomando ao despertar e ao deitar-se o seu bom copo dágua *urodonalizada*.

Tome URODONAL *e viva contente!*

DIARIO DE NATAL

NATAL — Terça-feira, 5 de Abril de 1949

Imigração e drenagem dos vales umidos, problemas de vital importancia ao Estado

Focalisa o sr. Eloi de Souza para a reportagem a situação do nosso Estado em face da imigração estrangeira — O exodo dos nordestinos para o sul — O plano de açudagem — O poblema das drenagens

Dois assuntos de palpitante atualidade nos levaram a ouvir a palavra do sr. Eloi de Souza — imigração estrangeira para o Rio Grande do Norte e drenagem dos nossos vales umidos.

Sobre a imigração estrangeira se diz se acha a caminho do nosso Estado uma primeira leva de cerca de 70 familias, compreendendo na maioria gente eslava e checa (ucranianos, russos e croatas).

As informações que se tem sobre a vinda dessa gente, que virá sem duvida tentar pela primeira vez uma grande experiencia economico-social em nosso Estado, são infelizmente escassas, não se sabendo ao certo como, quando e onde êsses elementos serão aqui localizados. Resta principalmente saber si o governo federal se responsabiliza pelas despesas totais, incluindo transporte, hospedagem, cessão de terras e distribuição de implementos de trabalho, ou si os imigrantes serão simplesmente deixados aqui á disposição de proprietarios e industriais nativos, interessados em lhes garantir contrato de trabalho. Sobre essa segunda alternativa que se acrescenta será a adotada, já se ouvem opiniões dos que anteveem a falencia da tentativa imigratoria na Potiguarania.

Quanto ao escoamento dos chamados vales umidos é problema tão estreitamente ligado ao da imigração, que falar num é tratar do outro. Com efeito, ha decenios se vem pugnando pela drenagem desses vales como solução ao problema de alimentação das populações urbanas do litoral, expropriando-se e aproveitando as areas recuperadas, na localização de imigrantes que aí organizassem agricultura moderna e rendosa. Grandes esperanças eram depositadas no escoamento dessas terras. Ha poucos mêses a solução do secular problema começou a ser atacado ,iniciando o Departamento Nacional de Obras e Saneamento os trabalhos de drenagem do rio Stº Alberto zona de Ceará Mirim. Infelizmente, começaram tambem a surgir as apreensões quanto a resultados beneficos nessas obras Alegam moradores da região que as escavações estão sendo feitas em profundidade tão grande, que a invasão da agua do mar virá talvez inutilizar as terras.

Assunto pois de tão grande importancia ao nosso Estado — imigração e drenagem — era natural que a reportagem proclurasse com o sr. Eloi de Souza a opinião de quem possou a vida inteira dedicado á observação, estudo e apresentação de soluções a esses problemas.

IMIGRAÇÃO ESTRANGEIRA

"A proposito da imigração para as terras nordestinas, particularmente o Rio Grande do Norte". — iniciou o antigo senador da Republica — "minha opinião já foi largamente exposta, na carta que dirigi ao interventor General Fernandes Dantas e que tive a honra de ver publicada nas colunas desse brilhante vespertino. De então para cá não encontrei ainda razões para modificar o meu ponto de vista.

Muito seria para desejar si as nossas condições geograficas e o meio economico do Rio Grande do Norte pudessem permitir essa transfusão de sangue ao nosso depauperado organismo. Infelizmente isso não se dá, no meu humilde modo de ver. O Rio Grande do Norte, evidentemente, ainda continua a ser infelicitado por crises climatericas, determinantes de exodos penosos, quer para o norte quer para o sul do pais. Ainda agora mesmo, contam-se por milhares os conterraneos que buscam em terras mais favorecidas melhores condições de vida. Isso não está ocorrendo apenas no Rio Grande do Norte, mas em todos os Estados do nordeste. Recentemente pessoas vindas do Piauí e Ceará me referiram a situação alarmante dos agricultores, que já não encontram braços para o manejo das lavouras. Esse aspecto já teve repercussão, não só na imprensa desses Estados, como tambem na da capital do pais. Cabe aqui focalizar a situação de muitos desses nordestinos ao chegarem aos destinos incertos, onde não encontram, por via de regra, condições mais favoraveis, do que nas terras nativas, precipitadamente abandonadas".

FIXEMOS ANTES O ELEMENTO SERTANEJO

Alguns estudiosos dos nossos problemas entendem não podemos pretender atrair imigrantes estrangeiros, quando, em virtude das calamidades climaticas periodicas e outros problemas ainda sem solução, continuamos no nordeste como região que não conseguiu fixar o homem do interior. Com efeito, parece que o nordeste continua tradicionalmente a zona em que o elemento humano nativo em grandes levas, abandonam anualmente os campos em busca de outras paragens do pais.

"E' bom que nos recordemos sempre de angustias passadas, de aflições inenarraveis de conterraneos", — continuou o sr.Elo i de Souza — "que ficaram inteiramente abandonados no Amazonas, em Minas Gerais, em São Paulo, por ocasião da soca calamitosa de 1904. Ficamos naquela ocasião indignados com a deshumanidade, que não amparou os nossos conterraneos, como nos parecia do dever das populações e dos respectivos governos. Devidamente, porem considerado assunto, somos forçados a concordar, que os referidos Estudos solicitavam braços, para suas diferentes atividades e os homens que lá chegavam, tangidos pela fome, não eram sinão esqueletos amboulantes, inteiramente improdutivos.

Si esta é a situação geral do nordeste, si é esta ainda hoje a condição dos nossos sertanejos, como será possivel, som quebra do nosso dever de conciencia, atrair para as nossas regiões, seja do litoral, do agreste ou do sertão, estrangeiros a quem teremos de localizar nas melhores terras? Acresce ainda que a localização deles importa na promessa de um titulo futuro de plena propriedade, de fornecimento de instrumentos agrarios, sementes selecionadas, animais de tração, vacas leiteiras e outros elementos indispensaveis á sua comodidade e alimentação".

LATIFUNDIO, PROBLEMA PARALELO

A possibilidade dos vales umidos para a localização dos imigrantes estrangeiros foi nossa pergunta seguinte, ao que o sr. Eloi de Souza respondeu:

— "Por outro lado, ha problemas muito interessantes e que estão a reclamar solução imediata, como incremento á nossa produção alimentar. Na vigencia da guerra e depois da paz precaria que estamos vivendo, responsavel em grande parte pela inflação e consequencia encarecimento da vida, os nossos agricultores, nas melhores terras do litoral, transformaram areas agricolas em campos de pastagem, de vez que a criação do gado passou a oferecer lucros maiores com uma despesa minima de produção em relação á atividade propriamente agricola. A esse respeito existem atualmente verdadeiros latifundios na zona da Great Western com a agravação de muitos proprietarios forçados por circunstancias evidentes a arrendarem pequenos lotes de suas terras a lavradores, e que antes de ultimada a colheita, violentamente soltam os seus gados dentro desses pequenos roçados, sem o menor respeito ao direito dessa pobre gente, adquirido por um contrato que o Codigo Civil define e regula. Para essa verdadeira expropriação por um lado e como meio e atender ao problema alimentar pela cultura de maiores areas só haveria, a meu ver, a aplicação progressiva do imposto territorial, instrumento economico que existe ou devia existir realmente com essa função especifica".

OS VALES UMIDOS

Aos que tenho exposto esta e outras razões como impedientes da localização de trabalhadores estrangeiros em terras do Rio Grande doNorte, — prosseguiu o entrevistado — acodem sempre com a possibilidade de ser feita essa localização nas terças dos chamados Vales Umidos.

Antes de falar na minha coparticipação para a solução desse aspecto da nossa vida economica, quero, embora rapidamente, recordar o nome de Joaquim Inacio de Carvalho, conterraneo ha pouco desaparecido e já tão injustamente esquecido, quando ninguem melhor do que e'e conheceu todos os problemas economicos de nossa terra. Foi ele que ainda muito jovem estudou o Vale do Açu' e desvendou suas possibilidades agricolas. Foi ele que no transcurso de alguns meses explorou todos os vales encharcados da Great Western, que os perlustrou com sacrificio da saude e até da propria vida, a pé, a cavalo e de canoas. Os resultados de suas investigações estão enfeixados num folheto que já se vai tornando raro e no qual estão propostos as soluções que lhe pareceram mais adequadas".

QUASI NADA FIZEMOS

— "E' com grande constrangimento que a esse respeito faço uma referencia de ordem pessoal. Tive, como está registrado na imprensa do Rio de Janeiro, a incumbencia de organizar, em 1906, por solicitação do ministro da Viação, Miguel Calmon, um projeto de reorganização da Inspetoria de Obras Contra as Secas. Nesse

(Continua na 4ª pagina)

Reuniu-se a Associação de Imprensa

APROVADO UMA MOÇÃO DE SOLIDARIEDADE AO CONGRESSO DE JORNALISTAS, REUNIDO EM SÃO PAULO

Com a presença dos jornalistas Edilson Varela, Americo de Oliveira Costa, José Gonçalves de Medeiros, Abelardo Calafange, Conego José Adelino, Leonardo Bezerra, Djalma Maranhão, Luiz Alves, Otto Guerra, Luiz Maranhão e Joaquim Meira Lima, reuniu-se ontem á tarde, na séde da Cruz Vermelha Brasileira, a Associação Norte-Riograndense de Imprensa.

Reiniciou assim a A.N.R.I. as atividades normais que estavam paralizadas ha mais de um ano, realizando uma movimentada sessão a qual compareceram quasi todos os membros de sua diretoria.

As atas das sessões de eleição e posse da diretoria foram lidas e aprovadas sem emendas. Foi dado conhecimento a casa dos oficios circulares comunicando a posse da diretoria ás autoridades e presidentes de diversas instituições bem como das demarches do atual presidente da Associação de Imprensa com a presidencia da Cruz Vermelha Brasileira para que a entidade jornalistica funcione provisoriamente na séde da Cruz Vermelha.

Foi lido tambem um telegrama firmado pelos jornalistas Cunha Mota e Freitas Nobre, secretarios da Comissão Organizadora do Congresso Nacional de Jornalistas, iniciado ontem em São Paulo, solicitando o apoio da ANRI áquele certame em que estão sendo discutidos o projeto de lei de imprensa, elaboração do código de ética profisional e a apresentação das bases da Ordem dos Jornalistas.

Dada a impossibilidade material do comparecimento de delegados da Associação de Imprensa do Rio Grande do Norte, foi aprovada uma moção de solidariedade ao Congresso que se encerrará no proximo dia 7, por proposta do jornalista Luiz Maranhão e credenciados representantes dos jornalistas potiguares no conclave os jornalistas Cristovão Dantas, nosso conterraneo residente e militante na imprensa paulista e o Capitão Porfirio da Paz que durante largo tempo conviveu nesta capital.

Outro assuunto que mereceu destaque na sessão de ontem foi abordado pelo presidente Edilson Varela. Era a necessidade de dar forma legal a instituição, elaborando o mais breve possivel os seus estatutos para a regularização de suas atividades. Depois de debatido o assunto ficou constituida uma comissão dos jornalistas Otto Guerra, Edilson Varela e Djalma Maranhão para organizar o ante-projeto dos estatutos depois do que será convocada uma Assembléia Geral para discussão e aprovação dos mesmos.

Por proposta do jornalista Leonardo Bezerra resolveu a Associação de Imprensa convidar o deputado Café Filho que faz parte do quadro de membros efetivos da entidade e que deverá chegar nesta capital no proximo dia oito, para numa mesa redonda debater com os jornalistas potiguares os projetos de lei de Imprensa e Segurança, atualmente em discussão na Camara Federal.

Sobre o mesmo assunto foi ainda aprovada uma proposta daquele confrade para que a ANRI oficie ao presidente da ABI solicitando detalhes sobre a posição da entidade de classe frente aquelas leis.

Propoz ainda o jornalista Leonardo Bezerra que a Associação ficasse solidaria com as comemorações dos centenarios de Amaro Cavalcanti, Rui Barbosa e Joaquim Nabuuco, que transcorrerem este ano, organizadas pela Academia Norte-Riograndente de Letras, o que foi aprovado por unanimidade.

O Presidente Edilson Varela fez um apelo em nome da diretoria da Associação de Imprensa para que o jornalista Meira Lima, reconsiderasse o seu pedido de renuncia do cargo de tesoureiro da ANRI, assunto que ficou para ser resolvido posteriormente.

Na proxima sexta-feira a comissão de estatutos reunir-se-á para iniciar o trabalho da elaboração do ante-projeto dos estatutos.

A aliança contra o comunismo

(De um observador social)

O movimento das tropas russas, nas proximidades dos paises livres, destina-se a impressiona-los e abate-los, — para que assim, não perturbem a márcha do expansionismo sovietico. Ele não se contenta mais em ficar senhor de toda a Russia.

E como encontra uma natural resistencia na Europa, porque a Europa tem o privilegio da civilização é da cultura é como encontra resistencia na America porque a America é uma expressão, autentica da civilização ocidental, o bolchevismo voltase para a velha Asia, onde uma vida estatica e compassiva, de submissão do homem á natureza, se faz impressionante.

De fato, não é atoa o sucesso das armas comunistas na China. O que facilita nesse imenso pais a vitoria vermelha não é só a corrupção nacionalista, a ambição dos caudilhos e das classes privilegiadas, mas o inconformismo asiatico diante do progresso ocidental.

A Russia bolchevista marcha hoje, por isso mesmo, contra a civilização. Ela não representa, como queria Marx e outros ideologos do socialismo, uma superação, um passo á frente, mas, ao contrario representa um retrospecto, um passo atras.

O mundo deveria com a vitoria da bandeira vermelha, estabelecer um sistema de vida que negasse virtude a todas as mais nobres conquistas ocidentais. A China retrogada, viciada pelo desregramento, serviria ao bolchevismo prepotente e o mundo inteiro seria escravo da incultura moscovita e da degradação chonesa.

A Russia culta, de Tolstoi e Tostovevski e a China sabia de Confucio e São Tsé, cederiam lugar a ese comunismo primario que tomaria conta do mundo.

Por isso, depois da assinatura do Pacto do Atlantico, há um desejo de que realmente todos os paises se unam numa aliança geral contra o comunismo, como a unica forma de defender-se a civilização.

E, ao que se noticia, esse desejo vai logo transformar-se em realidade.

Agradecem os cinco remadores do Sport Club

Estiveram em nossa redação, hoje pela manhã, os jovens remadores Osiris Marinho Falcão, Jefferson Caldas Barreto, Arnaldo Monteiro Bezerra, Elmo Teixeira Brandão e Joselino Sampaio de Souza que solicitaram a publicação da seguinte nota:

"Nós, membros da guarnição da iole "Iracema", pertencente ao Sport Club ,de Natal, acidentados ontem nas imediaçoec da Boca da Barra, agradecemos a valiosa colaboração do sr. Ernani Silveira, Diretor da Estrada de Pilotagem do Aero Clube do Rio Grande do Norte que nos atendeu prontamente, sobrevoando o local com um oficial da Base Aerea, logo após a noticia dada por dois de nós, que viemos á nado pedir socorro.

"Agradecemos tambem a Base Naval, que embora este caso estivesse fora de suas atribuições, imediatamente tomou providencia, enviando uma lancha com socorros medicos.

"Apresentamos a expressão sincera do nosso agradecimento ao sr. Carlos Gondim pela atenção com que atendeu ao nosso apelo, pondo-se com seu jeep a nossa disposição, bem como á cooperação da Chefia de Policia".

Maria Veras Bezerra

A's 10,30 horas de hoje, em sua residencia á av. Rio Branco, 836 ,faleceu a sra. Maria Veras Bezerra, viuva do sr. Silvino Gomes Bezerra e progenitora do prof. Francisco Veras Bezerra, recentemente falecido nesta capital.

A extinta, que contava 84 anos de idade, deixa além de 11 netos e 1 bisneto, os seguintes filhos: Amalia Bezerra Veras, viuva no sr. João Veras Junior; Diorleiia Veras Trindade, esposa do sr. Francisco Martins Trindade, funcionario do serviço de trafego telegrafiro em Angicos ,e a srta. Adelina Veras Bezerra, funcionaria da Divisão de Cooperativas do Departamento de Agricultura do Estado.

O seu enterramento será realizado amanhã ás 8 horas, partindo o feretro da residencia onde se verificou o obito.

Cartas a redação

Com pedido de publicação, recebemos do sr. Silvio Pedroza, a carta que publicamos abaixo:

Ilmo. Sr. Redator do "Diario de Natal"

O conceito que nos merece o "Diario de Natal" faz com que demos resposta ou explicação imediata ás criticas sempre construtivas que lemos através suas colunas, sobre problemas administrativos, no cumprimento, aliás, de suas altas funções de esclarecedores da opinião publica, a serviço tanto como nós mesmos da capital do Estado.

Por isto mesmo queremos esclarecer o prezado amigo a respeito do tópico final de "**A Cidade**", de ontem, quando depois de tecer judiciosos comentarios acerca da necessidade da transferencia para a Prefeitura de certos serviços de ordem municipal, afirma que a nossa mensagem merece reparos em alguns pontos, "sobretudo quanto a criação de uma porção de diretoriasinhas sem muito o que fazer" (sic).

Em primeiro lugar, enganase o articulista quanto ao numero de diretorias por nós criadas ou por criar na Prefeitura. Apenas uma foi criada e isto mesmo em abril do ano passado. Trata-se da Diretoria de Documentação e Cultura, cujas finalidades foram esclarecidas detalhadamente no proprio decreto da criação. Nenhuma outra foi criada ou proposta a sua criação á egregia Camara Municipal, não podendo deixar portanto de ser considerado um "exagero" aquele plural empregado pelo brilhante comentarista.

Evidentemente, nossos pontos de vista divergem tambem quanto á necessidade de estimulo e proteção a tudo que se relacione com a vida cultural da cidade, através uma repartição especializada como a nossa. Assim o entenderam tambem Recife e Campina Grande, para falar apenas de duas grandes cidades, aqui perto, principalmente a primeira, cuja Diretoria de Documentação e Cultura é modelar e presta serviços excepcionais á capital de Pernambuco.

Criada, como dissemos acima, em abril do ano passado, acreditamos que para um primeiro ano de sua fundação, sem nenhuma verba votada para a mesma, prestou a Diretoria de Documentação e Cultura de nossa Prefeitura alguns serviços. Asim consideramos o estimulo e proteção aos folguedos populares em suas épocas proprias, o comparecimento da cidade do Natal a uma conferencia internacional e a duas exposições artisticas na capital da Republica, como foram a Semana Nacional de Folk-lore e 2.º Salão de Ceramica Brasileiraá a publicação de dois folhetos com um resumo da historia de nossa cidade; a criação e funcionamento da Biblioteca Municipal; a colaboração com sociedades culturais as mais diversas; o auxilio para publicação de livros de nossas maiores expressões literarias e culturais; o contacto permanente com visitantes ilustres á nossa cidade; o cinema popular educativo, levado aos bairros humildes; a outorga de titulos honorificos a personalidades de relevo e muitas outras iniciativas.

Teria esta atividade toda custado muito á Prefeitura com a existencia de todo um corpo de funcionarios dispendiosos e talvez inuteis? Não, sr. redator. A Diretoria de Documentação e Cultura da Prefeitura Municipal não tem corpo de funcionarios e nem diretor uma vez que tais cargos não foram objeto de cogitação da Egregia Camara. Todo o serviço tem sido feito por nós, o Chefe do Gabinete e funcionarios dedicados da Municipalidade. Assim como estamos redigindo esta carta no cumprimento de um dever de esclarecimento a V.S. que tanto nos merece e á opinião publica, que nos julga, redigimos o decreto de criação da Diretoria e quase tudo o que a mesma tem feito em tantos e tão variados setores. Pode crer que o fazemos com gosto e não o mencionamos aqui por vaidade ou alarde, mas apenas como registro de uma verdade, que não é segredo para ninguem. Tão pouco nos envaidecemos com o apoio, compreensão e estimulo das maiores figuras culturais de nossa terra ante o nosso trabalho simples, porem, bem intencionado. Os elogios oficiais enviados á nossa Diretoria pela Comissão Nacional de Folk-lore, do Instituto Brasileiro de Educação, Ciencia e Cultura, e orgão brasileiro da UNESCO, os recebemos como uma homenagem á nossa cidade, no reconhecimento ao trabalho cultural de seus filhos que temos como dever reconhecer, estimular, amparar tanto quanto possivel.

Oportunamente, uma vez que esta já vai muito longa, faremos uma exposição ao prezado amigo do programa de trabalhos da D.D.C. para este ano. Até lá esperamos ter explicado suficientemente que a única Diretoria por nós criada na Prefeitura, apesar de muito pouco custar, pois nem diretor tem, contribue em seu setor para o progresso de nossa cidade, e tem, podemos assegurar, sempre muito o que fazer.

Com o abraço amigo do
Sylvio Pedroza

Movimento do Fôro

O juiz Arnaldo Neto, acumulando feitos das quatro varas de Direito da capital, despachou o seguinte expediente:

AÇAO DE ACIDENTE

Designou o dia 6 de abril, ás 14 horas, para ter lugar audiencia de instrução da ação em que é acidentado Jovires Candido e seguradora a Equitativa.

INVENTARIO

Mandou expedir alvará em favor de Solon Aranha, a fim de retirar a quantia de 10.312 crs., pertencentes á menor Nilza Dantas, filha de Maria do Carmo Dantas, importancia que lhe coube em inventario de Fortunato Aranha, passando a quantia á Livraria Cosmopolita Ltda., que se obriga a dar 200 crs. mensais.

NOVO EXAME MEDICO

Ouviu duas testemunhas no processo de acidente no trabalho promovido por José Venancio de Medeiros, tendo sido deferido o requerimento do advogado Pauol de Viveiros, da Cia. Paulista de Seguros, mandando que o acidentado se submeta a novo exame médico

AJUSTE

No ajuste da lei de moratoria requerido por Renato Dantas Ribeiro, nomeou Oscar Siqueira Sobrinho avaliador dos bens, designando o dia 6 do corrente para a avaliação.

O mesmo perito foi tambem nomeado para avaliar os bens do pecuarista Paulo Felipe da Camara, ,designando o dia 11 do corrente para a avaliação, na propriedade do requerente, S. José do Mato Grosso, no municipio de Macaiba, com a presença dos credores. E' advogado do requerente o dr. Manoel Varela.

Ouçam ZYB-5
Radio Poti

Revogou a prisão preventiva

RIO, 5 (Meridional) — O Juiz da 7ª Vara revogou a prisão preventiva de Deoclides Jesus Batista, acusado de haver tomado parte na fabricação de dinheiro falso.

Academia de Letras

Centenarios de Rui, Nabuco e Amaro Cavalcante

Numa de suas ultimas reuniões a Academia Norte-Riograndense de Letras sob proposta do academico Juvenal Lamartine designou uma comissão para organizar o temario dos estudos a ser feitos em torno das grandes figuras nacionais de Rui Barbosa, Joaquim Nabuco e Amaro Cavalcanti, cujos centenarios de nascimento transcorrem no segundo semestre deste ano. Na ultima sessão da Academia, a comissão, constituida dos srs. Juvenal Lamartine, Otto Guerra e Edgar Barbosa, apresentou o resultado do trabalho, que a seguir publicamos.

Sobre Joaquim Nabuco: 1 — Nabuco e sua geração academica. 2 — Nabuco e sua formação democratica. 3 — Nabuco e a atração da Europa. 4 — Nabuco e a doutrina da bôa-vizinhança. 5 — Nabuco abolicionista e renovador social. 6 — Nabuco e a valorização do homem rural. 7 — Nabuco parlamentar. 8 — Nabuco jornalista. 9 — Nabuco, homem de fé. 10 — Nabuco historiador. 11 — Nabuco e a Monarquia. 12 — Nabuco e a Republica. 13 — Nabuco e politica. 14 — Nabuco e a Diplomacia. 15 — A Poesia e a paisagem na obra de Nabuco.

Sobre Amaro Cavalcanti: 1 — Amaro Cavalcanti e o estudo estrangeiro. 2 — Amaro Cavalcanti, o educador. 3 — Amaro Cavalcanti, o politico. 4 — Amaro Cavalcanti, o magistrado. 5 — Amaro Cavalcanti, o jurisconsulto. 6 — Amaro Cavalcanti, o administrador. 7 — Amaro Cavalcanti, o diplomata. 9 — Amaro Cavalcanti, o financista. 10 — Amaro Cavalcanti, o civilista. 11 — Amaro Cavalcanti, o constitucionalista.

Sobre Rui Barbosa: 1 — Rui, o homem de letras. 2 — Rui, o jurista. 3 — Rui, o internacionalista. 4 — Rui, o tribuno. 5 — Rui, homem de fé. 6 — Rui, o politico. 7 — Rui, o constitucionalista. 8 — Rui, o pedagogo. 9 — Rui, o liberal. 10 — Rui, o filologo. 11 — Rui, advogado do Rio Grande do Norte.

Dentre os academicos que já escolheram temas para a palestra figuram os srs. Juvenal Lamartine (tese n. 1 de Amaro Cavalcanti), Americo de Oliveira Costa (tema 5 sobre Joaquim Nabuco) Manoel Rodrigues de Melo (tema 6 sobre a mesma figura, e Nestor Lima (tema 9 sobre Rui Barbosa).

A CIDADE

Amanhã é o dia do Exercito americano e como tal, pela primeira vês, talvez, algumas comemorações terão lugar também em nosso pais. Aliados na ultima hecatombe quando tivemos em nosso pais milhares dos soldados do Tio Sam, esta cidade, pelo menos também tinha o dever de levar a efeito algumas solenidades civicas. A oportunidade teria sido otima para a inauguração do mausoleo há tempos prometido pelo Prefeito quando da retirada dos ossos de quasi 150 americanos aqui sepultados. No Brasil, foi a cidade de Natal aquela que mais conviveu com os bravos filhos do Tio Sam e aqui também viveu o maior numero deles durante quasi cinco anos. Daqui sairam muitas moças do Rio Grande do Norte esposas de americanos e não há receio em afirmar que só temos motivos de alegria e de suave recordação ao relembrarmos a magnifica convivencia com os americanos de Natal.

Temos já uma grande divida por não termos inaugurado nem ao menos uma placa comemorativa do local onde aqui desembarcou para a celebre conferencia de Natal, o Presidente Franklin Delano Roosevelt. O Prefeito andou afirmando em várias oportunidades que no local onde foram sepultados os americanos haveria também um monumento com os nomes de todos os que aqui tombaram e as respectivas datas de falecimento. Seria para todo o sempre, uma recordação em nossa terra da passagem dos americanos por Natal. Infeilzmente nada foi feito e a não serem as sepulturas de dois ou três, cujos ossos aqui permaneceram por desejo expresso das familias nada mais existe no local. Até já outros tumulos estão sendo construidos e a quadra já não comporta até mesmo um monumento de pequenas proporções.

Hoje talvez até já seja dificil recolher os nomes e as indicações de todos os que aqui morreram e dentro de alguns anos nada mais existirá a não ser esparsos registros de jornais sobre a fase mais agitada da vida natalense.

E' pena que isso tenha acontecido. — Y.

DR. JACOB VOLFSON
(Curso de Aperfeiçoamento na Argentina)
OLHOS, OUVIDOS, NARIZ E GARGANTA
OPERAÇÕES E TRATAMENTOS
Consultorio: Praça João Maria, n.º 64 — fone: 1071
Consultas: — Das 15 ás 17 horas

Paz E Liberdade--Aspiração Dos Povos Do Mundo

Fala o presidente Truman no ato oficial de assinatura do Pacto do Atlantico — "Este método de organizar diversos povos e culturas, encontra-se em oposição direta ao método do estado policial, que procura conseguir a unidade impondo as mesmas crenças e o mesmo governo de força a todos"

WASHINGTON, 4 (U.P.) — Por ocasião da assinatura do Pacto do Atlantico Norte, o presidente Harry Truman pronunciou importante discurso, cujo texto é o seguinte:

"Neste momento historico, sinto-me altamente satisfeito em dar as boas vindas aos ministros de Relações Exteriores dos paises que, juntamente com os Estados Unidos, constituem a comunidade de nações do Atlantico Norte. O propósito desta reunião é dar o passo inicial para pôr em vigor um acordo internacional destinado a proteger a paz e a prosperidade desta comunidade de nações. E' perfeitamente lógico o fato de nações tão profundamente concientes de seus interesses comuns se alien na expressão de sua determinação de manter sua paz atual e proteggê-la pelo futuro afora. O que estamos a ponto de fazer agora é um ato de vizinhos. Somos como um grupo de vizinhos que vivem na mesma localidade e que devem expressar a comunidade de seus interesses organizando uma sociedade para sua proteção mutua.

DOCUMENTO SINGELO

Este tratado é um documento singelo. As nações que o subscrevem comprometem-se a respeitar os principios pacificos das Nações Unidas, marter relações amistosas e a cooperação economica entre si; a consultar-se mutuamente sempre que o territorio ou a independencia de qualquer delas se veja ameaçado, e acudir em auxilio de qualquer uma delas que possa ser alvo de um ataque. E' um documento singelo, porem, se tivesse existido em 1914 e em 1939 apoiado pelas nações que estão hoje representadas aqui, acredito que teria impedido os atos de agressão que provocaram duas guerras mundiais. As nações aqui representadas conheceram a tragedia dessa duas guerras. Como consequencia disso, muitos de ós participamos da criação da Organização das Nações Unidas. Cada membro da ONU está sob a obrigação solene de manter a paz e a segurança internacionais".

Cada um deles está comprometido a solucionar as disputas internacionais por meios pacificos, a abster-se de ameaçar ou utilizar a força contra o territorio ou a independencia de qualquer outro pais e a apoiar a ONU em qualquer medida que adote para manter a paz. Hoje, reiteramos aqui essas promessas solenes, essa obrigação, e propomos este Tratado do Atlantico Norte como um dos meios para pô-las em vigor. Mediante este tratado, comprometemo-nos a atuar nas gestões internacionais de acordo com as disposição da Carta da ONU.

Comprometemo-nos a exercer nosso direito de defesa propria individual ou coletiva, contra um ataque armado, de acordo com o artigo 51 da Carta, e sujeito aquelas decisões que o Conselho de Segurança possa adotar para manter e restabelecer a paz e a segurança internacional.

Dentro das Nações Unidas, este e outros paises haviam esperado estabelecer uma força internacional para uso da ONU na tarefa de proteger a paz em todo o mundo. Nossos esforços, entretanto, foram frustrados por uma das grandes potencias. Esta falta de acordo unanime no Conselho de Segurança, não significa que devamos abandonar nossos esforços para proteger a paz. Embora sem esse acordo unanime, que ainda esperamos conseguir, faremos tudo o que estiver em nosso alcance. E tudo o que façamos contribuirá para aumentar a fortaleza da estrutura da paz em todo o mundo.

Nós, neste Pacto, procuramos evitar a agressão e o uso da força na comunidade do Alantico Norte. Esta é a zona que foi centro dos dois ultimos conflitos mundiais. Proteger esta zona contra a guerra constituirá um passo importante para a paz permanente em todo o mundo. Há quem diga que este tratado é um ato de agressão por parte das nações que circundam o Atlantico Norte. Isso é totalmente inexato. O Pacto do Atlantico será uma influencia positiva e não negativa em favor da paz".

EM TODO O MUNDO

E sua influencia far-se-á sentir não somente na zona que abarca especificamente, mas em todo o mundo. Sua assinatura não significa que os interesses de seus membros venham a ser limitados. Sob minha autoridade, e de acordo com minhas instruções, o secretario de Estado recentemente expoz que a adesão dos Estados Unidos a este pacto não significa que se vá diminuir a preocupação norte-americana pela segurança e o bem estar de outras zonas, tais como o Oriente Próximo.

O passo que estamos dando hoje servirá para dar novas garantias aos povos amantes da paz em todo o mundo e preparará o caminho para a consolidação da estabilidade e o desenvolvimento pacifico do mundo, que todos desejamos. Por duas vezes, nos ultimos anos, diversas nações foram alvo de agressões não provocadas.

Nossos povos, perante os quais nossos governos são responsaveis, exigem que essas coisas não se repitam. E nós estamos determinados a fazer com que não tornem a reproduzir-se. Ao adotar medidas para evitar uma agressão contra nossos proprios povos, não temos propósitos de agressão contra qualsquer outros. Sugerir o contrario é caluniar nossas instituições e difanar nossas ideais e aspirações. As nações aqui representadas estão unidas por poderosos laços. Estados unidos pela herança comum da democracia, da liberdade individual e do imperio da lei. Esses são os laços proprios de um modo oficial.

PROBLEMAS COMUNS

Junto a nossas tradições comuns, fazemos frente a problemas comuns. Somos em diferente grau, segundo as circunstancias ,nações industriais, e fazemos frente ao problema de dominar as forças da técnica moderna, em beneficio do interesse publico. Para resolver com exito esse problema, deve haver um mundo no qual possamos trocar produtos do nosso trabalho não somente entre nós mesmos, como com outras nações.

Estamos decididos a trabalhar unidos para dar uma vida melhor aos nossos povos, sem sacrificar nossos ideais comuns de justiça e dignidade humana. Porem não po-

(Continúa na ultima pag.)

Volta-se a falar num possivel encontro Ademar-Dutra

Nada de positivo ainda a respeito do assunto

Intensa atividade nos meios politicos em torno da sucessão

RIO, 6 (Meridional) — A possibilidade de um encontro do presidente Dutra com o governador paulista, sr. Ademar de Barros, surgiu novamente nos meios politicos. A proposito o general Gois disse que havia ouvido falar no assunto, mas nada de positivo havia. Entretanto consta que o governador paulista recebeu há dias uma carta do sr. Artur Bernardes versando sobre o encontro.

INTERESSADO EM IR AO RIO, O GOVERNADOR ADEMAR DE BARROS

RIO, 6 (Meridional) — De acôrdo com alguns observadores, o interesse do sr. Ademar de Barros em vir ao Rio, estaria ligado as perspectivas desfavoráveis que lhe estão criando no panorama politico de São Paulo. Em consequencia, pretenderia o governador bandeirante, uma vez aqui, tomar o pulso da situação politica e colhêr elementos para defender sua posição.

Enquanto isso, informa-se que os rumores de entendimentos do sr. Ademar de Barros com o Catete, constituem assuntos que não estão em cogitações nada constando a respeito das intenções e propósitos do governador bandeirante.

EM ATIVIDADE O SR. BENEDITO VALADARES

RIO, 6 (Meridional) — Os politios continuam em grande atividade aqui, tratando da sucessão. Hoje o sr. Benedito Valadares conferenciou com o presidente Dufra enquanto o sr. Prado Kelly se avistou com o deputado Agamenon Magalhães.

DESCONTENTE NEREU RAMOS

RIO, 6 (Meridional) — O "Correio da Manhã" informa que o sr. Benedito Valadares anda ostensivamente trabalhando pela candidatura do vice-presidente da Republica, senador Nereu Ramos a sucessão, o que vem desagradando ao presidente do PSD, pois, o sr. Valadares foi quem mais trabalhou pela candidatura do sr. José Americo em 1937.

CONFERENCIA NEREU RAMOS-CIRILO JUNIOR

RIO, 6 (Meridional) — O sr. Nereu Ramos esteve na Camara, conferenciando demoradamente com o sr. Cirilo Junior. A palestra, segundo fizeram constar, prendia-se unicamente ás questões referentes a nova organização que se vai dar á Comissão de Valorização da Amazônia, até agora integrada por deputados e que passará a ser um órgão misto, isto é, composto de deputados e senadores.

A verdade, porém, difere muito desta versão. Segundo se comenta, o entendimento teria visado envidar esforços para remover os obstáculos que Nereu e sua candidatura estariam encontrando dentro do PSD.

OTIMISMO NOS CIRCULOS POLITICOS

RIO, 6 (Meridional) — Nos meios politicos partidarios reina otimismo quanto ao termo dos entendimentos para a escolha de um candidato para a sucessão presidencial. Os lideres politicos esperam chegar a uma solução satisfatória. Sabe-se que o senador José Americo por exemplo, apesar de afastado das negociações em curso está entre os que se tem manifestado nesse sentido. O senador paraibano ao contrario do que se pensa vem desenvolvendo discreta mas eficaz atuação mediante a troca de impressões com lideres dos mais diferentes partidos politicos, inclusive o sr. Nereu Ramos.

Calma, SEU BONIFACIO!

O SR. PRECISA DE

Boldofil

O amigo figadal do seu figado

Estimulante da função hepátobiliar, ativa a digestão das gorduras e excita o peristalismo intestinal.

Um produto de LABORATÓRIO LICOR DE CACAU XAVIER S.A.

J. V.

Reingressa no PSD o sr. Raul Gudoll

PORTO ALEGRE, 6 (Meridional) — O fato politico de maior repercussão foi a reintegração nas fileiras do Partido Social Democratico do sr. Raul Gudoll. Como se sabe o sr oR.adllGuus--be o sr Rau Gudoll formara com o sr. Loureiro da Silva a vanguarda do movimento de reestruturação do partido Trabalhista que com uma proclamação pela Radio Farroupilha, feita pela direção do PTB. considerou com grave queda da disciplina partidaria. Há dias em Veranopolis no decorrer de uma concorrida reunião promovida pelo PSD aquiesceu em retornar ás suas fileiras para cooperar no movimento trabalhista.

DIARIO DE NATAL

ORGÃO DOS "DIARIOS ASSOCIADOS"
Fundado em 18 de Setembro de 1939

ANO X — NATAL — Quarta-feira, 6 de Abril de 1949 — Nº 1.838

"Unida a UDN marchará para entendimentos interpartidarios"

E' o que declaram os elementos que foram á Baia auscultar o pensamento do governador Otavio Mangabeira

RIO, 6 (Meridional) — "Unida como em 1945, a União Democratica Nacional marchará para os entendimentos interpartidarios, firme nos seus objetivos" foi a informação que trouxeram da Baia os elementos do partido que foram ascultar a opinião do governador Otavio Mangabeira e demais governadores do norte eleitos pela UDN.

O deputado Rui dos Santos confirmou a versão, secundado pelo sr. Aluisio Alves que a União Democratica Nacional não encontrar, dentro do esquema que foi apresentado pelo deputado Prado Kelly, para entendimentos com os demais partidos, sozinho, com um candidato proprio, disputará a presidencia da Republica.

Procurados pela reportagem os proceres pessedistas se esquivaram das perguntas dando a entender, porém, que não haverá entendimento possivel fora da formula Nereu Ramos e candidato de agremiação. Por sua vez o deputado Paulo Sarazate manifestou que a União Democratica Nacional discutirá a possibilidade do apoio a qualquer candidato que não tenha o carater de uma imposição, como significa o lançamento do nome do sr. Nereu Ramos.

PERSEGUIÇÃO A UM GANGSTER NUMA RUA DE PARIS — Quase toda a policia francesa foi mobilizada para capturar o audacioso gangster francês Ernest Gueneteux. A caça durou mais de 10 horas e se estendeu por sobre os telhados da rua Chouchat. Finalmente, Gueneteux foi capturado, tendo entretanto fugido seus cumplices.

Na Camara Federal

Aprovado o projeto que autoriza viagem presidencial aos EE.UU.

RIO, 6 (Meridional) — No inicio da sessão da Camara o sr. Aristides Largura requereu informações sobre o fundamento das noticias segundo as quais vai seguir nova missão economica para a Argentina, para negociar um novo acordo comercial, pedindo ainda informações sobre a natureza do acordo.

Sobre o problema da carne discursou o sr. Wellington Brandão ,a qual tratou tambem da nacionalização dos frigorificos e anunciou que em breve apresentara um projeto a respeito.

O sr. Pereira da Silva enalteceu os resultados da 3ª Conferência Penitenciaria, realizada nesta capital e apresentou um projeto elevando para 50 centavos o valor do selo penitenciario, para a construção de patronatos e colonias agricolas. O sr. Mendes vieira falou sobre a valorização da Amazonia, sugerindo a nomeação pelo Executivo, de uma comissão de estudos para elaborar um plano, que seria depois remetido ao Congresso.

Na ordem do dia foi aprovado um projeto elevando para sete o numero de membros da comissão incumbida de dar parecer sobre a emenda á Constituição, apresentada pelo sr. Raul Pila, instituindo o regime parlamentar no pais. Foram aprovados mais doze projetos, sendo os principais os seguintes: que restabelece a comissão de controle do serviço; o de navegação da bacia do Prata; que autoriza o Jockey Clube do Rio Grande do Sul a contrair emprestimo até um limite de 50 milhões de cruzeiros; e que autoriza o presidente Dutra a visitar os Estados Unidos.

O sr. Nelson Carneiro leu as informações prestadas pelo Ministerio do Trabalho sobre o uso de carros oficiais. Por ultimo falou o sr. Berto Condé, respondendo o discurso recentemente pronunciado pelo sr. Costa Neto, sobre o governo paulista.

Prosseguem os trabalhos do Congresso Nacional de Jornalistas

S. PAULO, 6 (Meridional) — Prosseguem os trabalhos do Congresso Nacional de Jornalistas. Encontram-se aqui, 85 representantes que irão discutir sem objetivos politicos partidarios ou religiozos, a lei de imprensa e as emendas que serão apresentadas na elaboração do codigo da etica e da criação da Ordem dos Jornalistas do Brasil. Nos trabalhos realizados foi inicialmente debatido o regimento interno, fazendo depois outro intervalo em seus trabalhos os jornalistas amazonenses, alagoanos, baianos, cearenses, paraibanos, pernambucanos, matogrossenses, gaúchos, fluminenses, cariocas, sapichabas, mineiros e paulistas receberam uma homenagem no consulado americano.

Foi aprovado o artigo do regimento interno que proibe durante o congresso moções de congratulações ou para outros fins estranhos á reunião.

Foi recebido pelo ministro da Fazenda o sr. Francisco Malta Dutra visita a cidade das Meninas

RIO, 6 (Meridional) — O ministro da Fazenda recebeu em seu gabinete o sr. Francisco Malta Cardoso, que tratou com o ministro sobre varios assuntos de interesse da lavoura cafeeira. O ministro comunicou ao sr. Malta que estava preparando um regulamento dos embarque para o escoamento da safra 1949-1950 e disse mais que sobre o assunto, o presidente do Departamento Nacional do Café ouviria as classes interessadas.

A respeito do financiamento da safra foi um dos pontos abordados pelo sr. Francisco Malta que declarou ao ministro que a colheita do corrente ano seria financiada pelo Banco do Brasil e demais estabelecimentos bancarios pela forma usual tal como se procedeu relativamente ao financiamento das safras anteriores.

Tratando das cotações do café entende o ministro que os preços atuais são considerados razoaveis e deverão ser mantidos. O governo estará sempre vigilante quando necessario tomará todas as medidas de proteção.

Encerrou-se o Congresso paulista Pró-Paz

S. PAULO, 6 (Meridional) — No Circo Seysel localisado no largo da Polvora realizou-se a sessão de encerramento do Congresso paulista Pró-Paz. Na mesa que presidiu os trabalhos tomaram assento a delegação carioca, integrada por Zora Braga, Alice Abiriga, Anibal Machado, Francisco Costa Neto, e outros. Abrindo os trabalhos discursou o sr. Alpio Correa Neto, em seguida o sr. Caio Prado Júnior, que leu a ata dos trabalhos e deu conhecimento do objeto que foi enviado ao governador pedindo a libertação de todas as pessoas, que foram presas quando faziam propaganda do Congresso e anunciou, pondo em votação uma proposta transformando o congresso numa entidade permanente filiada a Organização Nacional de Defesa da Paz e da Cultura, porque presidida pelo escritor Anibal Machado. A assembléia aprovou.

O sr. Brochado da Rocha e os entendimentos para a sucessão

PORTO ALEGRE, 6 (Meridional) — Regressou a esta capital o deputado Brochado Rocha que foi ao Rio como emissario do PSD local, tratar da situação politica, na parte relacionada com a sucessão.

Falando a reportagem, o sr. Brochado Rocha disse que do o Brasil vêm com bons olhos a consolidação do acordo inter-partidario entre o PR, a UDN e o PSD, e que a conferencia Milton Campos-Gal. Dutra ensejou a abertura dos entendimentos entre as mencionadas entidades partidarias a respeito do problema. Afirmou que no momento os nomes ainda não entraram nos entendimentos porém tudo indica que o sucessor do Presidente Dutra sairá dessas correntes, não estando porém exeluida a possibilidade de sair de uma outra democratica, que deseje fazer parte do acordo, o que sempre seria recebido com satisfação pelo PSD.

Relativamente ao sr. Nereu Ramos, disse que no momento o PSD está polarizado em torno de seu presidente, que sem duvida alguma é um candidato natural de suas fileiras. Isso entretanto não implica em que a questão já esteja estabelecida, pois depende evidentemente de uma serie de fatores que se está procurando sintonizar.

Indagado a respeito da posição do sr. Getulio Vargas disse que como senador é uma figura politica que não pode evidentemente ser excluido dos circulos das apreciações relativas ao problema sucesorio.

Responde Dutra á manifestação de apoio da U. D. N. mineira

RIO, 6 (Meridional) — Em resposta á manifestação de apoio e solidariedade que lhe foi endereçada pela secção mineira da UDN a proposito da conferencia de Petropolis, o gal Dutra acaba de dirigir ao sr. Alberto Deodato, presidente daquela secção, o seguinte telegrama:

"Acuso o recebimento do telegrama da secção mineira da UDN, que pelas sua comissão executhiva deliberou manifestar-se sobre os entendimentos entre nossas forças democraticas, para a consolidação do regime vigente. Cabe-me agradecer os aplausos aos altos propositos que nesse sentido foram externados quando tive a satisfação de receber em Petropolis o governador de Minas e, sou particularmente sensivel á repercussão satisfatoria desse movimento de pacificação da familia mineira, pelas suas correntes de opinião tão expressivamente representadas no cenario do pais. Ao receber esse telegrama, com a expressão de solidariedade da UDN, secção de Minas, tendo em mira os nossos altos destinos, é-me grato tornar publico quanto aprecio esse movimento de alianças de partidos, em torno da legalidade democratica".

DIARIO DE NATAL
Orgão dos "Diarios Associados"
Propriedade da "Empresa O DIARIO Ltda."
Redação e Oficinas: Av. Rio Branco, 325
Fundado a 1 de Setembro de 1939
Diretor e Gerente EDILSON VARELA
ASSINATURAS:

Ano	Cr$ 130,00
Semestre	" 70,00
Avulso	" 0,80
Atrasado	" 1,00

SUCURSAIS:
Serviço de Imprensa Ltda., Rua 7 de Abril, São Paulo
Serviço de Imprensa Ltda., Ed. Odeon (sala 802), Rio de Janeiro

Vales umidos

Em entrevista, ontem, a este vespertino, o sr. Eloi de Souza abordou, sobretudo, dois problemas potiguares atualmente em plena ordem do dia, sendo que um dêles, aliás, nunca o deixou de estar: o dos vales umidos. O outro foi o da imigração de estrangeiros para certas zonas do nordeste.

A proposito do primeiro desses assuntos, vale acentuar que foi tratado com rara experiencia e um senso realista admiraveis, postos todos os pontos nos respectivos ii. Antigo estudioso e conhecedor do caso, o sr. Eloi de Souza deu, sobre o mesmo, uma lição oportuna e eficaz. E, principalmente, lógica.

Pela imprevidencia de uns ou pela incompetencia de outros, áreas inteiras de vales umidos no nosso Estado têm sido sacrificadas pela invasão do mar. Terrenos, assim, outróra ferteis, e com amplas possibilidades de maiores rendimentos ainda, tornaram-se da noite para o dia estereis e inutilizadas á agricultura.

E é citando exemplos e documentando com expressivos testemunhos, que o entrevistado faz advertencias verdadeiramente dramaticas a quantos detenham parcélas de responsabilidades no setor administrativos com atribuições de drenagem dos nossos vales umidos.

Já uma vez, recentemente, a respeito do que se estava processando no Canal de Santo Alberto chegado até ao nosso conhecimento por informes fidedignos, tentámos, desta coluna, acentuar a gravidade do problema.

O jornalista Eloi de Souza abordou esse aspecto da questão com rara proficiencia e uma autoridade que devem calar fundo no espirito dos responsaveis pela sua solução favoravel ao legitimo interesse publico.

Clinica de Senhoras
— DO —
Dr. Etelvino Cunha
(ESPECIALISTA)
Curso de aperfeiçoamento no Rio de Janeiro e São Paulo
PARTOS
Doenças de Senhoras
Ondas ultra-curtas, bisturi eletrico, eletrocoagulação etc.
Cancer — Tumores
CONSULTAS: Das 16 horas em diante exceto aos sabados
CONSULTORIO: Rua Cel. Bonifacio, 222 Fone: — 1082
RESIDENCIA: Rua Joaquim Manoel, 590 Petropolis

Telegrama do gal. José Pessoa ao dep. Barreto Pinto

RIO, 5 (Meridional) — O deputado Barreto Pinto distribuiu aos jornalistas credenciados junto á Camara, o seguinte telegrama que lhe teria sido dirigido pelo general José Pessoa: "Tenho apreciado com particular atenção a maneira brilhante e desassombrada com que sua inteligencia tem analizado as palavras que dirigi ás tropas sob meu comando e muito louvo a perspicácia em descobrir minha recomendação á luva destinada a conhecido e vulgar agitador. Outra aceitar meu cordial abraço".

Como os perrepistas de 1929

ASSIS CHATEAUBRIAND

S. PAULO, 2 de abril — O sinal que tenho do Rio Grande do Sul desde alguns dias a esta parte, é apenas acabrunhador. Que era o que os brasileiros teriam o direito de esperar do Estado mais duramente castigado pela ditadura? (Quando digo o Estado mais duramente castigado pela ditadura, me refiro ao modo como o Estado Novo engazopou a boa fé dos riograndenses. Eles viram suprimida a sua autonomia e os filhos das outras provincias os supunham cumplices de um golpe que era a antitese dos sentimentos republicanos dos gauchos. Não teve o Rio Grande nenhuma parte no golpe de 10 de novembro. Antes foi dele tambem vitima. Entretanto, o país até certo tempo o tomou como um conjurado que se associara á destruição das instituições democraticas.)

O que fora licito esperar do PSD riograndense era que como uma força que lutara bravamente pela preservação das instituições saidas do movimento de 29 de outubro, ele fizesse o que estão fazendo todos os outros pessedistas do país: aguardasse com serenidade os acontecimentos para intervir, com a sua autoridade de partido majoritario na parte meridional do Brasil. Entretanto, precipitando-se, insuflado por companheiros de sangue na guelra, o PSD tenta trocar uma atitude por uma aventura.

— E' possivel cumpre interrogar, que os partidos que estão fazendo esta experiencia democratica antes de se entenderem, ou melhor, antes de conversarem, caminhem alucinados para as vias do caudilhismo? Esses so as vias conhecidamente obstruidas para a democracia. Qual o democrata autentico que ache exequivel reconstruir a Republica, que esteve perdida a bem dizer durante quase três lustros, com os coveiros que a enterraram?

Uma maquinação de tal natureza, como "levar de rideaux", como movimento prodromico da gestação presidencial, é o que pode haver de deploravel. Trata-se de um ato insensato, dado que não se experimentaram os contactos naturais com as outras correntes do proprio PSD, sinceramente inclinadas para encontrar-se a formula do entendimento, capaz de levar ás urnas, congregados, 80% da familia democratica.

Existe uma evidente precipitação, que nada explica, e nenhum erro de tecnica do presidente justifica. Dir-se-á que os gauchos caminharam para o pampa, em busca de uma aliança com o caudilhismo, porque o presidente recebeu o presidente de Minas e com ele conversou antes de avistar-se com o sr. Jobim. Já veio a furo a esencia da palestra do chefe do executivo federal. Nela não se cogitou dos interesess especificos de partidos, quanto mais de regiões ou individuos. Não colhe, portanto, a exploração tecida em torno do encontro dos srs. Dutra e Campos. Ao contrario do insolente desafio que mandam alguns pessedistas de velha caça totalitaria ao regime, tentando impor um candidato de sua grei, um cacique do Estado Novo, os mineiros da UDN como do PSD, desde a primeira hora se despiram da ambição de suceder o general Dutra. E nisto é que está a imensa autoridade do sr. Milton Campos. Em Belo Horizonte não se procura nenhum cambalacho, tendo em vista fazer candidatos á presidencia da Republica. A União mineira, a união pela qual se batem, há dois anos os "Diarios Associados" dali e do Rio visa um pensamento superior: o de constituir-se o eleitorado montanhez, unido numa base solida, capaz de opor resistencia á furia implacavel das paixões partidarias e pessoais. Minas cristalizada num só bloco, os seus três grandes partidos fundidos numa força, serão esta terceira força das frentes populares comunistas e das soluções fascistas do Estado autoritario, tendo por base o pretorianismo de uma maquina militar.

Não se pretende roubar a democracia brasileira sua capacidade de agitar-se, que é a febre sadia dos regimes livres. "A regra geral, dizia Montesquieu, é que todas as vezes que se vê toda a gente tranquila num Estado, o qual se intitula de Republica, pode-se ter a certeza de que a liberdade dele desertou". Está longe de tal ser o plano dos mineiros. Quando se procura um presidente suprapartidario, o intuito dos que advogam essa formula é defender o maravilhoso "statu quo" que ai está. Onde, em que tempo da sua historia, puderam os brasileiros tentar um panorama de comicios e de liberdade de palavra e de alheamento das forças armadas das competições politicas, como o de que hoje nos enobrecemos na America? Em que face dos anais republicanos desta terra se viu tanta decencia, se encontrou tanta isenção de parte das autoridades federais da Republica.

Num fundo debate, no qual me empenhava ha dias, na Bahia, com o sr. Mangabeira, lizia com admiravel lucidez o governador baiano:

— "São as conquistas que ai estão, as quais cumpre preservar. Não precisamos de mais nada. Somos uma republica, da qual nos devemos ufanar".

Por que não se entendem os do PSD gaucho com os baianos, os mineiros pessedistas udenistas e republicanos, que falam a mesma lingua e frequentam o mesmo diciona

(Continua na 4ª pag.)

RETRATO DO BRASIL

Crise do ensino

Os numeros mobilizados pelo presidente da Republica, em sua mensagem ao Congresso, ao inicio da legislatura ordinaria deste ano, referente á crise do ensino primario, no Brasil, justificam perfeitamente o amplo esforço que está sendo realizado pelo governo federal com o proposito de ampliar e adensar a rêde escolar do país. Vem sendo desanimador, confessa o chefe do Governo, o movimento de matricula na orbita municipal. Para isso, aliás, muito contribui a fraca densidade demografica de, pelo menos, 500 municipios brasileiros. Em 20 municipios brasileiros, 90% das crianças em idade escolar não estão matriculadas no curso primario.

Mas não fica nisso. Em 142 municipios brasileiros esse "deficit" varia de 80 a 90%; em 245 outras unidades municipais, oscila entre 70 e 80%; em 220 outros, entre 60 e 70%; em 180, entre 50 e 60%á abaixo de 50%, encontram-se apenas 675 municipios. Que nos dizem essas percentagens? Dizem, com a crueldade que só as estatisticas sabem ter, que a desassistencia educacional campeia em vastas areas do territorio nacional, traduzindo uma situação de pobreza economica e social que ameaça tornar-se cronica. Essa situação é reconhecida pelo proprio presidente da Republica quando afirma que a solução do problema está vinculada á fatores e circunstancias inerentes ao estagio economico e social do país que reflete o grau de progresso material atingido.

A crise de assistencia educacional se apresenta, contudo, com aspectos ainda mais sombrios nas regiões rurais. De fato, das crianças matriculadas no curso primario, 36% pertencem aos nucleos rurais, 50% ás zonas urbanas e 12% ás zonas distritais. Concorrem para essa situação, alem dos fatores gerais e especificos decorrentes da rarefação demografica e do baixo nivel social e economico, a falta de prédios adequados e a insuficiencia de professores habilitados. Em verdade, de acordo com o ultimo inquerito realizado, de 28.392 predios escolares destinados ao ensino primario, apenas 4.827 pertenciam aos poderes publicos e somente 79% destes haviam sido construidos especialmente para fins escolares. Entende-se, após a leitura dessas cifras, o empenho do governo federal na construção de predios escolares nas zonas rurais. E é digno de registro o fato de estar acertada a construção em todo o país, de 4.360 predios escolares, dos quais mil já foram concluidos, e 2 mil estarem em fase de acabamento.

ACTA DIURNA

A raposa no pomar

LUIS DA CAMARA CASCUDO
(ESPECIAL PARA O "DIARIO DE NATAL")

Essa estória está no TORAH, numa das edições que conheço. E' lição da sabedoria israelita que muito pouca gente, judéa e cristã, compreende e segue nos dias rapidos do mundo.

Uma raposa andava procurando almoço quando encontrou um grande e alto muro. Rodeou-o, farejando, e deparou um buraco por onde avistou o paraiso de estomago e boca. Arvores de frutos sêmeando o solo de peças maduras, animais de facil presa, soltos, passeando, ao alcance de uma dentada tecnica, mil coisas para comer e viver, tudo pertinho, sem complicação, perto do dente.

A raposa pulou e repuloh mas descobriu que jamais passaria pela abertura da muralha com o corpo que tinha. Era gorda de mais. O buraco era pequeno. Para atravessar seria indispensavel emagrecer tanto que possibilitasse a passagem.

Ficou então jejuando, jejuando, lingua de fora, ficando magra, para passar pelo muro e engordar do lado de dentro.

Dias depois tentou passar e passou. Estava tão magrinha que a abertura ficara larga para ela.

Entrou então a regalar-se, comendo de tudo, deliciando-se. E tambem engordando, engordando, rapidamente.

Tempos depois achou que devia livrar-se dos perigos daquele pomar misterioso. Podia o proprietario aparecer com uma boa vara e a surra estaria muito cara para os repastos saboreados.

Tentou repassar para a estrada mas não conseguiu. Estava muito gorda. Forcejou. Debalde feriu as patas no esforço da escapúla. Não podia reganhar a outra paisagem. Só lhe restava o remedio amargo de conseguir o antigo peso pluma, não comer e perder as banhas até o diametro antigo.

E ficou jejuando, jejuando, emagrecendo, emagrecendo.

Alcançou o antigo e esquecido peso velho e facilmente passou pela abertura e voltou aos caminhos velhos, com liberdade e fome tradicionais.

Só então é que a Raposa, pensou no papel humano que fizêra. Para entrar, passara fome. Engordára no pomar mas perdera todas as vantagens para poder sair. Tivera de passar fome novamente para libertar-se.

Estava com o mesmo peso e a mesma fome anteriores. Não valia o sacrificio tal inutilidade física e tais renúncias morais. Melhor seria a dieta comum, parca e constante, sem dias de jejuns intercalando horas de farturas. A Raposa ficou meio envergonhada. Até aqui é a estoria do TORAH.

Se houver alguma semelhança é mera coincidencia.

As instituições politicas brasileiras

COSTA REGO
(Para os "D. A.")

O sr. Oliveira Viana, autor já, de pelo menos três obras fundamentais de sociologia com respeito aos fenômenos e á história de nossa vida, acaba de lançar em dois volumes as "instituições politicas brasileiras", cuja profundidade é indiscutivel, tanto êle vai ao cerne de todas as coisas, ora para descobri-las, ora para julgá-las, ora para explicá-las. A matéria substancial é o dinheiro, menos o direito escrito que o direito costumeiro.

Se me fosse permitida a imagem, eu diria que essas "Instituições politicas brasileiras" representam um vastissimo roteiro onde observamos o autor em permanente viagem, á procura do consuetudinario. Por isto mesmo, o assunto empolga, tem quase a graça de uma série de crônicas ou impressões.

Compreende-se que assim aconteça. O direito escrito acha-se compendiado, podemos encontrá-lo a cada passo, vê-lo, sentí-lo. O direito costumeiro perde-se na bruma, revela-se mediante a pesquisa, e, quando se incorpora a expressão da lei, tornando-se escrito, é como bela mulher que foi cortejada e casou no casamento.

Não é, pois, legista o sr. Oliveira Viana, porem verdadeiramente filósofo. O que lhe atrai o pensamento não é o texto e sim o fato, ou só é o texto para fins de verificação, para saber como no texto o fato repercutiu.

Esse gênero de atividade mental escapou aos mais famosos de nossos jurisconsultos: escapou a Teixeira de Freitas, por exemplo, a Pimenta Bueno, ao grande Clovis Bevilacqua, e escapa ainda, por via de regra, a toda a geração de brilhantes consultores juridicos e praxistas que atualmente ilustram a cultura do direito.

O Sr. Oliveira Viana conta como chegou aos caminhos do direito costumeiro, em razão mesmo de seu oficio de elaborar ante-projetos de lei. O cargo por êle desempenhado no Ministerio do Trabalho obrigou-o a estudar certas aparencias da vida nas associações de classe. Notou que estas possuiam geralmente suas normas já estabelecidas, que tais normas, arraigadas pelo tempo, eram insubstituiveis, eram portanto acertadas, e ofereciam na maioria dos casos um ponto de partida para a lei. Eram elas afinal o direito costumeiro. Cumpria apenas reconhecê-las, incorporá-las ao direito escrito.

A paixão do pensador, não se contentaria apenas com esse trabalho, de mera rotina. O sr. Oliveira Viana empreendeu então viagem maior: iria, peregrino, ás várias épocas da historia do Brasil, com o fim de pôr á vista o direito costumeiro, de apontar o fato de onde resultara a lei ou que a lei não tomara no devido apreço. E' uma excursão encantadora para quem acompanha o autor nos vinte e seis capitulos de sua obra, sem contar o prefacio. Há estações de pouso, com árvores abertas para a sombra das idéias consentidas. Há igualmente paragens bruscas, onde se erica a critica ao processo exclusivamente legal ou tecnico de nosso direito, e é nestas que o sr. Oliveira Viana se mostra impiedoso na apreciação dos homens, inclusive dos homens ilustres, ao maior dos quais, Ruy Barbosa, irroga de "marginal", tipico, ou seja alheio ao fato, com preferencia pela formula traçada, ao contrario da "metodologia objetiva ou realista" em que se enquadravam Silvio Romero, Alberto Torres e Euclides da Cunha.

Mas excluiria essa metodologia a fórmula? Não deveria a formula preceder no Brasil necessariamente o fato? Como organizar sem a formula, quando o fato ainda se não manifestasse, quando, para descobrir o fato, ou o consuetudinario, o proprio sr. Oliveira Viana perlustrou veredas não conhecidas?

O direito costumeiro é sem duvida uma provincia encantada, que dá prazer e sabedoria se a visitamos pela mão do sr. Oliveira Viana. Não é menor contudo a satisfação de memorar com o direito escrito as lutas que o geraram, e neste sen-

(Continúa na 4ª pagina)

Kelly adverte o P.S.D.

Encontro entre o presidente da UDN e Nereu--Jobim é atraido para a órbita do PSD ortodoxo--Reestrutura-se a ofensiva contra Ademar

Murilo MARROQUIM

Apesar de insistir em que somente as convenções nacionais apontam os candidatos dos partidos, o senhor Prado Kelly pronunciou um inesperado discurso na Camara, apontando os rumos da UDN. Foi um bom discurso, bem ponderado e até objetivo — em face de um tema de tanto controvérsia e tão especulativo. Houve natural surpresa no plenario e as mais variadas interpretações ao pensamento do presidente da UDN. Que afirmou o senhor Kelly? Primeiro, que é favoravel a um entendimento para a sucessão presidencial, segundo, que os partidos de programas semelhantes devem ajustar-se; terceiro, que o acordo inter-partidario funcionará para a sucessão, se os partidos tiverem em mira o interesse nacional, e não o regional, o partidario e o pessoal; quarto, que o partido majoritario na Camara Federal já poderá não ser em face da evolução do eleitorado brasileiro — e observou que a UDN ganhou terreno nas duas eleições subsequentes ao 2 de dezembro; e quinto, que o seu partido marchará para a luta, caso aquelas condições iniciais não possam ser obtidas.

***

Na realidade, o sr. Prado Kelly excluiu a hipótese de a UDN ter o candidato proprio, se puder obter um acordo com o PSD. Contudo, pela sua propria argumentação, está visto que não apoiará um candidato partidario do partido oficial. Confirma-se o que informamos em nota recente, quando divulgamos que dois terços da UDN repelem de inicio a candidatura do senhor Nereu Ramos, pelo seu carater nitidamente partidario. O terço restante considera o vice-presidente como um homem capaz de satisfazer todos os compromissos que assuma. De modo que o senhor Kelly praticamente convida os demais partidos da coligação a uma formula capaz de oferecer ao país um nome extra-partidario. O que importa numa clara advertencia aos pessedistas que insistem em apresentar o senhor Nereu Ramos. Para o presidente da UDN, o candidato extra-partidario é a melhor formula para substituir a do general Dutra — de um candidato unico — que foi geralmente repudiada por todos os partidos.

***

Aparentemente, o discurso do senhor Kelly foi a primeira manifestação da UDN, no taboleiro da sucessão. Não foi: há dois dias, esteve êle em conferencia com o senhor Nereu Ramos. Idéias gerais foram trocadas sobre a marcha dos acontecimentos. E' evidente que a UDN está procurando coordenar-se. Os seus lideres mais evidentes, além do presidente do partido, são os senhores José Americo, Otavio Mangabeira e Milton Campos. Afora, naturalmente, o brigadeiro Eduardo Gomes, inteiramente ao par da situação interna da UDN. Com os mesmos, naturalmente, há de ser concertada a forma pela qual o partido iniciará os seus contatos com os demais partidos que formam a coligação. Dado que a UDN e o PSD são os mais poderosos do grupo, como conduzir a politica do candidato? Unir-se-ão as direções partidarias de ambos, para uma atuação comum ou cada um trabalhará isoladamente junto aos demais partidos? Este é naturalmente o problema inicial a ser resolvido, principalmente quando o PSD atua com tanta rapidez.

***

E tão rapida tem sido essa atuação, que alguns fatos novos começam a surgir. O principal deles, no momento, é a posição do governador Jobim. Considerado sempre como um dos esteios do PSD dutrista, para a politica da sucessão, o governador gaucho inclina-se a mudar de rumo. Estamos seguramente informados de que, diante da evolução politica, o governador Jobim retorna ao seio do PSD ortodoxo, considerando que este deve guiar decisivamente os rumos da sucessão. A primeira pequena prova de que o Catete, no estagio inicial da politica sucessoria, perde aparentemente terreno. Ainda em beneficio da reestruturação geral do PSD, a direção do partido está influindo com mais vigor em Minas, havendo novos entendimentos para o retorno dos chamados "liberais" ao seio do PSD mineiro.

***

Em beneficio desse trabalho coletivo de reorganização partidaria, o senhor Nereu Ramos procura conseguir o desacerto havido com o PSD paulista, devido ao seu encontro com o governador paulista, A bancada de São Paulo, na Camara Federal reuniu-se no Rio e insiste em manter a ofensiva contra o senhor Ademar de Barros, a despeito dos conselhos dos pessedistas mais moderados. O senhor Cirilo Junior indicou, por exemplo que a lei de "impeachment" vai ter andamento na Camara; e tudo indica que, desfechada a ofensiva contra o senhor Ademar de Barros, os moderados ficarão em silencio. Na realidade, nem o senhor Nereu Ramos nem o senhor Ademar de Barros recolheram vantagens especiais com a sua conferencia. Para começar, o general Dutra a recebeu com as maiores reservas; os pessedistas de São Paulo, tambem. Sentindo-se desafogado por um instante, já o governador de São Paulo certamente observa que as nuvens ainda estão ameaçadoras. Que ocorreu afinal, de concreto, entre os dois? A resposta parece simples. O senhor Nereu Ramos foi saber se o senhor Ademar de Barros era candidato: era. O governador foi saber se o senhor Nereu Ramos era candidato: tambem era. E ambos não se devem ter despedido satisfeitos.

PORTO - AEROPORTO

O PORTO

LOIDE BRASILEIRO — Sairá do Rio dia 11, o paquete Rodrigues Alves, sendo aqui esperado dia 18. Prosseguirá para o norte, até Belem e escala.

— De Belem é esperado em nosso porto, no dia 17 o paquete Pará, prosseguindo para o sul, até o Rio e escala.

— Do norte, é esperado aqui na 1ª quinzena deste, o cargueiro Barbacena. Prosseguirá daqui para o sul, até Itajai e escala, recebendo carga.

— Sairão breve de Porto Alegre, em demanda dos portos do norte, até Natal, os cargueiros Rio Tocantins e Rio Parnaiba, sendo aqui esperados na 2ª quinzena deste. Retornarão ao porto de origem e escala, recebendo carga.

— Sairá brevemente de Belem, em demanda dos portos do sul, o cargueiro Rio Doce, sendo aqui esperado no dia 10. Prosseguirá daqui para o sul, até Santos e escala, recebendo carga.

— Saiu de Porto Alegre em demanda dos portos do norte, até Natal, o cargueiro Carioca, sendo aqui esperado dia 20. Retornará daqui ao porto de origem e escala, recebendo carga.

— Está sendo esperado no dia 23 o cargueiro Jangadeiro, procedente de Porto Alegre. Rertornará daqui ao porto de origem.

COMPANHIA COSTEIRA — O cargueiro Arataia está sendo esperado aqui dia 9, procedente de Antonina. Daqui irá a Fortaleza.

— De Santos é aguardado aqui dia 11 o cargueiro Aragano. Daqui irá a Fortaleza.

— O paquete Itaimbé, vindo de Belem, está sendo esperado aqui dia 19. Prosseguirá para Porto Alegre e escala.

— O paquete Itanagé está sendo esperado aqui dia 9 deste, vindo de Porto Alegre e escala. Prosseguirá daqui, para o norte, escalando em Fortaleza, São Luiz e Belem.

— O paquete Itaimbé é esperado aqui amanhã, procedente de Porto Alegre e escala. Prosseguirá para o norte, escalando em Fortaleza, São Luiz e Belem.

— O cargueiro Itagnassu' está sendo aguardado aqui dia 8, vindo do sul. Retornará ao sul, escalando em Cabedelo, Recife, Rio e Santos, recebendo carga.

—De Belem e escala, está sendo esperado aqui dia 10, o paquete Itapé. Prosseguirá para o sul, escalando em Recife, Maceió, Salvador, Rio, Santos, Rio Grande e Porto Alegre.

CIA. COM. E NAV. — Do sul, é esperado aqui hoje, o cargueiro Poti. Daqui irá a Macau.

MOORE MAC CORMACK — O Mormackite chegou ontem, vindo de Nova York. Seguiu hoje para o porto de origem.

LAMPORT E HOLT LINE — De Nova York é esperado aqui dia 9, o Jutahy. Retornará daqui ao porto de origem, recebendo carga.

PROXIMAS SAIDAS DE NOVA YORK:

— O Mormacreed sairá dia 27.

— O Mormaclark sairá dia 8 de abril.

— O Mormactern sairá dia 22 de abril, todos para portos brasileiros.

THE BOOTH LINE — Está sendo esperado de Antuerpia e Londres, hoje, o vapor Boniface, que receberá carga em nosso porto para Lisboa, Liverpool, Londres e outros portos do continente europeu.

— Para a 1ª quinzena de abril, vindo de Nova York, está sendo esperado em nosso porto o vapor Dunstan.

AGENCIAS DE TRANSPORTES

A Agencia Informadora Potiguar, com escritorios á Rua Ferreira Chaves, nº 74 e Av. Duque de Caxias 182, nesta cidade, mantem Sopas, Caminhões Mistos, ás quintas-feiras e domingos para Mossoró e Fortaleza, ás 6 horas da manhã, e para Campina Grande ás terças e sextas-feiras. Para Recife ás terças-feiras e sabados.

PREÇO DO DIA
CR.$ 0,60

TEMPO QUENTE

NEREU — A estrada não é ruim, seu Ademar; mas com este sol, não se pode andar.
(Charge de Augusto Rodrigues — Distribuida pela AGENCIA MERIDIONAL)

PREFIRA OS LEGITIMOS
LINHOS DALVY
GENUINO PRODUTO DO BRASIL
IND. DE LINHO E ALG. "DALVY" S. A.
Rio de Janeiro - S. Paulo - Paraná

ARAME FARPADO
— Vende —
MARTINS & CIA LTDA.
Frei Miguelinho 29
— Fone 1133 —

PEQUENOS SEGREDOS DO MUNDO

Novas aplicações da turfa — Os direitos do homem

Extensos brejos de turfa, na Escocia, poderão em breve transformar-se em grandes reservatorios de energia para a industria e os transportes, pois que, segundo recentes pesquisas, esse material provou ser um combustivel ideal para motores a turbina. Observa-se ao mesmo tempo que a remoção da turfa deixará livre para o cultivo vastas áreas de terreno até agora improdutivo. Os cientistas britanicos elaboram para do gigante, acionado por um motor que ele mesmo empregará parte da turfa como combustivel. O arado levantará a turfa em "fatias" de 1,80 m, que em seguida serão na mesma maquina reduzidas a pó e utilizadas na produção de energia. O arado deixará no solo 15 centimetros de turfa, que se considera constituir a melhor terra de cobertura para o cultivo. Milhares de hectares de terrenos onde abunda a turfa na Grã-Bretanha, poderão assim ser redimidos e contribuir de maneira especial não só no reforço dos suprimentos de energia no país, mas tambem em auxilio de maior produção agricola.

Foi "a atmosfera de desconfiança e insegurança perante a lei, a qual tornava impossivel falar franca e destimidamente sobre assuntos politicos mesmo com amigos intimos" que levou Von Einsiedel, redator chefe do diario berlinense "Taeglische Rundschau" licenciado pelos russos, a fugir para a zona ocidental, conforme sua propria declaração publicada em 14 de dezembro pelos norte-americanos.

Três dias mais tarde, o "Telegraf" licenciado pelos britanicos, anunciou que diversos outros membros da redação haviam seguido Einsiedel ás zonas ocidentais. Havia entre eles Fritz Siegel da secção provincias; F-Jankowski da secção economia e Werner Mussler, da secção soviética. O colaborador independente Horst-Mammasch, que escrevia principalmente para a mocidade, no "Rundschau" tambem havia fugido.

Informações uteis

FARMACIAS DE PLANTAO

Farmacia Santa Cruz, á rua Dr. Barata — Ribeira.

Farmacia Santo Antonio, á rua Amaro Barreto — Alecrim.

FILMES DO DIA:

RIO GRANDE — A's 15,30 20 horas — "A Desdenhada", com Robert Hutton e Janis Paige.

Preço: Cr$ 7,20.

REX — A's 15,30 e 19,45 — "Uma em um milhão", um filme musical com a orquestra de Star Kenton e, no palco, "Variedades Luiz Cordeiro", apresentando Zé Praxedes, o poeta vaqueiro.

Preço: Cr$ 7,20.

S. LUIS—A's 15,30 e 19,45—"Entre o Amor e o Pecado", uma suberba produção em tecnicolor, com Linda Darnell.

Preço: Cr$ 6,00.

ALECRIM — 15,30 e 19,45 — "Dansemos esta noite", e a 3ª serie de "O Fantasma".

S. PEDRO —15,30 e 19,30 — "Noite de Surpresa".

POPULAR — 15,30 e 19,30— "Ao Despertar do Mundo".

PAGAMENTO NO TESOURO FEDERAL

O Tesouro Federal pagará até o dia 12 o pessoal que não recebeu nos dias indicados na presente escala.

ESTADUAL

O Tesouro Estadual pagará amanhã:

Departamento de Agricultura: Diaristas do Departamento dos Aviarios e do Campo Experimental "Otavio Lamartine". Pessoal do Interior. Departamento de Educação: Professores Provisorios. Subvenções e Auxilios do Interior. Departamento de Segurança Publica: Diaria dos Presos da Casa de Detenção e da Colonia Penal "Dr. João Chaves". Serviço Estadual de Reeducação e Assistencia Social: Diaristas do Orfanato "Padre João Maria" e do Abrigo "Juiz Melo Matos". Avulsos: Pessoal da Capital e do Interior.

PAGAMENTOS DAGUA

A Repartição de Saneamento de Natal está avisando que começou as cobranças das Taxas Dagua e Esgotos, referentes ao trimestre de janeiro a março.

TELEGRAMAS RETIDOS:

Encontram-se retidos os seguintes telegramas na Diretoria dos Correios e Telegrafos:

Ajinho; Amauri Bezerra, Padre Pinto 617; Antonio Augusto, S. Miguel 172; 1º Sargento Alberto Lobo; Ademar Garge Leite, pça Raul Soares 267; Urgente para Aluizio Oliveira; Carmelio Azevedo, Rio Branco 84; Dulce Barbosa, Pereira Simões 39; Deia Souza, Olimpio Bandeira 4; Geraldina; Iraci Rodrigues, Trav. Riachuelo 40; Ifenet Fernandes Carvalho, Caixa Postal; Dep. José Humberto, Pensão America; José Farias, Felipe Camarão 620; Jobiseis; José Martins; Joana Miranda; Metorseg para Fonteneli; Murilo Fernandes, Rodrigues Alves 911; Mario Alves, Santo Antonio 8; Matarazzo; Maria Fernandes; Pires, Misericordia 730; Pedro Marques, Paula Barros 570; Rianete, Hermes da Fonseca 154; Teodulo Barreto, Santo Antonio 168; Wilson Ribeiro de Vasconcelos; Francisco Bento, Rua S. João 119; Hermita Cansansão, Vigario Bartolomeu 86; José Costa de Araujo, Av. Deodoro 412.

Registro Civil

Foram feitos no dia 30 de março, do corrente ano, no 4º Cartorio Judiciario os seguintes registros:

CASAMENTOS:

Manoel Muricy Saraiva, cabo da Marinha de Guerra, com 32 anos de idade, natural de Currais Novos deste Estado, filho de Abdias Saraiva e de dona Rita Saraiva, com Regina Maria da Conceição, de profissão domestica, natural de Currais Novos deste Estado, filha de Manoel José do Nascimento e de dona Tertulina Maria da Conceição, ambos solteiros, residentes e domiciliados nesta capital;

— Luiz André, operario, com 36 anos de idade natural de Araruna, do Estado da Paraiba, filho de Maximiana da Conceição, com Josefa Caetano, de prendas domesticas, natural de Itaretama, deste Estado filha de Manoel Caetano e de dona Rita Maria da Conceição, ambos solteiros, residentes e domiciliados nesta capital;

— Paulino Soares Diniz, funcionario da Companhia Força e Luz, com 24 anos de idade, natural de Araruna, do Estado da Paraiba, filho de Manoel Soares Diniz e de Dona Maria Enedina da Conceição, com Joana Soares da Silva, de profissão domestica, com 24 anos de idade, natural de São José de Mipibú, deste Estado, filha de André Felipe de Santana e de dona Luiza Soares de Melo, ambos solteiros, residentes e domiciliados nesta capital;

— Osvaldo Lins Lopes, com 25 anos de idade, natural de Açu', deste Estado, filho de Luiz Lucas Lins e de dona Maria Lucas Lopes, com Edite de Oliveira, de profissão domestica, natural de Natal, capital deste Estado, com 19 anos de idade, filha de Maria

(Continua na 4ª pagina)

MOORE-McCORMACK Lines

"MORMACKITE" Esperado a 5 de Abril, receberá cargas para Nova York

PROXIMAS SAIDAS DOS ESTADOS UNIDOS

"MORMACREED" Sairá de Nova York a 27 de Março
"MORMACLARK" Sairá de Nova York a 8 de Abril
"MORMACTERN" Sairá de Nova York a 22 de Abril

Mais informações com
MOORE-McCORMACK (NAVEGAÇÃO) S. A.
RECIFE - SÃO LUIZ - BAHIA - RIO - SANTOS - BELEM - SÃO PAULO
NATAL: Rua Frei Miguelinho, 14

RUY MOREIRA PAIVA
FONES 1042 e 1028 — CAIXA POSTAL 68

Conserve seu Sorriso!

SE VOCÊ é garçon, aprenda a sorrir. Sorria sempre, a todo o instante. Mostre-se alegre e bem humorado. Verá que diferença isso faz — no fim do dia! Um sorriso de cortezia nos lábios do garçon é sempre uma promessa para o freguês — uma garantia de que êle será bem servido — e isso até abre o apetite e facilita a digestão! Se você é garçon, pois, aprenda a sorrir — a sorrir com sinceridade — que o sorriso para você é altamente vantajoso...

...mas se o seu figado não o deixa sorrir, tome
BOLDOFIL
— o amigo figadal do seu figado!

PRODUTO DO LABORATÓRIO LICOR DE CACAU XAVIER S. A.

CINE RIO GRANDE

Avenida Deodoro, 635 — Fone: 1531
— HOJE —
Matinée ás 15,30 — Soirée ás 20 horas
A DESDENHADA
com Robert Hutton e James Paige
Uma brincava com o amor... a outra vivia procurando romances e o namoro delas divertia-se com as duas...

— Sexta-feira —
ALMA TORTURADA
com Allan Ladd Veronica LLake e Roberte Preston
com Allan Ladd, Veronica Lake e Robert Preston

— Domingo —
ACORDES DO CORAÇÃO
com JOAN GRAWFORD e JOHN GARFIELD

MEDICINA PARA TODOS

Mumificação ou gangrena seca

Alvaro Vieira

Já tivemos ocasião de focalizar aqui as diversas modalidades de gangrena que se apresentam a cada momento como complicação de acidentes, lesões traumáticas, etc. Hoje abordamos uma das modalidades mais comuns, talvez a menos perigosa, a que você, leitor, já teve, nós todos tivemos: a mumificação do umbigo. Essa é a primeira manifestação patologica, mas é a morte de um pedaço de tecido vivo que vai aos poucos se mumificando até caír, Isso é tão comum que parece ser fisiologico. A mumificação do cordão umbilical se processa por desidratação e anemia até a zona justaposta á pele onde a circulação é normal.

Certas doenças podem lesar tão profundamente os vasos sanguineos, que a morte local sobrevem, e a eliminação da parte morta se dá as vezes espontaneamente. Os sintomas mais caracteristicos da gangrena seca ou da mumificação aparecem logo com a perturbação circulatoria: dormencia, insisibilidade, dor extrema até a impressão nitida de morte da parte afetada. Ao lado dessas sensações aparecem as modificações de coloração da pele. Inicialmente, palidez cadaverica pela falta de sangue, depois esfriamento, e depois retrações. A pele enruga-se, pigmenta de escuro e á medida que os dias se passam vai enegrecendo e deixando nitidamente o limite entre a vida e a morte através de uma linha divisoria mais ou menos avermelhada. E' aqui nas imediações desta linha — que a Natureza fez para indicar ao cirurgião o limite da morte com a vida — que são feitas as amputações. Uma gangrena seca quando bem cuidada não se contamina de bacterias e tem seu termo final pela eliminação, sem maiores complicações, da parte mumificada. Conhece-se casos de eliminação dos todas as falangetas, após uma infecção tifica violenta. Já vimos certa vez, na Academia de Medicina um pé inteirinho até o tornozelo, eliminado expontaneamente. Parecia um pé de ferro, tal a dureza e a cor com que se apresentava; daí dizerem lá que era um pedaço...

CRIME E CASTIGO

Oportunidades

CASAS

ALUGA-SE a casa na praia de Areia Preta, de propriedade do des. Floriano Cavalcanti, onde funcionou o Bar Leblon.

Tratar com Madruga na Camara Municipal.

Ponto Comercial

PONTO COMERCIAL

Vende-se uma mercearia na Av. Rodrigues Alves, 658, ou troca-se por casa de residencia ou outro objeto de valor.

Trata-se na mesma ou com Francisco Capistrano, Mercado da Cidade Alta, Local 15. Rua A. Fone 2002.

— BAR BOLERO —

Vende-se este Bar, instalado na Avenida Rio Branco, 669, em frente ao Cinema Rex. Otimo ponto para qualquer negocio.

Trata-se no mesmo.

DIVERSOS

ATENÇÃO — Aparelho Sanitario marca "Santos", á venda na Rua Sachet, n. 181. preço especial.

CARRO FORD 29

Vende-se um automovel Ford 29 em perfeito funcionamento. Tratar na Amaro Barreto, 1871.

Como os perrepistas

(Conclusão da 2ª. pag.)

rio? O tema de uma sucessão presidencial não é assunto para ser discutido co caudilhos, usurpádores incorrigiveis do poder pessoal mas sim para ser tratado por indoles republicanas, ancoradas no principio da rotatividade das funções publicas. O que mineiros e baianos buscam são formulas de transação e nelas o nome de nenhum deles entra no jogo. Estão vindo com o coração limpo de qualquer eiva de interesse pessoal.

Estive no Rio com o meu jovem amigo sr. Brochado da Rocha, que é um espirito atilado e vivo, Não creio que tenha volvido a Porto Alegre em brochura, como o empacotaram dali, mas encadernado nas melhores percalinas das estantes do sr. Souza Costa. Tendo visto e observado a qualidade das armas do arsenal montanhês, obstino-me en duvidar que, depois de vê-las e sabedor dos prelios a que se destinam, haja aconselhado a união do PSD com o caudilhismo, para um candidato hiper-partidario. Fôra um absurdo dentro da uma atitude sem sentido politico atual.

Está morto, inexoravelmente morto o candidato partidario, ainda que com o apoio de todos os caudilhos das barrancas do Uruguai, do Paraná e do Paraguai. Meu velho amigo sr. João Neves é um dos que levam o Rio Grande para o que ha de exentrico e intoleravel no Brasil. Como os perrepistas de 1929, ele não enxerga as boias luminosas, dentro das quais teremos que marchar, balizando uma ordem constitucional que só aos democratas interessa, até porque é demais a presença dos ditadores no teatro onde só se devem encontrar para se entender, os partidarios das instituições livres.

Mais uma Faculdade em Natal !!

REPORTAGEM DE DJALMA MARANHÃO

"a esquina da Dr. Barata com a Tavares de Lira, é uma grande academia, uma especie de universidade popular aonde os linguarudos fazem os seus cursos de aperfeiçoamento.

Quem quizer saber das novidades, informar-se dos acontecimentos politicos, ficar a par dos rumores do ultimo baile dos ricos que ficaram pobres e dos pobres que estão ficando ricos, das negociatas, das trapaças, das brigas e das encrencas, ou simplesmente desopilar o figado com as historias gaiatas ou saber dos resultados dos jogos de futebol, compareça á esquina tradicional, que é a verdadeira fonte irradiadora de informações.

Existe um verdadeiro sindicato, uma organização que não tem estatutos e nem diretoria e se reune sem convocações previas, a qualquer hora e com qualquer numero. A sua finalidade é cotejar informações, colher novos dados, obter detalhes sensacionais, permutar informações. Existem os catedraticos, os bambas que sempre tem uma historia".

Dentro da area dessa Universidade está localizada a Farmacia "Santa Cruz" e todos os catedraticos e alunos são seus fregueses. Os que ainda não o são, MATRICULEM-SE QUANTO ANTES.

Informações uteis

(Conclusão da 3ª pag.)

da Conceição de Oliveira, ambos solteiros, residentes e domiciliados nesta capital;

— José Pedro do Nascimento, sapateiro, com 29 anos de idade, natural desta capital, filho de Teofilo Gomes do Nascimento e de dona Regina do Nascimento, com Geral da Pereira de Andrade, de profissão domestica, com 25 anos de idade, natural desta capital, filha de Simplicio Pereira de Andrade e de dona Josefa Joaquina, residentes e domiciliados nesta capital, ambos solteiros;

—Manoel Alberto da Silva Filho, fuzileiro, com 36 anos de idade, natural de Taqueretinga do Norte, Pernambuco, filho de Manoel Alberto da Silva, e de dona Severina Maria da Conceição, com Raimunda Vieira da Silva, com 30 anos de idade, domestica, natural desta capital, filha de Antonio Vieira da Silva e de dona Luzia Vieira da Silva, ambos solteiros, naturais deste Estado, residentes e domiciliados nesta capital; e

— Augusto Miguel dos Santos, pedreiro, com 20 anos de idade, natural de Açu', deste Estado, filho de Maria Joaquina da Conceição, com Raimunda Claudino, domestica, com 37 anos de idade, natural de Portalegre, deste Estado, filha de Maria Claudina, ambos solteiros, residentes e domiciliados nesta capital.

NATALIA PINHEIRO GALVÃO

Missa de 30º Dia

Joaquim Coêlho Galvão, filhos, genros e nóras convidam os parentes e amigos, para assistirem a missa de 30º Dia que mandam celebrar, no proximo domingo, dia 10 ás 6 horas, na Matriz desta cidade, em sufragio da alma de sua esposa, mãe e sogra, NATALIA PINHEIRO GALVÃO.

Agradecem antecipadamente a todos os que comparecerem a esse ato de piedade cristã.

Industria Textil Estrela S. A.

De conformidade com o nº 8 do Projeto anexo ao Prospecto de Estatutos da INDUSTRIA TEXTIL ESTRELA S. A., são convocados todos os subscritores de ações da referida sociedade para a reunião de instalação, a realisar-se no dia 13 do corrente, mês de Abril, ás 16 horas, a Av. Duque de Caxias 120, sala 108, nesta capital.

Leiam O CRUZEIRO

OUÇAM Diariamente Z Y B - 5 EMISSORA ASSOCIADA

PROCISSÃO DO ENCONTRO

A IMAGEM DO SENHOR DOS PASSOS VAI SER TRASLADADA, AMANHA, PARA A IGREJA DO BOM JESUS DAS DORES. O ITINERARIO. MISSA NA INTENÇÃO DOS QUE FAZEM PARTE DA IRMANDADE DOS PASSOS. COMUNHÃO DAS ASSOCIADAS. GUARDA DE HONRA

A Veneravel Irmandade do Bom Jesus dos Passos vai dar amanhã, a mesma imponencia dos anos anteriores, á tradicional procissão do Encerro que sairá da Catedral, ás 19 e 30 horas, acompanhada do Páraco, Mons. Alves Landim e Padres Benedito Alves e Mario Damasceno.

Duas grandes álas de irmãos, independente de ópas vestidos de roupa escura, empunhando lanternas formarão em derredor do Andôr que percorrerá o seguinte:

ITINERARIO

Praça André de Albuquerque, Rua da Conceição, Praça Sete de Setembro, Avenida Junqueira Aires, Praça Augusto Severo, Avenida Duque de Caxias, Praça Leão XIII recolhendo-se o prestito religioso á Igreja do Bom Jesus das Dores, onde ficará a Imagem dos Passos, no Encerro até ás 16 horas da proxima sexta-feira. Recolhida a procisão, começará a Guarda de Honra ao Santo Patrono, de meia em meia hora, até ás 22 horas de amanhã e recomeçará ás 6 horas de Sexta-feira da Pascoa, até á hora da saida da deslumbrante procissão.

Na proxima Sexta-Feira ás 7 horas, será celebrada a missa na intenção de todos que fazem parte da Irmandade, quando as senhoras associadas farão a sua comunhão pasqual, nos termos da letra c" do art. 48 do Compromisso. A missa será celebrada na Igreja do Bom Jesus das Dores, a exemplo dos anos anteriores pelo Revmo. Padre Dr. Francisco Bragança.

Antes da saida da procissão do Encerro, o Páraco Mons Alves Landim, o Capelão da Irmandade, Pe. Benedito Alves e o Provedor da Irmandade, farão a entrega dos diplomas e insignias ás novas associadas, d.d. Maria de Souza Pinto do Monte, Maria Lucila Freire de Souza, Laura Rabelo Caldas, Francisca Maciel, Maria Assunção de Aquino, Adelia Teixeira Coutinho, Maria das Merces Bitencourt Duarte, Jovelina Nunes da Silva, Angela Eugenia de Oliveira, Maria do Carmo Pegado, Francisca Monteiro Pegado, Maria Teodora de Mélo e Iria de Oliveira Lima.

O harmonioso côro da Juventude Feminina Catolica entoará os hinos dos Passos e a musica da Policia Militar, tocará durante o itinerario da procissão.

Amanhã publicaremos o programa da procissão do Encontro.

Numero avulso Cr$ 8,00

As instituições..

(Conclusão da 2ª. pag.)

tido o jurista Ruy Barbosa, nutrido embora do espirito de Oxford, Cambridge ou Eton, é um marco do pensamento no Brasil, tanto quanto vai sendo com seus trabalhos o sr. Oliveira Viana um guia admiravel no panorama da formação de nossa existencia, que, tendo agora feições peculiares, não dispensaria, e não dispensou, para afirmar-se, as Ordenações do Reino.

316V

Cronica social

ACIDENTES DO ESTILO...

Outro dia Camara Cascudo tratou numa das suas secções diarias da imprensa de habitos que estamos adquirindo por conta dos encantos de uma civilisação que nos parece muito facil. Natal está tomando ares de uma inovação de brejeirice na sociedade inquieta. As transformações que os tempos impõem ás nossas modas estão beirando abismos com a colaboração de um abuso de simplicidade praticado pelo homem. Em raizes de franca evolução ainda se conservam firmes certos deveres de indumentaria, que identificam o carater, a personalidade e o respeito ao proximo. Aquele escritor citou fatos que se passam nos cinemas norte-americanos, onde ninguem entra para assistir a uma sessão sem estar decentemente vestido. No slack, sir!

Natal admite desde certo tempo que isso não passa de uma tolice. Então, vai o homem a um espetaculo á noite no teatro ou no cinema para morrer de calor, debaixo de um sistema de vestir pesado e solene? Quem aguentará um jaquetão de casemira, ou de brim, ou um simples palitó qualquer, ainda mesmo sem o colête, já liquidado? Então, vai o cavalheiro ou o jovem gosador da vida com o seu "slack" ou a sua camisa de mangas curtas ou dobradas ao teatro ou ao cinema assistir ao drama ou á comedia ou ao filme. E alguns deles aparecem ao lado de suas esposas e de outras pessôas da familia em trajes (eles) com que haviam lido em casa, de pernas sobre as cadeiras, os jornais da tarde ou escutado as noticias do dia pelo radio...

A's vezes tais coisas acontecem que aos outros levam o tacão das suas descortezias. Incomodam, é bem de vêr. Numa reunião de estilo não cabe o participante em mangas de camisa ou com um simples e surrado "slack". Ha poucos dias vi numa frisa do Carlos Gomes, ao lado de sua familia, um senhor com uma popular camisa de meia como se lhe parecesse pleno rigor de um traje civilisado. Dizia o velho Herculano a proposito do "vestido literario" de um poema de Gonçalves de Magalhães: "O homem de merito ou de jerarquia não deixa de o ser por se apresentar num concurso solene ou numa assembléia politica com trajes em desalinho ou enodoados; mas ofende os outros com tais amostras de desconsideração". Dir-se-á que a epoca do grande mestre já passou...

DANILO

O PRECEITO DO DIA

TIMORATOS

Diante das dificuldades da vida, cumpre aos pais mostrar calma e confiança. Quando uma criança cai doente, por exemplo, se, a cada momento, deixam transparecer cuidados exagerados, suas apreensões depressa se transmitem ao filho. E êste, dominado por preocupações e receios, jamais adquirirá a capacidade de reagir contra as situações dificeis e vencê-las.

Evite que seu filho se torne timido ou indeciso, mostrando-lhe animo e firmeza diante dos lances desfavoraveis da vida. — SNES.

ANIVERSARIOS

HOJE

Senhores

João Cicero da Rocha, funcionario do Departamento da Segurança Publica, servindo na Secção de Roubos e Furtos.

— Ophir Pampolha de Lima, 2º sargento do 13º R.A.A.Ae., sediado nesta capital.

— Francisco Lucas, comerciante nesta capital.

— José Fortunato de Lima, funcionario do Departamento dos Correios e Telegrafos, nesta capital.

Senhoras

Josefa Cavalcanti Barros, esposa do sr. Antonio Lins de Barros.

Senhoritas

Lucia Margarida Carrilho da Camara, filha do sr. Cicero Leopoldo R. da Camara, agricultor em Ceará-Mirim, e de sua esposa d. Maria Salomé Carrilho da Camara.

Crianças

Prontice Mulford, filho do sr. Dioclecio Sergio de Bulhões, escriturario da Base Aérea de Parnamirim.

— Sonia Maria, filha do sr. Abilio Campos, cirurgião dentista nesta capital.

— Lêda, filha do sr. Humberto Lustosa.

VIAJANTES

Padre dr. Francisco Tavares de Bragança — Em avião da Cruzeiro do Sul, deverá chegar, amanhã, de Recife, o renomado orador sacro, padre dr. Francisco Tavares de Bragança, diretor da Faculdade de Filosofia e professor do Colegio Nobrega.

Sua revma. vem pregar o sermão do Encontro, na proxima sexta-feira e será hospede do sr. Teodorico Guilherme, Provedor da Irmandade do Senhor dos Passos.

FALECIMENTOS

Faleceu, ontem, ás 9 horas, nesta capital, no Hospital Miguel Couto, one se achava desde há dias internada, a senhora Etita Luz Pinheiro, esposa do sr. João Sizenando Pinheiro, alto funcionario da Secretaria de Palacio.

A extinta, que desapareceu aos 45 anos de idade era filha do sr. José da Luz, antigo comerciante nesta praça e de sua esposa, sra. Eudócia Luz e deixa uma filhinha menor a menina Maria Lucia.

São seus irmãos, o sr. Orlando Luz, escrivão da Mesa de Rendas Estaduais de Macau, e senhoritas Irene Luz e Jacirema Luz.

A inditosa senhora desfrutava de largo circulo de amizades na sociedade natalense e era portadora de perigrinas virtudes de espirito e de coração que a tornaram digna da estima de todos quantos privavam de sua convivência.

O sepultamento de seus restos mortais verificou-se, hoje, ás 8,30 horas, no cemitério do Alecrim, partindo o cortejo funebre de sua residencia, á rua Princesa Isabel nº 813.

Levantadas Noturnas Envelhecem os Homens

Frequentes levantadas ou micções noturnas, anúria, resíduos esbranquiçados na urina, dor na base da espinha dorsal, na virilha, nas pernas, nervosismo, debilidade, perda de vigor, podem ser causados por uma enfermidade na próstata. Esta glândula é um dos mais importantes órgãos masculinos. Para controlar êstes transtôrnos e restaurar rapidamente a saúde e o vigor, siga o novo tratamento cientifico chamado **Rogena**. Mesmo que seu sofrimento seja antigo, garantimos que **Rogena** o aliviará, revigorizando sua glândula prostática e fazendo com que V. se sinta muitos anos mais jovem. Peça **Rogena** em qualquer farmácia. Nossa garantia é a sua melhor proteção.

Rogena — indicado no tratamento de prostatites, uretrites e cistites.

Expectativa em torno da exibição do Olaria

Enfrentarão os cariocas o quadro do America

A delegação dos "bariris" viaja no "Itaimbé", esperado amanhã--O jogo será á noite

O publico esportivo natalense não esconde a sua ansiedade pela apresentação, no estadio Juvenal Lamartine, do poderoso esquadrão do Olaria Atletico Clube, do Rio de Janeiro.

Tendo se perdido a oportunidade de conhecer o quadro do Bangu' quando recentemente esteve no norte, os dirigentes do nosso futebol desta vez conseguiram ver coroados de exito os seus esforços pois que o Olaria aceitou a proposta para uma exibição nesta capital, como tem sido amplamente noticiado.

O quadro carioca, tendo iniciado sua temporada em Recife, dali rumará para Fortaleza, viajando a bordo do "Itaimbé", cuja chegada ao nosso porto está prevista para amanhã ás 9 horas.

A noite, portanto, no estadio da av. Hermes da Fonseca, teremos então o conjunto por Gentil Cardoso frente ao valoroso quadro do America F. C., campeão da cidade, e que surge deveras credenciado para o cotejo com os cariocas, após uma brilhante perfomance de domingo passado quando de maneira indiscutivel superou o time do Esporte Clube do Recife, campeão pernambucano, pela contagem de 4x3.

VALORES DO OLARIA

O Olaria, como é sabido, excurciona ao norte com todos os seus valores, inclusive suas recentes aquisições que foram Moacir, centro medio do quadro de reservas do Vasco, campeão carioca, Maxwel, ex-defensor do America, Esquerdinha, tambem do America, Mical, do São Cristovão, e J. Alves que foi cobiçado por outros clubes do Rio. Alem destes, os aficionados estarão em contacto com outros cracks de renome entre os quais Odair, Lamparina, Alcino e Jorbas.

O AMERICA COM O MESMO QUADRO

Para o grande cotejo de amanhã, o campeão natalense se apresentará com o mesmo time que domingo passado enfrentou o Esporte, de Recife. Ontem, os rubros, fizeram um ligeiro ensaio de conjunto, reajustando a sua equipe.

A PRELIMINAR

..Embora não esteja oficialmente designado, fala-se que o encontro preliminar do jogo de amanhã reunirá, em match revanche os quadros do Mauá e do Riachuelo.

OS INGRESSOS

Os ingresos para a temporada do Olaria serão cobrados aos seguintes preços:

Cadeiras numeradas	Cr$ 50,00
Arquibancada	Cr$ 30,00
Populares	Cr$ 20,00
Geral	Cr$ 10,00

—Os ingressos estão á venda, desde ontem, na "Tipografia Augusto Leite", á rua Dr. Barata.

Chegou, ontem, o zagueiro Buck Jones

Procedente do Rio de Janeiro, chegou ontem pelo navio do Loid "Pará", o conhecido zagueiro Buck Jones, integrante da equipe do Riachuelo. O jovem defensor do clube dos marujos, do qual é um dos principais baluartes abordado pela nossa reportagem mostrava-se bastante satisfeito, pois na capital do pais não poupara esforços para conseguir reforçar o seu time, que espera disputar o proximo certame oficial, na primeira divisão.

Por este motivo, os seus colegas de farda e principalmente jogadores e dirigentes do clube lhe oferecerão um cock-tail em dia e hora a serem oportunamente marcados.

Regressou ao Recife a delegação do Esporte

Tiveram fidalga acolhida os esportistas rubro-negros

Retornou, ontem, ao Recife a delegação do Esporte de basquete e futebol, que aqui viera realizar uma temporada a convite do America, da Federação Norte-Riograndense de Desportos e da Federação Norte-Riograndense de Basquetebol.

Dirigentes quer do gremio rubro, quer daquelas entidades compareceram á gare, oportunidade em que a chefia da delegação pernambucana renovou seu agradecimento ás homenagens de que fôra alvo, em sua permanencia entre nós a delegação do Esporte.

Entre estas homenagens destacou-se, sem duvida, a recepção domingo, pela manhã na aprazivel sede do America, á qual estiveram presentes diretores das duas Federações e dos clubes participantes da temporada, autoridades esportivas e representantes da imprensa.

Em nome das Federações, saudou os visitantes o jornalista Djalma Maranhão, falando, em nome do America, o sr. José Heroncio de Melo.

Agradeceu em brilhante improviso o sr. José Lourenço de Meira Vasconcelos

A reunião decorreu em ambiente da maior cordialidade, prolongando-se até o meio dia.

REUNIÃO DANSANTE NA AABB

Ante-ontem á noite, na sede da AABB, a Federação Norte-Riograndense de Basquetebol, em colaboração com o Santa Cruz e o clube dos bancarios, promoveu animada reunião dansante em homenagem á delegação de bola ao cesto do campeão pernambucano.

ESTRADA DE FERRO CENTRAL DO RIO GRANDE DO NORTE

— Aviso ao Publico —

NOVOS PREÇOS DE PASSAGENS DE NATAL A JOÃO PESSOA E RECIFE

A Direção da Estrada de Ferro Central do Rio Grande do Norte, aviza ao publico que, a partir do dia 9 do corrente, os preços de passagens em Tráfego Mutuo com a Great Western sofrerão majoração em virtude do acrescimo de 2% em favor daquela Ferrovia — referente ao percurso entre Nova Cruz a João Pessoa e Recife.

Quanto ao trecho Natal Nova Cruz permanecerá o preço em vigor.

A nova tabela de preços passará a ser a seguinte:

— NATAL — JOÃO PESSOA —

1ª classe	——	Ida	Cr$ 56,00
" "	——	I. Volta	Cr$ 90,00
2ª classe	——	Ida	Cr$ 40,80
" "	——	I. Volta	Cr$ 64,30

— NATAL — RECIFE —

1ª classe	——	Ida	Cr$ 85,00
" "	——	I. Volta	Cr$ 139,10
2ª classe	——	Ida	Cr$ 638,0
" "	——	I. Volta	Cr$ 101,80

Natal 3-4-49

Chefe do Trafego

(a) F.C Bezerril

RÁDIO POTÍ S.A.

AVISO AOS ACIONISTAS

A Rádio Potí S. A. avisa aos srs. acionistas que estão á sua disposição na séde desta sociedade á Avenida Deodoro, 245, dos documentos de que trata o artigo 99, do decreto-lei n.º 2.627, de 23 de setembro de 1940.

Natal, 30 de março de 1949.

(a) João de Meiros Calmon
Diretor-presidente

(a) Edilson Cid Varela
Diretor-gerente

Voleibol feminino

Interessante exibição fizeram sabado os sextetos do C.S.F.

Um dos motivos de maior atração da temporada recemfinda do Esporte Clube do Recife, foi, não ha duvida, a apresentação dos conjuntos de voleibol do Centro Esportivo Feminino.

Na abertura dos jogos de bola ao cesto, sabado ultimo na quadra da AABB, duas equipes femininas de volei, com as denominações de Esporte e Esparta, contendores da luta principal, fizeram a preliminar daquela brilhante noitada. E a exibição dos nossos conjuntos femininos de voleibol, que se deve ao esforço e capacidade de organização de Cecilia Oliveira, agradou plenamente ao seleto e numeroso publico presente á quadra dos bancarios arrancando as jovens e elegantes esportistas constantes aplausos dos torcedores.

A vitoria na interessante disputa coube ao sexteto que representou o Esparta, por 2x1, após tres renhidas e movimentadas pelejas.

Os quadros estiveram assim formados:

ESPARTA — Vilma Pinheiro — Irma Galvão — Magnolia Monteiro — Geni Santos — Dalva Lima — Carminha Medeiros.

ESPORTE — Maria Lucia Deena — Celi Moura — Norma Castro — Terezinha Moreira — Iolanda Medeiros — Maria Celia Batista.

DR. JOÃO TINOCO FILHO

MEDICO PARTEIRO

Chefe da Clinica de Partos do Hospital Miguel Couto

Especialista em Partos, Molestias de Senhoras, Diatermo Coagulação, Ondas Curtas

Tratamentos genecológicos com hora previamente marcada para senhoras

Horario: Das 15,30 horas, diariamente

Consultorio: Edificio Rian — Rua João Pessoa 163

Residencia: Jundiai 377

Fone 1415

A mais completa Rádio-Victrola...

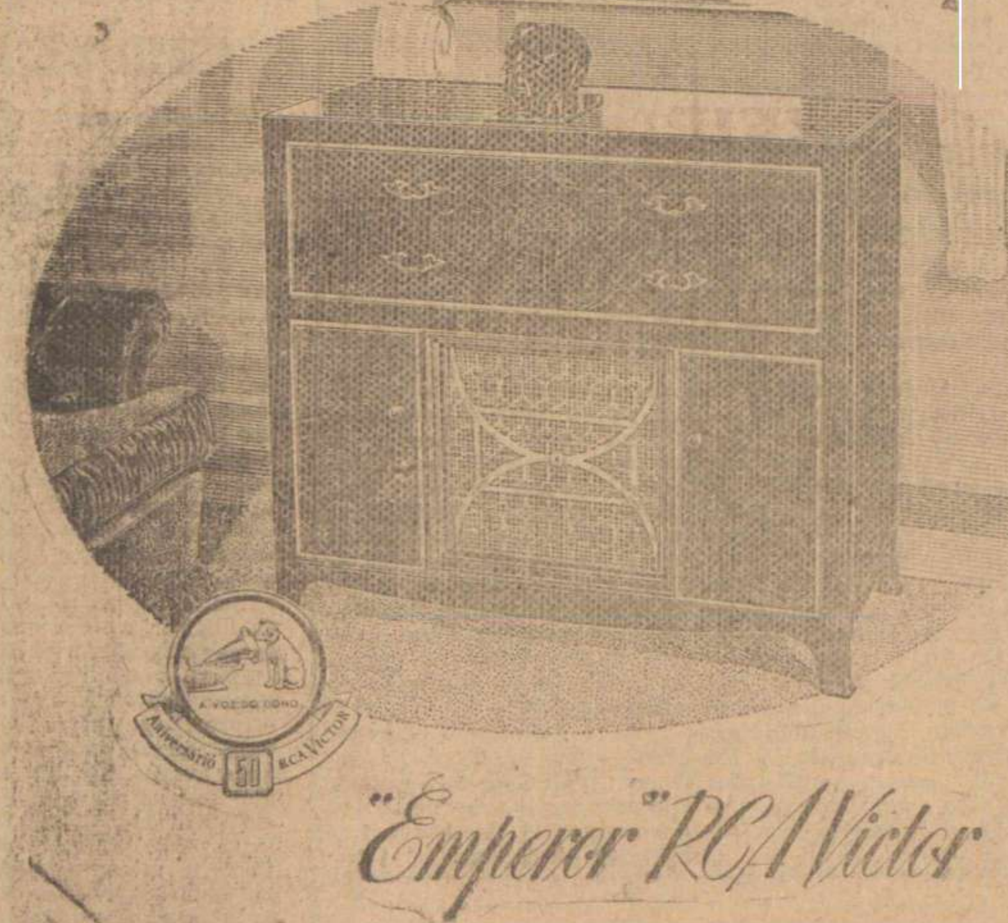

"Emperor" RCA Victor

50 anos de aperfeiçoamentos traduzidos em alcance, potência, facilidade de sintonização, clareza de som, beleza, perfeição!

CARACTERÍSTICAS:

7 Válvulas. 5 Escalas de frequência: A e B - 11/13 - 16/19 - 25/31. Desdobramento de 6 faixas de ondas curtas, facilitando a sintonização. Alto-falante de 12", baixa ressonância e elevada sensibilidade. Contrôles de tonalidades variáveis, para altas e baixas frequências. Seção de alta frequência flutuante. Mudança automática de discos de 10" e 12". "Pick-up" com agulha de safira permanente. Móvel de estilo elegante e fino acabamento. Construido especialmente para o clima do Brasil.

Veja e ouça esta maravilha da rádio-técnica moderna no seu revendedor RCA

RCA VICTOR RÁDIO, S.A.

Flavio Costa lançará nova equipe, domingo, no estadio do Pacaembú

Formação do time á base dos paulistas--A rodada de hoje, do sul-mericano

RIO, 6 (Meridional) — Terá prosseguimento hoje á noite em São Paulo, o Campeonato Sul-Americano de futebol.

Dois jogos serão disputados no Pacaembu. Primeiramente jogarão os quadros representativos do Chile e da Bolivia, cabendo ás representações do Paraguai e da Colombia realizarem a segunda partida da noite. São quatro paizes que estreiam no certame continental, pois o jogo de abertura, nesta capital, reuniu apenas os selecionados do Brasil e do Equador.

OS JUIZES

RIO, 6 (Meridional) — Para a rodada de hoje, em São Paulo, foram designados os seguintes arbitros:

Barrick, para o jogo Chile x Bolivia

Armental, para o jogo Paraguai x Colombia.

EM SÃO PAULO, OS BRASILEIROS

..RIO, 6 (Meridional) — Já se encontram em São Paulo os jogadores cariocas e tambem o gaucho Tesourinha.

A concentração dos brasileiros na capital bandeirante será no Hotel São Paulo. Hoje á tarde, Flavio Costa fará um treino de conjunto no Pacaembu'.

O QUADRO PARA DOMINGO

RIO, 6 (Meridional) — Flavio Costa pretende lançar em São Paulo, domingo contra os Bolivianos, um quadro á base dos jogadores paulistas, mantendo-se em reserva, apenas, quanto á constituição do triangulo final, pois Wilson deverá ser conservado ao lado de Augusto, ficando Mauro na reserva. O onze brasileiro será portanto o seguinte: Barbosa, Augusto e Wilson Bauer, Rui e Noronha; Claudio, Zizinho, Nininho, Jair e Simão.

Fraquezas em geral?
VINHO CREOSOTADO
(Silveira)

317

DIARIO DE NATAL

NATAL — Quarta-feira, 6 de Abril de 1949

O inquerito policial sobre o crime na "Peixada Noturno"

Promete se transformar num dos mais ruidosos casos em nosso fôro

Encontra-se na fase final o inquerito policial instaurado na 4ª Delegacia sobre a cena de sangue na "Peixada Noturna", a 24 de março ultimo, quando o guarda aduaneiro Oscar Nonato Nunes abateu a tiro o garçon Antonio Meira da Silva.

O caso promete se transformar num dos mais ruidosos do nosso Fôro, a julgar pelo numero de advogados que estão acompanhando as diligencias. Pelo acusado, foram constituidos os bachareis Manoel Varela, Antonio Soares Filho, Israel Nunes e o academico Djalma Nunes; pela familia da vitima, os drs. Paulo de Viveiros, José Nicodemos e Newton Fernandes.

Foram ouvidas até agora dez testemunhas, quasi todas de vista. O fato mais interessante nessa fase do inquerito é um dos depoimentos, que se refere a que o guarda aduaneiro teria, minutos antes do crime, procurado contratar os serviços de um motorista de praça, para levá-lo naquela noite a certo lugar, onde pretendia realizar um "trabalho", em revide, ao que acrescentou o contratante, a uma agressão que teria sofrido no dia anterior. Outro depoimento esclarece que o acusado, ao se aproximar do local, depois de ter saltado de um automovel, teria insistido para que o depoente fosse chamar o garçon. Não sendo atendido, encaminhara-se então o guarda para o lugar onde a vitima se encontrava na ocasião, no interior do quiosque.

Ha outros três depoimentos recordes em que o guarda procurara a vitima, dentro do quiosque, com certa preocupação em acertar a pontaria.

Dos elementos importantes com que a Policia não pôde contar para as diligencias, foi a autopsia do cadaver, limitando-se o laudo médico a constatar a causa mortis. Não se conhece assim a trajetoria que teria tomado o projetil no corpo da vitima.

Dentro de alguns dias mais os autos deverão ir conclusos á Justiça, para oferecimento de denuncia.

Para impressionar o mundo

(De um observador social)

Para impressionar o mundo, continua o comunismo com suas tentativas para desorganiza-lo. E a medida que a desorganização se apresenta ele vai mostrando, com a sua propaganda, que isso é a prova de que o mundo atual não tem conserto, que o manifesto de Marx está sendo confirmado em todos os seus termos.

Na verdade, passa o mundo por uma grande crise. E essa crise poderia ser vencida se todos os paises poderosos entrassem em entendimento. Porque, quem destruiu a Alemanha foi um regime revolucionario e quem trouxe a Italia á dificil situação em que se acha, foi outro regime revolucionario, ambos erguidos pelas provocações de Moscou.

A historia politica contemporanea nos ensina que o comunismo foi o grande responsavel pela tragedia que culminou na ultima guerra. Depois de 1918 teriam os povos aceito a fórmula democrática, com o exercicio normal das liberdades civis, se na Russia não surgisse ameaçador o comunismo, com pretenções iniciais de ser a verdade contemporanea. Foi para contê-los que surgiu Hitler e Mussolini e que fizeram desse propósito o pretexto para suas trágicas aventuras politicas.

Para esmagá-los, os povos livres tiveram que fazer um imenso sacrificio e enquanto faziam esse sacrificio, a Russia se preparava tambem para devorar o mundo. Enquanto a Alemanha e a Italia, a pretexto de defender a civilização contra o comunismo, queriam conquistar o mundo, a Russia se preparava para a luta atual e a pretexto de defender a liberdade, conquistar o mundo.

Quando a França foi invadida pelas tropas de Hitler, os comunistas franceses receberam ordem para sabotar as defesas e assim não trepidaram em trair á patria. E enquanto traiam, diziam que a burguesia francesa estava perdida, que o patriotismo já tinha desaparecido. Se não viesse a epopeia da resistencia, ficaria realmente essa impressão. Como disse Mauriac, os proprios comunistas que pegavam em armas, assim o faziam, porque antes de serem comunistas, eram franceses.

E agora continua essa campanha miseravel e hedionda de anarquizar o mundo a qualquer preço. Não há empreendimento ou atitude que o comunista não tente uma penetração para desmoralizá-los. E tudo o que hoje acontece na Europa tem esse sentido de uma representação ou de uma forma de facilitar a propaganda soviética.

Mas, como todas as farsas anteriores foram desmoralizadas, as que se seguirem tambem o serão, porque hoje em dia, não ha quem não saiba que o comunismo quer transfigurar o espirito da nossa época para que possa aceitar, sem repulsa a tirania moscovita.

"Amaro Cavalcanti, homem de pensamento e de ação"

Conforme divulgamos em nossa edição de ontem, a Academia Norte-Riograndense de Letras estabeleceu temarios para palestras ou conferencias em torno das personalidades de Nabuco, Rui e Amaro Cavalcanti, cujos centenarios transcorrem este ano.

Por um equivoco, saiu errado o tema nº 1 sobre Amaro Cavalcanti, que é o seguinte: "Amaro Cavalcanti, o homem de pensamento e de ação", — tema que será estudado pelo academico Juvenal Lamartine, ocupante da cadeira de que é patrono aquele eminente conterraneo.

Em foco o custo da vida

A alarmante situação do café--Aumenta de preço o arroz

Ao iniciar-se o ano corrente, tivemos ocasião de publicar o resultado de uma pequena enquete realizada no comercio local, quanto a perspectiva do custo da vida em 1949. Dos comerciantes ouvidos, todos previam então teriamos, a partir dos próximos três meses, um aumento aproximado de 30% no preço de gêneros e utilidades. Apontava-se então como causa do encarecimento não só a majoração do imposto federal para fazer face ao reajustamento de vencimentos dos servidores da União, como outros fatores de ordem varia.

Não tivemos ontem oportunidade de consultar setores mais amplos do comercio local, abrangendo diversos ramos de negocio, sobre a procedencia ou não das apreensões existentes em janeiro. O que verificamos, entretanto, basta para confirmar que pelo menos certos gêneros do sul estão subindo. O arroz é um dêles. O tipo japonês, por exemplo, artigo considerado de primeira qualidade, está sendo cotado a 280 crs. cif Natal, pelos exportadores gauchos, o que equivale ao preço de 6,50 ou 7,00 o quilo no varejo. Ha poucos meses a cotação desse cereal imprescindivel á mesa de todas as camadas da população oscilava entre 170 e 175 crs. cif Natal.

Consolemo-nos, todavia, em saber que os feijões, outro alimento basico do brasileiro, continua inalterado. Pelo menos o tipo "Enxofre", de maior consumo do potiguar, permanece a 250 crs. cif Natal.

Quanto ao café, a situação é alarmante, sem persepectivas de solução em breve, conforme acentuou ha poucos dias o industrial Luiz Veiga, em entrevista concedida a este vespertino. Em virtude da devastação dos cafesais sulistas pela broca e a redução sensivel das areas de plantio nos Estados produtores, temos agora uma safra prevista de 13 milhões de sacos, depois que ha poucos anos a nossa produção era de 20 milhões. Consumo interno previsto de 16 milhões, procura de compradores estrangeiros intensa e exportação livre fornecem um panorama bem real da situação, sem precisar de maiores explicações do encarecimento do produto. Com efeito, o café tipo 7|8, artigo de qualidade media e muito procurado pelos compradores em nosso Estado está hoje a 430 crs. cif Natal, saco de 60 kgs. Há poucos meses a cotação do mesmo tipo da rubiacea oscilava entre 310 e 320 crs.

Redução no preço dos ingressos para o jogo America x Olaria

Em nota conjunta a Federação Norte-Riograndense de Desportos e o America Futebol Clube tornam publico que, para melhor atender aos interesses dos desportistas natalenses, decidiram fazer uma redução no preço dos ingressos para o grande jogo de amanhã, entre os quadros do America F. C. de Natal e do Olaria Atletico Clube do Rio de Janeiro, na certeza de que assim fazendo irão ao encontro dos justos anseios de um publico que tem sabido prestigiar iniciativas como esta, de trazer um conjunto de futebol da metropole do país, aproveitando a visita que ora faz aos campos do setentrião brasileiro. Fica assim entendido que os ingressos para o match inter-estadual do dia 7 de abril serão cobrados aos seguintes preços:

Cadeiras numeradas	Cr$ 50,00
Arquibancadas	Cr$ 25,00
Populares	Cr$ 15,00
Geral	Cr$ 8,00

Rui Barreto de Paiva
pela F. N. D.
José Rodrigues
Pelo America F. C.

Chegou o sr. Dinarte Mariz

Viajando em avião da Panair, chegou ontem a esta Capital o Sr. Dinarte Mariz, vice-presidente da União Democratica Nacional e prestigioso lider politico neste Estado. O sr. Dinarte Mariz que se achava no Rio de Janeiro, foi recebido no aeroporto por amigos e correligionarios.

Fatos Policiais

Visitaram a mercearia pela quarta vez

Noticiamos ha poucos dias haverem gatunos visitado uma mercearia localisada no Baldo, do lado direito da avenida Rio Branco. Ontem, nossa reportagem esteve em contacto com um filho do proprietario da referida Mercearia, que nos comunicou ter sido aquela casa comercial alvo de varias visitas de ladrões no mês de março findo e que pela quarta vez lá estiveram os finorios no dia 4 do corrente, procurando levantar um dos ferrolhos com uma chave de fenda.

Sendo dispertado com a zuada, acendera as luzes para verificar de que se tratava, tendo o ladrão aproveitado a oportunidade para fugir, em direção ao Horto Municipal.

Na penultima vez o gatuno subira pelo muro da casa vizinha, na av. Rio Branco, galgando o telhado, o qual fora aberto, porem devido a aproximação dos caibros e ripas não conseguiram entrar na Mercearia.

PRESTOU DENUNCIA CONTRA FUNCIONARIOS DO CORREIO

Foi prestada denuncia, ontem, pelo sr. Perino Marinho Carvalho, na qual o referido sr. se queixa de estarem sendo violadas as caixas postais do correio.

Adiantou que, ultimamente vem notando falta de postais enviado para ele dos Estados Unidos e, no entanto via aumentar em Natal a quantidade de postais que anteriormente somente ele distribuia, motivo porque acredita estar sendo desviada por algum funcionario e vendida as vistas em Natal.

O investigador Arnaldo Barbosa apreendeu 52 fotografias em poder do proprietario da Cigarreira Monte Castelo localizada á rua Presidente Bandeira e outras 47 na cigarreira Columbia, as quais, no entanto teriam sido entregues pelo sr. Perino Carvalho para serem vendidas.

Quanto as fotografias da cigarreira Monte Castelo, afirmou seu proprietario ter comprado a um marinheiro.

Amanheceu morto na Praça Pedro Velho

Na manhã de hoje apareceu morto na Praça Pedro Velho um homem de côr branca, de idade presumivel entre 40 e 50 anos. O cadaver jazia na parte ajardinada da praça, proximo ao parque Infantil e indicava que a morte ocorrera na noite de ontem. Até as 10 horas de hoje o morto não fôra identificado. Esteve presente ao local o Delegado de Ordem Social. O cadaver foi recolhido ao necroterio.

Paz e liberdade

(Conclusão da 1ª pag.)

demos ter exito se nossos povos estivessem perseguidos pelo temor de uma agressão e esmagados pela tarefa de preparar suas nações individualmente contra um ataque. Com este pacto, esperamos fornecer um escudo contra a agressão e o temor da agressão — um baluarte que nos permitirá dedicar-nos inteiramente á verdadeira tarefa do governo e da sociedade, a tarefa de conseguir uma vida mais feliz para nossos cidadãos.

UNIÃO VOLUNTARIA

Não há duvidas quanto a que nos havemos de dedicar a essa tarefa de modo diferente. Há distintas classes de sistemas economicos e de govêrno, do mesmo modo que há diferentes idiomas e culturas. Essas diferenças, porem não constituem obstáculo para esta união voluntaria de nações livres, consagradas á causa comum da paz. Acreditamos ser possivel que as distintas, nações consigam a unidade quanto aos grandes principios de liberdade humana e de justiça, e ao mesmo tempo alcancem em outros aspectos a maior diversidade de que é capaz a mente humana.

Nossa fé na unidade vê-se corroborada pela nossa experiencia nos Estados Unidos, onde criamos uma nação com a mais ampla variedade de recursos continentais e de gentes de muitas terras.

Este método de organizar diversos povos e culturas encontra-se em oposição direta ao método do Estado policial, que procura conseguir a unidade impondo as mesmas crenças e o mesmo governo de força a todos. Acreditamos ter chegado á unidade internacional mediante a união voluntaria de distintos paises consagrados a uma causa comum, o que é um passo efetivo para restabelecer a ordem em nosso mundo açoitado por tantos problemas.

A GUERRA NÃO E' INEVITAVEL

Para nós, a guerra não é inevitavel. Não acreditamos que haja forças cegas na historia, que arrastem os homens a uma ou outra direção. Em nossa propria época, vimos homens valentes vencer obstáculos que pareciam insuperaveis e forças que pareciam esmagadoras.

Homens de convicção e valor podem ainda determinar seu proprio destino. Eles podem escolher entre a escravidão ou a liberdade, a guerra ou a paz.

Não tenho duvidas quanto ao que escolherão. O tratado que hoje assinamos é o sinal do caminho que esses homens seguirão. Se algo existe de certo hoje, se há algo inevitavel no futuro, isso é a decisão dos povos do mundo de conseguir paz e liberdade".

Furtou o anel de bacharel do des. Carlos Augusto

Na manhã de ontem foi furtado, na sua residencia, no seu anel de bacharel, o desembargador Carlos Augusto.

Comunicado o caso á Policia, as diligencias foram entregues ao investigador Clementino de Farias, que pela tarde localizava o autor da escamoteação, o entregador de carvão Abilio Felix, que confessou o delito.

A joia, no valor de 2.000 cruzeiros, foi apreendida e entregue ao legitimo dono. Contou Abilio Felix que o anel se achava sobre um movel, no quarto de dormir do magistrado. Aproveitando um momento de descuido das pessoas da casa, o entregador penetrara rapidamente no quarto, dali saindo sem ser notado.

Formação de culpa de Lionel da Silva

Audiencia marcada para amanhã

Está marcada para amanhã, ás 9 horas, a formação de culpa de Leonel Alves da Silva, arrendatario da Padaria Central, autor da morte do seu empregado, Abdias Gomes da Silva, delito ocorrido pelas 11,30 do dia 2 de fevereiro deste ano.

Funcionam como defensores os advogados Wilson C. Dantas e Tullo Fernandes e a acusação foi entregue ao promotor Boanerges Soares, em substituição ao promotor Amaro Marinho, que se julgou impedido de funcionar em consciencia.

Na fase do inquerito policial depuseram como testemunhas Clodoaldo Pinto de Freitas, Ivete Freitas, Justino Ribeiro, Manoel Silvino da Camara, Alice do Nascimento, Francisco Barbosa da Silva e Clidenor Alves de Macedo. O acusado se encontra recolhido á 1ª Delegacia de Policia, tendo ha poucos dias denegado pelo juiz Murilo Aranha um pedido de liberdade provisoria.

Movimento do Fôro

O juiz Murilo Araiha, acumulando feitos das quatro varas de Direito da capital, despachou o seguinte expediente:

DESPEJO

Para falarem sobre a preliminar e reconvenção dentro de 3 dias, mandou dar vista aos autores da ação de despejo promovida por Sergio Freire Pessoa, contra Otacilia Soares da Silveira.

INVENTARIO

Mandou designar dia e hora para partilha no arrolamento em que é inventariante Virgilio Laurindo Cabral e inventariado José Laurindo Cabral.

ACIDENTE

Mandou dar vista ao Curador de Acidentes na ação de acidente em que é autora Rita Fernandes.

SEDUÇÃO

Designou nova audiencia para o dia 19 do corrente, no processo em que Francisco Lopes da Silva é acusado como incurso nas penas do art. 217 do Codigo Penal.

ALIMENTOS

Mandou expedir precatoria ao juizo de Areia Branca, transcrevendo a homologação do acordo feito entre Maria das Dores do Nascimento e Paulo Venancio do Nascimento, funcionario da Alfandega, pelo qual passa este a prestar alimentos áquela.

INDENIZAÇÃO

Designou o dia 13 do corrente, para audiencia preliminar na ação de indenização em que é requerente Elita Pires de Souza e seus filhos, contra a Standard Oil.

REINTEGRAÇÃO DE POSSE

No processo de reintegração de posse em que é autor José de Souza Carvalho e ré Maria Gomes de Macedo, prolatou sentença na qual julgou procedente a inicial, para mandar que u'a maquina Singer seja entregue ao legitimo dono, José de Souza Carvalho. Em torno das peças do processo, houve por bem assim julgar por ser de direito.

AÇÃO DE ALIMENTOS

Designou o dia 19 do corrente, para audiencia de instrução na ação de alimentos que Julita Silva Araujo move contra seu marido, João Batista da Silva.

JUSTIÇA GRATUITA

Concedeu o beneficio da Justiça gratuita a Eugenia Soares Delgado, que pretende promover uma ação de alimentos contra seu marido, João Damasceno de Souza, designando patrono o advogado Tarcisio Medeiros.

AUTORIZOU O RECEBIMENTO

Mandou expedir alvará autorizando Clara Fagundes, Maria da Conceição Fagundes e Eva Fagundes Cavalcanti, filhas de João de Vasconcelos Fagundes, já falecido, para que as requerentes recebam os vencimentos a que tinham direito, no Departamento da Fazenda.

VENDA DE CASA

Mandou dar vista ao promotor, para opinar sobre um alvara requerido por Luiza Marques do Nascimento, pedindo autorização para vender a Paulo Costa Pereira do Lago a casa e terreno de propriedade de um menor, filho da requerente.

INVESTIGAÇÃO DE PATERNIDADE

Concedeu o beneficio da justiça gratuita a Julia dos Santos, que pretende promover uma ação de investigação de paternidade de dois menores, filhos da suplicante e de Antonio Meira da Silva, ultimamente assassinado nesta capital. Homologou a indicação do advogado Tarcisio Medeiros para patrono.

— Presidiu audiencia de instrução do executivo fiscal movido pela Fazenda Estadual contra Pedro Marcelino de Souza, para pagamento de Cr$ 7.824 cruzeiros.

— Presidiu audiencia de instrução da ação de nulidade de ato administrativo, que contra o Estado do Rio Grande do Norte propõe Francisco Pignataro. E' advogado do autor o dr. Manoel Augusto, defendendo os interesses do Estado o procurador fiscal.

— A requerimento de Neif H. Chalita, pelo advogado Djalma Marinho, julgou a desistencia requerida na ação executiva movida contra Aprigio Teixeira, mandando restituir os documentos.

Reuniu-se o Aero Clube

Esteve reunida ante-ontem, presente a maioria dos seus componentes a diretoria do Aero Clube. Foram discutidos importantes assuntos de interesse social e julgadas propostas de candidatos a socios.

A diretoria examinou as obras que estão sendo executadas na sede e tomou outras providencias em torno do programa de reformas.

Assim, alem do palco que está sendo construido, cujas obras já estão adiantadas, toda a séde do clube receberá nova pintura e moderna iluminação e foi deliberado na reunião de ontem cada diretor se encarregar de uma parte do programa que está sendo executado, de-modo-que a remodelação em marcha possa ser inaugurada no "baile de aleluia".

Chegou novo avião do Aero de Mossoró

Procedente do Rio, chegou a Natal um aparelho "Falschild", prefixo PPCFQ, de treinamento avançado.

Esse aparelho foi doado pelo ministro Armando Trompowski, titular da Aeronautica, ao Aero Clube de Mossoró durante a recente estada, no Rio, do sr. Aldemir Fernandes, presidente daquela escola de pilotos. O PQCFQ veiu tripulado pelo piloto civil Paulo Serrano, que gastou na viagem 16 horas e 15 minutos escalando em Vitoria, Caravelas, Ilheus, Salvador, Aracaju e Recife. Trata-se de unidade considerada nova, depois das recentes obras e recuperação por que passou, tendo agora, incluindo a viagem Rio-Natal, apenas 25 horas de vôo, posteriormente aos serviços de modernização.

Em Mossoró, para onde deverá seguir ainda esta semana, o PPCFQ será batizado com o nome de "Marechal Trompowski", homenagem ao genitor do doador.

A CIDADE

A' medida que aumenta a area construida da cidade surgem e mais prementes se apresentam, diversos aspectos de nossa deficiencia em serviços publicos. O caso da iluminação publica, por exemplo, é um caso bem frisante. A cidade é mal iluminada e extensas ruas e avenidas praticamente edificadas mal dispõem de pouquissimas lampadas de voltagem tão infame, que pouca diferença haveria si não existissem. Claro que a luz publica é de desponsabilidade do Governo do Estado, mas admitindo mesmo que houvesse novas autorizações para melhoria da iluminação, a Companhia Força e Luz que mal se aguenta no fornecimento atual de energia elétrica, não estaria aparelhada para arcar com uma ampliação de vulto. São de hoje as continuas quedas de corrente e ninguém ignora que a luz do bairro do Alecrim, resulta de um contrato com a Base Naval que dispondo de possante maquinário, auxilia a nossa empresa concessionaria dos serviços publicos na manutenção da iluminação de um dos bairros mais populosos da cidade.

Claro que de acordo com noticias já mais de uma vêz divulgadas a Companhia Força e Luz está empregando todos os esforços no sentido de sanar as deficiencias atuais e fala-se mesmo, que até julho ou mais tardar agosto, teremos luz franca e abundante.

Nessa hora então, cumpre tambem uma revisão na luz publica. As novas ruas e avenidas e sobretudo as imensas areas já construidas nos bairros de Petropolis, Tirol e Alecrim, necessitam de melhor iluminação. E não é necessário nem enumerar todas as vantagens de diversas ordens que daí resultarão. — Y.

Finalmente CLIPPER veiu resolver o problema dos que ganham pouco e PRECISAM possuir um rádio em sua casa.

Rádio garantidos, de alta classe, por prestações desde

170 CRUZEIROS

E tempo de ouvir um RÁDIO CLIPPER

PEDROZA, IRMAO & CIA. LTDA.
RUA CORONEL BONIFACIO, 194

MECANICOS

Especialisados em serviços de automoveis e caminhões. Precisa-se na oficina Ford.

Tratar com Mestre Elias Galvão, Fone 1303.

DR. JACOB VOLFSON
(Curso de Aperfeiçoamento na Argentina)
OLHOS, OUVIDOS, NARIZ E GARGANTA
OPERAÇÕES E TRATAMENTOS
Consultorio: Praça João Maria, n.º 64 — fone: 1871
Consultas: — Das 15 ás 17 horas

Truman usaria a bomba atomica, se necessario

DIARIO DE NATAL

ORGÃO DOS "DIARIOS ASSOCIADOS"
Fundado em 18 de Setembro de 1939

ANO X — NATAL — Quinta-feira, 7 de Abril de 1949 — Nº 1.838

Ainda o tratado de paz com a Austria

Nada foi conseguido ainda, depois de 150 reuniões

LONDRES, 7 (UP) — Os delegados dos chanceleres dos quatro grandes completaram ontem o total de 150 reuniões, para discutir o tratado de paz com a Austria. E como sempre, nada conseguiram Depois de duas horas de discussão, os trabalhos foram adiados para hoje

A admissão da Espanha á ONU

WASHINGTON, 6 (UP) — Tambem o ministro do exterior da Italia, conde Sforza, foi perguntado se seu país aprovaria a admissão da Espanha ao Pacto do Atlantico. O conde Sforza respondeu que a Itália não formou opinião sobre o assunto.

A ESPANHA TEM QUE SER LEVADA EM CONTA

WASHINGTON, 7 (UP) — A Espanha terá de ser levada em conta, inevitavelmente e necessariamente em relação com o programa de defesa mutua das democracias ocidentais. Essa é a opinião espressa pelo chanceler português sr. Caiero da Mata, antes de embarcar para Lisboa.

O ministro recusou fazer maiores comentarios a respeito e não quis tambem dizer se tinha discutido esse assunto durante sua estada em Washington.

Não pediu a discussão do Pacto do Atlantico

LAKE SUCCESS, 7 (UP) — Os delegados á Assembleia Geral das Nações Unidas respiram mais livremente quando o sr. Andrei Gromiko deixou de pedir a discussão do Pacto do Atlantico. E' verdade que os russos ainda poderão faze-lo, mas corre que preferirão dirigir ataques frequentes, sem discussão direta sobre o Pacto

Em foco a Ia. Conferencia Brasileira de Colonisação e Imigração

PRESTA DECLARAÇÕES A' REPORTAGEM DA MERIDIONAL O SR. FABIO FILHO, DIRETOR DA ECONOMIA RURAL — ESPERA CONTAR COM O APOIO DO BANCO DO BRASIL PARA A OBTENÇÃO DE CREDITO

RIO, 7 (Meridional) — A propósito da realização proximamente da 1ª Conferencia Brasileira de Imigração e Colonização, o sr. Fábio Filho, diretor da Economia Rural do Ministério da Agricultura, falou á reportagem. Depois de manifestar entusiasmo com o anunciado certame, mostrou-se confiante do apoio e colaboração do Banco do Brasil no sentido da obtenção de crédito para a colonização. Disse inicialmente que duzentas famílias poderão localizar-se numa zona escolhida do Brasil Central. Acha que o regime cooperativista é o melhor para radicar o colono á terra.

Concluindo, falou sobre os vinte mil peqeunos proprietários organizados em cooperativas nas zonas ervaticas. Afirmou que as cooperativas agricolas criam principalmente nos meios rurais dos países pouco desenvolvidos, da aproximação e mutuo entendimento, um mutuo entendimento, um maior aprimoramento técnico.

Exigida a rendição incondicional dos nacionalistas- - - -

Prazo de uma semana para a resposta

NANQUIM, 7 (U.P.) — Revela-se que os comunistas chineses exigiram através de um "ultimatum" a rendição incondicional do governo nacionalista.

Ao presidente Li Tsung Jen foi dado um prazo de menos de uma semana para responder ao ultimatum. Anteriormente, um porta-voz oficial havia dito que eram "absolutamente falsas" as noticias relativas ao ultimatum. As noticias dizem que os comunistas exigiram o estabelecimento de um "comité conjunto sob o dominio dos comunistas, para governar o país.

OFENSIVA COMUNNISTA

NANQUIM, 7 (U.P.) —Anuncia-se que a alternativa imposta no ultimatum comunista ao governo nacionalista, caso o mesmo não seja aceito, seria uma ofensiva vermelha através do Yang-tsé, em direção ao coração da China nacionalista.

O referido ultimatum, segundo se diz, foi entregue ao governo de Nanquim por dois mensageiros comunistas, fixando-se o prazo para a resposta, até o dia 12 do corrente.

CONDENADAS A FRACASSO AS NEGOCIAÇÕES

NANQUIM, 7 (U.P.) — Um informante oficial declarou que "há indicios de que as conversações de paz em Peiping, estão condenadas ao fracasso, de vez que as exigencias comunistas são inteiramente inaceitaveis.

O informante recusou revelar a natureza das condições impostas pelos comunistas, mas qualificou-as de "muito mais rdásticas do que as oito exigencias originalmente apresentadas pelos comunistas".

As conversações, iniciadas terça-feira, foram adiadas até sábado, segundo fontes fidedignas de Peiping.

VOLUNTARIOS JAPONESES PARA DEFENDER SHANGAI

TOQUIO, 7 (U.P.) — Fontes bem informadas falam num plano para recrutar voluntarios japonêses, afim de defender Shangai e a ilha Formosa, contra os comunistas, qualquer que seja o resultado das negociações de paz em Peiping.

Esse plano teria sido elaborado por um grupo de antigos lideres do Partido Kuomintang, em Shangai e submetido ao gal. Chiang Kai Shek.

AVANÇAM EM DIREÇÃO A HANKOW

NANQUIM, 7 (U.P.) — O Ministerio da Defesa Nacional diz que forças consideraveis do Exercito Comunista da Mandchúria, estão entrando na provincia de Hupé e avançando em direção a Hankow.

Tambem a 40 quilometros a leste de Nanquim, outras forças comunistas teriam invadido o estratégico porto fluvial de Yicheng. Acredita-se que a intensificação dos ataques comunistas vise reforçar a exigencia vermelha de rendição incondicional dos nacionalistas.

Curioso fato no Texas

NOVA YORK, 7 (UP) — Pela primeira vez na vida, um grupo de cow-boys do Texas enfrentou o estouro não apenas de uma botada, mas de uma manada de elefantes. Segundo informam da localidade de Gonzalez, um grupo de 18 paquidermes pastava nas terras pertencentes ao circo dos Irmãos Bayles, que ali passa o inverno. E um grupo de cinegrafistas quiz filmar a manada em plena disparada, tendo os cow-boys começado a tocar os elefantes. Mas como êstes não lhes dessem muita atenção, dispararam suas pistolas. E então a cena se tornou realista mesmo, pois os elefantes em panico, dispararam, derrubando todas as cercas numa área de três quilômetros e ferindo dois homens.

Desmentido da Organização Internacional de Refugiados

RIO, 7 (Meridional) — A Organização Internacional de Refugiados enviou uma nota á imprensa, desmentindo a noticia divulgada, segundo a qual um navio que conduzia imigrantes para nosso país, tinha recebido ordens do governo para ao porto de partida, porque varios casos de doenças contagiosas haviam sido registrados a bordo.

Apdianta que quando o navio estava de partida para Napoles, foi verificado um surto de molestias infantis entre os imigrantes, pelo que foi suspenso o embarque dos passageiros até que as autoridades medicas dessem auta Segundo a nota, as molestias são sarampo, coqueluche e catapora.

Certo o encontro Walter Jobim-Ademar de Barros

RIO, 7 (Meridional) — A cerca do encontro entre os srs. Valter Jobim e Ademar de Barros a reportagem apurou com o sr. Paulo Nobrega Filho, que deverá realmente se efetuar nos proximos dias

Na Camara Federal

Reclamado o andamento do projeto de lei sindical

RIO, 7 (Meridional) — No inicio da sessão de ontem da Camara dos Deputados, o sr. Wellington Brandão continuou o discurso sobre o problema da carne, tendo defendido as xarqueadas e concluindo, encaminhou á mesa um projeto que institui o censo pecuário e de consumo de carne bovina. O censo é destinado a fixação das cotas anuais, sendo que as exportações serão mediante licenças prévias.

O sr. Domingos Velasco leu um protesto da Camara Municipal de Pedro Afonso, em Goiaz, contra o assassinato do garimpeiro Marçal Rodrigues, abatido a tiros e punhaladas, depois de obter "habeas-corpus" em virtude de ter sido preso pelo delegado especial do referido municipio. O sr. Dolar Andrade discorreu a propósito de assuntos referentes ao ensino universitário. O sr. Antero Leivas apelou para o Senado, em favor do andamento do projeto que dispõe sobre a concessão de matriculas gratuitas a todas as escolas.

Foi aprovado um requerimento do sr. Leite Neto, de congratulações ao 3º Congresso Penitenciário desta capital. Tambem foi aprovado um requerimento do sr. Dioclécio Duarte, de um voto de saudade ao brigadeiro médico Godinho dos Santos.

O sr. Segadas Viana reclamou o andamento do projeto de lei sindical, aproveitando o ensejo para proferir um violento ataque contra o comandante Amaral Peixoto, que disse haver pedido o fechamento da Feedração dos Maritimos e dos Sindicatos de classe, em virtude do pedido feito de aumento de salários. Disse o orador que a lei é necessária para evitar a consumação de ameaças de tal espécie.

No final da sessão foram aprovados diversos projetos de subvenções e auxilios a diversas entidades.

O inquerito instaurado pelas autoridades da F.A.B.

RIO, 7 (Meridional) — Deram entrada na Justiça Militar os autos do inquérito instaurado pelas autoridades da FAB, a fim de apurar a responsabilidade de alguns oficiais nos acontecimentos que culminaram no ataque ao 18º Distrito de Policia, onde se homisiaram dois soldados da Policia Especial, que haviam espancado o tenente Haroldo Costa.

Tal encaminhamento se processou em virtude do oficial encarregado do inquérito, brigadeiro Ararigiboia, constituir de natureza militar, o crime. Aliás, para confirmação de tal fato, apuramos que alguns oficiais da FAB já foram punidos com prisão, por ordem das autoridades responsáveis pelo inquérito, em virtude desta concluir que os mesmos transgrediram regulamentos disciplinares da corporação.

Linhas diversas no seio do P.S.D.

RIO, 7 (Meridional) — Informa o "Diário Carioca" que existem três linhas diversas no seio do PSD. A primeira, chefiada pelo sr. Benedito Valadares, contando com seus amigos de Minas, a qual se despediu da candidatura Nereu Ramos, declarando-se decisivamente solidário com o gal. Dutra. A segunda, oposta á primeira, está com o sr. Nereu Ramos e é formada de "queremistas" como Agamenon, coronel Barata, Amaral Peixoto e João Neves da Fontoura. A terceira se compõe dos que ficam com o vice-presidente, mas se fiam na moderação do candidato pesedista, isto é, que o sr. Nereu Ramos não os arraste a um beco sem saida. Nessa corrente estão os pessedistas gauchos e paulistas.

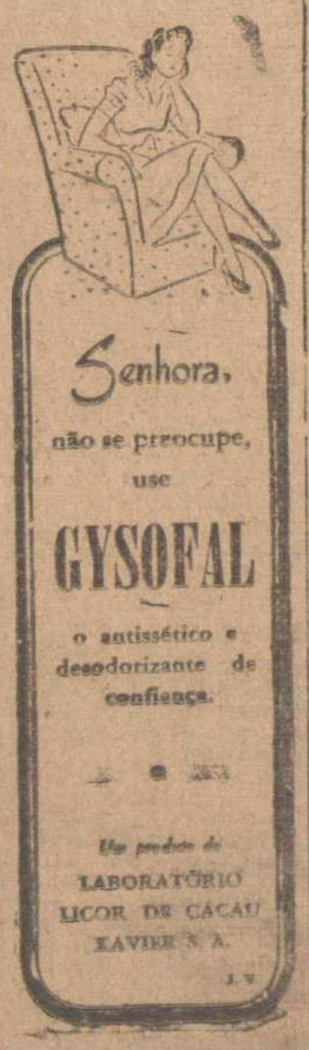

Declaração feita pelo presidente Norte-americano a um grupo de congressistas

WASHINGTON, 7 (U.P.) — O presidente Truman não vacilaria em usar a bomba atômica, se estivesse em jogo o bem-estar do mundo e das nações democraticas. Foi o que êle mesmo declarou, falando a um grupo de congressistas. Mas acrescentou esperar que isso não seja necessario.

Contra a decisão do Cons. Universitario

RIO, 7 (Meridional) — O professor Oton Machado, classificado em primeiro lugar no concurso de botanica aplicada na Faculdade Nacional de Farmacia reclamou contra a decisão do conselho universitario que rejeitou a indicação de seu nome feita pela banca examinadora para a nomeação sem que constassem os motivos que determinaram tal medida. O consultor juridico do Ministério da Educação manifestou-se pelo indeferimento do recurso, achando que o conselho usou de um direito legal.

Submetido o caso á apreciação do DASP, este orgão observa que fazendo as vozes da Congregação, o Conselho não assistiu as provas publicas do concurso.

Nenhum incidente sério ocorreu na fronteira irano-russa

TEHERAM, 7 (UP) — O ministro do Exterior, Ali Helmate, em declarações á nenhum incidente serio ocorreu na fronteira irano-russa, nestes ultimos quinze dias Tambem desmentiu que tivesse aumentado a pressão das tropas sovieticas.

Denunciada a evasão de divisas

S. PAULO, 7 (Meridional) — O deputado Lincoln Feliciano ocupou a tribuna da Assembleia Estadual, denunciando a evasão de divisas através do cambio negro de dolar, praticada inclusive por agentes de bancos estrangeiros aqui

O referido deputado afirmou que denunciará as firmas que praticam o cambio negro de dolares, em outro discurso.

Sem jornais a capital norte-americana

WASHINGTON, 1 (UP) — A capital norte-americana ficou hoje sem jornais, devido a uma greve não oficial dos jornaleiros. Nennhum matutino, saiu, nem mesmo o "Washington Pos", que assim falhou pela primeira vez em sels 71 anos de existeicoa. E possivel que tambem não hajam vespertinos. O motivo é terem fracassado as negociações para um contrato coletivo entre o Sindicato e quatro jornais.

Foram condenados os comunistas portugueses

LISBOA 6 (UP) — Dos comunistas acusados de atividade subversova no sul de Portugal, foram condenados a penas de tres e quatro anos de prisão, com perda dos direitos politicos por 15 anos. Outros 26 recêberam a pena de 10 a 20 meses de prisão, enquanto nove dos acusados foram absolvidos.

Presos varios comunistas em São Paulo

S. PAULO, 7 (Meridional) — O Departamento de Ordem Politica e Social prendeu vários antigos militantes do Partido Comunista, bem como aomo a [illegible] apreendeu copioso material de propaganda comunista, num escritório eleitoral que funcionava sob a responsabilidade do deputado Diógenes Arruda Camara.

Entre os detidos, encontra-se o jornalista Naor Teixeira.

Reduzidos para cinco os feriados nacionais

RIO, 7 (Meridional) — O presidente da Republica sancionou uma resolução do Congresso, reduzindo para cinco os feriados nacionais. Os unicos feriados permanentes são agora os seguintes: 1º de janeiro, 1º de maio, 7 de setembro, 15 de novembro e 25 de dezembro.

Favoravel á criação da Grande Siria

AMAN, 7 (UP) — A radio de Damasco diz que o diretor militar da Siria, coronel Hosni Zaim, manifestou-se favoravel á criação da chamada "Grande Siria". Esta sem sendo projetada pelo rei Abdullah, da Transjordania, devendo incluir alem daquele país e da Siria, mais o Liban e as partes arabes da Palestina.

Grande parada militar em Berlim

BERLIM, 7 (UP) — O governador militar norte-americano general Clay, assistiu em Grafenwoehr, á maior parada norte-americana realizada na Alemanha, desde a guerra. Houve desfiles simultaneos em diferentes pontos da Alemanha, Austria e outros paises da Europa Ocidental, sendo o de Grafenwoehr o mais importante. Nessa ocasião o gal. Clay falou às tropas dizendo que estava na Europa para impedir pela força, se necessário, a agressão.

Reabre-se para o Brasil o mercado alemão

RIO, 7 (Meridional) — Há dias noticiamos o embarque de café, couros, minerio de ferro para a Alemanha. O matutino "A Manhã" afirma que se reabre para o Brasil o mercado alemão, tendo oapurado com segurança que estão em disposição dos nossos importadores os seguintes artigos: maquinas, apetrechos para instalações autogeneas, balanças autometicas, maquinas para transporte, instalações completas para funções de compressores, bombas centrifugas, maquinas de costura, motorisadas ou não, artigos cirurgicos, dentarios e muitos outros. O jornal adianta que firmas alemãs desejam importar do Brasil entre outros produtos, algodão em rama, peles, madeiras, oleos vegetais, mamona, adiantando que a Camara do comercio teuto-brasileira em São Paulo está habilitando a servir de intermediaria nas transações que porventura venham a ser feitas.

Teria começo, domingo, a terceira guerra mundial---

FRANCFOURT, 7 (UP) — A terceira guerra mundial começará domingo proximo, na Grécia. Essa afirmativa foi feita pelo astrólogo alemão Johannes Long, que se dedica a interpretar as profecias do famoso Nostradamus.

Afirma êle que o conflito começará a 10 de abril e já a 17 ou 21 de abril assumirá as proporções de uma conflagração mundial. Mas durará apenas quatro mezes e terminará com a queda de uma bomba atômica sobre o Kremlin. E depois o mundo entrará numa era completamente nova.

Long afirma uma porção de pormenores sobre o desenrolar da nova guerra mundial. Mas o melhor, é esperarmos até domingo, para ver se ela começa mesmo.

Ampla anistia a antigos nazistas

Liberdade para 70o/o dos moradores de Berlim

BERLIM, 7 (UP) — A Kommandatura aliada nos setores ocidentais de Berlim, concedeu uma ampla anistia aos antigos nazistas. Essa anistia é semelhante á que já está em vigor nas zonas de ocupação ocidentais e libertará automaticamente uns 60 a 70% dos moradores da parte aliada de Berlim, da acusação de terem sido nazistas. Não beneficiará porem aos que sejam acuasdos de participação concreta em atividades partidárias nazistas.

DIARIO DE NATAL
Orgão dos "Diarios Associados"
Propriedade da "Empresa O DIARIO Ltda."
Redação e Oficinas: Av. Rio Branco, 325
Fundado a 1 de Setembro de 1939
Diretor e Gerente EDILSON VARELA
ASSINATURAS:
Ano . . . . . Cr.$ 130,00
Semestre . . . . " 70,00
Avulso . . . . . " 0,80
Atrasado . . . . . " 1,00
SUCURSAIS:
Serviço de Imprensa Ltda., Rua 7 de Abril, São Paulo
Serviço de Imprensa Ltda., Ed. Odeon (sala 802), Rio de Janeiro

Revisão do salario minimo

Ao que se informa do Rio de Janeiro, o diretor do Serviço de Estatistica e Previdencia do Trabalho fez entrega ao Ministro do Trabalho, sr. Honorio Monteiro, o projeto de questionario, para colher elementos indispensaveis entre os empregados, afim de ser feita a revisão do salario minimo em todo o pais. E espera se, — uma vez que já foi concluido inquérito identico entre os empregadores, — que em principio de maio seja iniciado esse recenseamento.

Evidentemente, trata-se de uma medida de justificada oportunidade na situação que atravessa o pais. E vale que o poder publico não retarde os estudos e as providencias necessarias á sua objetivação.

Cada dia que passa, sofre novas alterações, para mais, o custo da vida nacional. Numa progressão que em nenhum outro pais se verifica, — fato tanto mais estranho quanto não tivemos a nossa existencia interna tão perturbada, tão desorganizada pela guerra, como aconteceu nesses paises a que nos estamos referindo. Nos Estados Unidos e na França, por exemplo, o custo da vida está baixando sensivelmente, mês a mês.

No Brasil, para atender ao nivel da vida cara, aumentaram-se os vencimentos dos funcionarios federais, civis e militares. Por que somente de tais funcionarios, porem? A providencia deveria ter tido um carater geral, coletivo, pois todas as classes brasileiras estão afetadas pelo alto custo da vida. E aquele aumento de vencimentos deveria ter sido seguido de medidas capazes de contribuir para o aumento da produção, — fator fundamental para o barateamento dos preços das utilidades.

A revisão do salario minimo é, por tudo isso, uma iniciativa justa e necessaria. E' preciso elevar os salarios dos trabalhadores, tal como se fez com os servidores da União.

Assim, aos poucos, é de crêr que se vá corrigindo a anomalia, a desproporção que se verifica, para uns e outros, no nivel de salarios ou vencimentos, — quando a vida apresenta para todos a mesma face dificil e dura...

RADIO POTI S. A.
AVISO AOS ACIONISTAS

A Rádio Potí S. A. avisa aos srs. acionistas que estão á sua disposição na séde desta sociedade á Avenida Dedoro, 245, dos documentos de que trata o artigo 99, do decreto-lei n.º 2.627, de 26 de setembro de 1940.

Natal, 30 de março de 1949.

(a) João de Meiros Catmon
Diretor-presidente

(a) Edilson Cid Varela
Diretor-gerente

DR. JOÃO TINOCO FILHO
MEDICO PARTEIRO
Chefe da Clinica de Partos do Hospital Miguel Couto
Especialista em Partos, Molestias de Senhoras, Diatermo Coagulação, Ondas Curtas
Tratamentos genecologicos com hora previamente marcada para senhoras
Horario: Das 15,30 horas, diàriamente
Consultorio: Edificio Rian — Rua João Pessoa 163
Residencia: Jundiai 377
Fone 1415

O JOGO RUSSO

ASSIS CHATEAUBRIAND

CIDADE DO SALVADOR, 29 — A derrota infligida aos comunistas em Roma, na votação pelo Parlamento do Pacto do Atlantico, está servindo ao habil homem de ação, que é o sr. Togliatti, para uma curiosa mudança de tática, no desenvolvimento das manobras do partido. Ele compreendeu ter ido demasiado longe na declaração feita, por ordem de Moscou, acerca da participação dos vermelhos italianos ante a eventualidade de uma nova guerra européa.

Ao que nos parece, o precursor dessa agenda vermelha terá sido o capitão Prestes. Ele foi o primeiro a confessar que, na iminencia de invasão soviética, os seus companheiros de causa empunhariam as armas ao lado de Moscou. Esse gesto provocou uma reação nacional, que logo abafou movimento impensado do chefe comunista. O conjunto do povo brasileiro se manifestou contra a temeraria declaração de um homem que estava longe de representar o proletariado brasileiro. Depois outras vieram, ao aceno dos mesmos regentes do Kremlin. Franceses, italianos e belgas, filiados a Moscou, afinaram pelo mesmo diapasão do "leader" soviético nacional.

Todos anunciaram a existencia dos seus respectivos cavalos de Troya dentro das democracias ocidentais, que os agasalham, dando-lhes os instrumentos das liberdades fundamentais do homem, para que fabriquem meios de destruilas. A resposta do povo francês está nas eleições cantonais. Mordeu o pratido da extrema esquerda o pó da derrota, em comicios para os quais não faltaram as condições essenciais de liberdade. Os dois belos triunfos que as forças democráticas conquistaram na França e agora na Italia mostram aos observadores estrangeiros que a ação das quintas-colunas russas não será tão facil como se afigurava aos seus chefes, quando pensavam haver conquistado, pelo temor, uma Europa engolfada na miseria e na fome.

A execução do plano Marshall, trazendo a melhoria dos niveis de vida do ocidente, tem feito, dia a dia, o comunismo recuar, como influencia e prestigio nas classes populares. Ao amanhecer da paz era crença que o ascendente militar slavo envolgaria as massas. Com efeito, a infantaria russa se bateu com tanta coragem e tanto denodo contra os tanks e a infateria alemã, que a Russia emergiu de hecatombes, como Stalingrado e Leningrado, coberta de gloria e de martirio. Ouvi, nos Estados Unidos, burgueses respeitaveis, em 44 e 45, cantando de publico a Internacional, em homenagem á U.R.S.S.. Sobreveio a paz, e os russos se evidenciaram imperialistas tão cinicos quanto os alucinados de Hitler. Seu nacionalismo agressivo, cru, funciona como escarmento dos povos amantes da propria independencia e da propria honra nacional. Na sublevação da Iugoslavia se refleté o melindre de um povo ciioso do governo de sua casa, e cujas redeas a prepotencia soviética pretendeu tomar para dirigi-las ao sabor dos interesses e das conveniencias do Kremlin e da hegemonia slava sobre a Europa central e balkanica e a Asia.

Não se negam ao sr. Palmiro Togliatti qualidades de manobrista sagaz. Vencido no parlamento, por estrondosa maioria, ele apela agora para as massas. Seu apelo consiste na formação de uma frente popular, com cidadãos, segundo sua mesma afirmativa, de todas as classes e de todas as crenças politicas. Não há confissão mais clara da debilidade de uma facção do que, vendo-se batida nas urnas e no parlamento, procurar refugio para a sua derrota na area de Nós de uma frente popular.

Temos informes de que, nos próximos comicios presidenciais, os soviéticos aqui, postos hoje na ilegalidade, desejam palmilhar por idêntica rota. Que os republicanos brasileiros se previnam contra o jogo russo.

RETRATO DO BRASIL

A'rea das secas

A area que deve ser protegida contra os efeitos das secas compreende cerca de 825 mil quilometros quadrados; nessa vasta região o flagelo periodico atinge, em maior ou menor escala, perto de oito milhões de brasileiros. Com estas palavras, inicia o presidente da Republica o capitulo "Obras contra as secas", da mensagem que vem de dirigir ao Congresso. E bastam elas para documentar a significação do problema, para o Brasil, significação que fez com que, na constituição de 1946, se obrigasse a União a despender anualmente quantia nunca inferior a 3% da sua renda tributaria na execução de um plano de defesa contra os efeitos da calamidade que aflige o nordeste.

Ocorre que, por motivos obvios o regulamento dos dispositivos constitucionais não foi feito, e isto está impossibilitando a boa aplicação dos recursos financeiros facultados, bem assim a sinergia de esforços e coordenação das iniciativas. As obras contra as secas já realizadas pela União estão, não obstante, surtindo bons efeitos, que se refletem no melhoramento e na estabilização das condições de vida da região, constituindo-se, a experiencia resultante dessas obras, um roteiro seguro para os diversos empreendimentos de valorização da terra e do homem do nordeste.

A rede rodoviaria já construida pelo DNOCS, no nordeste compreende mais de 6 mil quilometros, interligando os portos e as principais zonas da região semiarida; os açudes e poços artesianos continuam sendo abertos. Admite o chefe do governo que a experiencia vem demonstrando a conveniencia de intensificar, de agora em diante a execução planificada das obras hidraulicas necessarias á utilização, para fins multiplos, dos recursos hidricos do sertão nordestino — construção, regularização de regime, retenção de cheias, irrigação e geração de energia, etc. para desenvolvimento das areas-problema; a construção em cooperação com Estados, Municipios e particulares, de obras menores, de interesse local, açudes, poços, canais de irrigaço, barragens submersivas, etc.

Teria esse plano a vantagem de poder multiplicar os pontos de amparo ás populações diretas e mais intensamente atingidas pelo flagelo. Esse regime de cooperação possibilitaria a construção anualmente, de 50 a 100 açudes, ao invés dos 15 ou 20 que, no momento, se consegue construir.

Não participo do pessimismo

AUSTREGESILO DE ATHAYDE
(Especial para os "D. A.")

— "Veja, dizia-me um amigo, tomado de amargura civica, que se pode esperar de um povo como este que passa dois meses cuidando do Carnaval, aprendendo sambas, ensaiando blocos e cordões e consome depois quatro dias nesses folguedos deprimentes que já desapareceram de quase toda a parte do mundo civilizado?"

Surpreendeu-se com a minha discordancia. — "Não penso como você, respondi. As festas carnavalescas indicam aptidões de primeira ordem que ainda não estão aproveitadas. Cumpre-nos tão somente discipliná-las".

O argumento de que os outros povos não fazem celebrações publicas dessa especie não tem muita força. A verdade é que as comemorações da Independencia nos Estados Unidos duram três dias, ás vezes mais no interior e são bulhentas e infantis como as do nosso Carnaval.

Alem disso naquele pais, como em numerosos outros da Europa, há festas populares, com fantasias e mascaras, dansas nas ruas e cantos, com o mesmo carater pagão do nosso grande tridno.

Atentem no esforço do povinho, economizando durante o ano para gastar no Carnaval, na assiduidade dos membros dos ranchos, blocos e escolas de samba, sobretudo na ordem que reina entre as multidões, no respeito mutuo e nas demais grandes qualidades que se comprovam na coletividade durante os folguedos.

No dia em que soubermos explorar, num sentido mais construtivo, esses pendores, veremos que grandes coisas não poderão ser feitas com a nação brasileira.

Não participo do pessimismo dos que nos julgam perdidos e incapazes, apenas porque a gente humilde se diverte, quase sempre com inocencia, durante alguns dias do ano.

O extrativismo

COSTA REGO
(Para os "D. A.")

Fez-se uma lei para a valorização da Amazonia... Lei bem intencionada, bem recebida e até agora, diz-se bem praticada.

O problema da Amazonia parece tão misterioso quanto aquela região. E' contudo simples na forma como o apresenta o sr. Auton Furtado, velho seringalista, radicado a vários negocios.

O problema da Amazonia tem se complicado apenas porque todos o consideram limitado a extração da borracha sendo mais extenso.

Em tempos idos, a borracha dava para tudo. Gerando em regra, a opulencia dos grandes proprietarios de quem se afunava, para caricatura-los, que acendiam o charuto no fogo deitado às notas de quinhentos mil réis, ela cobria de sobra as necessidades. Bastava tê-la abundante. Com o dinheiro obtido em seu comercio mandavam-se vir de fora as demais coisas.

A concorrencia dos inglezes eliminou esta situação de privilegio. A borracha caiu, e todos os esforços desde então se têm aplicado com o fim de levantá-la.

Evidentemente, não podemos pensar na Amazonia sem cuidar logo da borracha. Todavia, assim como ao enfermo de certa molestia não asseguramos a defesa do orgão, afetado sem escotar-lhe as resistencias em outros orgãos, não se levanta a borracha sem que a secundem algumas culturas na Amazonia culturas que representem a margem da antiga importação de gêneros, quando a prosperidade ampla as dispensava.

Neste ponto, chega-se a vez que o mal da Amazonia é o chamado extrativismo, a persistencia na idéia de condicionar tudo à industria extrativa da borracha, de pensar e agir borrachalmente, se me permitem o inqualificavel neologismo.

A tal respeito, vale o depoimento publicado agora pelo sr. Auton Furtado. Este seringalista — este homem dedicando, portanto, a extração da borracha — viveu trinta e tantos anos a percorrer o Tarauacá e o Acre. Resistiu aos mais baixos preços do produto. Realizou verdadeiros milagres no equilibrio de suas finanças, e conta como os obteve-os dirigindo extrações, porem, simultaneamente cultivando algodão, criando gado, plantando mandioca, milho, arroz, feijão, junio, fabricando araruta e alcool, explorando o óleo de copaiba, os sebos vegetais, os sabões.

Isto prova que o solo da Amazonia é fertil para muitas atividades associadas a agricultura. Se todos procedessem com a mesma inteligencia e com o mesmo ânimo de pedir a terra tudo quanto ela dá e não somente a borracha, haveria por fim decifrado o enigma da Amazonia.

O problema consiste pois na organização do trabalho na transformação do seringal, tal em homem amazonico, em homem devotado à exploração das varias formas da vida em lugar de confinado no compartimento estanque de um ramo único de sua capacidade economica.

Por via de consequencia o problema agrava-se nos transportes. Com efeito não vale produzir tanto — nas margens dos rios interiores sobretudo — se o produtor não dispõe de meios para dar circulação pronta ao que produziu fora da extração da borracha.

O caso despe-se, aí, de seu mistério. Não há diversas maneiras de fazer navegável um rio, de abrir na direção dos rios boas estradas. São questões essas abordadas em todos os paises e resolvidas sempre da mes-

(Continua na 4ª pag.)

A U.D.N. deseja um presidente udenista

Marasmo na ausencia de Dutra--Atuação sobre Jobim--Retornou o emissario da Bahia--Gois e o discurso de Kelly

Murilo MARROQUIM

Visando não permitir que o PSD ganhasse maior terreno, na corrida da sucessão presidencial, a UNU abriu até espetacularmente o seu proprio jogo. O discurso do sr. Prado Kelly informou no pais que o seu partido não morrera e até que pretendia decidir do pleito de 51; esse aviso confortou os udenistas desorientados e desalentados e foi uma verdadeira ducha fria para a direção do PSD. O pronunciamento do presidente da UDN foi realmente habil e bastante politico, na forma; e de tal modo politico, que pode sofrer duas ou tres interpretações diversas. Ele proprio, falando a Samuel Wainer, observou que de modo nenhum se bateu por um candidato extra-partidario — interpretação dada geralmente pelos que ouviram aludir tão claramente, no plenario da Camara, ao candidato apolitico. O que importa constatar, no entanto, é que o seu discurso marcou oficialmente o inicio da ofensiva udenista, em prol da sucessão.

* * *

Este é o fato do momento: estrutura-se tambem a UDN, para estar apta nos proximos tres meses a fazer ouvir a sua voz, nos concilios partidarios e nas conversações extra-oficiais. Aproveitarão os dois maiores partidos aliás a ausencia do gal. Dutra para aquela tarefa. Enquanto o presidente estiver ausente — dizem os leaders politicos mais responsaveis — nenhuma modificação sofrerá o panorama politico. Prova afinal, de que a decisão deixada pelo proprio presidente, aos partidos, não vale muito. Se o PSD procura aproveitar-se ao maximo do [illegible] do gal. Dutra [illegible] faz justamente o contrario: a UDN procura agir em torno do gal. Dutra e tem necessidade de que ele retorne dos Estados Unidos, para melhor encaminhar a sua linha politica.

* * *

O pensamento dos leaders udenistas, no momento, e bastante claro e alguns deles meindicaram que não havia motivo para considerarem o contrario: quer dizer, a UDN considera bom que o acordo inter-partidario se exerça para a sucessão, mas espera através dele obter um presidente udenista. Não está disposto o partido, de modo algum, a ceder a presidencia por força do acordo, ao PSD; porisso mesmo o sr. Prado Kelly proclamou publicamente que o PSD já não é majoritario. O problema obvio encontra-se em saber se o PSD cederia; no momento, de forma alguma e porisso o sr. Nereu Ramos conferenciou com o sr. Ademar de Barros (este esperado no Rio nos proximos poucos dias para outras conversações- e alguns pessedistas procuram o apoio do PSD, a UDN vai procurar o apoio do presidente da Republica. A força do gal. Dutra é indispensavel para as combinações politicas, muito embora o presidente possa perder terreno, na medida em que os partidos tenham sagacidade para se fortalecer. Ainda recentemente, um dos esteios pessedistas do gal. Dutra — o governador Jobim — aparentemente cedeu. Por duas vezes o gal. Dutra conferenciou no Rio com o sr. Brochado da Rocha, talvez com o objetivo de restaurar aquela força politica que fugia á sua orbita, para gravitar em torno da direção nacional do PSD. Contudo, a força do Catete se mantem e prova-o o inevitavel marasmo politico, enquanto o presidente estiver ausente.

* * *

O senador Vitorino Freire nos confirmava esse fato, no Monroe. Dizia que não se deve esperar nada de novo, enquanto o gal. Dutra conferenciar nos Estados Unidos. Adiantou que á sua volta, talvez até os nomes surjam á nação. Os mesmos nomes conhecidos ,ou nomes até agora mantidos em segredo? "Os mesmos nomes — frisou o senador — mas com as linhas politicas já definidas".

* * *

Nesse intermedio, retornou da Bahia o enviado especial, oficial e secreto da UDN, para ouvir a opinião do governador Mangabeira. Demoradas conferencias manteve o sr. Arnon de Melo com o governador e trouxe já os pontos de vista do politico baiano. O nosso companheiro Medeiros Lima encontrava-se em Salvador, quando o emissario secreto lá chegou, tendo oportunidade de acompanhar tão discretamente quanto possivel a sua ação. Que trouxe á direção nacional da UDN o emisario? Precisamente o que está na linha geral do partido, apontada nestas notas: o governador Mangabeira tambem concorda em que a UDN deve apresentar o seu candidato á sucessão presidencial, nas conversações interpartidarias e com o presidente da Republica.

* * *

A proposito o gal. Gois comentava conosco, hoje ,o discurso do sr. Prad Kelly. Considerou-o o general politicamente excelente na forma e no fundo Concordou em que constitui uma advertencia á direção do PSD. E quando lhe pedimos uma interpretação resumida o general foi rapido: "A UDN confirma que está disposto a todos os acordos, apta a todos os entendimentos, favoravel a todas as boas formulas de interesse nacional e considera todos os candidatos eventuais como dignos do posto, com a condição de que o escolhido no fim seja udenista". E sorriu.

PORTO - AEROPORTO

O PORTO

LOIDE BRASILEIRO — Sairá do Rio dia 11, o paquete Rodrigues Alves, sendo aqui esperado dia 18. Prosseguirá para o norte, até Belem e escala.

— De Belem é esperado em nosso porto, no dia 17 o paquete Pará, prosseguindo para o sul, até o Rio e escala.

— Do norte, é esperado aqui na 1ª quinzena deste, o cargueiro Barbacena. Prosseguirá daqui para o sul, até Itajai e escala, recebendo carga.

— Sairão breve de Porto Alegre, em demanda dos portos do norte, até Natal, os cargueiros Rio Tocantins e Rio Parnaiba, sendo aqui esperados na 2ª quinzena deste. Retornarão ao porto de origem e escala, recebendo carga.

— Sairá brevemente de Belem, em demanda dos portos do sul, o cargueiro Rio Doce, sendo aqui esperado no dia 10. Prosseguirá daqui para o sul, até Santos e escala, recebendo carga.

— Saiu de Porto Alegre em demanda dos portos do norte, até Natal, o cargueiro Carioca, sendo aqui esperado dia 20. Retornará daqui ao porto de origem e escala, recebendo carga.

— Está sendo esperado no dia 28 o cargueiro Jangadeiro, procedente de Porto Alegre. Rertornará daqui ao porto de origem.

COMPANHIA COSTEIRA — O cargueiro Arataia está sendo esperado aqui dia 9, procedente de Antonina. Daqui irá a Fortaleza.

— De Santos é aguardado aqui dia 11 o cargueiro Aragano. Daqui irá a Fortaleza.

— O paquete Itaimbé, vindo de Belem, está sendo esperado aqui dia 20. Prosseguirá para Porto Alegre e escala.

— O paquete Itanagé está sendo esperado aqui dia 11, vindo de Porto Alegre e escala. Prosseguirá daqui para o norte, escalando em Fortaleza, São Luiz e Belem.

— Entraria hoje em nosso porto, vindo do sul, o paquete Itaimbé. Prosseguiria hoje mesmo para o norte, até Belem e escala.

— O paquete Itahité é esperado aqui dia 27, vindo de Porto Alegre e escala. Prosseguirá para o norte, escalando em Fortaleza, São Luiz e Belem.

— O cargueiro Itaguassu está sendo aguardado aqui dia 8, vindo do sul. Retornará ao sul, escalando em Cabedelo, Recife, Rio e Santos, recebendo carga.

—De Belem e escala, está sendo esperado aqui dia 10, o paquete Itapé. Prosseguirá para o sul, escalando em Recife, Maceió, Salvador, Rio, Santos, Rio Grande e Porto Alegre.

CIA. COM. E NAV. — O cargueiro Pirangi está sendo aguardado aqui, provavelmente dia 10, procednete do sul. Daqui irá a Fortaleza e Macau.

MOORE MAC CORMACK — O Mormacreed é esparodo aqui dia 20, procedente dos portos do sul. Daqui rumará para os portos de Nova York e Philadelphia.

LAMPORT E HOLT LINE — De Nova York é esperado aqui dia 9, o Jutahy. Retornará daqui ao porto de origem, recebendo carga.

PROXIMAS SAIDAS DE NOVA YORK:

O Mormactern sairá dia 22 de abril.

— O Mormacdale sairá dia 6 de maio, todos para portos brasileiros.

— Para a 1ª quinzena de abril, vindo de Nova York, está sendo esperado em nosso porto o vapor Dunstan.

THE BOOTH LINE —

AGENCIAS DE TRANSPORTES

A Agencia Informadora Potiguar, com escritorios á Rua Ferreira Chaves, nº 74 e Av. Duque de Caxias 182, nesta cidade, mantem Sopas, Caminhões Mistos, ás quintas-feiras e domingos para Mossoró e Fortaleza, ás 6 horas da manhã, e para Campina Grande ás terças e sextas-feiras. Pa-Recife ás terças-feiras e sabados.

MOORE-McCORMACK Lines

"MORMACKITE" Esperado a 5 de Abril, receberá cargas para Nova York

PROXIMAS SAIDAS DOS ESTADOS UNIDOS

"MORMACREED" Sairá de Nova York a 27 de Março

"MORMACLARK" Sairá de Nova York a 8 de Abril

"MORMACTERN" Sairá de Nova York a 22 de Abril

Mais informações com

MOORE-McCORMACK (NAVEGAÇÃO) S. A.

RECIFE - SÃO LUIZ - BAHIA - RIO - SANTOS - BELÉM - SÃO PAULO

NATAL: Rua Frei Miguelinho, 14

RUY MOREIRA PAIVA

FONES 1948 e 1928 — CAIXA POSTAL 50

Sal de uvas PICOT

Oportunidade ao marechal Tito

Depois de uma larga viagem pelos paises satélites, durante a qual demorou-se especialmente na Iugoslavia, o famoso publicista e reporter americano John Gunther informou ao mundo que, no seu modo de ver, o capitalismo havia perdido para sempre a posição dominante nessa zona da Europa. Jamais as velhas instituições ligadas a essa forma de economia retornarão, mesmo que a certos respeitos o atual regime comunista venha sensivelmente a se modificar. Argumentava principalmente com a firme adesão que os camponeses, por toda parte beneficiados com a divisão das terras, davam ao novo sistema politico e social.

Essa observação vem a proposito das noticias de que as potencias ocidentais decidiram abrir um largo crédito ao marechal Tito, deixando-o porem em plena liberdade para tomar a iniciativa de buscá-lo.

Comenta-se que qualquer pressão partida do oeste seria mal interpretada e viria talvez fortalecer certos aspectos da propaganda bolchevista. Tito deverá agir livremente, segundo as inspirações do seu proprio interesse. Nesse interim o ocidente preparar-se-á para ajudá-lo, se essa ajuda lhe for solicitada.

Não se trata apenas de socorrer a economia iugoslava no transe aflitivo produzido pelo abandono em que se encontra o seu comercio, depois que, por ordem do Cominform, os seus vizinhos deixaram de cumprir as obrigações dos tratados que assinaram com o governo de Belgrado. Trata-se tambem de ficar em condições de proporcionar a Tito um auxilio militar, na hipótese de que a União Soviética, por si mesma, ou através de algum dos seus satélites, se resolva a agredir a Iugoslavia.

A circunstancia de que esse país tem ampla costa sobre o mar Adriático e é vizinho da Italia, bastará para criar na sua segurança um interesse legitimo da parte das potencias ocidentais. E' claro que os argumentos empregados pelo presidente Truman para estabelecer o principio da proteção da independencia e segurança da Turquia e da Grecia, se estendem naturalmente à Iugoslavia, país ribeirinho do Mediterraneo, colocado, portanto, geograficamente na esfera dos interesses vitais das democracias do oeste.

Foi sem duvida essa posição estratégica que animou o marechal Tito a resistir ao Cominform. Estivesse a Iugoslavia no centro da Europa, em situação semelhante a Tchecoslovaquia, por exemplo, e o seu governo não ousaria alçar-se contra a orientação do Kremlin e, se o fizesse, sofreria imediatamente as consequencias da rebelião.

Toda a garantia da Iugoslavia resulta de que é um país situado às margens do Mediterraneo, na zona natural de interesse estrategico das democracias. Eis a chave que explica a atitude do marechal Tito enfrentando o Cominform. Eis o motivo da politica anglo-americana abrindo à Iugoslavia uma oportunidade para conciliar-se com o ocidente.

ocEi-fP ènu,-

Solenidade no D.F.F. Espirita

Na tarde do proximo domingo, em sua séde social à Av. Rodrigues Alves, 779, no Tirol, o Departamento Feminino da Federação Espirita Riograndense do Norte realizará uma solenidade de comemoração da passagem de mais um aniversario de sua fundação.

A sessão terá o comparecimento de varias agremiações espiritas da cidade, estando organizado interessante programa de recitativos pelas crianças "Aulas de Moral Cristã".

São convidados todos os espiritas e simpatizantes.

PEQUENOS SEGREDOS DO MUNDO

Viagem á lua — A expansão soviética

Viagens á lua, estações de rojões no espaço, para reabastecimento das aeronaves interplanetarias e combustivel atomico são — segundo um telegrama da Reuters — os detalhes mais interessantes do futuro desenvolvimento da aviação, de acordo com previsões do sr. D. C. Smith.

Em 1935 a palavra "rojão" fazia lembrar apenas fogos de artificio, em 1945 significava uma mortifera arma de guerra: em 1955, porem, terá um sentido completamente diferente, de acordo ainda com o ilustre sabio.

O IMPERIALISMO DA URSS

Está provocando interesse nos paises ocidentais um livro em que se revelam os fatos da expansão politica soviética na Europa Oriental. O livro "Pattern of Soviet Domination" (O Plano da Dominação Soviética) é de Stanislau Mikolajezky, que foi durante a guerra ministro da Guerra do governo polonês no exilio (na Inglaterra) e de 1945 a 1947 vice-primeiro ministro em Varsovia. Escapou da sorte de Nikola Petkov em Sofia, só por ter fugido em tempo de seu país.

"O livro, diz o "Manchester Guardian", em sua critica da obra, dá-nos o ensejo de acompanhar a tecnica russa em sua manifestação mais brutal e imoral, o caso da Polonia".

No caso da Polonia, "os Aliados Ocidentais foram logrados e enganados e violada a palavra solene de Stalin. Uma minoria comunista, amparada por uma policia terrorista e pelos russos, impôe-se ao país, esmagou toda resistencia e ligou-se servilmente à Russia".

Na critica do livro de Mikolajezik, na "Tribune", jornal esquerdista de Londres, Lucjan Blit, descreve a falsificação das eleições. "Cem mil membros do Partido Camponês (liderado por Mikolajezik) foram presos antes do dia das eleições, 19 de janeiro de 1947. Centro e trinta foram mortos. Rezavam as intruções do 1.º Regimento aquartelado em Varsovia: "Estais autorizado a efetuar prisões e execuções de membros do Partido Camponês". No relatorio secreto enviado a Stalin, os comunistas poloneses tiveram que declarar que 74 por cento do eleitorado votaram pelo Partido Camponês. Os resultados oficiais deram ao dito Partido Camponês 7 por cento das cadeiras!".

Informações uteis

FARMACIAS DE PLANTÃO

Farmacia Almeida, á rua João Pessoa — Cidade Alta.

Farmacia Bom Jesus, á praça Gentil Ferreira — Alecrim.

FILMES DO DIA:

RIO GRANDE — A's 15,30 20 horas — "A Desdenhada", com Robert Hutton e Janis Paige.

Preço: Cr$ 7,20.

REX — A's 15,30 e 19,45 — "Perdidas", uma grande produção italiana de profunda emoção interpretada pelos melhores artistas da Italia.

Preço: Cr$ 6,00.

S. LUIS—A's 15.30 e 19.45— "Alma de Alpinista", com Irene Corday e André Le Gall.

Preço: Cr$ 6,00.

ALECRIM — 15.30 e 19.45 — "Hotel Reservado", e o seriado "Guerreiro Relampago".

S. PEDRO —15.30 e 19.30 — "Festa Brava", um grande tecnicolor, com Ester Williams.

POPULAR — 15.30 e 19.30— "Ao Despertar do Mundo".

PAGAMENTO NO TESOURO FEDERAL

O Tesouro Federal pagará até o dia 12 o pessoal que não recebeu nos dias indicados na presente escala.

ESTADUAL

O Tesouro Estadual pagará até o dia 12, a todos que deixaram de receber nos dias designados.

PAGAMENTOS DAGUA

A Repartição de Saneamento de Natal está avisando que começou as cobranças das Taxas Dagua e Esgotos, referentes ao trimestre de janeiro a março.

Registro Civil

FORAM feitos no dia 31 de marco do corrente ano no 4.º cartorio desta capital os seguintes registros:

NASCIMENTOS

Judite Ribeiro da Silva, nascida a 14 de junho de 1941, filha de José Ribeiro da Silva e de dona Maria Martins da Conceição;

Adailton Araujo Lira, nascido a 25 de março de 1949, filho de José Francisco Lira e de dona Rosa Araújo Lira;

Helio Gurgel Cavalcanti, nascido a 31 de março de 1949, filho de José Cavalcanti Melo e de dona Maria Gurgel Cavalcanti;

Valdemar Verissimo da Costa, nascido a 10 de dezembro de 1924, filho de José Verissimo da Costa e de dona Maria dos Anjos da Silva;

Juarez Fernandes da Costa, nascido a 5 de janeiro de 1931, filho de João Fernandes da Costa e de dona Maria Ferreira da Costa;

Rafael Candido da Silva, nascido a 5 de outubro de 1927, filho de José Candido da Silva e de dona Maria Joaquina de Oliveira;

Rose Land Pinto, nascido a 29 de Março de 1949, filho de Carlos Eduardo de Avelar Pinto e de dona Marilsa Catunda de Avelar Pinto;

José Lino de Souza, nascido a 15 de julho de 1911, filho de João José de Lima e de dona Elina Eulalia de Souza;

Aderson Faustino, nascido a 23 de agosto de 1948, filho de Adauto Faustino e de dona Zilda Faustino de Oliveira;

Rejane Arruda de Miranda nascida a 21 de março de 1949, filha de Antonio Alves de Miranda e de dona Aldenir Arruda de Miranda;

Francisca Dantas, nascida a 25 de março de 1925, filha de Rafael Jeronimo Dantas e de dona Joana Aires Gomes.

CASAMENTOS

Manoel Garcia Filho, agricultor, com 22 anos de idade, natural de Currais Novos deste Estado, filho de Manoel Garcia Sobrinho e de dona Joaquina Gomes Pinheiro, com Maria Alves Martins, de profissão domestica, natural de Santana do Matos, deste Estado, com 25 anos de idade, filha de Manuel Alves Martins e de dona Caromena Alves Martins, ambos solteiros, naturais deste Estado, residentes e domiciliados nesta capital;

José Messias Henrique, motorneiro de bonde, com 26 anos de idade, natural de Alagoa Grande, do Estado da Paraiba, filho de Messias Henrique e de dona Maria Clara da Conceição, com Benedita Francisca da Silva, domestica, natural de Canguaretama, deste Estado, com 21 anos de idade, filha de Francisco Gondelo e de dona Antonia Francisca da Silva, ambos solteiros, residentes e domiciliados nesta capital.

OBITOS

Raimundo Mario de Lima, com 4 dias de idade, filho de Mario de Lima e de dona Celestina de Lima;

Edmilson Barros de Andrade, com 8 mezes de idade, filho de Manoel Teixeira de Andrade e de dona Nancy Barros de Andrade;

Odilia Pereira da Silva, com 10 meses de idade, filha de Sebastião Pereira da Silva e de dona Maria Nazaré Campelo;

José Rodrigues Guedes, com 5 meses de idade, filho de João Vaz Guedes, e de dona Maria Alcoforado.

PREÇO DO DIA CR.$ 0,80

Olaria x America...

(Conclusão da 5ª pag.)

juizes do quadro de Arbitros da Mentora.

A PRELIMINAR

Interessante preliminar está programada para o encontro America x Olaria. Em partida revanche estarão empenhados os fortes conjuntos do Mauá, campeão suburbano e do Riachuelo, o novel clube dos rapazes da Base Naval.

Nessa partida deverá reaparecer nos gramados natalenses, integrando a equipe do Riachuelo, o zagueiro Buck Jones, que se encontrava no Rio.

CINE RIO GRANDE

Avenida Deodoro, 635 — Fone: 1531

— HOJE —

Matinée ás 15,30 — Soirée ás 20 horas

A DESDENHADA

com Robert Hutton e James Paige

Uma brincava com o amor... a outra vivia procurando romances e o namoro delas divertia-se com as duas...

— Sexta-feira —

ALMA TORTURADA

com Allan Ladd Veronica LLake e Roberte Preston

com Allan Ladd, Veronica Lake e Robert Preston

— Domingo —

ACORDES DO CORAÇÃO

com JOAN GRAWFORD e JOHN GARFIELD

MEDICINA PARA TODOS
GANGRENA ÚMIDA

Alvaro Vieira

A gangrena é tambem a morte maciça de parte do corpo, com putrefação dos tecidos, particularmente daqueles que são accessiveis ao ar atmosferico. Mas isso não quer dizer que não haja gangrena em tecidos inaccessiveis ao ar; ha, e frequentemente, como na vesicula biliar, orgãos genitais internos, etc. A gangrena é produzida por um ou diversos germes, e basta citar a enorme variedade de gangrenas existentes, para se imaginar bem o que seja essa doença. Gangrena úmida, (da qual falaremos aqui), gangrena seca, gangrena senil, gangrena embólica ou trombólica, gangrena juvenil (chamada tambem doença de Buerger), gangrena simétrica (chamada doença de Raynaud), gangrena ergotinica ao excesso de ergotina), gangrena quimica, gangrena hemolitica estreptococica, gangrena do impetigo, gangrena da difteria, gangrena fuso-espiroqueta, gangrena amebica, gangrena gasosa, gangrena de refrigeração (pé de trincheira), gangrena de decubito e outras que ainda aparecerão ou foram esquecidas. Por aí estamos vendo que a gangrena é uma doenca dificil de ser definida e mais dificil ainda, de passar para os conhecimentos vulgares. Mas, justamente a intenção desta coluna é dar noções técnicas ao alcance dos leigos, pois estas noções ajudarão os praticantes da medicina, uma vez que ensina a qualquer um, indistintamente a observar tambem os processos patológicos.

Bem, se fôr possivel, iremos tratando de cada uma dessas gangrenas, mas para não enfadar o leitor, prometemos não fazer isso de enfiada. Lá de vez em quando, se a memoria não falhar, metemos uma gangrenazinha para arejar um pouco.

A gangrena umida, como o nome está a dizer, apresenta-se com os diversos aspectos acima referidos, e mais; grande inchação. Mau cheiro, bolhas dagua sobre a pele, crepitante e depressivel á palpação. Infiltração nos tecidos, intoxica naturalmente sua vitima e é uma dessas coisas tragicas da medicina. A gangrena é doença que exige a presença imediata do medico-cirurgião, e não tolera a menor intervenção de leigos ou tecidos mesmo que não estejam afeitos a este tratamento. A vida está em perigo e é uma só.

CRIME E CASTIGO

PSICOTESTE

Você é desanimado?

Uma situação trágica ou desesperada pode fazer com que você se convence de que a vida é realmente muito triste. Olhando para o futuro, nada mais vê, alem de uma existencia vasia futilidade e dôr.

Lembre-se entretanto, de que momentos como esse, causados por uma grande tensão emocional, por um choque ou uma grande desilusão, sempre, são momentos passageiros. Portanto, não se deixe vencer pelo desanimo. Este teste servirá para chamar-lhe a atenção para coisas boas e belas da vida, coisas de que você talvez ande esquecido.

(Conte 2 pontos para "Sim" 1 para "Á's vezes" e 0 para "Não". Calcule depois o total)

1 — Sua saude fisica é boa?

2 — Tem um bom emprego e goza da amizade e do respeito de seus companheiros de trabalho?

3 — Tem amigos e parentes leais e prestimosos?

4 — Encontra interesse e satisfação numa atividade qualquer como musica, leitura, esporte etc.?

5 — Sua familia é alegre e unida?

6 — Tem uma pequena economia, de que poderá dispor, em caso de emergencia?

7 — Tem algum conforto material, que tornam a vida mais agradavel.

8 — Não seria possivel diminuir a intensidade da preocupação principal de sua vida, se procurasse um meio de ser util ao proximo?

9 — E se procurasse conforto espiritual, na religião, ou por meio de um conselheiro misterioso, não seria possivel diminuir sua dôr?

10 — Nunca pensou que outras pessoas já conseguiram solucionar problemas tão sérios ou mais complicados que o seu?

Você tem motivos de sobra para ser agradecido pelos bens que possue, se tiver tido uma contagem de 14 pontos ou mais. Francamente, não vejo razão a tanto desanimo. Com um total entre 4 e 13, precisa coragem, tempo e inteligencia para vencer esse desanimo, não de todo sem razão. Você ainda pode considerar-se muito feliz, portanto, mãos á obras! Com uma contagem menor, o caso já

Noticias de Mossoró

AGEM OS LARAPIOS

Nas ultimas semanas vem a cidade se tornando ponto convergente de larapios e vigaristas procedentes do Ceará e de outros pontos do nosso Estado. Ha poucos dias as autoridades policiais foram chamadas a intervir em três ocasiões, fatos cujos detalhes a seguir registramos.

O primeiro ocorreu no estabelecimento comercial de Manuel Nogueira, á praça Getulio Vargas, onde foi surpreendido no momento em que tentava um assalto o lun a José Soares de Menezes Ha certo tempo o larapio percorria a cidade exibindo ma lista de subscrição, angariando recursos para viar, dizendo-se agricultor que erdera os haveres — expe? liente aliás muito utilizado por alguns malandros em nosso Estado. Sobre José Soares de Menezes recaem suspeitas de ter sido autor de roubos praticados misteriosamente em outros estabelecimentos.

O segundo caso ocorreu no Café Vitoria á praça Otavio Lamartine, que durante a noi e foi assaltado, de lá sendo subtraido artigos de esporte e mais a importancia de 200 cruzeiros em dinheiro. As diligencias foram entregues aos investigadores João Manuel e Odilio Pinto que no dia seguinte identificaram e capturavam o ladrão José Juvenal da Rocha, vulgo "José Gavião".

O terceiro caso foi um conto do vigario passado por xpedito Abreu num agricultor de Alagoinha. O espertalhão conseguiu vender o matuto uma joia falsa pela nportancia de 1.500 cruzeiros. Em poder do malandro oram apreendidos 900 cruzeiros

ATALHA DA AGUA

Moradores de Baraúna, núleo do municipio, dirigiram m memorial ao prefeito Dixsept Rosado pleiteando a perfuração ali de mais um poço tubular. Na localidade existe m funcionamento um poço, avendo um segundo sendo erfurado, ambos porém insu

uma série. Não tente lutar zinho. Apresente seu problema a pessoas criteriosas que possam ajudá-la, mais não perca a esperança.

ficientes ás necessidades da população.

DISTRIBUICAO DE UTENSILIOS E SEMENTES A AGRICULTORES POBRES

Gesto que terá sem duvida grande alcance acaba de ter o prefeito Dixsept Rosado, mandando distribuir aos agricultores pobres do municipio enxadas e sementes para plantio.

A distribuição foi iniciada dia 27 do mês passado e a providencia coincide com a caida das primeiras chuvas do inverno.

FUNDADA A EMISSORA LOCAL

Encontra-se em fase de organização a sociedade anonima que se propõe a instalar a radio difusora de Mossoró. Do capital necessario á instalação foi subscrita num mil cruzeiros. A nova difusora, ao que se acrescenta, terá a potencia de 400 watts. Nos ultimos dias estiveram em Mossoró representantes da RCA Victor e da Casa Byington, que prometeram fornecer em breve o orçamento necessario á montagem do aparelhamento.

ma forma, com a mesma técni-

APANHAVA... MAS AGORA!

Ouçam ZYB-5
Radio Potí

O extrativismo

(Conclusão da 2ª. pag.)

ca, os mesmos recursos, os mesmos planos. O ambiente gigantesco da Amazonia pode sobrecarregá-las de mais cuidados, nunca de impossibilidades capazes de criar o irremovivel.

Uma rêde ampla de transportes, fluviais e terrestres deve ser estabelecida em plano do governo. Executado esse plano, o resto virá como êxito necessario de sua concepção. Os extrativistas reconhecendo o erro de só da borracha esperar a prosperidade, farão como o sr. Auton Furtado: serão, de igual maneira seringalistas agricultores e criadores; serão até industriais, porque fabricarão tecidos ou, nesta categoria de trabalho, rêdes e sacarias.

E' paradoxal, mas é exato, que perdemos na Amazonia a borracha por só pensar nela, por querer dela arrancar ainda a' extinta magnificencia. Combater o extrativismo não é querer eliminar a extração; é procurar escudá-la com os elementos que a fortaleçam na ordem economica, é dar ao enfermo o tratamento especifico sem abandonar, por exemplo, o uso das vitaminas.

Oportunidades

CASAS

ALUGA-SE a casa na praia de Areia Preta, de propriedade do des. Floriano Cavalcanti, onde funcionou o Bar Leblon.

Tratar com Madruga na Camara Municipal.

ALUGAM-SE duas confortaveis salas servindo para consultorios, escritorios de representações, á Rua Ulisses Caldas, 116, 2º andar, Edificio Progresso. Tratar no Banco do Povo S/A, nesta.

VENDE-SE uma casa com bastante comodo á rua Trairi 579, bairro de Petropolis. A planta da mesma, preço e mais informações á tratar á rua Chile 79 ou pelo telefone 1296.

Ponto Comercial

PONTO COMERCIAL

Vende-se uma mercearia na Av. Rodrigues Alves, 658, ou troca-se por casa de residencia ou outro objeto de valor.

Trata-se na mesma ou com Francisco Capistrano, Mercado da Cidade Alta, Local 15. Rua A. Fone 2002.

— BAR BOLERO —

Vende-se este Bar, instalado na Avenida Rio Branco, 669, em frente ao Cinema Rex. Otimo ponto para qualquer negocio.

Trata-se no mesmo.

DIVERSOS

VENDE-SE ou permuta-se, por casa na capital, uma propriedade grande e bôa no municipio de Papari, com muitas fruteiras de diversas qualidades tudo frutificando, com boa renda; bôa casa de residencia, casa de farinha, servida por rio corrente permanente, cercada de arame, otima para criação de gado podendo comportar muitas rezes, ligada ao novo Campo de Monta Agro-Pecuario, com boas estradas de rodagem servida por caminhão a porta todos os dias uma hora de automovel ou trem da capital.

Mais informações com o proprietario á Rua Borborema nº 1115, em Natal.

ATENÇÃO — Aparelho Sanitario marca "Santos", á venda na Rua Sachet, n. 181, preço especial.

ATENÇÃO!

Vendem-se 24 vacas, 1 touro, 23 garrotes e novilhotas. Sendo todo gado raciado. Tratar á rua João Pessôa, 174.

CARRO FORD 29

Vende-se um automovel Ford 29 em perfeito funcionamento. Tratar na Amaro Barreto, 1671.

Industria Textil Estrela S. A.

De conformidade com o nº 8 do Projeto anexo ao Prospecto de Estatutos da INDUSTRIA TEXTIL ESTRELA S. A., são convocados todos os subscritores de ações da referida sociedade para a reunião de instalação, a realizar-se no dia 13 do corrente, mês de Abril, ás 16 horas, a Av. Duque de Caxias 120, sala 108, nesta capital.

BACALHAU
— Receberam —
R. Chaves & Cia.
ARMAZEM NATAL
Av. Rio Branco, 565
EDIFICIO QUINHO
Av. Duque de Caxias, 80
Fones: 1210 — 1258

ARAMÉ FARPADO
— Vende —
MARTINS & CIA LTDA.
Frei Miguelinho 29
— Fone 1133 —

DR. BANDEIRA DE MELO
— Especialista —
Curso de aperfeiçoamento nos serviços de Proctologia dos Professores Pitanga Santos e Silvio d'Avila — Rio)
Clinicas e Operações das DOENÇAS ANO-RETAIS — Cura radical das HEMORROIDAS — DOENÇAS DO INTESTINO.
(Tratamento racional da PRISÃO DE VENTRE, diarréas crônicas, colite, etc.) — Reto-Sigmoidoscopia — Tratamento das VARIZES (Veias dilatadas) — PARTOS.
Doenças das Senhoras — Eletricidade Medica
Consultorio: — Praça Augusto Severo, 250 — 1º Salas 108, 109 e 110 — Fone 16-25
Expediente — diariamente, de 2 ás 5 da tarde.
Residencia — Rua João Pessoa, 248 — Fone 1330.

Movimento do Fôro

O juiz Arnaldo Neto acumulando feito das quatro varas de direito da capital, proferiu os seguintes despachos:

CALCULO PARA IMPOSTO

No inventario de Augusto Gomes mandou proceder o calculo para pagamento do imposto de transmissão causa mortis e abrir vistas ás partes.

REPRESENTAÇAO

— Designou o dia de audiencia para ser ouvido o oficial de justiça Carlindo Revoredo, acerca de uma representação de Antonio Amaral, que alega haver pago ao medico a importancia de 1.100 cruzeiros de impostos, numa ação executiva que lhe fora proposta.

CONCORDATA SUSPENSIVA

— Deferiu o requerimento de Paulo Mesquita e mandou na forma do artigo 181 da Lei da Falencia publicar edital para que os credores do requerente falem sobre o pedido de concordata suspensiva.

REIVINDICAÇÃO

— Deferindo o requerimento de João Felicio de Aguiar pelo advogado João de Brito, mandou citar Altino Guedes de Figueiredo, para responder aos termos de uma ação de reivindicação de um caminhão, que alega ter sido tomado contra sua vontade.

SEDUÇÃO

— Presidiu a formação de culpa do processo a que responde Fernando Areias Pedroso, sargento da FAB, acusado de rapto e sedução de uma menor residente em Parnamirim. E' defensor o advogado Vicente de Souza.

Cronica social

DOLOROSO TEMA...

Quando a cidade volta a clarear para um novo dia e o deserto das ruas vai desaparecendo, o espetaculo da vida recomeça. Para uns, na tranquilidade de sempre, quando á fortuna dos proventos se junta o socego da saude. Para outros, esses bens se separam e por mais que se procurem nunca mais se misturam. Outros, ainda, em que por falta de um lhes fica mais pesado o sacrificio: sem dinheiro e com os males do corpo em campo livre. Estes são os desgraçados, que enchem o mundo no eterno drama da vida. Ainda ha uma classe de gente que sofre: a tal classe que medeia entre as bolsas ricas e os pobres da rua.

***

As mercearias e os mercados publicos e as feiras enchem-se logo cedo dessa gente. E' o funcionário graduado das repartições publicas do Estado e do Municipio, entidades politicas que por sua vez simbolisam o desespero dos seus servidores: andam ai com ares de grandesa e não têm um niquel para a esmola das horas extremas. Bem que sentimos no silencio dos que passam olhando as mercadorias e nas lamentações dos que não podem adquiri-las uma emocionante pagina diaria da existencia da nossa cidade e das condições de parte de seu povo. E' o circulo de ferro cada vez se apertando no alto custo dos generos de uso comum.

***

Como prova do que vale hoje o que funcionario do Estado ou do municipio e o que se garante no tesouro nacional, vou contar um fato: outro dia um velho amigo comunicava-se, satisfeito, a sua aposentadoria como escriturario classe O da Fazenda, depois de 38 anos de serviço, com os vencimentos de oito mil e quatrocentos cruzeiros. Mais tarde encontro um escriturario da fazenda estadual, classe L, que se aposentara com o mesmissimo tempo de serviço. Perguntei-lhe quanto eram, os seus vencimentos. Ele, então, com um profundo desanimo, respondeu: mil e duzentos cruzeiros! Apenas três letras abaixo, mas um mundo de cruzeiros para menos. Na hora dos heroismos nacionais o Brasil espera que cada um cumpra o seu dever. E realmente cumpre, com decisão e bravura.

DANILO

O PRECEITO DO DIA

NEM OITO, NEM OITENTA

Os sapatos de salto alto deformam os pés e prejudicam a saude. No entanto, a passagem para saltos baixos, com o fim de corrigir êsses inconvenientes, deve ser feita aos poucos, para que o organismo e principalmente os pés, não se ressintam com a mudança.

Procure acostumar-se aos sapatos de saltos baixos, mas faça-o gradativamente, diminuindo aos poucos o tamanho dos saltos. — SNES.

ANIVERSARIOS
HOJE

Senhores

Salomão Vasconcelos, residente nesta capital.

— Pe. Martinho Stenzel, vigario da paroquia do Alecrim

— Paulo A. de Oliveira Serrano, funcionario do IAPC, nesta capital.

Senhoras

Marlise Cabral Costa, esposa do sr. José Costa Palma.

— Adalgisa Soares, esposa do sr. Luiz Felipe Soares, comerciante nesta praça.

— Iêda Paiva Fernandes, esposa do sr. Teofilo Leopoldino Fernandes, proprietario e agricultor no interior do Estado.

— Maria Aparecida Ramalho da Trindade, esposa do sr. Geraldo Cabral da Trindade, comerciante nesta capital.

— Silvina Bezerra Monteiro funcionaria dos Correios e Telegrafos nesta capital.

— Suzete Miranda Monte esposa do sr. Origenes Monte funcionario de categoria da Caixa Economida Federal.

Jovens

Manoel Maximo de Souza Neto, filho de Francisco Maximo de Souza, comerciante nesta cidade e de sua esposa d. Noemia Ribeiro de Souza.

Senhoritas

Maria Valtrudes, professora nesta capital e filha do sr. Caetano Molliels.

Srta. Ivaniza Cavalcanti — Aniversaria na data de hoje a srta. Ivaniza Cavalcanti, filha do prof. Mario Cavalcanti, diretor do Grupo Escolar Augusto Severo nesta capital. Funcionaria de categoria do quadro dos Diários e Rádios Associados, nesta capital, a srta. Ivaniza Cavalcanti exerce atualmente as elevadas funções de Caixa da Rádio Poti. Os seus companheiros da emissora natalense prestar-lhe-ão na data de hoje significativas homenagens a que faz jus pela sua capacidade de trabalho e pelos dotes de espirito de que é possuidora.

Crianças

Mario José da Silva, filho do sr. Francisco Moreira da Silva e de sua esposa d. Erlinda Gomes da Silva.

— Pedro, filho do sr. Pedro Duarte e de sua esposa d. Eunice Coriolano M. Duarte.

— Terezinha, filha do sr. José André de Lima, comerciante nesta praça, e de sua esposa d. Eliza Marques de Lima.

— Ronaldo José, filho do sr. Esmeraldo Luiz Lins, sargento do Exercito e de sua esposa d. Estela Lins.

NASCIMENTOS

Foi alegrado, hoje, ás 5,30 horas, o lar do sr. Severino Ramos de Oliveira, funcionario deste vespertino, e de sua esposa d. Honorina Morais de Oliveira, com o nascimento de um garoto, que na pia batismal receberá o nome de João Francisco.

— Foi alegrado ante-ontem, o lar do sr. Agenor Lima, industrial em Goianinha, e de sua esposa d. Benedita de Oliveira Lima, com o nascimento de um interessante garoto que na pia batismal receberá o nome de Amaro Bezerra.

VIAJANTES

Mons. João da Mata Paiva — Em avião das Linhas Aéreas Paulistas estava sendo esperado na tarde de hoje o mons. João da Mata Paiva, vigário geral da Diocese e elemento de influencia politica na União Democrática Nacional. O monsenhor João da Mata Paiva que é tambem deputado estadual será recebido por amigos e correligionários.

FREVAS
I. C. LUSAR - C. POSTAL, 339
JUIZ DE FORA - MINAS

Clinica de Senhoras
— DO —
Dr. Etelvino Cunha

(ESPECIALISTA)
Curso de aperfeiçoamento no Rio de Janeiro e São Paulo
PARTOS
Doenças de Senhoras
Ondas ultra-curtas, bisturi eletrico, eletrocoagulação etc.
Cancer — Tumores
CONSULTAS:
Das 16 horas em diante exceto aos sabados
CONSULTORIO:
Rua, Cel. Bonifacio, 222
Fone: — 1083
RESIDENCIA:
Rua Joaquim Manoel, 598
Petropolis

Olaria e America, em sensacional peleja

Hoje, á luz dos refletores, o grande e esperado confronto

O quadro carioca com todos os seus valores--Os rubros apresentarão a mesma constituição de domingo passado--Mauá x Riachuelo na preliminar

Dentro de poucas horas estará o nosso publico em contacto com a poderosa equipe do Olaria Atletico Clube, que atendendo a um convite da Federação Norte-Riograndense de Desportos fará hoje á noite uma exibição nesta capital enfrentando o quadro do America. F. C.

Dadas as credencias do onze visitante e o fato, principalmente de tratar-se de um clube carioca, reina em nossos meios esportivos a maior expectativa em torno do sensacional confronto que iremos assistir logo mais, no estadio Juvenal Lamartine, reunindo dois contendores de notavel expressão tecnica.

O Olaria apresentar-se-á aos natalenses com o quadro que, este ano, lançará no campeonato carioca, totalmente renovado. Os aficionados irão aplaudir a classe de Odair, ex-goleiro do Canto do Rio, Moacir, pivot do quadro de reservas do Vasco, campeão de 48, Maxwel, Amaro e Esquerdinha, que pertenceram ao America, Mical, ex-defensor do São Cristovão e mais Lamparina, Osvaldo, Ananias, o tijoleiro Alcino e J. Alves, tambem uma nova aquisição dos bariris. Uma exibição pois, de tecnica, de bom futebol é o que se espera do quadro dirigido por Gentil Cardoso, onde formam, como se vê autenticos valores do "soccer" nacional.

Dará combate ao conjunto Guanabarino o campeão da cidade e possuidor, no momento, da maior força do futebol natalense. Os pupilos de Acosta, que tão bem se conduziram na batalha contra o campeão pernambucano, vencendo por 4x3, voltam hoje ao gramado do campo da av. Hermes da Fonseca dispostos a elevarem o nome esportivo do Rio Grande do Norte apresentando-se em condições de fazê-los. Não exageraremos em dizer que o Olaria encontrará no America um adversario que exigirá grande trabalho. Os rubros, pela forma que ostentam, saberão sustentar a luta, vendendo bem caro a derrota, diante de um time, sem duvida, mais categorisado e por isto mesmo com maiores possibilidades de vencer.

E' certo, entretanto, que veremos uma boa partida de futebol e nessa espectativa afluirá, hoje, ao estadio Juvenal Lamartine, uma incontavel massa de torcedores.

OS QUADROS

Para a sensacional disputa desta noite, os quadros deverão formar assim constituidos:

AMERICA — Gerin, Barbosa e Artemio; Vavá, Renato e Harri; George, Pedro Humberto, Tico, Pernambuco e Ubaiana ou Marinho.

OLARIA — Odair, Oaroldo e Osvaldo; Amaro, Moacir e Ananias; Alcino, J. Alves, Maxwel, Mical e Esquerdinha.

O JUIZ

Deverá apitar o encontro o sr. Ivon Capoleti, que acompanha a delegação do Olaria.

A F.N.D. fornecerá os "bandeirinhas" que serão dois

(Continua na 3ª pagina)

Em Natal, a delegação do Olaria

Acompanha os "bariris" o sr. Rubem Moreira--Gumprimentos a bordo

A delegação do Olaria Atletico Clube, que hoje disputará um match nesta capital, frente ao America F. C. viajou no paquete "Itaimbé" da Cia. Costeira.

O "Itaimbé" chegou ao porto ao meio dia, tendo comparecido a bordo, afim de cumprimentar a delegação do Olaria diretores da Federação e do America e o presidente do Conselho Regional de Desportos, sr. Rui Moreira Paiva

A turma dos "bariris" prosseguirá viagem no mesmo navio para Fortaleza, onde vai realizar uma temporada de tres jogos

EM NATAL O ESPORTISTA RUBEM MOREIRA

Por via aerea está sendo esperado hoje nesta capital o esportista Rubem Moreira, representante da FND em Recife e a cujos esforços se deve tambem, a presença dos "bariris" no estadio Juvenal Lamartine, esta noite.

O esportista pernambucano assistirá ao encontro entre o America e o Olaria, retornando amanhã á capital pernambucana, por via aerea.

ESTRADA DE FERRO CENTRAL DO RIO GRANDE DO NORTE

— Aviso ao Publico —

NOVOS PREÇOS DE PASSAGENS DE NATAL A JOÃO PESSOA E RECIFE

A Direção da Estrada de Ferro Central do Rio Grande do Norte, aviza ao publico que, a partir do dia 9 do corrente, os preços de passagens em Tráfego Mutuo com a Great Western sofrerão majoração em virtude do acrescimo de 2% em favor daquela Ferrovia — referente ao percurso entre Nova Cruz a João Pessoa e Recife.

Quanto ao trecho Natal Nova Cruz permanecerá o preço em vigor.

A nova tabela de preços passará a ser a seguinte:

— NATAL — JOÃO PESSOA —

1ª classe	—	Ida	Cr$ 56,00
" "	—	I. Volta	Cr$ 90,00
2ª classe	—	Ida	Cr$ 40,80
" "	—	I. Volta	Cr$ 64,30

— NATAL — RECIFE —

1ª classe	—	Ida	Cr$ 86,00
" "	—	I. Volta	Cr$ 139,10
2ª classe	—	Ida	Cr$ 638,0
" "	—	I. Volta	Cr$ 101,80

Natal 3/4/49

Chefe do Trafego
(a) F.C Bezerril

NATALIA PINHEIRO GALVÃO

Missa de 30º Dia

Joaquim Coêlho Galvão, filhos, genros e nóras convidam os parentes e amigos, para assistirem a missa de 30º Dia que mandam celebrar, no proximo domingo, dia 10 ás 6 horas, na Matriz desta cidade, em sufragio da alma de sua esposa, mãe e sogra, NATALIA PINHEIRO GALVÃO.

Agradecem antecipadamente a todos os que comparecerem a esse ato de piedade cristã.

Surpreendente vitoria da Bolivia no sul-americano de futebol

Derrotados os chilenos, por 3x0--O Paraguai venceu a Colombia por 3x2--A rodada de domingo

RIO, 7 (Meridional) — Completando a primeira rodada do Campeonato Sul-Americano de futebol, foram realizados, ontem á noite, em São Paulo dois jogos. No primeiro, defrontaram-se os selecionados da Bolivia e do Chile. Os andins apontados como favoritos foram surpreendidos, cabendo a vitoria á representação da Bolivia por 3x2. O goal da vitoria dos bolivianos foi obtido nos minutos finais por intermedio de Gutierrez. Os outros goals foram marcados por Ogarte, e Godoi para a Bolivia; Riera e Salamanca para o Chile.

Na segunda partida da noite o Paraguai conquistou comoda vitoria frente aos colombianos por 3x0. Os tentos foram marcados por Rivas.

A renda da noite atingiu a 319 mil cruzeiros

A SEGUNDA RODADA

Para a segunda rodada do sul-americano estão programados os seguintes jogos:

No Rio — domingo á tarde
Paraguai x Equador
Peru' x Colombia
Campo do Vasco
Em São Paulo — domingo á tarde
Brasil x Bolivia
Estadio do Pacaembu'.

Redução no preço dos ingressos para o jogo America x Olaria

Em nota conjunta a Federação Norte-Biograndense de Desportos e o America Futebol Clube tornam publico que, para melhor atender aos interesses dos desportistas natalenses, decidiram fazer uma redução no preço dos ingressos para o grande jogo de amanhã, entre os quadros do America F. C. de Natal e do Olaria Atletico Clube do Rio de Janeiro, na certeza de que assim fazendo irão ao encontro dos justos anseios de um publico que tem sabido prestigiar iniciativas como esta, de trazer um conjunto de futebol da metropole do país, aproveitando a visita que ora faz nos campos do setentrião brasileiro. Fica assim entendido que os ingressos para o match inter-estadual do dia 7 de abril serão cobrados aos seguintes preços:

Cadeiras numeradas	Cr$	50,00
Arquibancadas	Cr$	25,00
Populares	Cr$	15,00
Geral	Cr$	8,00

Rui Barreto de Paiva
pela F. N. D.
José Rodrigues
Pelo America F. C.

Sifilis? Reumatismo?
ELIXIR DE NOGUEIRA

Excursão de ciclistas á Ponta Negra

Estão convidados para uma concentração, domingo ás 7,30 horas, na praça Pedro Velho, todos os ciclistas de Natal de ambos os sexos que desejem participar de uma excursão á praia de Ponta Negra.

O regresso dos excursionistas dar-se-á ao meiodia, estando á frente desa prova de resistencia os ciclistas Francisco Cavalcanti, Edson Varela, Elmanos Romeno e André Cavalcanti, os quais já conseguiram da Inspetoria de Transito a devida licença.

Um pulso DE FERRO

MAS isso é agora, depois que matou os vermes do amarelão com as Pilulas Xavier! As Pilulas Xavier são de efeito suave, mas seguro. Além disso, não exigem dieta nem purgante. E poucos vidros garantem uma cura completa. As Pilulas Xavier não tem contra-indicação.

PÍLULAS XAVIER
É UM PRODUTO DO
LABORATÓRIO ILKOB DE CACAU XAVIER S.A.

JOTAVE-Propaganda-PX1

Basquetebol

BrasilxPerú, o jogo de estreia do sul-americano de futebol

Embarcará a 18 a delegação nacional

RIO, 7 Meridional — A delegação brasileira ao Sul-americano de basquetebol, que se realizará em Assunção, embarcará no dia 13 do corrente, em avião da FAB cedido pelo ministro Armando Trompowsky, que mais uma vez vem de prestar o seu valioso e inestimavel apoio ao desporto nacional.

De acordo com a tabela já organizada, os brasileiros farão o prelio inaugural do certame, enfrentando os peruanos, no dia 23 do corrente.

Os demais compromissos do Brasil serão na seguinte ordem: 25 de abril, contra os argentinos, a 29, com os uruguaios, a 12 de maio contra o Chile e a 16 com o Paraguai, promotor do certame.

A Confederação Brasileira de Basquetebol fixou em 17 o numero de pessoas que comporão a embaixada nacional. A chefia caberá a Adolfo Shermann e os delegados serão Mario Pereira e Florisvaldo Bandeira.

A delegação será completada com Simões e 12 jogadores e os arbitros Cesar Porto e Aladino Astuto.

320

DIARIO DE NATAL

NATAL — Quinta-feira, 7 de Abril de 1949

Na Camara Municipal

Sebastião Moreira define sua posição politica

Aprovado, em primeira discussão, o Projeto que restaura o nome de Gentil Ferreira á atual "praça da Republica"

O assunto mais interessante da sessão de ontem, da Camara Municipal, foi a definição politica do vereador Sebastião Moreira. Já no final dos serviços, o lider pessedista referiu-se a "atitude dubia" do vereador Sebastião Moreira, que eleito na legenda UDN-PSP, apontado pela União Democratica, teria mais tarde, em troca de uma cadeira de deputado estadual, aparecido na chapa do Partido Social Progressista. Tambem usou da palavra, falando sobre o assunto, o vereador João Francisco da Mota, o qual disse ter ouvido de muitos dos eleitores do vereador Sebastião Moreira, a afirmativa de que ele se encontrava com duas velas, uma azul e outra vermelha.

Ocupando a tribuna, Sebastião Moreira define sua posição politica dizendo que não era politico e a única coisa que desejava era trabalhar em beneficio do Rio Grande do Norte, e, ainda, que não havia abandonado um partido por outro. Teria sido eleito pela legenda das Oposições e sendo identicos os programas de UDN e PSP, de oposição ao governo, continuava no lado de seus amigos, no mesmo posto de combate.

Justificando, ainda a sua atuação, e lendo um documento que havia enviado ao diretorio da UDN:

— Entrou em primeira discussão o Projeto de autoria do vereador Severino Galvão, fazendo voltar o nome de "Gentil Ferreira" á praça da Republica, no bairro do Alecrim. Após a defesa formulado pelo autor, usou da palavra o sr. Martinho Machado, dizendo que a lei proibe sejam prestadas homenagens, dando nomes de praças e ruas a pessoas vivas. Falaram ainda, sobre o assunto, Sandoval Vanderlei, Manoel Rodrigues, João Francisco da Mota e finalmente Luiz Soares que disse ter partido dele a idéia de ser dado o nome de Gentil Ferreira aquele logradouro, isto porque o trabalho desempenhado pelo então chefe do Executivo Municipal no bairro do Alecvrim, foi dos mais eficientes, com aberturas e calçamentos de novas ruas, assim como a construção do Mercado e os melhoramentos no Cemiterio, finalizando por dizer que, a coisa mais dificil, no momento, é formar a juventude e esta era a sua tarefa. Por estes motivos não poderia deixar de votar pela restauração do nome de Gentil Ferreira na atual praça da Republica. Posto em votação, foi o projeto aprovado com oito votos contra quatro.

As ultimas eleições na zona serrana do Rio G. do Norte--

O P.S.D. elegeu 4 prefeitos contra dois da Coligação--A votação em cada um dos municipios

A zona serrana do Rio Grande do Norte é constituida de sete municipios: — Alexandria, Luiz Gomes, Martins, Pau dos Ferros, Portalegre, Patu' e São Miguel. Abrange um total de 5.289 quilometros quadrados onde vive uma população de 85.852 habitantes.

Nessa zona o Partido Social Democratico elegeu quatro prefeitos: — Alexandria, Luiz Gomes, Pau dos Ferros e São Miguel. A coligação elegeu dois: — Martins e Portalegre.

O total de votos obtidos para prefeito, nesses municipios, fóra Patu', onde se verificou um acordo entre as duas correntes, pelo PSD foi 7.524, enquanto a Coligação, nos seis municipios obteve 6.966, uma diferença, portanto de 558 para o Partido Social Democratico.

Na zona serrana, na legenda partidaria para as Camaras Municipais, o PSD obteve 7.434 votos e a Coligação ... 7.004, u'a maioria para o PSD de 430 votos. O PSD elegeu com essa votação 37 vereadores e a Coligação 29.

A abstenção na zona serrana foi das menores. Para um total de 20.556 inscritos, votaram nas eleições de 21 de março, 15.683, abstenção de pouco mais de 25%.

ALEXANDRIA

Em Alexandria, que tem 661 quilometros quadrados vive uma população de 11.217 pessoas, segundo o recenseamento de 1940. O numero de eleitores vai a 3.377, votando nas eleições municipais 2.681.

O candidato pessedista á Prefeitura obteve 1.308 sufragios enquanto o da Coligação obtinha 1.120 votos. A maioria, por conseguinte do candidato vitorioso foi de 188 votos.

O PSD, obtendo 1.343 votos na legenda de vereadores elegeu para a Camara Municipal de Alexandria 6 vereadores enquanto a Coligação elegia 4 representantes, com 1.087 votos de legenda partidaria. A maioria pessedista foi na legenda para a Camara Municipal de 256 votos.

LUIZ GOMES

Luiz Gomes é o menor municipio da zona serrana. Tem uma area de 390 quilometros quadrados onde vivem 8.412 pessoas. A população alistada sobe a 2.021, tendo votado nas eleições municipais 1.448.

O prefeito eleito obteve 788 votos. O seu contendor, da Coligação, teve 358 sufragios. A maioria do candidato pessedista foi de 430 votos. Foi majoritario na Camara Municipal o PSD que elegeu 7 vereadores com uma legenda de 759 votos. A Coligação elegeu 3, obtendo 376 votos.

MARTINS

Em Martins venceu a Coligação. Para prefeito, o candidato coligado obteve 2.407 sufragios enquanto o seu antagonista obtinha 1.872. A maioria do candidato vitorioso foi de 535 sufragios.

Foram eleitos na legenda da Coligação que obteve 2.499 votos, oito vereadores. O PSD fez 4 vereadores com um total de 1.784 votos. Ainda na Camara Municipal foi majoritaria a Coligação, por 715 votos.

A população de Martins ascende a 18.021 pessoas. A area do municipio é de 695 quilometros quadrados. População alistada: — 5.928. Numero de votantes nas eleições de 21 de março: — 4.342.

PAU DOS FERROS

Pau dos Ferros é o maior municipio da zona serrana. Mede 1.391 quilometros quadrados. Não é porém o mais populoso, colocando-se quasi igual a Patu', sendo inferior a Martins quanto ao numero de habitantes. Vive em Pau dos Ferros uma população de ... 14.183 pessoas, das quais 4.456 foram alistadas e 3.471 votaram nas eleições municipais.

O PSD foi vitorioso nas eleições para prefeito, obtendo o seu candidato u'a maioria de 80 votos, pois contou com... 1.508 votos enquanto o candidato coligado conseguia 1.428.

Para a Camara Municipal o PSD obteve 1.495 sufragios elegendo 9 vereadores. A Coligação obteve 1.421 votos e elegeu 5 representantes. A maioria de legenda para o PSD foi de 74 votos.

PORTALEGRE

Tem Portalegre 762 quilometros quadrados e uma população de 8.008 habitantes. Foram alistados 1.945 eleitores. Votaram em 21 de março 1.529.

A Coligação venceu no municipio. Para o cargo de prefeito a maioria coligada foi de 38 votos. O candidato das Oposições Coligadas obteve 802 votos. O do PSD 714.

Na Camara Municipal foi majoritaria a legenda coligada: — 827 votos, 6 vereadores. PSD: — 681 votos e 4 vereadores. Maioria pro-coligados: — 146 votos.

SÃO MIGUEL

A população que vive em São Miguel soma 11.894 pessoas. A area em quilometros quadrados é de 43.. Alistaram-se 2.829 e votaram no pleito municipal 2.212.

Para a Prefeitura vitoriou o PSD por uma diferença de 512 votos: o candidato pessedista obteve 1.334 votos e a da Coligação 821.

Na Camara Municipal o PSD tem 7 vereadores e a Coligação 3. O PSD obteve 1.372 votos e os Coligados 794. Maioria pró-PSD: — 578 votos.

DOMINIO POLITICO

Com os resultados acima descritos o PSD domina politicamente na zona serrana uma area de 2.878 km2 onde vive uma população de 45.706 habitantes. O dominio politico da Coligação abrange uma area de 1.457 km2 e uma população de 26.089 habitantes.

A GRANDE PROCISSÃO DO ENCONTRO

O IMPONENTE PRESTITO RELIGIOSO — OS "SETE PASSOS" — O SERMÃO PELO PADRE DR. FRANCISCO BRAGANÇA — O "MIZERERE" — EXPEDIENTE DAS REPARTIÇÕES FEDERAIS, ESTADUAIS E MUNICIPAIS — BANCOS E EMPRESAS — APÊLO AO COMERCIO EM GERAL

A imponente e tradicional procissão do Encontro, sairá, amanhã precisamente, ás 16 horas, da igreja do Bom Jesus das Dôres, obedecendo o seguinte:

ORDEM DO PRESTITO

Pendão, Estandarte, Associadas do Senhor dos Passos, Irmandade do Bom Jesus dos Passos, Irmandade do Santissimo, Seminario São Pedro, Clerigos, Salesianos, Andôr, Palio, Guardas Civis, Musica, Póvo.

A procissão percorrerá o seguinte:
ITINERARIO

Praça Leão XIII, Avenida Duque de Caxias, Praça Augusto Severo, Avenida Junqueira Aires, Rua da Conceição, Rua Ulisses Caldas, Rua Vigario Bartolomeu, Praça João Maria, Rua da Conceição, Praça Sete de Setembro, Praça André de Albuquerque, recolhendo-se o prestito.

OS "SETE PASSOS"

A deslumbrante procissão estacionará nos "Sete Passos", os quais corresponderão em frente ás residencias dos associados: 1.º, — dr. Odilon Garcia Filho; 2.º — Cristino Vanderlei; 3.º — Graciano Mélo; 4.º — Senhorinha Iaiá Medeiros, 5.º — Senhorinhas Naninha e Clarinha Soares; 6.º — ENCONTRO — em frente ao Palacio do Governo e 7.º — D. Maria Galdina Maciel.

A GRANDE ORQUESTRA

A grande orquestra que vai entoar a comovente musica sacra "Miserere", será constituida de professores e do Córo da Juventude Feminina Católica, obedecendo á regencia do professor João Namorado.

O SERMÃO DO ENCONTRO

Logo que o imponente prestito religioso estacione em frente ao Palacio do Governo, onde estará armado o 6.º Passo, — ENCONTRO — e seja entoado o VENI CREATOR, subirá á tribuna o renomado orador sacro, pernambucano, Padre Dr. Francisco de Bragança que vai emocionar a massa popular. Depois do sermão, a orquestra entoará a comovente musica sacra.

"MISERERE"

Depois do qual continuará a procissão para o 7.º e ultimo Passo, recolhendo-se á Catedral para a cerimonia do "beija", que irá até ás 21 horas.

Conduzirão o
PALIO

Manoel Augusto Afonso, José Cabral de Mesquita, José Lisboa, Dr. Adalberto Amorim, Dr. Claudionor Andrade, Dr. Paulo Viveiros, Dr. Francisco Ivo e Dr. José Augusto Varela.

ANDOR

1.ª Turma: — Manoel Braz, Cesar Pelinca, Clodoaldo Baker, João Lindolfo, Roberio Silva, Luiz Patriota, João Manso Maciel, e Cristino Vanderlei.

2.ª Turma: — José Bezerra, Severino Davi, Sergio Assunção, Salustiano Primo da Assunção, Celso Vidal, Anisio Furtado, João Batista da Rocha, Joaquim Marques de Carvalho.

PENDAO

Ricardo Severiano da Cruz.

ESTANDARTE

Será conduzido por 3 associadas, designadas por ocasião da saida da procissão.

POLICIAMENTO

A Direteria da Irmandade solicitou do Sr. Chefe de Policia, as providencias para o melhor policiamento da procissão.

ISOLAMENTO DA PRAÇA

Ao confrade, Tte. Cel. Joaquim T. de Moura, o Provedor confiou, a exemplo dos anos anteriores, o isolamento da Praça Sete.

INSPETORIA DE VEICULOS

O Provedor já teve entendimento com o sr. Inspetor de Veiculos, no sentido de evitar a inconveniencia de que os automoveis de praça e de particulares fiquem parados nas ruas do itinerario da grande procissão.

RADIO POTI'

Todo movimento da procissão, especialmente o sermão, será irradiado pela Rádio Poti e retransmitido pelos altos falantes da Cidade.

EXPEDIENTE NAS REPARTIÇÕES, BANCOS E EMPRESAS

Por gentilesa do Exmo. Sr. Governador do Estado, Chefes das repartições federais, Bancos e Empresas, o expediente das respectivas repartições, será apenas pela manhã, concorrendo todos para que a empolgante e solene procissão se revista do maior brilhantismo e imponencia.

APÊLO AO COMERCIO

A Diretoria da Irmandade do Bom Jesus dos Passos, apela para o Comercio em geral, no intuito de fechar as suas portas, ás 15 horas e assim a grande procissão tenha o maior acompanhamento.

NOTAS

Os associados, Heitor Gois e Abreu Filho, estão encarregados de conduzirem as crianças que vão vestidas em traje de anjo, as quais devem aguardar a procissão em frente á Farmacia Maia, devendo os responsaveis pelas mesmas, procurá-las logo após o sermão, em frente ao Palacio do Governo.

— Foram designados os Irmãos, Alberto Manso e Angelo Bernardino, para examinarem e entreggarem ao respectivo Tesoureiro, a importancia que fôr encontrada na bandeja, por ocasião do "beija".

— Os Irmãos, de acordo com a recomendação do Proveedor, devem se reunir na séde social, antes das 15 horas, para tomarem opa, e não haver demóra na saida da procissão que será impreterivelmente ás 16 horas.

— As associadas, com as suas insignias, sobre vestimenta preta ou azul marinho, devem se reunir na Igreja do Bom Jesus das Dôres, antes das 16 horas, para se incorporarem á grande procissão. Nessa ocasião serão designadas as que vão conduzir o Estandarte.

— Os Irmãos que vão conduzir o Palio, Andôr e Pendão, tomarão ôpa, na Igreja do Bom Jesus das Dôres e os demais na séde social.

— A Diretoria da Irmandade, tem empregado os maiores esforços, para que a procissão do ENCONTRO, seja revestida de toda piedade e recolhimento espiritual.

Chegou o gal. Fernando Tavora

Concorrido o desembarque do ilustre comandante da 7a. D. I.

A bordo do Itajimbé chegou na tarde de hoje, o General Fernando do Narcimento Fernandes Tavora, comandante da Infantaria Divisionaria da 7ª Região Militar a qual de conformidade com a reestruturação das Forças do Exercito aqui será sediada. O General Fernando Tavora foi recebido no cais do porto por alta autoridades militares dentre as quais o Comandante Batista Coelho, da Base Naval de Natal, todos os comandantes de corpos aqui sediados, o Chefe de Policia, oficiais da Policia Militar e autoridades civis.

O general Fernando Tavora viajou em companhia de sua exma. esposa e duas filhinhas do casal e deverá residir á Av. Marechal Hermes da Fonseca

Chegará amanhã o deputado Deoclecio Duarte

Chegará amanhã por via aerea a esta capital o deputado Deoclecio Duarte, representante do Partido Social Democratico na Camara Federal e figura de grande prestigio no seio daquele partido neste Estado.

Ao desembarque de s. excia que viaja em visita a sua familia, deverão comparecer correligionarios, parentes e amigos

Esperado nesta capital o dep. José Augusto

Está sendo esperado amanhã á tarde nesta capital viajando em aparelho da FAB, o deputado José Augusto vice-presidente da Camara dos Deputados e um dos lideres de maior destaque na União Democratica Nacional.

S. Excia aproveitando as ferias da semana santa deverá demorar entre nós alguns dias, quando então regressará ao Rio de Janeiro afim de reassumir seu elevado posto na Camara baixa

Atividades da Associação de Imprensa

A Associação Norte-Riograndense de Imprensa no intuito de assegurar os beneficios a que tem direito os profissionais jornalistas, acaba de dirigir ao dr. Herbert Moses, presidente da Associação Brasileira de Imprensa, um longo oficio solicitando instrução detalhadas sobre o abatimento em transportes aereos, maritimos e ferroviarios, dado por lei, a todos os que exercem funções jornalisticas.

O abatimento de 50% em estradas de ferro é regulado pelo decreto 3.590 de 11 de janeiro de 1939 e nas companhias de navegação pelo decreto n. ... 4.144 de 2 de março de 1942 que posteriormente receberam modificações.

Por este motivo solicitou a presidencia da ANRI aqueles esclarecimentos á entidade maxima dos jornalistas para proporcionar o mais breve possivel os beneficios de abatimento nas passagens que gosam os profissionais daimprensa.

Como ficára resolvido na ultima reunião tambem foram solicitados esclarecimentos, a ABI sobre a posição dessa associação frente ás leis de Imprensa e Segurança, atualmente em discussão no Congresso Nacional.

DR. JACOB VOLFSON
(Curso de Aperfeiçoamento na Argentina)
OLHOS, OUVIDOS, NARIZ E GARGANTA
OPERAÇÕES E TRATAMENTOS
Consultorio: Praça João Maria, n.º 64 — fone: 1371
Consultas — Das 15 ás 17 horas

Numero avulso
Cr$ 0,80

Inspetoria Estadual do Transito

AVISO

O Inspetor Estadual do Transito, AVISA, aos motoristas AMADORES e PROFISSIONAIS, desta Capital e do Interior do Estado, que, fica facultado o transito na Ponte de "Guarapes", aos ditos, que de expontanea vontade, quizerem trafegar pela mesma, isto em virtude de ainda não estar completo os reparos que se estão procedendo na prefalada Ponte.

Natal, 5 de abril de 1949

Joaquim Teixeira de Moura
Ten. Cel. Inspetor Estadual do Transito

Em transito a Snra. Henriette Morineaux e sua companhia

Em transito para Belem do Pará passou na tarde de hoje nesta Capital a bordo do Itaiombé a snra. Henriete Morineaux e sua excelente companhia teatral que recentemente realisou com exito uma temporada no Recife. A snra. Henriette Morineaux irá diretamente ao Pará em seu regresso deverá realisar temporadas nos Estados do Nordeste vindo possivelmente a Natal

A CIDADE

A cidade receberá hoje o general Fernando Tavora, que em virtude da reestruturação das Forças do Exercito aqui sediadas, assumirá o Comando da I. D. da 7ª D. I., o que equivale ao sub-comando da 7ª Região Militar, sediada em Recife. Ligado a tradicional familia do nordeste, o general Fernando Tavora é porisso mesmo conhecedor dos problemas da terra a que vai servir com patriotismo e dedicação. No general Bina Machado, recentemente transferido, o povo natalense encontrou um verdadeiro amigo que ao lado das elevadas funções aqui exercidas, soube identificar-se com os problemas e as necessidades da terra potiguar. Continuador da obra daquele ilustre militar, o general Fernando Tavora está credenciado pela sua atuação no Exercito, a ser um digno substituto daquele general, com as vantagens de ser um homem do Nordeste.

A situação conturbada do mundo nos dias que correm, não é das que deixa alimentar grandes esperanças de uma paz definitiva. Porisso mesmo a situação estrategica do nordeste não foi descurada pelo Governo Federal que continua a manter na região as forças imprescindiveis ás necessidades de nossa defesa.

Ao lado dos problemas estritamente de ordem militar terá o general Fernando Tavora a missão de solucionar uma velha aspiração: A de construção de casas para oficiais do Exercito, antigo desejo da oficialidade do Exercito, e medida justissima que não pode mais ser retardada. Fala-se tambem que será construido imediatamente o Quartel General, a residencia para o general, e a séde da Circunscrição de Recrutamento, tudo nos terrenos onde está localisado o antigo terreno do 21º B. C. — São problemas que naturalmente serão atacados com rapidez e para os quais o general Fernando Tavora naturalmente empregará o melhor de seus esforços com o patriotismo e a dedicação á causa publica que vêm constituindo o apanagio de sua brilhante carreira no Exercito. — Y.

Conferencia no Centro Academico de Direito

O Centro Academico de Direito promoverá hoje mais uma conferencia, iniciando suas atividades no corrente ano.

Fará a palestra da noite o conhecido advogado conterraneo Dr. Otto Guerra que abordará o tema: — "Aspectos das Sociedades Anonimas".

A reunião que é de entrada franca será iniciada ás 19.30 horas, no auditorio do Ginasio 7 de Setembro.

A traição

(De um observador social)

A França, que inaugurou em 1789, o regime de liberdade para o mundo, sempre encarou o regime socialista no seu aspecto moral, como uma reivindicação da justiça. O seu povo porém, formado dentro das melhores conquistas do Cristianismo — jamais suportou os excessos do marxismo germanico e os desvios monstruosos do marxismo stalinista.

Em nome da liberdade a França tem sofrido muita coisa e, entre elas, a onda de criminosa demagogia, que provocou as mais tristes e tragicas confusões politicas. O Partido Comunista Francês, que cumpre ordens do Kremlin, foi-se locupletando dessa liberdade para minar a Republica, jogar patrões contra operarios, criar uma atmosfera de desconfiança nas massas. E quando a França se viu ameaçada pelos exercitos nazistas, surgiu a sabotagem articulada pelos vermelhos, inimigos tenebrosos dos vevrdadeiros ideais da Revolução Francesa. Na hora mais tragica da invasão e da guerra, os chefes comunistas estavam em Moscou, jutamente quando Stalin e Hitler trocavam saudações e festejavam juntos a partilha da Polonia.

Esse comunismo anti-patriotico e, portanto, anti-francês, conseguiu porem, graças a sua politica de duplicidade confundir-se com os heróis da resistencia. O escritor catolico Mauriac chegou, nesta hora de pavorosa confusão a dizer que cada comunista, que morria, morria pela França!

Essa ilusão logo se desvaneceu. Na anunciada politica da mão estendida aninhava-se a traição. Dentro da França os comunistas conspiravam contra ela. E, agora, jogados contra a parede, eles confessam de publico, a sua submissão á Russia e a sua traição á França!

A declaração do leader comunista Maurice Thorez de que, em caso de guerra entre a Russia e a França, os russos seriam recebidos como libertadores — teve a virtude, pela indignação que produziu, de alertar a consciencia francesa sobre o verdadeiro significado do comunismo.

Já o deputado Pierre Anché propôs, na Assembléia Nacional, que o governo ponha fora da lei o Partido Comunista, porque Maurice Thorez se considera leader de um partido que está a serviço de uma potencia estrangeira!

Esse espirito de traição é que deve constituir em todo o mundo, a grande arma da revolução mundial!

Nuvens de guerra cobrem de sombras o horizonte

Sombria advertencia ao povo dos EE.UU. no Dia do Exercito

Combatem os chefes militares norte-americanos a crença de que uma nova guerra possa ser gânha em poucas semanas — Designios agressivos contra o mundo

WASHINGTON, 8 (UP) — Por motivo da celebração do dia do Exercito, os cheres das Forças Militares dos Estados Unidos preveniram que o perigo da guerra volta a aparecer no horizonte, porem, frizaram que a eclosão das hostilidades não é inevitavel ou iminente. Um deles, pelo menos, acusou a Russia de abrir designios agressivos e de pretender intimidar os paises vizinhos.

Ao pronunciar um discurso no Union League Club de Filadelfia, o tenente-general Albert C. Wedemeyer, sub-chefe do Estado Maior do Exercito, encarregado dos planos e das operações de combate, disse que "feias nuvens de guerra voltam a acumular-se no horizonte", porem, acrescentou que, na sua opinião, a guerra não é inevitavel. Acrescentou ele ainda: "Seria negligente no cumprimento do meu dever se não falasse hoje dos perigos insidiosos que ameaçam o nosso pais. Uma poderosa nação está utilizando os seus melhores esforços para intimidar os povos vizinhos e mantê-los submetidos como satelites.

INEXORAVEL RETRIBUIÇÃO

Vemo-nos, portanto, obrigados a utilizar o medo, como inexoravel a esse poderoso pais, se desejarmos por fim á sua arrogancia e implacavel agressão". Wedemeyer qualificou de "fantastica" a crença de que a guerra demeyer qualificou de "fantastica" a crença de que a guerra poderia ser desfechada por "controle remoto", em futuro proximo, ou que ela poderia ser ganha em poucas semanas, com o emprego de projetis-foguetes, aviões e bombas atomicas.

Prosseguiu Wedemeyer: "Os nossos mais capazes cientistas declararam categoricamente que uma guerra exclusivamente mecanica não será possivel, pelo menos dentro de 50 anos. Se estalassem as hostilidades em futuro proximo, os combates se pareceriam, pelo menos no principio, com os da guerra que acaba de terminar, na ... o Exercito empregou 89 divisões". Acrescentou que: "O dominio do terreno é um fator decisivo na determinação da vitoria ou da derrota. E' evidente que as forças de terra, mar e ar, operando em conjunto, devem executar essa tarefa".

APOIO AO POVO

Wedemeyer pediu ao povo norte-americano que emprestasse o seu apoio ás forças militares para dissuadir qualquer agressor de iniciar um ataque. Disse que as forças militares norte-americanas não constituem ameaça a outros paises e que as sugestões de que elas constituem tal ameaça procedem de pessoas mal informadas ou de "grupos que desejam solapar a segurança dos Estados Unidos".

Disse ainda Wedemeyer: "A mais poderosa influencia para a paz é hoje a força espiritual exercida por uma nação poderosa de cidadãos livres que teem vontade de continuar livres e que estão determinados a ajudar os homens livres de todas as partes do mundo a proteger as suas preciosas liberdades".

Em Chicago, durante um banquete o secretario da Guerra, Kenneth Royal, afirmou que os Estados Unidos possuem o melhor exército da sua historia "de paz ou de guerra" e que as tropas norte-americanas "lhe dão confiança para qualquer manhã, por mais sombria que possa ser essa manhã". Royal disse que não acreditava que a guerra estivesse iminente e que uma conflagração armada é impossivel.

"DOCE DOUTRINA"

Advertiu os presentes contra "a doce doutrina de um inimigo facil de vencer e da guerra por controle remoto" e ainda contra "o utópico quadro de uma facil defesa e da vitoria mediante o emprego de uma só arma". Disse ainda Royal: "Se estourar a guerra, não a ganharemos ficando em nossas

(Continua na Ultima Pagina)

DIARIO DE NATAL

ORGÃO DOS "DIARIOS ASSOCIADOS"
Fundado em 18 de Setembro de 1939

ANO X — NATAL — Sexta-feira, 8 de Abril de Abril de 1949 — Nº 1.840

Ainda os acontecimentos da Guatemala

Nota oficial da embaixada daquêle país em Washinhton

WASHINGTON, 8 (UP) — A embaixada da Guatemala distribuiu uma nota oficial sobre os acontecimentos naquele país. Diz esse documento que um bando de quarenta aventureiros bem armados tramou de surpresa em varias localidades no norte do país, junto á fronteira mexicana. Os atacantes saquearam os postos aduaneiros bem como as caixas municipais e dos correios, assaltando ainda os passageiros nos trens.

Vinte e quatro horas depois se embrenharam nas matas perto da fronteira, levando o produto do roubo e evitando contacto com as forças do exercito enviadas em sua perseguição. Termina a nota assegurando que reina a mais absoluta tranquilidade em toda a Guatemala.

Propõe se entregar aos comunistas o pres. da Republica chinesa

Desesperada tentativa para salvar as negociações de paz de Peiping

NANKIM, 8 (UP) — O presidente Tsung Jen numa tentativa desesperada para salvar as negociações de paz em Peiping, propôs entregar-se aos comunistas, a fim de ser punido como "criminoso de guerra".

Fez ainda um apêlo ao lider comunista, Mao Tse Tung, no sentido de que retire o "ultimatum" para rendição incondicional, enviado ao governo nacionalista, pedindo-lhe que use moderação e a ração, a fim de salvar as negociações de paz" especialmente em vista da sombria situação internacional".

REGRESSOU A NANKIM O PREMIER HO YING CHIN

NANKIM, 8 (UP) — O premier Ho Ying Chin regressou a esta capital, diante da critica situação criada pelo "ultimatum" comunista de rendição incondicional, cujo prazo para resposta se esgotará a 12 do corrente.

O premier passou dois dias em Cantão, procurando unir os grupos do sul da China em torno do governo e entrou imediatamente em conferencia com o presidente Tsung Jen, sobre o "ultimatum" comunista, que está ameaçando fazer fracassarem as conversações de Peiping.

A' noite deverá ser realizada uma reunião, da qual participarão onze membros da comissão superior da direção das negociações de paz.

OS COMUNISTAS CAPTURARAM A CIDADE DE YICHENG

NANKIM, 8 (UP) — Despachos de fontes chinesas dizem qeu os comunistas capturaram Yicheng, 40 quilometros a leste de Nankim, conquistando assim o primeiro ponto estrategico para a travessia do Yangtsé.

Acrescentam as noticias que os comunistas já começaram ataques experimentais em postos avançados nas margens norte do Yangtsé, que guardam o sul de Nankim.

Diz-se tambem que teve inicio a luta em pequena escala nos suburbios de K'ang-pu' e Pucheng, situadas a 24 e 11 quilometros a noroeste e norte de Nankim, respectivamente.

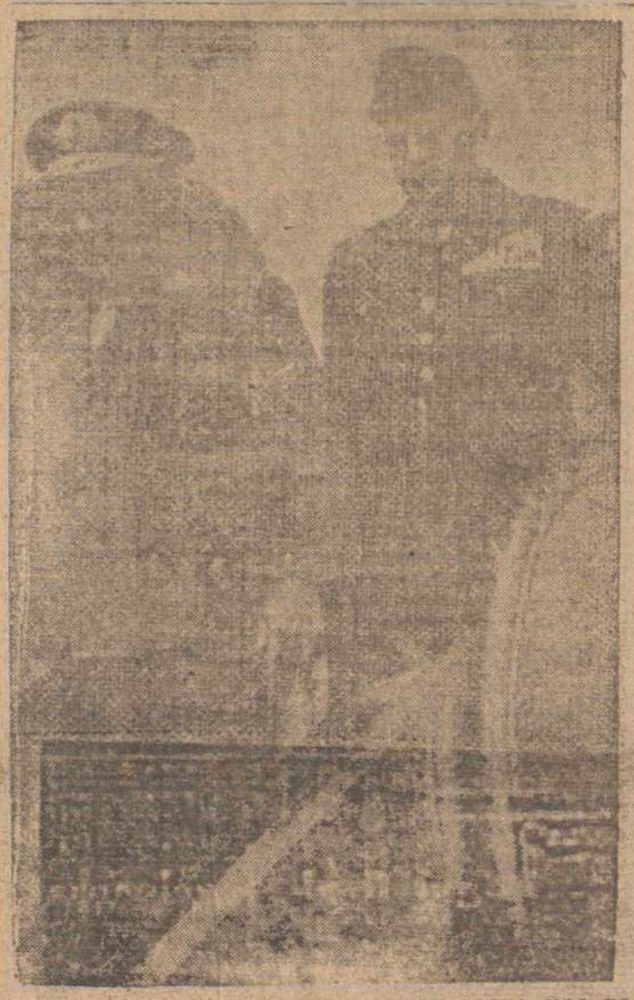

O GENERAL CANROBERT PEREIRA DA COSTA NOS ESTADOS UNIDOS — Washington — O general Canrobert Pereira da Costa, Ministro da Guerra do Brasil, é visto quando em companhia do general Alexander Bolling, sub-chefe do Serviço Secreto do Exercito americano, desciam do avião que os trouxe para uma visita de 19 dias, aos Estados Unidos (I.N.S.)

Ainda a agressão ao jornalista José Leal

Conclue o inquerito pela culpabilidade do sr. João Roma

RECIFE, 8 (M.) — O juiz designado para apurar através de um inquérito, sobre quem pesa a responsabilidade da agressão de que foi vitima o jornalista José Leal, da revista "O Cruzeiro", concluiu que tal responsabilidade é do secretario da Segurança do Estado, sr. João Roma e seus auxiliares, delegados Moacir Sales e Zuc Costa, sendo ainda acusados os srs. Genésio Roma e Paulo Marcos Sales, irmãos de João Roma e Moacir Sales, respectivamente.

O relatório do magistrado foi enviado ao Tribunal de Apelação do Estado.

A candidatura unica é a suprema negação da democracia

Repudia o sr. Plinio Salgado os entendimentos dos partidos

Medeiros LIMA
(Para os Diarios Associados)

CIDADE DO SALVADOR, — (Via aérea) — "Uma candidatura unica ou quase unica, é a suprema negação não apenas do sistema presidencial, mas da propria Democracia, pois, em ultima analise, seria uma imposição de meia duzia de dirigentes ao povo, ou melhor, o imperio de uma oligarquia de tal forma impositivo que não sei como distingui-la dos regimes totalitarios, onde tudo se resolve num Supremo Conselho..."

Nesta declaração, feita no decorrer de uma longa conversa, exprimiu o sr. Plinio Salgado, ex-presidente da antiga Ação Integralista Brasil e atual dirigente do Partido de Representação Popular, sua repulsa aos entendimentos que se processam, sob a inspiração direta do general Dutra, em torno da escolha de um candidato á presidencia da Republica, que mereça de saida o apoio e a colaboração dos grandes e pequenos partidos nacionais. Chegara ele a esta cidade não só para assistir os festejos comemorativos do quarto centenario de sua fundação como tambem para dar inicio a uma larga campanha politica em todo o Estado, visando a reestruturação de seu partido, que diz contar com mais de quinhentos mil eleitores e adeptos nas proximas eleições.

— Seremos a terceira força politica da nação, declara-nos quando se refere aos seus planos de ação tendo em vista os acontecimentos politicos futuros.

OTIMISTA A MESSIANICO

O sr. Plinio Salgado é o mesmo homem de sempre, otimista e messianico. Entre o chefe da extinta A.I.B. e o atual dirigente do PRP, não há diferenças profundas.

A diferença vem apenas da linguagem de que agora se utiliza para exprimir o seu pensamento politico e filosofico. Mas, coisa curiosa, durante todo o tempo de nossa conversa, que se prolonga pelo almoço a que somos convidados a participar na residencia em que se encontra hospedado, tem a preocupação de demonstrar sua repulsa pelas formulas totalitarias de governo. Vai mais longe quando nos diz, embora confessando seu horror á palavra, ser o populismo um movimento de "esquerda", pois afirma defender a reforma social. Nossa conversa, no entanto, não lhe permite ir muito longe neste assunto, pois o que desejamos é esclarecer sua posição em face da proxima campanha politica. E quando tomamos como ponto de referencia a entrevista do governador Milton Campos com o presidente Dutra, sr. Plinio Salgado nos declara:

— Realmente, pelo que se diz, a entrevista de Petropolis teve como objetivo o estudo do problema da sucessão presidencial. Se, como parece certo, esse foi o tema daquelas conversações, temos de deduzir de tal acontecimento duas conclusões primeiro, o patriotico esforço do presidente da Republica no sentido de lançar luz na atual confusão politica nacional, oferecendo dados concretos que sirvam de base aos consequentes trabalhos de coordenação em torno de uma candidatura viavel; segundo, a ineficacia dos grandes partidos ditos nacionais para resolver, independentemente e com os olhos apenas voltados para seus programas, essa questão de lançamento de uma ou mais candidaturas á sucessão presidencial. Se prestarmos a devida atenção a esta segunda conclusão, não podemos deixar de considerar paradoxal o fato de um assunto estrita e esencialmente partidario ser tratado pelo presidente da Republica e pelo governador de Minas, e não pelos chefes de partidos. Não quero dizer que, na impossibilidade absolutamente real em que se encontram os chamados grandes partidos de enfrentar sozinhos uma luta eleitoral, com os pequenos e médios partidos, ou mesmo com outro ou outros de maior contingente de votantes. Afinidades ideologicas ou identidades de objetivos, poderiam determinar tais conversações. Mas, nesse caso, parece natural e logico numa democracia que de si mesma faz tanto alarde, que tais entendimentos se processassem, por exemplo, entre os senhores Nereu Ramos, Prado Kelly, Salgado Filho, Ademar de Barros, Vitorino Freire, Padre Arruda Camara, e outros, que são chefes de partidos.

INCAPACIDADE DOS PARTIDOS

O sr. Plinio Salgado mostra-se surpreendido com o fato para em seguida criticá-lo ao dizer:

— "A iniciativa do general Dutra, portanto, operando uma regressão historica pela adoção do metodo de Campos Salles, isto, praticando a politica dos Governadores, é uma demonstração publica da insuficiencia dos partidos ditos nacionais, da sua incapacidade para a pratica da democracia. Não entro no merito da questão, dizendo se devemos ou não aprovar o objetivo e conteudo da conferencia de Petropolis. Vou mais longe compreendo e me comovo diante do drama, politico que inquieta a alma patriotica do presidente Dutra. Mas não posso negar, não já como chefe de partido, como filosofo da Historia, que digo funciona mal em nossa Democracia e que os partidos, ditos nacionais, julgam-se impotentes para tratar de uma materia que lhes compete, como orgãos coordenadores da opinião publica e veiculos da vontade popular.

ALIANÇA POLITICA

O sr. Plinio Salgado fala, no caso, com objetividade, desde que uma aliança politica feita á base do entendimento dos grandes partidos poderia colocá-lo á margem dos acontecimentos, reduzindo ou retirando-lhe qualquer possibilidade

(Continua na 4ª pag.)

De carater comunista o Congresso Pró-Paz

S.PAULO, 8 (M.) — O diretor do Departamento de Ordem Politica e Social enviou ao major Adauto Esmeraldo, da Policia Federal, um extenso relatorio sobre a Organização do Congresso Pró-Paz, que ora se realizava em São Paulo. Segundo o aludido documento, os promotores do conclave são todos comunistas e o objetivo da reunião não é o que o rótulo diz, mas sim propaganda em prol do extinto Partido Comunista.

Até o momento não foi tomada nenhuma medida para impedir a realização do Congresso Pró-Paz, mas o DOPS aguarda instruções do Rio, que deverão esclarecer se deve ou não continuar sua realização.

PREÇO DO DIA CR$ 0,80

Graves acontecimentos na séde da ABDE

Tentam os comunistas impedir a posse da diretoria eleita

RIO, 8 (Meridional) — Numerosos elementos comunistas enchiam literalmente a pequena sala de sessões da Associação Brasileira de Escritores e tentaram impedir pela força a posse da nova direjoria, encabeçada pelo sr. Afonso Arinos. Ao serem iniciados os trabalhos, os agitadores tentaram arrebatar o livro de atas, só não conseguindo graças á pronta reação do sr. Carlos Andrade e outras pessoas que o secundaram.

Quando o presidente que terminou seu mandato ia manifestar-se a respeito de um recurso comunista, a sala foi invadida por elementos recém-chegados, degenerando em tumulto a assembléia. Insultos e vociferações partiram dos desconhecidos, não faltando a agressão fisica ao sr. Carlos Drumond de Andrade, que se defendeu. Girou o conflito em torno da impugnação pelos comunistas, dos resultados das ultimas eleições.

Quando foi noticiada a sessão, o sr. Dalcidio Jurandir vociferando, arrebatou o livro das atas da Associação, atirando-o no chão. O sr. Carlos Drumond atirou-se em defesa do livro, arrebatando das mãos dos comunistas. Imediatamente houve troca de socos e ponta-pés. Diante de tal cena, o sr. Alvaro Lins suspendeu a sessão.

Reaberta esta, o presidente declarou que dava posse á totalidade da nova diretoria, acrescentando que assumia inteira responsabilidade de seu ato. Nessa ocasião o sr. Dalcidio Jurandir protestou, proclamando-se presidente da A.B.D.E. e convocou uma assembléia geral para o dia 25 do corrente, apresentando para tal fim um documento assinado por vinte socios.

A diretoria empossada retirou-se, deixando os livros sob a guarda dos srs. Rubem Braga e Edson Carneiro.

DECLARAÇÕES DO SR. AFONSO ARINOS

RIO, 8 (Meridional) — A propósito dos acontecimentos da Associação Brasileira de Escritores, a reportagem procurou o sr. Afonso Arinos de Melo Franco, seu novo presidente, que declarou:

"Meu dever é cumprir a proclamação do presidente da assembléia ordinária que proclamou eleita a chapa encabeçada pelo meu nome e cumprir igualmente a determinação do sr. Alvaro Lins, que declarou empossada a diretoria de que sou presidente. Só a impossibilidade da existencia da A.B.D.E. me desobriga dêsse dever".

Outro elemento da chapa eleita, disse: "A audácia dos comunistas que, com métodos tipicamente totalitários, impediram a posse da nova diretoria, terá a resposta serena e firme: o expurgo dos perturbadores".

Ouçam ZYB-5
Radio Poti

No Camara Federal

Em foco, o problema da lei sindical

RIO, 8 (Meridional) — No inicio da sessão de ontem da Camara, foi lida uma mensagem presidencial dispondo sobre a divisão administrativa e judiciaria do Acre. O sr. Aureliano Leite leu um memorial da Federação das Industrias de São Paulo, pedindo que a Camara estude melhor o projeto de lei sindical, o qual declara que o mesmo atenta contra a paz social.

O sr. Galeno Paranhos congratulou-se com a mesa por motivo da distribuição rapida dos avulsos da ordem do dia do "Diario o Congresso". O sr. Moreida Rocha examinou o problema da imigração, tratando em especial da situação dos nordestinos, acentuando que o exodo terminará quando se completarem as obras contra as secas. Salientou que ao mesmo tempo que cuidamos da imigração estrangeira não devemos esquecer a proteção á imigração nacional.

O sr. Acurcio Torres leu, pedindo para que constasse nos anais uma declaração do gal José Pessoa, desmentindo a entrevista que lhe havia sido atribuida.

O sr. Jurandir Pires comunicou que o sr. Artur Bernardes foi vitima de um desastre de automoveis e pediu a nomeação de uma comissão para visitá-lo. Foram nomeados os srs. Jurandir Pires Ferreira, Bias Fortes e Felipe Caldas. O sr. Bernardes sofreu fratura, estando passando bem.

O sr. Hermes Lima pediu a publicação das informações do ministro da Guerra, sobre a reversão dos oficiais. O sr. Munhoz da Rocha anunciou as emendas que vai apresentar ao Plano Nacional de Viação, ora em estudos na Comissão de Transportes. As emendas determinam a construção dos ramais ferroviarios de Paranagua, Curitiba e São Paulo.

O sr. Costa Porto anunciou o recebimento de informações detalhadas do governador de Fernando de Noronha sobre a existencia e mineração de fosforo naquela ilha, cujos depositos são estimados em 500 mil toneladas.

O sr. Barreto Pinto pretendendo disputar a vez de subir á tribuna, com o sr. Coelho Rodrigues, provocou um incidente desagradavel tendo sido advertido pelo presidente.

No final a sessão, quando subiu a tribuna, o sr. Barreto Pinto explorou o caso da entrevista atribuida ao gal. José Pessôa, bem como a proclamação distribuida pelo gal Newton Cavalcanti, ministro interino da Guerra. O orador entrou a atacar todos os ministros, tendo o lider Acurcio Torres declarado que o orador não devia roubar o silencio do plenario, com seus conceitos deprimorosos, que ninguem acompanhara.

Noticias da "Meridional" para o Rio Grande do Norte

DEU ENTRADA NO S.T.F. O RECURSO EXTRAORDINARIO

RIO, 6 (M.) — Deu entrada na Secretaria do Supremo Tribunal Federal, onde aguarda preparo, recurso extraordinario procedente do Rio Grande do Norte, sendo recorridos Samuel de Góis e sua mulher e recorrido José de Góis e sua mulher.

DIARIO DE NATAL
Orgão dos "Diarios Associados"
Propriedade da "Empresa O DIARIO Ltda."
Redação e Officinas:
Av. Rio Branco, 325
Fundado a 1 de Setembro de 1939
Diretor e Gerente
EDILSON VARELA
ASSINATURAS:
Ano . . . . . Cr.$ 130,00
Semestre . . . . . " 70,00
Avulso . . . . . " 0,80
Atrasado . . . . . " 1,00
SUCURSAIS:
Serviço de Imprensa Ltda., Rua 7 de Abril, São Paulo
Serviço de Imprensa Ltda., Ed. Odeon (sala 802), Rio de Janeiro

Reunião das forças economicas

No discurso que pronunciou recentemente em Porto Alegre onde foi mobilizar os gauchos para a proxima Conferencia de Araxa, o sr. João Daudt de Oliveira definiu exatamente o significado dessa nova reunião das forças produtoras do país, dizendo: "A Conferencia de Araxá deve ser um ato preparatorio de orientação, no setor economico, da opinião geral na escolha e no apoio á futura direção do país. Têm as classes produtoras credenciais expressivas, que as habilitam a participar deste modo na escolha dos rumos da politica economica. Bastaria mencionar a continuidade da sua ação vigilante nos últimos anos, e a colaboração prestada ao estudo e á solução dos mais importantes problemas, para remendá-las ao acatamento e ao respeito de todos os setores da vida nacional".

Realmente, a Conferencia de Araxá vai se reunir em plena fase dos movimentos da politica partidaria; esses movimentos já se acham em progressão, de modo que até lá é de presumir que a Conferencia coincida com uma etapa mais definida dos entendimentos em torno da sucessão. E é evidente, pelos proprios termos do discurso do presidente da Confederação Nacional do Comercio, que as classes produtoras se considerem aptas a influir na solução desse magno problema politico.

"Se como cidadãos, acentuou o sr. João Daudt de Oliveira, assiste-nos não apenas o direito, mas o dever de concorrermos para que a escolha da nação recaia sobre os melhores como classe, compete-nos manter-nos na posição acima de todas as agitações, preocupados apenas com os problemas economicos. E' da maxima vantagem, assim, que os homens da produção possam apresentar um documento coletivo ao exame dos que pertendem obter os votos dos cidadãos, as diretrizes de politica economica capazes de solver as dificuldades e impulsionar o progresso do país".

"Vê-se, pois, que a influencia que as classes produtoras terão de exercer na solução do problema sucessorio, não é uma influencia politica, como pelas do xadrez, que começou a ser jogado, mas como força capazes de orientação dos governos no que concerne aos assuntos basicos do bem estar do povo e do desenvolvimento economico. E', em suma, um fator novo que entra no jogo da sucessão, sem contudo competir, pois como asseverou o sr. João Daudt de Oliveira, as classes de que é um dos comandantes conservar-se-ão fora da esfera da politica propriamente dita de partidos e de facções.

Com esse espirito foi que o presidente da Confederação Nacional do Comercio se entregou no Rio Grande do Sul a uma obra de esclarecimento das finalidades da proxima Conferencia de Araxá, mostrando que se trata do exame dos problemas fundamentais do país, sem preocupações outras senão as de servir e ser util á coletividade.

Numero avulso
Cr$ 0,80

A ilegalidade do Partido Comunista nos Estados Unidos

MARK SULLIVAN
Copyrigth dos "D. A."

Será considerado ilegal o Partido Comunista? A questão várias vezes levantada, revive agora em consequencia da declaração publica dos lideres comunistas no sentido de que os comunistas americanos ficarão ao lado da União Soviética é contra o seu país em caso de guerra.

Mas que se tem em vista quando se fala em tornar ilegal o Partido Comunista? Na minha opinião, em geral se pensa que isso significa excluir os comunistas da elegibilidade e negar-lhes o direito de participar das nossas eleições como um partido politico reconhecido.

Isto não será fácil pois terá de ser feito em cada um dos quarenta e oito Estados pela respectiva legislatura. A Constituição reserva especificamente aos Estados o direito de dizer quem pode e não pode votar, mesmo nas eleições presidenciais para o Congresso.

Se os Estados tiverem de agir, deverão apressar-se. Em muitos Estados, as assembléias só se reunem de dois em dois anos. Os unicos Estados cujas assembléias se reunem anualmente são California, Massachusetts, Nova Jersey, Nova York, Rhode Island e Carolina do Sul.

Em quase todos os Estados as assembléias só se reunem no mês de janeiro dos anos impares. Isto quer dizer que em quase todos êles, em quarenta e um, para sermos exatos, as legislaturas se reuniram em janeiro dêste ano e que trinta e seis dêssas assembléias só se reunirão de novo em janeiro de 1951, salvo se forem convocadas para uma reunião extraordinária.

Em vinte e um dêsses quarenta e um Estados, a lei limita o periodo de reunião da assembléia legislativa a sessenta dias e, em alguns casos, a menos. Essas vinte e uma legislaturas dentro em breve se encerrarão e algumas delas podem estar já encerradas.

Sabe-se com certeza que a declaração dos comunistas já foi objeto de vigorosa discussão em todas as legislaturas estaduais ainda reunidas e será discutida pelos membros de três assembléias (Alabama, California e Flórida) que se reunirão ainda neste ano.

A atitude que as diversas assembléias tomarem terá de ajustar-se aos dispositivos das respectivas constituições estaduais, que variam consideravelmente em relação ás qualificações eleitorais.

Até agora, nenhum Estado considerou ainda ilegal, o Partido Comunista. Alguns Estados têm adotado, porém, várias medidas restritivas contra o Partido.

Em Nova York e Ohio, por exemplo, os comunistas foram excluidos das eleições graças a leis que restringem a inscrição nas eleições a partidos que tenham obtido na eleição anterior um minimo determinado de votos, que é estabelecido num total mais elevado do que o que os comunistas podem conseguir.

Há outras espécies de legislação restritiva já aprovada ou em discussão. Por exemplo, em treze Estados, há leis que exigem juramentos de fidelidade, de várias formas, das pessôas que ocupam certos cargos nos governos estaduais ou municipais. Leis dêsse tipo já foram aprovadas em Arkansas, California, Georgia, Illinois, Oklahoma, Texas e Virginia Ocidental, entre outros. A Gorgia exige que todos os funcionarios estaduais, inclusive os professores, devem prestar um juramento no qual declarem especificamente que não são membros do Partido Comunista. Seis diferentes leis sôbre o mesmo assunto se acham em discussão na assembléia de Illinois.

Seria conveniente fazer-se cuidadosa distinção entre a legislação restritiva dessa espécie, inclusive juramentos de fidelidade, e a legislação orientada para a exclusão do Partido Comunista das eleições.

O primeiro tipo de legislação procura estabelecer certas distinções sôbre os cidadãos individualmente ou estabelecer critérios de inquérito oficial sobre as opiniões particulares e deve ser examinado com o maior cuidado. Será um terreno muito perigoso para os legisladores americanos.

A hesitação deverá ser muito menor no que diz respeito á legislação sobre o Partido Comunista como uma organização, pois há suficientes provas de que não se trata de um partido politico americano de boa fé, mas de um partido controlado e manobrado no interesse de uma potencia estrangeira, que pode ser considerada com bastante exatidão como inimiga dos Estados Unidos.

RETRATO DO BRASIL

Pneumáticos

O Brasil devera produzir, no ano em curso, quase 1 milhão e 200 mil pneumaticos para veiculos a motor e pouco menos de 900 mil camaras de ar. Essa estimativa elaborada pela Comissão Executiva de Defesa da Borracha, está baseada em informações fornecidas pelas fabricas nacionais que se destinam á produção dessas importantes artefatos de borracha. Essas fabricas, em 1947, eram em numero de quatro, e o seu movimento de vendas representava mais de 80% do movimento total da industria de artefatos de borracha, do país, industria essa que contava aquela época, com 130 unidades de produção.

Em 1940, segundo dados fornecidos pela Comissão Executiva de Defesa da Borracha, a produção brasileira de pneumaticos apenas alcançara pouco mais de 236 mil unidades, e a de camaras de ar menos de 187 mil unidades. Um confronto entre essas cifras e as relativas á estimativa para o ano corrente permite verificar o rapido progresso assinalado por esse importante ramo industrial do país. Não constitui surpresa saber-se que o progresso em apreço depende de duas causas fundamentais: a presença de farta materia prima de procedencia nativa e a sábia politica de amparo á borracha instituida pelo governo.

Parece curioso assinalar-se o ritmo de crescimento oferecido pela produção nacional de pneumaticos, de 1940 a 1948. Em 1940, conforme tivemos ocasião de referir, a produção destes artefatos, para uso de veiculos a motor, montou a mais de 236 mil unidades. No ano seguinte, a 441,5 mil; em 1942, a 443,6 mil; em 1943, a 459,3 mil; em 1944, a 490,6 mil; em 1945 a 571,5 mil; em 1946 a 703,8 mil; e em 1947 a 897,7 mil. Em 1948, o ritmo de crescimento foi acelerado, logrando o Brasil produzir quase 995 mil pneumaticos para veiculos a motor.

Em referencia a camaras de ar, a produção guardou tambem uma tendencia de crescimento auspiciosa, muito embora no periodo 1942-44 a quantidade produzida se situasse aquem da que se obteve em 1941. Nesse ano, foram produzidas no país quase 389 mil camaras de ar para veiculos a motor. No periodo de recuo, uma media de 300 mil. A recuperação se fez, contudo nos anos seguintes, e em 1948 chegamos a entregar ao mercado, para veiculos a motor, mais de 744 mil camaras de ar, contra 699,0 mil, em 1947; 573,0 mil em 1946; e 416,6 mil, em 1945. No que tange a pneumaticos para bicicletas, a produção em 1948 foi de 228 mil unidades.

Ouçam ZYB-5
Radio Potí

ACTA DIURNA

A casa de quatro andares...

LUIS DA CAMARA CASCUDO
(ESPECIAL PARA O "DIARIO DE NATAL")

Parece titulo de novela policial mas não é. Em Sagagoça, na Espanha, o operario Pedro Torrijos Enciso, de Torrijo del Campo, provincia de Teruel, está construindo, sozinho, uma casa de quatro andares. Ha dezeseis anos que trabalha sem que ninguem o auxilie nas suas horas desponiveis. Carpinteiro e pedreiro, Pedro Torrijos Enciso dedica os momentos livres para erguer o seu palacio. Falta apenas o telhado.

Vivendo de suas mãos, esse trabalhador solitario está fazendo uma colmeia sem a presença das abelhas. Numa hora de tanta declamação cooperativista e de tanto cinismo interesseiro e falso, de tanta mentira politica e de tanta fumaça promovida á marmore o operario espanhol de Saragoça mostra o que é realmente obstinação no esforço e confiança construtora em si-mesmo.

Não desdobremos o assunto para os planos do social. Apenas psicologicamente a lição vale como um documento real e serio. Quem quer trabalhar, trabalha sem excitações, sem discursos, sem ameaças e sem delirios. Trabalha guiado pela inspiração e pelo desejo material da energia fecundante.

O resto é apenas retória mal amanhada e eloquencia apoentada e cediça. Se durante dezesseis anos um homem sozinho está construindo um sobrado de quatro andares, sem esperar premios e sem querer as estrelas, é porque simplesmente deliberou trabalhar nesse sentido. E trabalhar ajudado pela escolta prodigiosa dos dez dedos mágicos que possuimos.

Ha uma estória portuguêsa muito velha, registrada por Teofilo Braga no seu CONTOS TRADICIONAIS DO POVO PORTUGUES, publicado no Porto, 1883, chamada OS DEZ ANÕESINHOS DA TIA VERDE AGUA.

Uma mulher era muito infeliz com o marido porque este a dizia malarranjada, descuidada e trapalhona. Não havia tempo para nada. A mulher foi pedir conselho á vizinha, a Tia Verde Agua que lhe prometeu mandar dez anões invisiveis e mágicos para ajudá-la. Ensinou-a a começar o seu dia, metodica e continuamente, sem distrair-se, fazendo cousa após cousa, serena e bem humorada. As horas haviam de chegar. Dias depois a mulher estava encantada. O marido delicado. A casa em ordem. Os anões eram maravilhosos. Pedia que os deixassem ficar e, se possivel, queria vê-los. A Tia Verde Agua explicou:

— Pois não. Deixo os anões em sua casa para sempre. São seus. Quer vê-los? Olhe para suas mãos. São os dez anõesinhos mágicos os seus dez dedos que Deus lhe deu. Quem sabe manejá-los possue os dez anões encantados...

Esse trabalhador de Saragoça possue os dez anõesinhos da Tia Verde Agua. E muita gente se esqueceu da força prodigiosa desses dez dedos que vivem nas nossas mãos...

Em torno da campanha do trigo

A. J. Renner
(Para os "Diarios Associados")

PORTO ALEGRE — Já de torna-viagem, num recorte Lux, é que identifiquei a autoria da serie de quatro reportagens sobre o nosso trigo, publicada nos "Diarios Associados" Nela Ernesto Corrêa, com a objetividade de sempre, repõe nos seus verdadeiros termos a questão triticola agitada pela CCP com precipitação fiada em informações otimistas sobre o vulto da colheita e as possibilidades de seu transporte, e aponta o remedio certo para o melhor aproveitamento da nossa produção, sem encarece-la com fretes a longo distancia e sem desfalecer as zonas de produção do indispensavel ao seu consumo proprio.

Embora contrario como o tutor, ás intervenções estatais na economia da produção, admito tambem no caso, para alcançarmos as finalidades visadas, a criação de um orgão regulador que coordene as medidas oficiais de amparo á lavoura nacional, sem intromissão perturbadora do escoamento natural das safras que disciplina o mercado interno pela compensação normal entre o produzido e o importante com bases em previsões seguras para evitar medidas como as agora tomadas e mantidas a despeito dos oportunos esclarecimentos das reportagens em apreço.

Ao invés delas, o organismo a criar como bem acentua a ultima das reportagens da serie poderá reservar a produção nacional para o consumo de areas proximas, sem encarece-las desnecessariamente e importar liretamente do estraigeiro o grão necessario ás áreas restantes, vendida este pela cotação fixada para o artigo nacional. Os lucros resultantes seriam aplicados em beneficio da propria lavoura triticea, na construção da rede de silos e armazens indispensaveis.

Naturalmente, ao se tratar de concretizar a medida precisaremos definir com rigor o ambito de ação do projetado orgão transitorio de defesa do trigo para que proporcione assistencia á livre produção sem intervenções contra- indicadas e sobretudo para que se não converta de instituto regulador em dominador, desvirtuando as finalidade de sua criação para perpetuar-se..

E' realmente da maior importancia a coordenação das medidas oficiais de incentivo

(Continua na 4ª pagina)

Chave para o problema?

WALTER LIPPMANN
(Copyright dos "D. A.")

Em relação ao caso Molotov-Vishinsky, muita gente tem recordado a famosa frase de Churchill, segundo a qual a ação da Russia "é um problema envolto em misterio digno de ser lembrado. Falava ele no dia 1º de Outubro de 1939, quatro dias depois da capitulação de Varsovia e nove dias, depois que o Exercito Vermelho, de acordo com Hitler, havia ocupado a Polonia Oriental.

Churchill disse que o fato era "a afirmação do poder da Russia. A Russia tem feito uma politica fria baseada no seu proprio interesse. Poderiamos ter desejado que os exercitos russos permanecessem nas linhas atuais como amigos e aliados da Polonia e não como invasores Mas as novas linhas eram evidentemente necessarias para a segurança da Russia contra a ameaça nazista. De qulquer modo, a linha alí está e com isso se criou uma frente oriental que a Alemanha Nazista não se atreverá a romper. Quando Herr Von Ribbentrop foi chamado a Moscou na semana passada, foi para ter ciencia do fato e receita-lo, de modo que os planos nazistas sobre os paises do Baltico e sobre a Ucrania chegassem a um ponto morto.

* * *

Churchill, que estava falando vinte meses antes da invasão da Russia pelos nazistas, continuou dizendo: "Não posso predizer-lhe a ação da Russia. Esta é um problema envolto em misterio dentro de um enigma Mas talvez haja uma chave. Essa chave é o interesse nacional russo Não pode atender aos interesses ou a segurança da Russia que a Alemanha se instale nas margens do Mar Negro ou domine os paises balcanicos, subjugados os povos eslavos do sudeste da Europa: Isso seria contrario aos interesses historicos e vitais da Russia... Portanto, meus amigos, correndo o risco de ser desmentido pelos fatos, proclamo esta noite a minha convicção de que Hitler e tudo o que ele representa receberam uma advertencia para manter se afastados do Leste e do Sudeste da Europa."

Os fatos não desmentiram Churchill. Ele tinha de fato encontrado a chave do problema envolto em misterio dentro de um enigma. Encontrou a chave não nas obras de Marx ou de Lenine, mas na copiosa literatura da Internacional comunista, mas nos "interesses historicos e vitais da Russia".

* * *

Pode ser naturalmente que a chave da politica sovietica não consista mais nos interesses historicos e vitais da Russia e que Stalin aos setenta anos de idade, não esteja mais fazendo uma fria politica baseada nos interesses da Russia. Mas ainda nada mostra que o velho leopardo mudou as pintas e que a politica sovietica não seja mais ditada, como o tem sido desde que Stalin derrubou Trotsky, pelos interesses nacionais da Russia.

A essencia do stalinismo tem sido a convicção de que o futuro do comunismo no mundo depende do futuro da Russia no mundo, que o comunismo no exterior deve servir aos interesses russos e que quando há um conflito entre o comunismo e o interesse russo, como por exemplo na Iugoslavia e na China o interesse russo vem sem primeiro lugar.

Usado essa chave, cuja eficiencia é comprovada pela experiencia de dez anos, podemos observar que o Sr. Vishinsky esteve na Tchecoslovaquia de dez anos, podemos observar que o Sr. Vishinsky esteve na Tchecoslovaquia em contato com os lideres do Cominform antes de ser nomeado Ministro do Exterior. Podemos observar tambem que a sua visita á Tchecoslovaquia concidiu com as negociações finais do Pacto do Atlantico e, particularmente, com a adesão da Noruega e foi seguida pelas declarações de desafio, não-resistencia e colaboração de Thorez, Togliatti e todos os chefes comunistas das nações do Atlantico e da Alemanha.

E' razoavel presumir que Visinsky vá organizar a reação russa ao Facto do Atlantico. O carater dessa reação é indicado pela sequencia dos acontecimentos, visto que quase nada aconteceu enquanto a Noruega não aderiu ao Pacto. Durante o verão e o outono, quando o Pacto se limitava á Europa Ocidental e a discussão se concentrava em torno da construção de defesas no Reno, a Russia pouco mais fez do que mostrar o seu desagrado. Mas, quando a Noruega aderiu o interesse nacional russo entrou em jogo pois a Russia não pode ser atacada da França ou da Belgica por exercitos terrestres, mas pode ser atacada por bombardeiros partidos do sul da Noruega.

Até agora, só se revelou parte da reação russa a esse formidavel desenvolvimento.

Devemos supor que haverá coisa mais na Escandinávia. Mas as declarações de Thorez e Togliatti foram uma ação mais direta contra o Pacto.

Para avaliar a força dessa ação e compreender porque Thorez e Togliatti se atreveram a dizer o que disseram, temos de saber o horror que a Europa sente da invasão e da ocupação. Esse horror é tão Grande que, embora os europeus do Ocidente lutassem nas suas fronteiras para impedir a invasão, a grande massa do povo, isto é, aqueles que não poderiam fugir e tornar-se refugiados, não tem esperança de resistir a outra ocupação.

* * *

No dia 7 de abril ultimo o General De Gaulle, que é uma autoridade em materia de resistencia francesa, disse numa entrevista á imprensa que "se um dia o Reich for sovietizado ou coisa que o valha, e juntar-se ao poder russo, ninguem pense que se encontrará de novo um homem para tomar a atitude do dia 18 de Junho". No dia 18 de Junho de 1940, o General De Gaulle proclamou que a França havia perdido uma batalha, mas não perdera a guerra.

Há limites á vontade de resistir á ocupação. Churchill para cita-lo de novo, divulgou recentemente um telegrama mandado a Lord Lothian em Washington, no dia 9 de junho de 1940, pouco depois de Dunquerque, nos seguintes termos: "Se a Inglaterra for dominada pela invasão, um governo germanofilo poderá obter condições mais favoraveis da Alemanha entregando a esquadra e fazendo assim da Alemanha e do Japão os senhores do novo mundo Esse ato indigno não poderia ser cometido pelos actuais conselheiros de Sua Majestade, mas se algum governo quisling, fosse organizado seria isso exatamente o que ele faria e talvez a unica coisa que pudesse fazer."

A mesma advertencia foi repetida em outros termos, há poucas semanas pelo Primeiro Ministro da França. Lembrou-nos ele que se a França não for protegida da invasão, nenhuma vitoria eventual em consequencia do bombardeio tatico, poderá salvar a França da destruição completa. O que os francesses dizem é o que todos os povos continentais pensam.

Essa é a situação que Thorez e Togliatti, aconselhados sem duvida por Vishinsky estão explorando Não se uma solução chama-los de traidores, embora estejam os dois proclamando a sua traição. A unica solução seria uma politica americana que torne inexpugnavel a fronteira da Europa Ocidental ou não sendo isso possivel, que combine a força militar para deter uma invasão com uma ação diplomatica destinada a diminuir a tensão e reduzir o temor da guerra.

PORTO - AEROPORTO

O PORTO

LOIDE BRASILEIRO — Sairá do Rio dia 11, o paquete Rodrigues Alves, sendo aqui esperado dia 18. Prosseguirá para o norte, até Belem e escala.

— De Belem é esperado em nosso porto, no dia 17 o paquete Pará, prosseguindo para o sul, até o Rio e escala.

— Do norte, é esperado aqui na 1ª quinzena deste, o cargueiro Barbacena. Prosseguirá daqui para o sul, até Itajai e escala, recebendo carga.

— Sairão breve de Porto Alegre, em demanda dos portos do norte, até Natal, os cargueiros Rio Tocantins e Rio Parnaiba, sendo aqui esperados na 2ª quinzena deste. Retornarão ao porto de origem e escala, recebendo carga.

— Sairá brevemente de Belem, em demanda dos portos do sul, o cargueiro Rio Doce, sendo aqui esperado no dia 10. Prosseguirá daqui para o sul, até Santos e escala, recebendo carga.

— Saiu de Porto Alegre em demanda dos portos do norte, até Natal, o cargueiro Carioca, sendo aqui esperado dia 20. Retornará daqui ao porto de origem e escala, recebendo carga.

— Está sendo esperado no dia 23 o cargueiro Jangadeiro, procedente de Porto Alegre. Rertornará daqui ao porto de origem.

COMPANHIA COSTEIRA — O cargueiro Arataia está sendo esperado aqui dia 9, procedente de Antonina. Daqui irá a Fortaleza.

— De Santos é aguardado aqui dia 11 o cargueiro Aragano. Daqui irá a Fortaleza.

— O paquete Itaimbé, vindo de Belem, está sendo esperado aqui dia 20. Prosseguirá para Porto Alegre e escala.

— O paquete Itanagé está sendo esperado aqui dia 11, vindo de Porto Alegre e escala. Prosseguirá daqui para o norte, escalando em Fortaleza, São Luiz e Belem.

— Deu entrada ontem em nosso porto, vindo do sul, o paquete Itaimbé. Prosseguiu ontem mesmo para o norte, escalando em Fortaleza, São Luiz e Belem.

— O paquete Itahité é esperado aqui dia 27, vindo de Porto Alegre e escala. Prosseguirá para o norte, escalando em Fortaleza, São Luiz e Belem.

— O cargueiro Itaguassu' está sendo aguardado aqui dia 8, vindo do sul. Retornará ao sul, escalando em Cabedelo, Recife, Rio e Santos, recebendo carga.

—De Belem e escala, está sendo esperado aqui dia 10 o paquete Itapé. Prosseguirá para o sul, escalando em Recife, Maceió, Salvador, Rio, Santos, Rio Grande e Porto Alegre.

CIA. COM. E NAV. — O cargueiro Pirangi está sendo aguardado aqui, provavelmente dia 10 procednete do sul. Daqui irá a Fortaleza e Macau.

MOORE MAC CORMACK — O Mormacreed é esparodo aqui dia 20, procedente dos portos do sul. Daqui rumará para os portos de Nova York e Philadelphia.

LAMPORT E HOLT LINE — De Nova York é esperado aqui dia 9, o Jutahy. Retornará daqui ao porto de origem, recebendo carga.

PROXIMAS SAIDAS DE NOVA YORK:

O Mormactern sairá dia 22 de abril.

— O Mormacdale sairá dia 6 de maio, todos para portos brasileiros.

THE BOOTH LINE — — Para a 1ª quinzena de abril, vindo de Nova York, está sendo esperado em nosso porto o vapor Dunstan.

AGENCIAS DE TRANSPORTES

A Agencia Informadora Potiguar, com escritorios á Rua Ferreira Chaves, nº 74 e Av. Duque de Caxias 182, nesta cidade, mantem Sopas, Caminhões Mistos, ás quintas-feiras e domingos para Mossoró e Fortaleza, ás 6 horas da manhã, e para Campina Grande ás terças e sextas-feiras. Pa-Recife ás terças-feiras e sabados.

AVIAÇÃO

LAP — Dia 3 chegou do Rio o PP-LPC, tendo desembarcado aqui:

De Recife: Rubens da Costa Monteiro.

De Campina Grande: João Lucilo da Fonseca, Agenor Ribeiro Paiva e Augusto de Almeida Sobrbinho. A aeronave retornou ao Rio no dia seguinte, levando:

Para Campina Grande: Antonio Pires Barbosa.

Para Recife: Benedito Cabral de Sousa.

AERONAS BRASIL — Do Rio para Belem passou dia 5 o PP-AVZ, desembarcando aqui:

Do Rio: Dinarte de Medeiros Mariz e Esperidião Medeiros.

De Recife: Manoel Rodrigues Cardoso e Julien Jubert. Conduzia em transito 9 passageiros.

Embarcaram para Belem: Alvaro Augusto Ferreira e Nino Casale.

NOVOS RUMOS

PLINIO — Os partidos nacionalistas são incapazes para a pratica da democracia; sou pela democracia; precisamos praticar a democracia; algo funciona mal em nossa democracia.

O REPORTER — Que é isso, seu Plinio, vae deixar o P.R.P.?

(Charge de Augusto Rodrigues — Distribuida pela AGENCIA MERIDIONAL)

Informações uteis

FARMACIAS DE PLANTÃO

Farmacia Confiança, á rua Vigario Bartolomeu — Cidade Alta.

Farmacia dos Pobres, á rua Presidente Bandeira — Alecrim

FILMES DO DIA:

RIO GRANDE — A's 15,30 e 20 horas — "Alma Torturada", com Allan Ladd, Veronica Lake e Robert Preston.

Preço: Cr$ 7,20.

REX — A's 15.30 e 19,45 — "Perdidas", uma grande produção italiana de profunda emoção interpretada pelos melhores artistas da Italia.

Preço: Cr$ 6,00.

S. LUIS—A's 15.30 e 19.45— "A Mascara dos Bandoleiros" e "Apaixonadamente".

Preço: Cr$ 3,60.

ALECRIM — 15.30 e 19.45 — "Um Lirio na Cruz", com Joel Mac Crea.

S. PEDRO —15.30 e 19.30 — "Festa Brava", um grande tecnicolor, com Ester Williams.

POPULAR — 15,30 e 19.30— "Ao Despertar do Mundo".

PAGAMENTO NO TESOURO FEDERAL

O Tesouro Federal pagará até o dia 12 o pessoal que não recebeu nos dias indicados na presente escala.

ESTADUAL

O Tesouro Estadual pagará até o dia 12, a todos que deixaram de receber nos dias designados.

PAGAMENTOS DAGUA

A Repartição de Saneamento de Natal está avisando que começou as cobranças das Taxas Dagua e Esgotos, referentes ao trimestre de janeiro a março.

TELEGRAMAS RETIDOS:

Encontram-se retidos os seguintes telegramas na Diretoria dos Correios e Telegrafos:

Alfredo Bandeira da Costa, Contabil; Fermos; Francisco Bittencourt; Gileno; Hesequio Fernandes, Cel. Bonifacio 168; Julia Revoredo; Jerusalem; Joaquim Costa Atraente; Luiz Barbosa de Melo; Lopinho para João; Maria Nazaré Costa, Pedro Velho; Olindina M. da Conceição; Olavo Rodrigues Pinheiro, Petropolis 443; Valdemar Duarte, 21 de Março 661; Dr. Zulmar Veras, Pensão America.

Registro Civil

FORAM feitos, durante o dia 1.º do corrente mês, no 4.º cartório Judiciario, desta cidade os seguintes registros:

DIA 1.º — Nascimentos

Francisco Machado de Melo, nascido a 26 de setembro de 1920, filho de Manoel Machado de Melo e de dona Marcionila Florentina da Conceição;

— Joaquim dos Anjos, nascido a 7 de agosto de 1923, filho de Manoel dos Anjos e de dona Ana André de Souza;

— João Bento da Silva nascido a 30 de março de 1949, filho de Genario Bento da Silva e de dona Maria Natividade da Silva;

— Letice Gomes de Lima, nascida a 31 de março de 1949, filha de João Alves Pereira de Lima e de dona Ana Gomes de Lima;

— Antonio José da Silva Filho, nascido a 19 de março de 1949, filho de Antonio José da Silva e de dona Maria do Carmo Silva;

— Aldir de Melo, nascido a 22 de março de 1949, filho de José Graciliano de Melo e de dona Luiza Paulo de Melo;

— Pedro Cordeiro da Silva nascido a 30 de março de 1949, filho de Juvenal Cordeiro da Silva e de dona Lidia Cordeiro de Andrade;

— Nelson Coelho da Silva, nascido a 14 de fevereiro de 1945, filho de Severino Coelho da Silva e de dona Maria Leonor da Silva;

— João Bosco Coelho da Silva, nascido a 8 de fevereiro de 1946, Eneida Ciolhe da Silva nascida a 30 de julho de 1947, filhos de Severino Coelho da Silva e do dona Maria Leonor da Silva;

— Orneles Neves Figueira Filho, nascido a 29 de março de 1949, filho de Orneles Neves Figueira e de dona Maria Rita Figueira;

— Clayton Benardino de Souza, nascido a 28 de março de 1949, filho de Joaquim Bernardino Filho e de dona Sebastiana Araujo Dantas;

CASAMENTOS — Não houve

OBITOS

Jaime Tavares da Silva, com 25 dias de idade, filho de José Tavares da Silva e de dona Maria Tavares da Silva;

— Um natimorto, filho de Jacinto Barreto e de dona Doralice Lins Varreto;

— João Ferreira da Silva, com 8 mezes de idade, filho de Antonio Ferreira da Silva e de dona Helena Ferreira da Silva;

— Edmilson Basilio da Silva, com 2 anos de idade, filho de Francisco Basilio da Silva e de dona Maria Batista Pascoal;

— Um natimorto, filho de Raul Teixeira e de dona Nancy Afonso.

GRAÇAS

Evalda Maciel agradece a Santo Antonio, São José, São Raimundo Nonato, Nossa Senhora do Bom Parto, Nossa Senhora das Graças, São Sebastião e Santos Reis uma graça alcançada em momento de grande aflição com promessa de publicar.

NORTE DO BRASIL

Grande organização procura entrar em entendimentos com firmas do Norte para a Representação em São Paulo, de artigos de palha manufaturados, bordados, tecidos, fibras, cêras, e quaisquer outros artigos regionais.

Cartas para "OBSA"

Rua Jaceguay 648 — São Paulo.

BACALHAU

— Receberam —

R. Chaves & Cia.

ARMAZEM NATAL

Av. Rio Branco, 565

EDIFICIO QUINHO

Av. Duque de Caxias, 80

Fones: 1210 — 1258

ARAME FARPADO

— Vende —

MARTINS & CIA LTDA.

Frei Miguelinho 29

— Fone 1133 —

Desarticulação interna da Iugoslavia

Volta a insistir-se na informação de que o Kremlin se dedicia a tomar a ofensiva contra o marechal Tito. Desde que o Kominform excomungou o Partido Comunista iugoslavo os satelites vizinhos começaram a hostilizá-lo politica e economicamente. A Albania menor e menos responsavel, tomou a dianteira dos ataques, num verdadeiro desafio que a prudencia do governo de Belgrado tem sabido tolerar.

A ruptura no entanto, processo esse apenas no ambito das relações dos partidos, mantendo os governos os seu representantes diplomaticos, como se nenhum choque existisse entre eles.

O marechal Tito, sempre que a oportunidade se lhe oferece, renova a intensão de conservar-se no quadro dos satelites, em completa obediencia ás diretrizes de Moscou mas essas juras de fidelidade não comovem o Kominform que, nesse particular, como é notorio, segue tão somente a orientação que lhe é transmitida pelo Politburo.

Tito sabe que na primeira oportunidade os seus inimigos internos e externos não o pouparão e que, se a União Sovietica se resolver a atacar o ocidente, o seu pais será escolhido como a primeira vitima.

Por enquanto não convem á Russia tomar a iniciativa de uma agressão material á Iugoslavia. O Kremlin não ignora que as democracias ocidentais não permitiriam nunca, sem reação violenta, para se instalar nas paragens do Adriatico, ameaçando diretamente a Italia. Não obstante, procurará servir-se das contradições internas da Iugoslavia, dos desentendimentos raciais e religiosos entre os seus povos, para se possivel, eliminar o governo de Tito, ou, pelo menos torná-lo extremamente debil. Esse será o trabalho mais conforme com a natureza e o designio do Partido Comunista que, por toda parte, explora habilmente os motivos de conflito em proveito da sua causa.

O marechal Tito perdeu a confiança de Stalin, porque ousou afirmar os direitos da Iugoslavia de seguir caminhos proprios em materia politica e economica, ferindo assim a ortodoxia do Kremlin, que não admite que qualquer dos governos satelites resista ás suas ordens. O desvio da linha marxista-leninista é um pecado sem perdão, e aquele que o pratica nunca mais pode voltar á comunidade dos governos vermelhos ,a menos que faça publica penitencia do seu erro. Tito, ao invés de curvar-se ao dogmatismo do Kremlin, pretendeu discutir com ele o acerto e vantagem das suas proprias concepções a respeito da maneira de dirigir os interesses da Iugoslavia e resolver os seus problemas internos.

Stalin conta com elementos fieis nas fileiras do Partido Comunista Iugoslavo e até no proprio exercito os quais poderão, em dado momento, desempenhar com exito as tarefas de uma ativa "quinta-coluna". Não acreditamos que Tito venha a enfrentar, antes da declaração de um conflito geral da Europa, um ataque direto dos seus vizinhos, ordenado pelos russos. A tatica, adotada por enquanto será a da desarticulação da unidade do pais, pelo estimulo das dissidencias entre as raças e religiões. Uma rebelião prouzida pelos grupos que aspiram a organizar a Grande Macedonia poderia estar sendo preparada e constituir o perigo imediato para a paz da Iugoslavia.

O ministro do Exterior desse pais, sr. Ales Bebler, atualmente em Londres, predisse que o Kominform intensificará nos proximos seis meses a sua pressão contra o regime do marechal Tito e o metodo empregado será, segundo a tecnica habitual dos comunistas ,a desorganização da vida economica e politica do pais, por meio de revoltas no estilo das guerrilhas que atormentam a Grecia, desde dezembro de 1944.

MOORE-McCORMACK Lines

"MORMACREED" Esperado do Sul a 20 de abril, receberá cargas para Nova York.

PROXIMAS SAIDAS DE BALTIMORE E NOVA YORK

"MORMACTERN" Sairá de Nova York a 22 de abril

"MORMACDALE" Sairá de Nova York a 6 de maio

Mais informações com

MOORE-McCORMACK (NAVEGAÇÃO) S. A.

RECIFE - SÃO LUIZ - BAHIA - RIO - SANTOS - BELEM - SÃO PAULO

NATAL: Rua Frei Miguelinho, 14

RUY MOREIRA PAIVA

FONES 1048 e 1938 — CAIXA POSTAL 98

†

MARIA VERAS BEZERRA

Missa de 7º Dia

Adelina Veras Bezerra, Amália Bezerra Veras e filhos, Dioclecio Veras Trindade, esposa e filhos (ausentes), Elizabeth Moura Veras Bezerra e filhos, convidam seus parentes e amigos para assistirem á missa de 7º dia que será celebrada por alma de sua querida e inesquecivel MARIA VERAS BEZERRA, ás 6,30 horas do dia 11, segunda-feira, pelo padre Benedito Alves, no altar mór da Catedral.

Desde já se confessam agradecidos a todos que comparecerem a êsse ato de caridade cristã.

†

NATALIA PINHEIRO GALVÃO

Missa de 30º Dia

Joaquim Coêlho Galvão, filhos, genros e nóras convidam os parentes e amigos, para assistirem a missa de 30º Dia que mandam celebrar, no proximo domingo, dia 10 ás 6 horas, na Matriz desta cidade, em sufragio da alma de sua esposa, mãe e sogra, NATALIA PINHEIRO GALVÃO.

Agradecem antecipadamente a todos os que comparecerem a esse ato de piedade cristã.

COM Gravidina NÃO HÁ PARTOS DIFICEIS

PARTOS dificeis são, muitas vezes, o resultado de uma saude precária. Prepare-se, para um "bom sucesso", tomando Gravidina. Gravidina fortalece o organismo e prepara-o para os partos rápidos e felizes. Gravidina fornece ás mãesinhas os principais elementos de que necessitam antes e depois da chegada da cegonha. A maior prova do valôr de Gravidina são os seus 30 anos de existência.

É UM PRODUTO DO LABORATÓRIO LICOR DE CACAU XAVIER S. A.

MTAVE-Propaganda GA-1

PEQUENOS SEGREDOS DO MUNDO

Em favor da nova geração — Baixo o padrão de vida no Baltico

Na Grã Bretanha vão estabelecer uma organização especial cuja finalidade será promover o bem estar fisico, moral e espiritual da geração dos jovens. A nova organização, que consistirá de uma comissão pesquisadora e consultiva e de um secretariado permanente, será patrocinada pela Fundação "King George Jubilee", cujo presidente é o duque de Guelcerter, e cuja finalidade precipua é igualmente promover o bem estar dos jovens. A nova comissão atuará como orgão central de coordenação dos estudos e trabalhos realizados pelas organizações de mocidade britanicas, quer sejam de carater religioso, educacional, sindical, industrial, universitario, ou de serviço social, particulares e do governo. Deverá ainda incentivar e dirigir o estudo especial dos problemas que a juventude atualmente enfrenta. Tais estudos serão realizados ou por iniciativa propria da nova organização, ou pedido de qualquer organização juvenil ou de outra autoridade. Farão parte da comissão representantes de todas as organizações que se ocupam ativamente do bem estar dos jovens.

Está baixando o padrão de vida dos operarios no novo Estado Baltico da Estonia, dominado pelos Soviets. O salario médio do operario em cidade é entre 300 e 400 rublos, informa o referido periodico. Pão de qualidade inferior se pode adquirir a R. 2,80 o qui. enquanto que a qualidade melhor custa R. 5,00. Os lavradores no entanto recebem só R. 0,03 por kg. pelo trigo que são obrigados a entregar. As batatas conseguem-se por R. 2,00 a 3,00 e o bacalhau sêco por R. 5,50. Um quilo de carne de porco custa até R. 50,00. Numa cidade de 200.000 habitantes, apenas três lojas vendiam açucar, do qual havia grande falta. E' dificil ao operario comprar roupas novas: um terno de qualidade bem inferior custa de R. 1.500 a 1.600 e um par de sapatos de R. 230 a 250. Em uma loja em Tallinn, estão expostos automoveis, motocicletas e bicicletas. Mas o unico proprietario de carro particular em toda a Estonia é Johannes Kotkas, campeão peso pesado de luta romana na União Soviética. Seus "honorarios" do trabalho permitem-lhe pagar R. 10.000 pelo seu "Moskvich", como se chama aí o pequeno "papel" alemão.

Clinica de Senhoras — DO — Dr. Etelvino Cunha

(ESPECIALISTA)
Curso de aperfeiçoamento no Rio de Janeiro e São Paulo
PARTOS
Doenças de Senhoras
Ondas ultra-curtas, bisturi eletrico, eletrocoagulação etc.
Cancer — Tumores
CONSULTAS:
Das 16 horas em diante exceto aos sabados
CONSULTORIO:
Rua Cel. Bonifacio, 222
Fone: — 1084
RESIDENCIA:
Rua Joaquim Manoel, 598
Petropolis

CRIME E CASTIGO

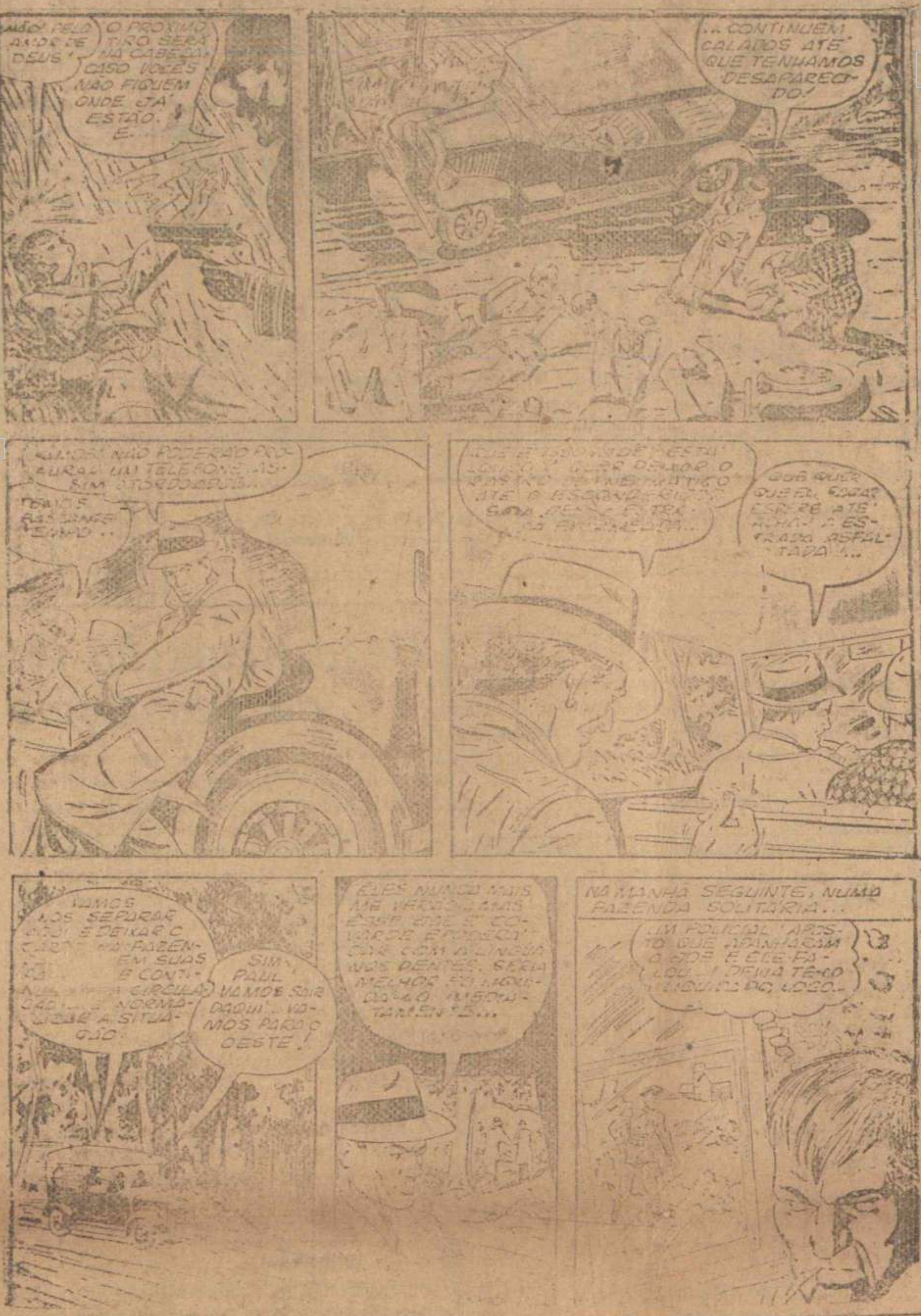

A candidatura unica...

(Conclusão da 1.ª pagina)

de vir a influir em futuras composições politicas e partidarias em torno da sucessão presidencial. Seu objetivo não é o de levar ás urnas um candidato seu, mas o de aliar-se no caso de competição, áquele grupo que lhe possa oferecer maiores compensações, desde que pretende participar da próxima legislatura com uma bancada na Camara Federal que diz variar entre quinze a vinte deputados, enquanto espera eleger em todo o territorio nacional para as assembléias estaduais mais de duzentos representantes. O sr. Plinio Salgado situa-se em face dos acontecimentos, tendo em vista os seus interesses partidarios. Mas quando lhe fazemos objeções ao seu raciocinio ao tratar da entrevista de Petropolis, responde-nos dizendo:

— Precisamos examinar o problema tendo em vista os termos da Democracia reinstalada no país desde a Constituição de 1946. Temos atualmente treze partidos de ambito nacional, cada qual com seu ideario e seu programa, os quais nem sempre coincidem, havendo mesmo os que fundamentalmente se chocam. Uma aliança de carater majoritario, ou super-majoritario, que reunisse pelo menos noventa por cento do eleitorado, subordinando a heterogeneidade doutrinaria a uma homogeneidade de interesse, poderia compreender-se num sistema parlamentar, onde o presidente da Republica preside e não governa, para usarmos da frase famosa a proposito do Rei da Inglaterra, o qual reina sem governar. Mas nós estamos num regime presidencial, do tipo norte-americano. O presidente da Republica governa. Ora, assim sendo, pergunto: com que programa ou com que doutrina? Se programa e doutrina são os mesmos em todos os partidos, não há razão para que estes existam. Se são os mesmos, com qual deles governará o presidente? Julgo, portanto, que uma candidatura unica, ou quase unica, é a suprema negação não apenas do sistema presidencial, mas da propria Democracia, pois, em ultima analise, seria uma imposição de meia duzia de dirigentes ao povo ou melhor, o imperio de uma oligarquia de tal forma impositiva que não sei como distingui-la dos regimes totalitarios onde tudo se resolve num Supremo Conselho...

REFORMA SOCIAL

Faço sentir ao sr. Plinio Salgado as palavras do governador Octavio Mangabeira, quando, falando a este reporter, declarou que a aliança interpartidaria deve se processar tendo em vista um amplo programa de reforma social.

O dirigente do PRP, no entanto, parece mais inclinado a negar os beneficios e virtudes de uma aliança politica dessa ordem, do que admiti-la como necessariamente indispensavel. Vai mais longe quando chega a preconizar, e mais que isto, a anunciar o fracasso do sistema democratico no país.

— Se a alegação dos defensores da candidatura unica é essa — responde-nos — a de que se deve organizar um programa comum a todos os partidos aderentes, que estes aceitariam e com o qual governaria o presidente eleito, então pergunto: para que continuarem separados por legendas diferenciadoras homens que pensam do mesmo modo, adotam as mesmas diretrizes, objetivam as mesmas providencias? Entendo, por conseguinte, que essa alegação constitui uma confissão publica da inexequibilidade do regime e do multipartidarismo. No fundo, contraria o artigo da Constituição que prescreve a existencia de partidos e não de um só partido. E' o começo do mono-partidarismo. Unir todos numa base de um programa único e de um candidato único é anular todas as diferenciações politicas, realizando, pelo processo de um grande trust, monopolio ou cartel eleitoral, um verdadeiro partido único do tipo fascista. E foi por verificar a insuficiencia [illegible] e anacronismo de partidos artificiais, que sempre me bati pela procura de novos métodos, novos processos de captar a vontade do povo, desde que os partidos não correspondem aos anseios democraticos da Nação. Chamaram-se [illegible] mesmos que agora pensam em resolver o problema da sucessão mediante um método absolutamente contrario á indole do sistema democratico.

[illegible] DEMOCRATICA

Pergunto ao sr. Plinio Salgado diante de sua declaração, se no seu ver fracassou o sistema democratico brasileiro, e sua resposta é em sentido afirmativo. Mas, quando insisto no assunto e indago o que se deveria fazer no sentido de renovar a vida politica do país, limita-se a dizer:

— Praticar a Democracia.

O sr. Plinio Salgado, por mais de uma vez, insiste em revelar-nos o carater democratico de seu partido. E quando, já ao terminar a nossa entrevista, pergunto qual seria o seu candidato á presidencia da Republica, se lhe fosse exigida uma definição naquele momento, ele responde-nos:

— No meu partido, nada é resolvido pelo sistema da imposição da vontade do seu presidente Nacional, ou dos chamados leaders da nossa agremiação partidaria. Tudo é resolvido pelas assembléias das convenções, estaduais ou nacionais, as quais são precedidas por uma profunda auscultação dos desejos dos populistas, ainda os mais humildes, e do povo em geral. E' o que andamos fazendo neste momento: ouvindo os nossos correligionarios em todo o Brasil e sondando os desejos do povo. Estou correndo a Bahia, cidade por cidade; irei correr em agosto todos os Estados do Nordeste; em outubro a Amazonia; no proximo mês de maio, tomarei contacto com as cidades mineiras; viajarei o sul; irei a Mato Grosso e Goiás. O mesmo fazem os leaders do partido. Só depois, em 1950, é que diremos a nossa palavra não só sobre a sucessão presidencial, mas ainda sobre possiveis alianças partidarias nos Estados.

HOMENS DIGNOS

Lembro ao senhor Plinio Salgado que um dos leaders do PSD no Rio Grande do Sul tem admitido a possibilidade de uma aliança com o senhor Getulio Vargas.

— Por enquanto nada existe [illegible] a oportunidade [illegible] — acrescenta. — Todas alianças, adesões, entendimentos, conversações de que se falam a respeito do PRP carecem de fundamento. Em relação aos candidatos cujos nomes se vêm no cartaz, tenho a dizer que olhamos a todos com uma expectativa simpatica. São homens dignos, embora não pertençam ao nosso partido. No entanto, como neste quatriênio não nos interessa diretamente, ou seja, partidariamente a presidencia da Republica, mas apenas uma grande bancada federal e uma centena de deputados estaduais, observaremos os acontecimentos e verificaremos entre todos esses candidatos os mais dignos, qual é aquele que oferece maior segurança de continuidade ao nosso partido, qual daqueles que nos prefere. Nunca preferimos ser escolhidos pelo candidato que melhor compreender a nossa significação historica e a superioridade dos nossos objetivos patrioticos.

Uma ultima revelação nos faz o senhor Plinio Salgado quase ao nos despedirmos, quando nos afiança já ter sido procurado por todos os quase todos possiveis candidatos á presidencia da Republica. E mais uma vez repete-nos:

— São todos homens muito dignos, mas não assumimos compromisso com nenhum deles.

— MARILITA POZZOLLI —

Oportunidades

CASAS

ALUGA-SE a casa na praia de Areia Preta, de propriedade do des. Floriano Cavalcanti, onde funcionou o Bar Leblon.

Tratar com Madruga na Camara Municipal.

CASA A VENDA

VENDE-SE uma otima casa, situada no aprazivel bairro do Tirol, á Rua Açu', 559. Tratar na mesma.

VENDE-SE u'a casa com bastante comodo á rua Trairi 579, bairro de Petropolis. A planta da mesma, preço e mais informações á tratar á rua Chile 79 ou pelo telefone 1126.

VILA

Vende-se uma composta de seis comodos, com banheiros, aparelhos sanitarios, com terreno próprio, medindo 12 metros de frente por 12 de fundos, situada na Rua Pedro Américo, junto á Casa Santa Maria, rendendo mensalmente 600 cruzeiros. Tratar á Rua Cel. José Bernardo, 1011.

ALUGA-SE grande e amplo armazem, á Av. Almino Afonso nº 83. Chaves no numero 89 com o sr. Antonio Cavalcanti.

Ponto Comercial

— BAR BOLERO —

Vende-se este Bar, instalado na Avenida Rio Branco, 689, em frente ao Cinema Rex. Otimo ponto para qualquer negocio.

Trata-se no mesmo.

PONTO COMERCIAL

Vende-se uma mercearia na Av. Rodrigues Alves, 658, ou troca-se por casa de residencia ou outro objeto de valor.

Trata-se na mesma ou com Francisco Capistrano, Mercado da Cidade Alta, Local 15, Rua A. Fone 2002.

DIVERSOS

ATENÇÃO — Aparelho Sanitario marca "Santos", á venda na Rua Sachet, n. 191, preço especial.

ATENÇÃO!

Vendem-se 24 vacas, 1 touro, 23 garrotes e novilhotas. Sendo todo gado raceado. Tratar á rua João Pessôa, 174.

VENDE-SE ou permuta-se, por casa na capital, uma propriedade grande e bôa no municipio de Papari, com muitas fruteiras de diversas qualidades tudo frutificando, com bôa renda; bôa casa de residencia, casa de farinha, servida por rio corrente permanente, cercada de arame, otima para criação de gado podendo comportar muitas rezes, ligada ao novo Campo de Monta Agro-Pecuario, com boas estradas de rodagem servida por caminhão a porta todos os dias a uma hora de automovel ou trem da capital.

Mais informações com o proprietario á Rua Borborema nº 1115, em Natal.

MOVEIS E OUTROS OBJETOS:

Familia que se retira para o sul do país, vende camas Patentes, casal e solteiro, com colchão de clina vegetal, tudo semi-novo, e outros objétos de uso doméstico, tudo por preço de ocasião.

Ver e comprar na Rua Cel. José Bernardo nº 1011.

BANCO DO RIO GRANDE DO NORTE

Vendem-se 150 ações desse Banco no valor de Cr$ 200,00 cada uma, com abatimento de 25%. O motivo da venda é o possuidor ir residir no sul do país.

Tratar á Rua Cel. José Bernardo, 1011.

COMPANHIA FORÇA E LUZ NORDESTE DO BRASIL

A COMPANHIA FORÇA E LUZ NORDESTE DO BRASIL — Natal, avisa a seus consumidores que no proximo dia 9 do corrente, sabado de 12,30 ás 16,30 horas será suspenso o fornecimento de energia eletrica, nos trechos abaixo mencionados, afim de serem feitos serviços de conservação em sua rêde de distribuição.

Rua Santo Antonio, Rua Voluntarios da Patria, Rua Padre Pinto, Rua Pitimbú, Rua da Mizericordia, Rua Passo da Patria, Praça João Tiburcio, Rua das Laranjeiras, Rua General Osorio, Praça João Maria, Rua João Pessôa, Rua da Conceição, Praça André de Albuquerque, Rua João da Mata, Rua Ulisses Caldas, Praça do Mercado, Rua Vigario Bartolomeu, Av. Junqueira Aires, Praça Don Vital, Rua Paula Barros, Rua Quintino Bocaiuva, Rua Gonçalves Dias, Rua Gonçalves Lêdo, Rua Upanema e Rua Presidente Passo.

Natal, 8 de abril de 1949

A ADMINISTRAÇÃO

Em torno da campanha...

(Conclusão da 2ª. pag.)

principalmente no sentido proclamado há pouco em São Paulo mento Importantissima ainda é a de evitar o erro da distribuição indiscriminada de sementes sem a segurança — pelo conhecimento previo da qualidade das terras e da propriedade do clima — de seu racional aproveitamento. Importantissima ainda é a regulação das importações, aplicado o lucro de preferencia na construção de silos e armazens reguladores.

Mas precisamos evitar de certo que outros e multiplos orgãos possam influir, por vezes até contraditoriamente, no mercado interno e externo, em prejuizo de produtores e moageiros, cujos interesses se ligam estreitamente, senão em prejuizo da propria campanha redentora do nosso pão.

Nestas condições concordo com as conclusões da magnifica serie de reportagens a que me venho referindo e só discordo de uma coisa: — E' de que me atribua iniciativas em materia de cultura tritícea.

O que de verdade existe a respeito é que convidado pelo sr. Alberto de Oliveira, e após ouvir o fazendeiro húngaro que terá a seu cargo a parte tecnica da empresa, não tive duvidas em subscrever como o fizeram outros, inclusive um de meus irmãos uma quota do capital necesario a um cometimento que julguei de grande interesse para o nosso Estado.

O merito da iniciativa assim não me cabe e convém que seja devolvido a quem realmente a ele faz jus pois no caso apenas confiei, como confio no ilustre incorporador e no tecnico da empresa cuja importancia decorre de ter sido constituida para a cultura mecanica do precioso cereal em cuja produção se empenha o Brasil.

O meu desejo é que empresas como essa e tambem cooperativas que proporcionem o beneficio da mecanização aos que plantam em menor escala, se multiplicam em nosso Rio Grande, assentando de vez em bases economicas a produção triticola para que cesse quanto antes como bem diz a reportagem, o sacrificio imposto ao consumidor.

Fraquezas em geral?
VINHO CREOSOTADO
(Silveira)

Cronica social

O HOMEM E O JOGO...

O grande Monteiro Lobato escreveu num dos seus livros mais literarios e mais profundos: "Comenta-se a morte de um homem soturno, que sempre viveu sem familia, arredado de amigos, tremendamente misantropo e que aos setenta anos se finou na mais extrema miseria, tendo gasto tudo quanto tinha em bilhetes de loteria.

— Que desgraçado! dizem.

— Que homem feliz! penso comigo. Viveu de sonhos. Viveu nababescamente a sonhar maravilhas. Como os chins ingerem opio, ele ingeria bilhetes, notas promissorias de esperança — e sonhava".

Quanta gente que vive a pensar no jogo do bicho e na sorte da loteria! Mal sae de casa ou mesmo dentro das quatro paredes da familia sobe-lhe aos olhos a curiosidade dos primeiros numeros de qualquer coisa — é a centena, é o milhar, é o misterio de uma sorte provavel. Outros compram os seus bilhetinhos, os vigesimos ou meios bilhetes, os bilhetes inteiros. E' a graduação das posses dos freguezes habituais das loterias. Todos fazem os seus calculos e sacrificios sobre os desenganos das esperanças diarias. Lá um dia um deles acerta. Mas nos outros dias perdem. Que coisa louca a vontade de ganhar no bicho e na loteria!

Conheço varios amigos que jogam sistematicamente e nunca lhes escuto substituindo a esperança morta a noticia gostosa de uma sorte. Vivem a sonhar e assim perdem sempre para lá uma vez sentirem a sensação de bater numa milhar ou numa dezena! Entretanto, quanto dinheiro tem dado aos ricos e aos pobres as loterias por este mundo afora! Quanto! Milhares, milhões de cruzeiros! Quantos jogam em Natal não se pode imaginar, mas se uma sortesinha estoura toda a cidade comenta:

— Que sorte! Fulano levou ontem alguns mil cruzeiros. E' uma festa. O homem, enfim, dominou os seus desacertos. Ganhou uma vez...

DANILO

O PRECEITO DO DIA

ABRAÇO DE TAMANDUA'

As mãos de doentes, convalescentes ou simples "portadores de germes" podem estar contaminadas por micróbios patogênicos que venham das fossas nasais, da garganta, da boca, do intestino, os quais, pelo aperto de mão, podem passar a outras pessoas.

Livre-se de doenças, abolindo o "aperto de mão" principalmente em época de epidemia. — SNES.

ANIVERSARIOS

ONTEM

Senhoritas

Flacineta Ferreira, filha do sr. Manoel Ferreira, oficial da Policia Militar do Estado, e de sua esposa d. Severina Ferreira.

Crianças

— Canindé de Oliveira, filha do sr. José Apolonio de Oliveira, funcionario das Docas do Porto de Natal, e de sua esposa d. Adelina Gomes de Oliveira.

HOJE

Senhores

Odilon Manso Pegado, funcionario da Alfandega de Natal.

— Mario Novais, oficial medico da Armada Nacional.

— Antenor de Oliveira Gonçalves, do comercio desta cidade.

— Alipio Pereira, funcionario publico estadual.

Senhoras

Judite Bezerra, esposa do professor Severino Bezerra de Melo, diretor do Departamento de Educação.

— Judite Amorim, esposa do sr. Adalberto Amorim, Juiz de Direito da 1ª Vara desta capital.

— Amancia de Souza Pinto, viuva do sr. Arnaldo Pinto.

— Amelia Rodrigues, esposa do sr. Clovis Rodrigues Chaves, inspetor do ensino primario, no Estado da Paraiba.

Jovens

Paulo Peres Tito, filho do sr. Francisco Genuino Tito, funcionario da Fiscalização do Porto, e de sua esposa d. Raimunda Peres Tito.

— Epitacio de Andrade, aluno do Colegio Estadual e filho do sr. Claudionor Telogio de Andrade, advogado em nossos auditorios e deputado estadual pelo PSD, e de sua esposa d. Wancy Aquino de Andrade.

— Anisio Pimentel, filho do sr. Colestino Pimentel, diretor do Colegio Estadual.

— Valter Garcia, filho do sr. Gentil Garcia, residentes em Padre Miguelinho.

Senhoritas

Albaniza Francisco de Melo, filha do sr. José Antonio de Melo, funcionario do Departamento de Agricultura.

— Zaira Barbalho, filha do sr. Augusto Barbalho, funcionario do Departamento de Saude Publica.

Crianças

Rizete, filha do sr. Jose Teodosio da Silva, funcionario da Estrada de Ferro Central do Rio Grande do Norte, e de sua esposa d. Etelvina Silva.

— Marilene, filha do sr. Reinaldo Gomes da Silveira e de sua esposa d. Maria de Lourdes da Silveira.

— Dionisio, filho do sr. Pedro Miguel da Costa, funcionario da Shell Mex Ltda., e de sua esposa d. Guiomar Alves da Costa.

— Eliete, filha do sr. Antonio Pereira de Lima, da Policia Militar do Estado.

— Arnaldo, filho do sr. José Sebastião de Oliveira, do comercio desta cidade.

— Marcos, filho do sr. Djalma Maranhão, nosso confrade de imprensa e diretor do Monitor Comercial, e de sua esposa d. Daria Cavalcanti Maranhão.

NASCIMENTOS

Foi alegrado no dia 4 ultimo, o lar do sr. Geraldo Marinho da Silva e de sua esposa d. Jracilda Alves da Silva, com o nascimento de uma interessante garota, que na pia batismal recebebrá o nome de Luzimal.

DR. JOÃO TINOCO FILHO

MEDICO PARTEIRO

Chefe da Clinica de Partos do Hospital Miguel Couto

Especialista em Partos, Molestias de Senhoras, Diaterme Coagulação, Ondas Curtas

Tratamentos genecologicos com hora previamente marcada para senhoras

Horario: Das 15,30 horas, diariamente

Consultorio: Edificio Rian — Rua João Pessoa 163

Residencia: Jundiai 377

Fone 1415

ESTRADA DE FERRO CENTRAL DO RIO GRANDE DO NORTE

— Aviso ao Publico —

NOVOS PREÇOS DE PASSAGENS DE NATAL A JOÃO PESSOA E RECIFE

A Direção da Estrada de Ferro Central do Rio Grande do Norte, aviza ao publico que, a partir do dia 9 do corrente, os preços de passagens em Tráfego Mutuo com a Great Western sofrerão majoração em virtude do acrescimo de 2% em favor daquela Ferrovia — referente ao percurso entre Nova Cruz a João Pessoa e Recife.

Quanto ao trecho Natal Nova Cruz permanecerá o preço em vigor.

A nova tabela de preços passará a ser a seguinte:

— NATAL — JOÃO PESSOA —

1ª classe	—	Ida	Cr$ 56,00
" "	—	I. Volta	Cr$ 90,00
2ª classe	—	Ida	Cr$ 40,80
" "	—	I. Volta	Cr$ 64,30

— NATAL — RECIFE —

1ª classe	—	Ida	Cr$ 86,00
" "	—	I. Volta	Cr$ 139,10
2ª classe	—	Ida	Cr$ 638,0
" "	—	I. Volta	Cr$ 101,80

Natal 3/4/49

Chefe do Trafego

(a) F.C Bezerril

Facil a vitoria do Olaria, ontem á noite

Batido o America F. Clube pela alta contagem de oito a zero

Violencia e indisciplina na atuação dos rubros--Ampla superioridade dos "bariris"

O quadro do Olaria Atletico Clube, do Rio de Janeiro, realizou, ontem á noite, no estadio Juvenal Lamartine, a sua unica e esperada exibição contra o America, fazendo baquear o onze natalense pela esmagadora contagem de 8x0.

Evidentemente foi este um resultado que ninguem esperava. Como dissemos, em noticias anteriores, não se poderia alimentar pretensões diante de um conjunto de profissionais da metropole do pais, mas seria mais justo esperar uma boa atuação que permitisse uma resistencia mais forte dos locais. Lembrariamos que nenhum outro quadro do Rio chegou a obter resultado tão desastroso para as nossas cores, inclusive o Flamengo, o ultimo dos conjuntos que aqui estivera e que, em peleja com o proprio America, triunfara por 6x2

Mas ontem é preciso dizer: não foi o America do Flamengo que vimos jogar. Nem aquele America gigantesco do Esporte Clube Bahia. Nem tão pouco America que, domingo ultimo, jogando futebol, envolveu o time do Esporte Clube do Recife e venceu-o nitidamente, ainda que Barbosa prejudicasse o seu quadro, concorrendo, ele exclusivamente, para amarração de dois tentos. E sim o America que, com possibilidade para resistir melhor á superioridade tecnica do conjunto guanabarino, não procurou lançar mão dos seus verdadeiros recursos, descambando para a pratica condenavel do jogo bruto e da indisciplina, numa atitude que os bons e sinceros esportistas não poderão aprovar. E nós da imprensa principalmente, que temos sabido verberar os esbulhos e as violencias cometidas contra equipes nossas que atuem fora do Estado, que reprovamos igualmente o que fez domingo, nos nossos gramados o campeão pernambucano, excedendo-se em indisciplina perante um arbitro local, não iriamos fazer vistas grossas ao que ontem presenceamos, porque assim seria desvirtuar a missão daqueles sobre cujos ombros pesa a responsabilidade de defesa dos bons principios, em todo e qualquer terreno.

O quadro do America, por incompreensão de dois ou três dos seus defensores, andou muito errado na noite de ontem. Depois do que aconteceu, resta apelar para que isto não mais se reproduza para que não se vá dizer lá fora que os esportistas do Rio Grande do Norte não sabem perder e que não são esportistas porem selvagens!

Este o breve reparo que nos cabe fazer antes de passarmos aos detalhes da pugna de ontem.

2x0 NO PRIMEIRO TEMPO

O jogo limitou aos primeiros 45 minutos, unicamente, quando vimos uma boa exibição de futebol do onze visitante. Nesta fase, mesmo irreconhecivel, falhando bastante as suas linhas, os rubros conseguiram chegar ao fim do primeiro tempo, vencidos por 3x0, goals de Mical (2) e Esquerdinha, dizemos melhor Artemio, pois o zagueiro americano desviou de cabeça para o fundo das rêdes uma falta executada pelo ponteiro canhoto do Olaria.

A CAUSA DA GOLEADA

Na fase complementar, a defesa rubra descontrolou-se inteiramente. Aos 12 minutos, J. Alves marcava o 4º goal e minutos depois Harri cometia um penalty que Maxwel transformou no 5º goal da na noite. Após cometer alguns fouls, Barbosa agrediu um jogador adversario, sendo expulso do gramado. A partir daí já a partida perdera todo o interesse, pois os atos de indisciplina se sucederam, acarretando as expulsões de Harri e Fenato. Durante mais de 20 minutos, os locais atuaram com 9 homens, terminando com oito jogadores em campo. Nestas condições, inferiorisado tecnica e numericamente, seria impossivel ao quadro americano evitar a goleada, perdendo assim sua expressão o triunfo dos bariris.

Os tres ultimos goals foram de autoria um de J. Alves e dois de Eliezer, que substituira Esquerdinha.

OS QUADROS

As duas equipes formaram inicialmente com os seguintes constituições:

AMERICA — Gerin, Barbosa e Artemio; Vavá, Renato e Harri; George, Pedro Humberto, Tico, Pernambuco e Valeriano.

OLARIA — Zezinho, Osvaldo e Haroldo; Amuro, Moacir e Ananias; Alcino, J. Alves, Mical, Maxwel e Esquerdinha.

OS QUE SE DESTACARAM

O time do America, somente esteve no campo na primeira fase, quando surpreendido pela classe superior do Olaria, não conseguiu melhor entendimento, mas ainda assim poude resistir algum tempo a forte pressão dos pupilos de Gentil Cardoso, cuja superioridade traduziu-se por tres tentos a zero.

Artemio, apesar de autor do 3º goal, foi o melhor da defesa, juntamente com Vavá. No ataque, Pedro Humberto deu mostras de seu valor, sendo o unico a impressionar.

O quadro do Olaria jogou a vontade Possue uma defesa solida e um ataque rapido e infiltrador, com bons chutadores. Osvaldo, Amaro, Ananias, Maxwell, Mical e J. Alves foram os que mais apareceram no conjunto carioca

O JUIZ

A direção da partida esteve a cargo do sr. Ivan Capeleti, juiz que acompanha a delegação do Olaria. Alem de algumas falhas na marcação dos impedimentos, esteve muito fraco na repressão do jogo violento Não fez a menor advertencia aos jogadores, limitando-se a expulsar de campo Barbosa, quando este agrediu a Mical, e tambem a Harri e Renato por indisciplina.

RÁDIO POTÍ S. A.

AVISO AOS ACIONISTAS

A Rádio Potí S. A. avisa aos srs. acionistas que estão á sua disposição na séde desta sociedade á Avenida Deodoro, 246, dos documentos de que trata o artigo 99, do decreto-lei n.º 2.627, de 26 de setembro de 1940.

Natal, 30 de março de 1949.

(a) João de Meiros Calmon
Diretor-presidente

(a) Edilson Cid Varela
Diretor-gerente

OS QUATRO PRIMEIROS GOALS DOS BRASILEIROS NO EQUADOR

(Foto reportagem de Angelo Regato)

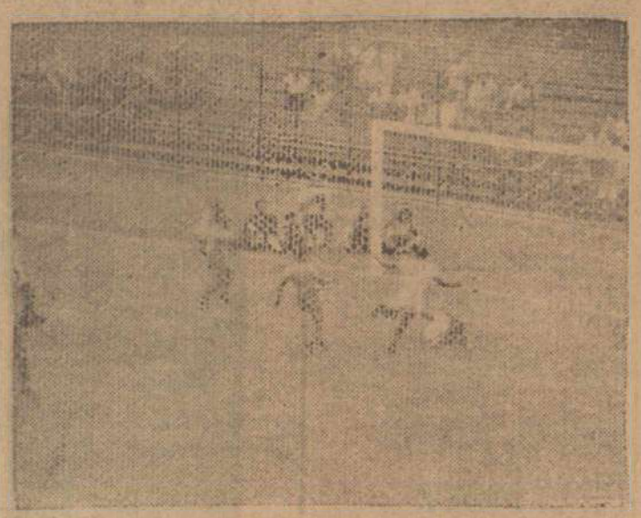

Tesourinha abriu o escore com um tento espetacular, concluindo uma avançada que começou no meio do campo e só foi parar no fundo das rêdes de Carrillo.

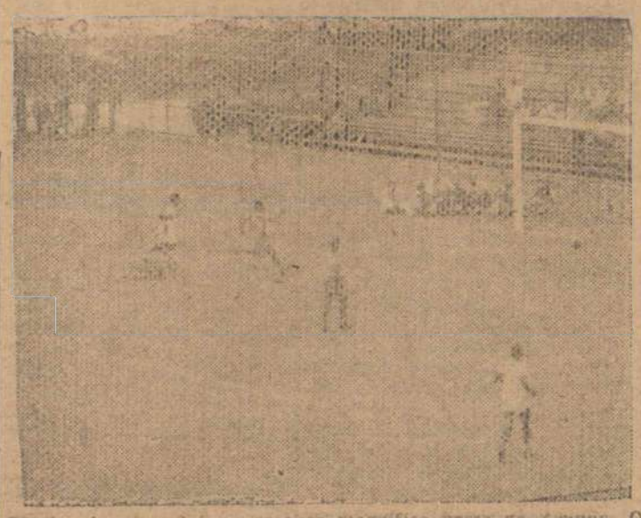

Otavio elevou a 2x0 ao receber magnifico passe de Zizinho. O araqueiro saiu mal e foi batido pelo comandante brasileiro, da altura do penalty.

Jair marcou o terceiro tento, cobrando uma penalidade, á entrada da area. A barreira foi feita mas com uma brecha, por onde Jair fez seguir a pelota com endereço certo.

Simão fez 4x0 no placard com um tiro violento e enviezado, arrematando uma escapada longa, sem que encontrasse qualquer oposição no caminho. E assim teve inicio a goleada de 9x1.

O Corintians vencido em Santos

S. PAULO, 7 (Meridional) — No amistoso de ontem á noite, em Vila Belmiro, o Santos derrotou o Corintians pela contagem de 2x1

Simões que estreiou no quadro santista foi autor do tento da vitoria.

Assentada a visita do Arsenal ao Brasil

RIO, 8 (Meridional) — Está assentada a excursão do Arsenal, da Inglaterra, ao Brasil. O clube mais caro da Inglaterra deverá estreiar nesta capital a 15 de maio.

O Botafogo é o clube promotor da temporada do Arsenal.

O Bangu' jogará em Minas

RIO, 8 (Meridional) — O quadro do Bangu', com todos os seus novos valores, inclusive Ismael, jogará domingo em Belo Horizonte, Contra o America

CINE RIO GRANDE

Avenida Deodoro, 635 — Fone: 1531

— HOJE —

Matinée ás 15,30 — Soirée ás 20 horas

ALMA TORTURADA

com Allan Ladd, Veronica Lake e Robert Preston

Era generoso... e era bom... mas o destino fez dêle um desalmado.

— Domingo —

ACORDES DO CORAÇÃO

com JOAN CRAWFORD e JOHN GARFIELD

A historia de três amôres que são a gloria e o tormento de três almas.

— Aguardem —

FATALIDADE

com Ronald Colman

DIARIO DE NATAL

NATAL — Sexta-feira, 8 de Abril de 1949

Na Camara Municipal

Congratula-se a Camara com os proprietarios do "Cine Rio Grande"

Ocupou a tribuna, na hora do expediente, o vereador Olavo João Galvão, esclarecendo assunto debatido anteriormente, sobre quando o Presidente pode votar, e fazendo outras considerações de interesse da casa.

Na ordem do dia, foi aprovado um requerimento de autoria do vereador Elizeu Leite, solicitando informações do Executivo Municipal, se foi aberto credito pela Camara para pagamento do Salario Familia no ano passado e se êle mesmo foi pago aos servidores.

Constou, ainda, uma Indicação de autoria de Antonio Felix, congratulando-se com os proprietarios do cinema Rio Grande. Discordou João Francisco da Mota, dizendo que soubera ter sido empregado no cinema a importancia de cinco milhões de cruzeiros e que com esta importancia teriam seus proprietarios construido uma fabrica de tecidos, que iria empregar mais de três mil pessoas. Achou das mais infelizes a iniciativa, pois enquanto aquela casa serve para diversões dos mais afortunados, perambulam em nossa cidade grande numero de mendigos, muitos dos quais imploram a caridade por falta de emprego. Lembra, tambem, o orador, os dramas de miseria sofridos por filhos do Rio Grande do Norte, em outros Estados do sul, para onde foram a procura de emprego e que vem sendo um dos assuntos mais focalizados pela imprensa. Discorre sôbre as riquezas de nosso Estado e a falta de iniciativa de particulares. O sr. Sandoval Vanderlei, discordando, disse que não era o dinheiro empregado na construção do Rio Grande que iria extinguir a miseria em nossa cidade, adiantando que um dos proprietarios gastara bastante dinheiro em uma fabrica de macarrão das mais completas do norte, e que o resultado fora fechar as portas. E' aparteado por João Francisco da Mota que disse terem antecessores seus fechado a fabrica de couro "São Francisco" e que, autualmente, sob a sua direção, o negocio vem melhorando dia a dia, o que significa ter faltado a "Fabrica Jandaia" uma direção superior, que soubesse administrar. Manoel Rodrigues apoiou a tese de João Mota, dizendo que enquanto o cinema ia encher os bolsos de alguns, uma fabrica iria matar a fome de milhares de criaturas, finalizando por dizer que tambem votava pela moção porque se aqueles proprietarios não tiveram a iniciativa de construir uma fabrica, que tantos serviços humanitarios viria prestar a nossa terra, mas de qualquer modo doaram á nossa cidade uma casa de diversão que honra nossos foros.

Ao ser encaminhado a votação verificou o Presidente faltar numero para deliberar, dando por encerrados os serviços.

Regressam os srs. Militão Chaves e Jessé Pinto Freire

De volta da capital do país, onde se encontravam ha cerca de um mês, deverão chegar amanhã pela Aerovias Brasil, os Snrs. Militão Chaves e Jessé Pinto Freire, Presidente e Vice-Presidente, respectivamente, da Federação do Comercio do Estado do Rio Grande do Norte.

Os Sindicatos filiados á Federação e sediados nesta capital, estão se movimentando para receber no Aeroporto de Parnamirim, os dois liders, que acabam de concluir no Rio de Janeiro um trabalho de alta significação para a classe. Não somente o pronto reconhecimento da Federação, fato que constitui evidentemente uma grande conquista para o comercio do Estado, como ainda, a larga esperança que se desenha no sector de assistencia social com a ampliação prevista dos serviços do SSESC e do SENAC no Rio Grande do Norte.

Nuvens...

(Conclusão da 1ª pag.)

costas e lançando projeteis-foguetes ou outra qualquer coisa através dos mares".

Por seu lado, o secretario da Aviação, W. Stuart Symington, ao falar em um banquete em Montgomery, Alabama, desautorizou as teorias de que uma força aerea de poder esmagador pode por si só ganhar a guerra. Acrescentou que a guerra poderia ser ganha, se a força aerea pudesse voar livremente sobre territorio inimigo, durante o dia, "e para conseguir isso necessitamos de um excelente exército e de uma excelente marinha".

ENCONTRO COM EISENHOWER

WASHINGTON, 8 (UP) — Os chefes do Exército, Marinha e Aviação de guerra irão em avião á base naval de Key West, na Florida, para conferenciar com o ex-chefe do estado-maior do exército, general Dwight Eisenhower, que ali se acha em convalescença de uma doença do estomago. Essa noticia é oficial e foi dada pelo Departamento da Defesa Nacional.

Como se sabe, o antigo comandante supremo aliado na frente ocidental e, agora, presidente da Universidade de Columbia, em Nova York, foi recentemente chamado a esta capital para exercer a presidencia da Comissão Conjunta dos três estados-maiores norte-americanos.

Acredita-se que a conferencia dos chefes das três armas com o general Eisenhower continuará até a proxima semana. Antes do fim das conversações, nada será revelado á imprensa.

MEDIDAS DE UNIFICAÇÃO

Temos elementos, entretanto, para afirmar que a razão principal da conferencia entre os chefes dos estados-maiores, sob a direção de Eisenhower, deve ser a discussão de medidas para unificar mais estreitamente as três armas, afastando as susceptibilidades para a eventual supremacia de uma delas, em caso de guerra ou similar. O Secretario da Defesa, sr. Louis Johnson, não assistirá ás conversações da Florida. Além do general Eisenhower, os participantes da conferencia, exclusivamente militares serão os seguintes: general Omar Bradley, chefe do estado-maior do exercito; almirante Louis Denfeld, chefe do estado maior da marinha; general Hoyt Vandenberg, chefe do estado maior da aviação; e os chefes adjuntos, dos mesmos estados maiores, general Albert Wedemeyer, vice-almirante Arthur Etrubble e general Lauris Norstad.

O bolchevismo provocador

(De um observador social)

O chanceler americano Acheson acaba de fazer uma séria advertencia á Russia sobre o Oriente Médio, para onde converge agora um dos planos do governo de Moscou. A esse respeito Acheson chegou a declarar que desde há algum tempo, a embaixada dos Estados Unidos em Teerã denunciou a pressão russa sobre o Irã, sob a forma de persistente propaganda na imprensa e rádio, declarando sobretudo que a atividade dos conselheiros americanos no Irã é hostil á Russia.

Por sua vez, na Camara dos Comuns o chanceler Bevin denuncia os golpes politicos da Russia na Alemanha, que visam a alcançar á Iugoslávia e destruir a Grécia.

Esses golpes ostensivos e essas maquinações confessadas, que repetem todos os dias, não acompanhados de outros, mais perigosos ainda porque, disfarçados, falando a linguagem dos povos livres, erguendo ideologias incompativeis com a ideologia soviética, visam a criar uma atmosfera de conflitos e desentendimentos, desprevenir os espiritos contra as maquinações comunistas e assim retirar dos povos livres a capacidade de afirmação e de luta.

Um dos mais audaciosos planos dos vermelhos nesse sentido é o da Conferencia Pró-Paz que deverá ter inicio em Nova York, neste momento.

A paz é o pretexto que a Russia guerreira e subversiva, atira como isca para alcançar os sonhadores de todos os matizes e abrir com eles, uma brecha na vida dos povos livres.

O Departamento de Estado, da América do Norte acaba de revelar que realmente a Conferencia Cultural e Cientifica pró-paz mundial, nada tem de cultural, de cientifica e, muito menos, se interessa pela paz mundial.

O bolchevismo, que é a negação da cultura e do espirito e negação danciagsv da inteligencia, que é uma afirmação primitiva da guerra e da luta armada, quer explorar, em seu beneficio, as grandes e nobres aspirações do mundo livre!

Aspecto colhido quando do desembarque do gal. Fernando do Nascimento Fernandes Távora, ontem no cais do porto. O ilustre militar veio a esta capital assumir o comando da 7ª I.D. aqui sediada.

Em tournée pelo norte Henriete Morineau

Possibilidades de uma temporada da grande atriz

A bordo do "Itaimbé", transitou ontem em nosso porto, com destino a Belem a celebre artista dramatica francesa Enriette Morineau, que tanto sucesso tem conquistado sempre nos grandes centros do sul do nosso país.

Nesta "tournée", a primeira que Morineau realiza ao norte, muito menos que um objetivo de bilheteria, alimenta ela a preocupação de levar novamente a todos os recantos do nosso país, tendo antes percorrido S. Paulo e Minas Gerais, a expressão e o espirito da arte francesa, que a despeito de tudo quanto se pretenda insinuar desde o advento da primeira guerra mundial, desfruta ainda de enorme prestigio no Brasil. E como vive Heniett Morineau para sua arte.

No Recife, o primeiro centro nortista visitado, acaba de realizar vitoriosa temporada de um mês no Santa Isabel Em palestra com a reportagem a bordo do paquete da Costeira, falou a grande artista das homenagens que recebeu na capital pernambucana, cujo publico muito e sensibilizou. Ali estreou com "Frenesi", de Charles Puyret Chapuis, peça de permanente sucesso e porisso mesmo a escolhida para as "premieres". Outra grande vitoria no Santa Isabel foi "Elizabeth de Inglaterra", de André Josset, peca de que o publico na Mauricéa exige uma segunda exibição no regresso da companhia. Do repertorio de Morineau fazem parte tambem "Uma Rua Chamada Pecado" (Street car named desire), do autor norte-americano Ternessee Williams, "Rebeca", de Paphne du Merrier e "Pecado Original", de Jean Cocteau. No regresso do norte, pretende ela exibir tambem em Pernambuco a tragedia de Euripedes, "Medea", cuja encenação não foi possivel realizar desta vez.

Do conjunto que Heniett Morineau leva ao norte, num total de 18 pessoas, fazem parte renomes como Manuel Pera e Flora May. Estuda ela a possibilidade de uma rápida temporada nesta capital quando voltar de Belem, tudo dependendo, é claro, do interesse com que as assinaturas forem aqui recebidas pelo nosso publico. Viaja a companhia com uma subvenção do Ministerio da Educação auxilio porem tão pequeno que por si só não poderá cobrir um eventual insucesso de bilheteria. Entende ela, pela experiencia que está adquirindo nesta viagem, que o problema dos transportes no norte constitue o principal impecilho á vinda mais frequente dos conjuntos de grande montagem a esta parte do país — região acrescenta ela, onde reside um publico culto e que ama a boa arte. Assim, nas passagens e fretes do Recife a Belem, nada menos de 25 mil cruzeiros foram absorvidos.

Ontem á noite desceu ela á terra, percorrendo as nossas casas de espetaculos, inclusive o teatro Carlos Gomes e o Cine Rio Grande.

Esclarecem os tripulantes da iole Iracema

Tem sido motivo de comentario na imprensa local o acidente verificado domingo ultimo, no rio Potengi, com uma iole do Sport Club de Natal, no qual quasi perderam a vida cinco remadores do rubro-negro.

Estiveram em nossa redação os jovens Jefferson Caldas Barreto e Joselino Sampaio de Souza, que vieram retificar noticias publicadas pela imprensa local, entre as quais a de que a iole "Iracema" teria sido acidentada fóra da barra. Adiantaram-nos que, absolutamente, isto não ocorreu. O barco partira-se antes dos dois farois, sendo em seguida levado pela correnteza, não tendo havido qualquer imprudencia, visto ser natural passeios proximos daquele local e principalmente pela praia da Redinha.

Disse-nos Joselino Sampaio que sabiam há algum tempo, não ser permitido pela Capitania dos Portos transpor a barra e, outra, é que não iriam dar "um passeio fora da barra" em um barco de corrida. Passamos da barra mas, momentos após a danificação do barco impelidos pela correnteza. Todos os esforços para salvar o barco foram feitos, sem resultados.

Finalizando a noticia, disse-nos ainda Joselino Sampaio que, devido comentarios de que a iole "Iracema" teria ido de encontro as pedras, afirmou, mais uma vez, de que o desastre se verificou proveniente de choque de ondas, conhecido em nossos meios nauticos por "sanduiche"

Prossegue a visita do ministro da Guerra aos Estados Unidos

NOVA YORK, 8 (UP) — Informam de Fort Knox, no Estado de Kentucky que chegou ali o general Canrobert Pereira da Costa, ministro da Guerra do Brasil sua comitiva que procediam de Detroit, devendo prosseguir viagem amanhã.

ULTIMA HORA ESPORTIVA

Hoje á noite, em animada partida, os quadros da AABB e do Esparta

Hoje á noite na quadra da AABB, teremos interessante encontro amistoso de bola ao cesto, no qual intervirão os quintetos do Esparta e dos rapazes do Banco do Brasil.

Para o publico amante do esporte da cesta será esta uma oportunidade para conhecer o novo quadro da AABB, onde formam valores como Romulo, Melo, Eliezer e outros.

O Esparta apresentar-se-á completo, levando á quadra do clube dos bancarios Irineu, Guerra, Ismael, Pedro, Roque Guerreiro e outros.

Farão a preliminar os quadros de Aspirantes da AABB e do Esparta, iniciando-se a peleja ás 19.30 horas.

Regressou o jornalista Romildo Gurgel

Pelo avião da Aero Geral regressou hoje do Rio de Janeiro o jornalista Romildo Gurgel, diretor do Departamento de Imprensa e da nossa confreira "A Republica".

Na capital do país, aonde permaneceu durante uma semana o diretor do orgão oficial tratou de interesse daquela repartição.

JORNAIS E REVISTAS

A Agencia Pernambucana procurando melhor atender aos seus fregueses, com a venda de jornais e revistas, instalou em dias do mês passado, na rua Princesa Isabel, calçada do Bar Botijinha, uma cigarreira sob a direção do jovem Jacob Barbosa.

Na referida cigarreira são vendidos jornais da cidade, e de outros Estados, inclusive da capital do país além de cigarros, charutos, fosforos, etc.

CLIPPER, o rádio de maior aceitação popular: Hoje em dia todos podem adquirir um rádio, graças ás facilidades de pagamento concedidas pelos distribuidores

CLIPPER

E' tempo de ouvir um RÁDIO CLIPPER

PEDROZA, IRMAO & CIA. LTDA.

RUA CORONEL BONIFACIO, 194

DR. JACOB VOLFSON

(Curso de Aperfeiçoamento na Argentina)

OLHOS, OUVIDOS, NARIZ E GARGANTA

OPERAÇÕES E TRATAMENTOS

Consultorio: Praça João Maria, n.º 64 — fone: 1071

Consultas: — Das 15 ás 17 horas

No dia 16 a estreia de Carmen Costa--

Nova atração contratada pela ZYB-5

Estreiará nesta capital no proximo dia 16 a consagrada sambista brasileira Carmen Costa nome dos mais consagrados no broadcast nacional, criadora de grande numero de sucesso da musica popular brasileira.

Carmen Costa que tambem realizou tournées com absoluto exito pelos Estados Unidos, realizará nesta Capital uma curta temporada ao microfone da Radio Fox.

A estreia de Carmen Costa está marcada para o dia 16 e constituirá certamente mais um grande sucesso para a sua carreira artistica.

Movimento do Fôro

O promotor Boanerges Soares, acumulando feitos das 2ª e 3ª promotorias da capital, despachou o seguinte expediente,

Na falencia de Paulo Mesquita, opinou em sete pedidos de habilitação retardataria de credito: — da Fazenda Estadual valor de 457,40, do I.A.P.C., valor de 275,00, em ambos os debitos opinou para que o falido falasse; opinou favoravelmente nos quatro seguintes: — Industria de Metros Metalicos, 1.649,20, Artur Eberhardt & Cia. . . . 3.227,60, Ferragens Laminação Brasil S.A. 4.594,20 e H. Engelhard & Cia, 2.865,60. Opinou contrariamente no de Electro Aço Altona Ltda. no valor de 5.934,00, baseando-se na informação de que a mercadoria foi devolvida

— No testamento em que é requerente Cristino Vanderlei disse nada tinha a opor observadas as formalidades legais.

— Pediu o arquivamento dos seguintes inqueritos: referentes á morte acidental de Euclides Ribeiro, referente á sedução em que é acusado Arlindo Gomes de Lima, em vista da maioridade da ofendida, referente á tentativa e suicidio de Wilson Pereira da Silva, que se atirou do pavimento superior do Departamento de Segurança Publica.

— No auto de prisão em flagrante de Elgar Gonçalves Lopes João Crisostomo Cunha, que em dia da semana passada, na agencia do Banco do Brasil, procurava receber um cheque de 35 mil cruzeiros que não lhes pertencia, disse que aguardava o inquerito para oferecimento de denuncia.

— Opinou favoravelmente nos requerimentos de registro de nascimento fora do prazo, de João Isidio, Feliciano Avelino da Silva, Julia Batista Gomes, Ormila Gomes da Cunha, Julia Maria do Carmo e Joana Leocadio da Silva. Opinou contrariamente no de Francisca Maria da Cinceição. Opinou favoravelmente na retificação do registro de nascimento dos filhos menores de Francisco Maximiniano do Nascimento.

— No processo em que é Adalberto Costa, acusado como incurso nas penas do art. 129, por ter a 5 de setembro do ano passado, espancado a mulher Cecilia Marcelino Fernandes, opinou para que fosse expedida precatoria para a comarca de S. José de Mipibu', afim de ser ouvida a testemunha Balduina da Silva.

— No processo em que João Barbosa de Aguiar é acusado nas penas do art. 147 por ter no dia 9 de agosto do ano passado, na granja Suassuna, nas Quintas, ameaçado armado de foice, o proprietario, opinou para que fossem renovadas as diligencias, a fim de serem ouvidas as testemunhas faltosas.

Hoje o recital da Declamadora Marilita Pozzoli

Será realizado hoje no Teatro Carlos Gomes o anunciado recital da renomada declamadora patricia Marilita Pozzoli, a qual se encontra presentemente, nesta capital após percorrer em perigrinação artistica, diversos Estados brasileiros, onde conquistou reais triunfos.

O recital será iniciado ás 20 horas, tendo sido elaborado pela laureada declamadora, um selecionado programa das mais belas paginas de admirados poetas nacionais e estrangeiros, destacando-se "O Corvo" de Poe, numa tradução de Gondim da Fonseca, "A Yara" de Olegario Mariano, "O marroeiro" de Catulo, alem de composições da autoria da propria recitalista.

E' o seguinte o programa organizado:

1ª PARTE

A YARA — Olegario Mariano.

Uultima Confidencia — Vicente de Carvalho

Foi lá no Paraguai — Martins de Carvalho

Dentro da noite — Marilita Pozzoli

Poema de mulher sozinha — Maria Eugenia Celso

Quadros noturnos — Marilita Pozzoli

O Corvo — Edgar POE — Tradução de Godim da Fonseca

Quando eu morrer... — Columbina

Fai Nosso — Marilita Pozzoli

Carta para o soldado que não recebeu carta — Marilita Pozzoli

2ª PARTE

Batuque — Teobaldo de Miranda Santos

Rio da Vida — Marilita Pozzoli

Bor Negocio — Fontoura Costa

O homem que achou alguma coisa — Iveta Ribeiro

A Beata — Vulmar Soelho

Samba — Marilita Pozzoli

O Marroeiro — Catulo da Paixão Cearense

Rita Haywort vae se casar

PARIS, 8 (UP) — A atriz Rita Haywort declarou que ela e o primeiro Aly Khan se casarão o mais depressa possivel, depois do divorcio ontem conseguido pelo principio mas não marcou a data exata.

O divorcio que habitualmente leva três meses foi obtido em seis semanas pelo rico indiano.

Aderiram ao PSP amazonense

MANAUS, 7 (UP) — Divulga-se que aderiram ao Partido Social Progressista sete professores e dois deputados, isto é, os srs. Paulo Mourão, Thales Loureiro, Felix Coelho, Antenor Sarmento, Vicente Schinti, Herbert Palhano, Paulino Gomes e deputados Aderson e Carlos Nobre, respectivamente do PSD e do PTB.

A CIDADE

A propósito das festividades da mi-careme "leitor assiduo" do Diário escreve-nos uma carta fazendo sugestões á Federação Carnavalesca. Trata-se, realmente, de assunto que deveria merecer a atenção dos que com tanto brilhantismo levaram a efeito o carnaval deste ano. Transcrevemos o que sugere o anonimo colaborador:

"Diante do brilho invulgar do nosso Carnaval neste 1949, diante do que presenciámos, fruto do esforço e dedicação da meia duzia que esteve á frente da nossa Federação, no Triduo de Mômo; diante do espirito de compreensão que observamos possuir os senhores da mentôra da Folia em nossa terra, é que tomo a liberdade de vir lançar uma idéia que, embora seja cousa comum em outras plagas, é, aos potiguares, desconhecida quasi completamente.

A exemplo do que acontece em muitas capitais de Estados brasileiros, como Recife, Fortaleza, Belem do Pará, e mesmo na Capital Federal, poderia, ou melhor, deveria, a Federação Carnavalesca do Rio Grande do Norte, levar a efeito os festejos, que tomam aspecto carnavalesco, na Micareme, isto é, no sabado de Aleluia e no Domingo de Pascoa. Seriam iluminadas algumas arterias centrais, — (a Rua João Pessoa e a Avenida Deodoro, são as apontadas), e ai realizar-se-ia o côrso, os desfiles de blocos, ranchos, escolas de sambas, tudo enfim, que concorresse para o embelesamento dos folguêdos.

Confio na bôa vontade, esforço, dedicação e colaboração da imprensa e radio desta terra, dando todo o apoio a esta minha ideia, e aguardando outrossim, o acolhimento pela Federação desta minha sugestão, com toda a compreensão e distinção que a caraterizam".

Está lançada a ideia...

— Y.

Ofensiva geral comunista na China

DIARIO DE NATAL

ORGÃO DOS "DIARIOS ASSOCIADOS"
Fundado em 18 de Setembro de 1939

ANO X — NATAL — Sábado, 9 de Abril de 1949 — Nº 1.841

Procuram os vermelhos forçar uma rendição incondicional dos nacionalistas

Intransigentes os comunistas quanto à ocupação de Nanquim e Shangai — Caça a criminosos de guerra, inclusive Chiang Kai Shek

NANKIM, 9 (UP) — Os comunistas anunciam ter desfechado uma ofensiva geral contra toda uma linha de 160 quilometros, na margem norte do Yangtsé, a leste e oeste de Nankim, acrescentando que foram aceleradas as operações contra Hankow, principal base nacionalista da China Central.

Parece que os comunistas procuram forçar os nacionalistas a uma rendição incondicional.

PRIMEIRO RAID AEREO COMUNISTA

NANKIM, 9 (UP) — A agencia Militar de Noticias, semi-oficial, anunciou que foi efetuado o primeiro raid aéreo dos comunistas contra as posições governistas. Um bombardeiro deixou cair várias bombas sobre Tatukuo e Chipan Shan.

O porto de Tatukuo fica situado na margem sul do Yangtsé, em frente a Anking, situada a 72 quilometros a sudoeste de Nankim. Em Chipan Shan existe uma cabeça de ponte nacionalista.

Dez soldados nacionalistas foram mortos ou ficaram feridos. Presume-se que o referido bombardeiro seja um dos aviões do governo que se passaram para os comunistas.

INTRANSIGENTES OS LIDERES COMUNISTAS DE PEIPING

NANKIM, 9 (UP) — Noticias de fontes fidedignas revelam que os lideres comunistas de Peiping, apesar de se manifestarem dispostos a fazer algumas concessões, mantêm-se intransigentes a respeito da exigencia de que suas forças atravessem o Yangtsé e ocupem as cidades de Nankim e Shanghai, a fim de darem caça aos criminosos de guerra, inclusive Chiang Kai Shek.

Em foco a entrevista de Prestes

RIO, 6 (Meridional) — O "Diario da Noite" reproduz hoje uma entrevista concedida pelo sr. Luis Carlos Prestes ao jornal comunista "Classe Operaria", editada aqui, traçando os rumos do PCB na ilegalidade.

Depois de atacar fortemente os Estados Unidos, diz Prestes: "A pretexto de guerra contra o comunismo e a União Sovietica, o governo Dutra entrega as riquezas do país aos monopolios ianques, submete todo o aparelho do Estado ao controle de "tecnicos" norteamericanos, coloca nesses forças armadas sob o comando de um general ianque e leva assim o país para uma evetual guerra, cujo fim e facil prever".

Depois de acentuar haver perigo iminente de uma guerra, diz que continuará fiel aos rumos de Moscou no caso de guerra contra a União Sovietica.

Vae á Bahia o pres. Dutra de automovel

RIO, 9 (M.) — Informam da cidade do Salvador que o gal. Dutra partirá para a Bahia no proximo dia 22, de automovel, inaugurando a rodovia Rio-Bahia, em companhia do ministro da Viação, do diretor do DNER e outras autoridades.

O chefe do governo será esperado pelo governador Mangabeira, regressando no dia seguinte para o Rio.

Presas diversas pessoas

RIO, (Meridional) — A policia prendeu diversas pessoas quando espalhavam na cidade, cartazes de propaganda do Congresso Pró-Paz.

Premio pelos estudos sobre os atomos

LONDRES, 9 (UP) — A Radio de Moscou anuncia que Georgei Dmitrievitch Latyshev, da Academia de Ciencias Sovieticas, recebeu um dos três Premios Stalin, de duzentos mil rublos pelos seus estudos sobre composição nuclear do átomo.

Essa noticia despertou novas conjecturas sobre o pé em que estará o conhecimento da energia atômica na Russia.

Os outros dois premios foram concedidos ao prof. Sergei Nicolaievitch Vernov, pelas suas experiencias sobre radiação cosmica nas camadas superiores da atmosfera, e ao academico Mickhail Alexeievitch Lacrentyev, pelos seus estudos sobre hidrodinamica

Medida indispensavel ao Brasil

RIO, 9 (Meridional) — Tratando do regime de licença prévia, atualmente vigorante em nosso país, escreve o Boletim da Carteira de Exportação e Importação do Banco do Brasil, o seguinte:

"O sistema adotado em nosso país para assegurar esse controle, vem dando os melhores resultados práticos. E' indispensável, de fato, que essa medida tão util ao país não sofre solução de continuidade nem venha a desaparecer precisamente no momento em que mais necessária se torna a sua vigencia. As dificuldades do comercio internacional não apresentam sinais de ceder nos próximos meses, daí a necessidade de assegurar a preservação de um sistema que permitiu ao país reduzir, da melhor forma possivel, o perigoso deficit de sua balança comercial no ano recem-findo".

Teria afundado propositadamente o rebocador colombiano

MANAUS, 9 (M.) — A imprensa noticia que o rebocador colombiano "Barbosa, teria afundado propositalmente, no rio Solimões, duas embarcações brasileiras, denominadas "Olinda" e "Cauvuxi".

A bordo da primeira, viajavam treze passageiros, que foram todos salvos, não havendo informações sobre a segurança.

A visita do pres. Dutra aos EE. UU.

"Qualquer agressão será repelida pela força", diz o gal. Clay

Como o comandante norte-americano na Alemanha falou aos soldados no "Dia do Exercito"--Conferencia sobre a constituição do Estado alemão

GRAFENWONHER, Alemanha, 9 (U.P.) — O general Lucius Clay disse aos soldados norte-americanos estacionados na Alemanha, que os Estados Unidos estão empenhados em impedir qualquer agressão à Europa Ocidental, "se necessario, pela força.

O comandante norte-americano na Alemanha disse que a entrada dos Estados Unidos no Pacto do Atlantico, deixou-os na obrigação de ajudar a manter a paz.

Falando a cerca de 5.000 soldados americanos reunidos nesta antiga praça de treinamento da Wehrmacht, disse Clay: "Vocês são o simbolo da ainda firme decisão do nosso país de lutar pelos direitos dos homens livres. Reuni-mo-nos à comunidade atlantica e prometemo-nos assegurar a paz e impedir a agressão, se necessario pela força."

O jornal berlinense "National Zeitung", de licença russa, aproveitou o Dia do Exercito dos Estados Unidos para lançar forte ataque publicitario contra os norte-americanos, sua folha de serviços de guerra e o general Clay. Sem se lembrar que os soviéticos estão realizando suas maiores manobras desde a guerra, diz o jornal que "enquanto o mundo confia na paz, os conquistadores americanos fazem demonstrações que, como as antigas paradas de Hitler destinam-se a intimidar o povo". E reitera a velha reivindicação comunista de que a Russia virtualmente ganhou sozinha a guerra, enquanto que os norte-americanos, "que não sabem lutar no campo, bombardeavam as cidades, atingindo as zonas residenciais e poupando as fábricas de material bélico".

REUNIRAM-SE OS 3 GRANDES

WASHINGTON, 9 (U.P.) — Acheson, Bevin e Schuman iniciaram uma conferencia dos Três Grandes ocidentais no Departamento de Estado, às onze da manhã, acompanhados dos respectivos técnicos em assuntos alemães e se espera que a reunião prepare o terreno para a criação do Estado alemão.

Uma fonte francesa informa que um momerandum expondo o ponto de vista dos Três Grandes foi enviado na semana passada ao conselho parlamentar alemão de Bonn, advertindo-o de que a constituição alemã tem que acomodar-se ao ponto de vista dos Três Grandes se que, em caso contrario "não podem esperar aceitarão".

OS MILAGRES DE PORTO VELHO — Gago e paralitico de nascença, falou e andou — Numa impressionante manifestação de fé, milhares de peregrinos afluiram durante o dia de ontem, desde o alvorecer até o anoitecer, a Porto Velho, onde vêm se registrando numerosos milagres atribuidos à Nossa Senhora das Graças. O caso do dia foi o de Belarmino Paiva Loureiro, que aparece na gravura acima. Paralitico de nascença e tambem gago andou diante da multidão emocionada, voltando ainda a falar com facilidade.

(Serviço da "Meridional" para o DIARIO DE NATAL)

Ainda não foi localizado o "Oswaldo Aranha"

RIO, 9 (M.) — Ainda não foi conseguido localizar o cargueiro "Oswaldo Aranha", desaparecido há dias. Considera-se o mesmo perdido. Todavia as estações de rádio do Rio, S. Paulo e Santa Catarina, continuam alertas e transmitem de meia em meia hora, mensagens ao navio.

TERIA NAUFRAGADO

RIO, 9 (M.) — Apesar de todos os esforços não foi possivel localizar o cargueiro "Osvaldo Aranha. Vai se robustecendo assim a impressão de que aquele navio da Companhia de Comercio e Navegação, naufragou.

Para a Constituição da Alemanha Ocidental

BERLIM, 9 (UP) — O governador militar da zona de ocupação norte-americana, gal. Clay, expressou a crença de que os chefes politicos alemães, reunidos em Bonn, chegaram agora rapidamente a um acordo sobre a Constituição da Alemanha Ocidental.

Esse seria o resultado imediato do comunicado dos três grandes chanceleres, publicado em Washington.

O caso Svisrky

A promotoria ofereceu denúncia contra cinco implicados

PORTO ALEGRE, 9 (Meridional) — Após breve eclipse volta novaemnte ao cartaz o sensacional caso dos cheques sem fundos, do qual é figura central o estelionatário Miguel Svirski.

E' que o proomtor José Barros de Vasconcelos, ofereceu denuncia contra as seguintes pessoas, envolvidas na trama tão ardilosamente preparada por aquele comerciante da praça local contra os bancos de Porto Alegre: Ney Py e L. Brunetti Prates, o primeiro, assistente da Diretoria e o segundo, caixa do Banco do Rio Grande do Sul; Samuel Maciel, ex-procurador do Banco Industrial e Comercial; Miguel Svirski e Feliciano Veiga, guarda-livro das firmas do estelionatario.

O rumoroso caso, entra, assim, numa nova e sensacional fase. Sabemos que o oferecimento da denuncia, apresentada pelo promotor José Barros de Vasconcelos, encerra diversas diligencias sigilosas que sómente serão dadas ao conhecimento publico a partir da primeira audiencia do processo.

Desmente a noticia, a União Metropolitana de Estudantes

RIO, 9 (M.) — Uma nota oficial publicada na imprensa, com a assinatura do presidente da União Metropolitana de Estudantes, afirma serem inverídicas as afirmações de que elementos do Congresso Pró-Paz, perturbaram uma reunião do conselho de representantes da U.N.E.

São destituidas de fundamento as noticias

TEREZINA, 9 (M.) — O governador Rocha Furtado, interpelado pela reportagem, disse serem destituidas de fundamento, as noticias que diziam haver procurado os dirigentes pessedistas, afim de conceriar um acordo para a composição da mesa da Assembleia.

Abordará importantes assuntos com o presidente Truman

RIO, 9 (Meridional) — O presidente Dutra não limitará sua visita aos Estados Unidos, a uma simples atitude de cortesia, pois a ida de dois elementos das Comissões de Finanças da Camara e do Senado, revela que outros assuntos serão abordados com o presidente Truman.

Podemos informar que o gal. Dutra tem bem traçado o plano de suas conversações com o presidente dos Estados Unidos. Vai frizar que as relações entre os dois paises, nos ultimos tempos, têm encontrado muitos obstaculos, gerados pela incompreensão de ambos os lados. Recordará a posição que o Brasil tem assumido em face da politica continental, sobretudo os esforços que despendemos durante a guerra. E indicará que o Brasil tem necessidade, para beneficio continental, do reajustamento de suas relações financeiras com os Estados Unidos.

Pede demissão o sr. João Roma

RECIFE, 9 (Meridional) — Tendo em vista o resultado do inquerito, sobre o caso do jornalista José [illegible], o secretário da Segurança, sr. João Roma, dirigiu [illegible] ao governador, a [illegible] do cargo.

O secretário da Justiça foi incumbido de [illegible] o inquerito [illegible] pronunciamento do Tribunal.

Encerrou-se o Congresso dos Jornalistas

S. PAULO, 9 (M.) — Encerrou-se com uma sessão solene, o 1.º Congresso dos Jornalistas. Foram aprovadas várias resoluções, inclusive o estudo do ante-projeto de criação da Ordem dos Jornalistas do Brasil e da indicação do deputado Café Filho em favor do aumento do salário profissional. Foi enviado um oficio à ONU, no sentido da preservação da paz mundial e aprovada uma declaração de principios, [illegible] no direito da necessidade da defesa da liberdade de manifestação do pensamento.

Conferencia com varios lideres politicos o senhor Honorio Monteiro

RIO, 9 (Meridional) — O ministro Honório Monteiro conferenciou reservadamente com vários lideres paulistas. Inicialmente visitou o sr. Cirilo Junior, demorando-se cerca de uma hora no Palácio Tiradentes. A seguir rumou para o Senado, conferenciando com o sr. Nereu Ramos, demoradamente. Depois, em seu gabinete, recebeu outros membros do PSD, inclusive os srs. Costa Neto e Souza Costa.

Diz-se que os contactos prendiam-se á situação politica de São Paulo. A' noite esteve com o gal. Dutra.

Reuniu-se o P.S.D. ortodoxo de Minas

BELO HORIZONTE, 9 (Meridional) — O sr. Benedito Valadares presidiu ontem uma reunião da bancada do PSD ortodoxo, que teve o comparecimento do sr. Ribeiro Pena, vice-governador do Estado Na ocasião fez um relato dos acontecimentos relacionados com o problema sucessorio, aludindo ao empenho do gal Dutra no sentido de que os partidos conduzam as negociações para uma solução harmonica.

Interpelado pela reportagem, disse que se avistará hoje com o sr. Pedro Aleixo e acrescentou que os partidos não podem deixar de sentir a conveniencia da necessidade da supervisão do gal Dutra no exito dos entendimentos.

PREÇO DO DIA
CR.$ 0,80

O sen. Novais Filho e a possibilidade de um candidato unico

Estariam em ponto morto os debates da sucessão

RIO, 9 (Meridional) — O senador Novais Filho declarou que não acredita na possibilidade do lançamento de um candidato unico adiantando: "O desejo do presidente Dutra é encontrar-se um candidato congregando ponderaveis forças eleitorais para evitar surpresas imprevistas e mais ainda para impedir que surja um nome eleito apenas pela quarta parte do eleitorado que comparece às urnas. Disse ainda que o mundo está gravemente ameaçado e em consequencia da iniciativa do chefe do governo só pode merecer aplausos.

PARA O LANÇAMENTO DO NOME DO SR. OSVALDO ARANHA

RIO, 9 (Meridional) — Consta no meio politico que estão sendo realizados entendimentos entre o PTB e o PSD, para lançamento da candidatura do sr. Osvaldo Aranha à sucessão de Dutra.

PROSSEGUE A UNIFICAÇÃO POLITICA DE MINAS

RIO, 9 (Meridional) — O deputado Monteiro de Castro afirmou que a unificação politica de Minas prossegue lenta, mas seguramente

ESTÃO EM PONTO MORTO

RIO, 9 (Meridional) — Os debates em torno da sucessão entraram num ponto morto e segundo estamos informados, é pouco provavel que se venha verificar proximamente, qualquer avanço em face dos ultimos acontecimentos.

Fonte bem informada nos dizia que é proprosito do gal. Dutra retornar ao assunto, após seu regresso dos Estados Unidos.

Sufocada a revolta na Guatemala

Segundo nota do governo as tropas legais reocuparam sem nenhuma luta duas cidades

GUATEMALA, 9 (UP) — A revolta ocorrida no norte da Guatemala, perto da fronteira do México, parece estar inteiramente terminada. O governo anunciou que a insurreição foi completamente sufocada há dois dias, acrescentando que as tropas legais reocuparam sem luta as duas pequenas cidades de Macatan e Carmen, que haviam sido conquistadas pelos rebeldes.

BREVEMENTE DARÃO COMBATE A'S TROPAS DO GOVERNO

CIDADE DO MEXICO, 9 (UP) — Fontes da oposição guatemalteca afirmaram, entem á noite, que suas forças na zona norte da Guatemala, estão descançando, mas que brevemente darão batalha as tropas do governo. Dizem essas fontes que o exercito rebelde está completamente esgotado, depois de três dias e noites de luta continua. Por esse motivo, dispersou-se nas montanhas onde está sendo reforçado rapidamente com elementos chegados de todo o norte da Guatemala.

Mas enquanto a oposição afirma isso, todas as outras noticias da região dizem que nunca chegou a haver contacto entre as tropas do governo e os insurgentes, que o governo da Guatemala, aliás, qualifica de simples bandidos.

DIARIO DE NATAL
Orgão dos "Diarios Associados"
Propriedade da "Empresa O DIARIO Ltda."
Redação e Oficinas: Av. Rio Branco, 325
Fundado a 1 de Setembro de 1939
Diretor e Gerente
EDILSON VARELA
ASSINATURAS:
Ano . . . . . Cr.$ 130,00
Semestre . . . . " 70,00
Avulso . . . . " 0,80
Atrasado . . . . " 1,00
SUCURSAIS:
Serviço de Imprensa Ltda., Rua 7 de Abril, São Paulo
Serviço de Imprensa Ltda., Ed. Odeon (sala 802), Rio de Janeiro

Matas devastadas

Já constituiu objeto de comentários nesta coluna o problema criado pela devastação das matas em nosso Estado. Comentarios ampliados, certa vez, até a apreciação do que ocorre em relação á vegetação ribeirinha das lagôas natalenses, também incluidas, criminosamente, da devastação geral.

Agora, vemos que essa situação é ocorrente em todo o país, pelo editorial de um editorial do grande lider dos "associados", analisando recente Boletim do Serviço de Economia Rural. Editorial no qual se friza que, para se perceber a intensidade do mal, não é preciso, nem percorrer-se o interior do país, observando-se, por exemplo, os seus efeitos destruidores estampados nas erosões do solo, na escassez dos cursos dagua, na desolação dos morros e planícies, na pobreza das lavouras e dos campos. Basta avaliá-lo pelo grande volume da produção extrativa obtida na derrubada e saque das florestas.

Segundo o Boletim, que insere expressiva nota, baseada em dados apurados pelo Serviço de Estatistica do Ministerio da Agricultura, a produção nacional de madeira, lenha, carvão vegetal e dormentes, relativa ao ano de 1946, foi em nivel elevadíssimo, acontecendo, ainda, que impressiona a enorme diferença entre o volume e o valor dos produtos em analise. São muitas dezenas ou centenas de milhões de metros cubicos ou quilos de arvores transformados em alguns milhões ou centenas e dezenas de milhares de cruzeiros.

Compreendem-se, no caso, as cifras referentes á extração de madeiras e dormentes. Destinam-se ás industrias de construções e de moveis, bem como a exportação para o exterior e ao material fixo das ferrovias brasileiras. Insubstituiveis nessas aplicações de carater reprodutivo, é inevitavel o sacrificio das matas que os fornecem. Apenas esse sacrificio pode e deve ser atenuado com o replantio das mesmas espécies, para que não se esgotem rapidamente essas forças de riqueza natural.

Mas no que tange á lenha e ao carvão vegetal, os numeros equivalem a um libelo contra os fazedores de desertos. E' de imaginar a extensão das áreas devastadas para produzir 83.475.152 metros cubicos de lenha e 528.789.600 quilos de carvão.

A recente catastrofe da Zona da Mata, em Minas Gerais, é apontada como uma sevéra advertencia da Natureza, interpretada pelos cientistas, contra as praticas prejudiciais ao revestimento vegetal da terra, que precisa ser defendida como o maior patrimonio do pais.

Resta que aprendamos a lição.

RÁDIO POTÍ S. A.

AVISO AOS ACIONISTAS

A Rádio Poti S. A. avisa aos srs. acionistas que estão á sua disposição na séde desta sociedade á Avenida Deodoro, 245, dos documentos de que trata o artigo 99, do decreto-lei n.º 2.627, de 26 de setembro de 1940.

Natal, 30 de março de 1949.

(a) João de Meiros Calmon
Diretor-presidente

(a) Edilson Cid Varela
Diretor-gerente

Pessedistas desejam o rompimento com a UDN

Murilo MARROQUIM

As noticias sobre a apresentação de quatro nomes dos três maiores partidos do acôrdo, para a discussão sobre o candidato final á presidencia da Republica, não são veridicas. A escolha — diziam os rumores — seria feita pelo presidente da Republica. A verdade é que nem todos os três partidos possuem tantos nomes eleitos, o que não indica não possuam eles uma boa duzia de boas figuras ao posto. Por que os eleitos desses partidos são em numero mais reduzido. A exceção encontra-se apenas na UDN — com os senhores José Americo, Otavio Mangabeira, Prado Kelly e, é obvio, o brigadeiro Eduardo Gomes. Esta é a franqueza inicial da UDN, face á sucessão: possui alguns bons nomes e estes envolvem a existencia de alas. De sua parte, o PSD somente possui, até este instante, declaradamente o do senhor Nereu Ramos; contra ele insurgem-se alguns pessedistas, mas sem apresentar outros candidatos do partido. Potencialmente, o governador Jobim imagina que as dificuldades no plano nacional façam surgir o seu nome, na hora critica. De modo que nenhum partido, até este momento, cogitou de apresentar os quatro eventuais escolhidos, para uma decisão final do general Dutra; e nenhum deles possivelmente se socorrerá de formula tão simbolica.

***

O que existe de verdade, em seguida ao pronunciamento da UDN através do senhor Prado Kelly, é uma grande revolta num grupo do PSD. Considera esse grupo que o partido foi publicamente desafiado; que a UDN, nem bem se iniciaram as conversações, apresentou soluções radicais, inclusive vetando praticamente o nome do senhor Nereu Ramos. Aliás, o vice-presidente da Republica tem sido insistentemente convidado, por esses pessedistas revoltados, a tomar decisão identica. A fazer um pronunciamento do PSD, através de discurso de um seu representante, no Parlamento. Tal pronunciamento equivaleria, praticamente, a um rompimento do acordo inter-partidario, antes mesmo que os partidos oficialmente se entendessem. E, porisso, o senhor Nereu Ramos não está disposto a seguir os conselhos da ala revolucionaria do PSD. O presidente do PSD tem se limitado a ouvir as queixas; ele proprio tem se manifestado, a alguns leaders do seu partido, bastante preocupado com a situação, mostrando-se francamente agastado. Enquanto isso, procura estruturar rapidamente o partido para a sua segunda convenção nacional — na qual serão tomadas as primeiras decisões oficiais para cumprir o que o general Dutra aconselhou: para cumprir o acordo inter-partidario e encontrar um candidato de conciliação. Um leader da direção do PSD declarou-me, hoje, que esse trabalho já está muito adiantado e que, possivelmente nas proximas duas semanas, o partido estará em condições de oficialmente reunir-se. Uma das teses a ser discutida então, será a de saber se, oficialmente, o partido deverá entrar em negociações com o PTB do senhor Getulio Vargas.

***

A proposito da posição do PTB, a evolução tem sido curiosa. Adversarios radicais do sr. Getulio Vargas têm modificado singularmente os seus pontos de vista, na rota de um tremendo realismo politico. Se o ex-presidente apoiar, por exemplo, o sr. Nereu Ramos — então não terá perdão; se inclinar-se para um candidato da UDN, então começará a redimir-se e terá acolhida nacional. Um leader de destaque do PTB e intimo do sr. Getulio Vargas, fez-me varias observações de interesse sobre as possiveis inclinações do seu partido. O seu raciocinio, em suma, pode ser assim resumido: "Não vemos por que a

(Continua na 4ª pag.)

RETRATO DO BRASIL

Balanços de 1948

Em seu numero de março "Conjuntura Economica", publicação editada pela Fundação Getulio Vargas, faz um confronto da situação de sociedades anonimas sediadas em São Paulo e no Rio, em 1947 e em 1948. Essas sociedades anonimas são em numero de 302 e a fonte utilizada para o estudo são os balanços publicados em janeiro e fevereiro. Os ramos explorados pelas citadas empresas são o industrial, o comercial, o de transportes e serviços publicos, o imobiliario, estando os demais agrupados. Os elementos em evidencia são o capital, as reservas, a renda bruta, a renda liquida, e os dividendos.

Em conjunto o capital dessas 302 sociedades anonimas elevou-se de 2 biliões e 145 milhões de cruzeiros em 1947, para 2 biliões e 208 milhões em 1948. Em vista da mudança de criterio na classificação dos lucros suspensos, as reservas cairam de 827 milhões de cruzeiros, em 1947, para 599 milhões em 1948. No que tange á renda bruta, verificou-se aumento de 1 bilião e 680 milhões de cruzeiros, em 1947 para 1 bilião e 893 milhões, em 1948. Tambem com a renda liquida constatou-se pequena elevação: de 557 milhões em 1947 para 556 milhões, em 1948. Quanto aos dividendos modesto crescimento: de 246,6 milhões de cruzeiros, em 1947, para 246,7 milhões em 1948.

A percentagem da renda bruta sobre o capital, que havia sido de 78,3% em 1947, elevou-se para 85,8% em 1948; a da renda bruta sobre a soma do capital e reservas, de 56,5% em 1947 para 57,5% em 1948; a da renda liquida sobre o capital de 25,0% em 1947 para 25,2% em 1948; e a da renda liquida sobre a soma de capital e reservas, de 18,1% em 1947 para 19,8% em 1948. Enquanto isso, a percentagem da renda liquida sobre a renda bruta, que havia sido de 32,0% em 1947, caiu para 29,4% em 1948; a dos dividendos sobre o capital, de 11,5% em 1947 para 11,2% em 1948; a dos dividendos sobre a renda liquida de 45,9% em 1947 para 44,4% em 1948.

Na industria, os resultados financeiros foram ligeiramente melhores, em 1948 do que em 1947. A renda liquida sobre o capital foi de 27,4% contra 25,7% no ano anterior. Mas é no ramo imobiliario que se observa grande melhoria: 14,6 milhões de cruzeiros de renda liquida em 1948, contra 4,4 milhões em 1947. As reduções mais serias se observa nos resultados de transportes e serviços publicos, embora a distribuição de dividendo tenha atingido nivel pouco mais alto que no exercicio precedente.

Problema de bom senso e naturalidade

AUSTREGESILO DE ATHAYDE
(Especial para os "D. A")

Os partidos politicos brasileiros foram convidados a dar uma prova de maturidade e bom senso politicos.

Entregou-lhes o presidente Dutra, como não poderia ser, aliás, de outra forma, a exclusiva responsabilidade na escolha das candidaturas presidenciais.

Não se desinteressou, porém, como igualmente, não poderia deixar de fazer, da conservação do clima de entendimento criado pelo acordo interpartidario, para que dentro dele se faça uma escolha melhor.

* * *

Como devem proceder os partidos?

Tendo em vista, antes de mais nada, o problema capital de nossa existencia republicana, que é o da propria manutenção e vitalidade do regime.

Isso indica, desde logo, como primeiro dever dos agrupamentos do centro, sustentar a coalisão atual de suas forças, para que não se dispersem em aventuras individualistas nem se conspurquem em alianças que os comprometeriam doutrinariamente, provando ao mesmo tempo a insinceridade dos seus propositos.

* * *

Poder-se-á negar a legitimidade do interesse do presidente Dutra em que não se desfaça a coligação á qual deve o êxito e a viabilidade dos seus esforços administrativos?

Seria, sobretudo, altamente lesivo á dignidade da democracia brasileira, um ensaio de retorno a influencias regionalistas, a pretensas uniões de Estados, firmadas á base do prestigio de certas unidades federais contra o predominio constitucional dos partidos nacionais.

Nessa hipotese, as extremas lavariam, aos olhos do povo, a vantagem enorme de pelo menos falar, em nome do Brasil inteiro.

Negociações entre a Russia e a Alemanha

WALTER LIPPMANN
(Copyrigth dos "D. A.")

Acaba de chegar aos Estados Unidos uma importante noticia, proveniente da zona inglêsa de ocupação da Alemanha, por intermédio da Agencia Reuter. Diz-se que, em condições de "absoluto segredo", os líderes conservadores politicos e economicos da Alemanha Ocidental tiveram uma reunião com o antigo embaixador alemão de Moscou, Rudolf Nodolny, que vive na zona soviética e "tem servido ao governo militar soviético para fazer propostas conciliatórias ao Ocidente.

O telegrama da Reuter, que normalmente não teria sido distribuido sem o consentimento das autoridades inglêsas, diz que a reunião se realizou na residência do Dr. Andrees Hermes, antigo lider da União Democratica Cristã e agora chefe das organizações agricolas nas zonas ocidentais. A noticia afirma que estiveram presentes á reunião o Dr. Hermann Puonder, principal autoridade alemã do governo anglo-americano das duas zonas, e o Professor Ludwig Erhard, diretor dos negocios economicos das duas zonas. Cerca de úma dezena de "destacadas personalidades politicas e industriais das zonas anglo-americana e francêsa" foram convidadas.

* * *

E' importante notar que Hermes Puonder e Erhard são homens importantes na Alemanha Ocidental, conservadores, não apenas anti-comunistas mas na extrema direita do socialismo, estando em muito boas relações com as nossas autoridades militares. E' tambem importante notar que a reunião secreta dos mesmos com um diplomata alemão dos dias anteriores á guerra foi revelado pela agencia oficiosa inglêsa de noticias.

Observemos, por fim, que, de acordo com o telegrama, o convite para a conferencia dizia que "os acontecimentos politicos dos ultimos meses têm justificado o recelo de que a divisão da nossa pátria não seja provisória, mas se torna permanente ou pelo menos muito prolongada".

* * *

E' dificil pensar que a noticia não seja verdadeira. Uma agencia de responsabilidade como a Reuter, que funciona sob o contrôle do governo militar inglês, não distribuiria um telegrama com tantas e tão sensacionais afirmações, de fatos se êle não fosse a expressão da verdade. Alem do mais, a noticia merece credito porque mais cedo ou mais tarde não poderia deixar de haver negociações dessa natureza entre o Oeste e o Leste da Alemanha.

A idéia, tão favorecida pelos ignorantes das coisas da Alemanha, de que os alemães do Oeste, porque são anti-comunistas, se arregimentarão grata e obedientemente para a guerra fria que é e sempre foi uma ilusão das mais perigosas. Os alemães, especialmente os conservadores, que tem sido tão extremadamente nacionalistas e patriotas durante muitas gerações, ter-se-iam tornado, caso essa mitologia oficial fôsse verdadeira, extremamente anti-nacionalistas e impatrioticos de repente. Na realidade, os alemães se mostrariam privados da mais humana e simples capacidade de interessar-se se não compreendessem que a guerra fria que divide a Alemanha representa ao mesmo tempo um extremo perigo e uma imensa oportunidade.

* * *

O perigo seria, caso estourasse a guerra, haver na Alemanha ao mesmo tempo que tomasse uma cidade ou uma aldeia enforcaria ou fuzilaria os adversarios. Quanto á guerra internacional, os alemães devem estar acompanhando as discussões sérias mas notavelmente ingênuas sobre a defesa da Europa com dez, vinte ou trinta divisões no Reno, no Loire ou nos Pirineus.

Ainda que tenham ouvido a sugestão de que o potencial militar da Alemanha em homens é digno de atenção, não podem deixar de ter observado que a Alemanha Ocidental entre o Elba e o Reno será o principal campo de batalha.

* * *

Supor que os alemães nada farão, especialmente quando vão ter uma constituição, um

(Continúa na 3.ª página)

Militares e civis em face do Pacto do Atlantico

MARK SULLIVAN
Copyrigth dos "D. A."

Um dos grandes principios da democracia é que os militares devem sempre ficar subordinados a autoridade civil. Foi unicamente graças á observancia desse principio que a democracia sobreviveu neste pais, na Iglaterra, na Holanda, na Escandinavia e na Suiça.

Estamos agora ingressando num grande pacto militar, juntamente com outros paises democraticos, com o intuito de proteger a democracia de uma grave ameaça externa. Os termos do pacto prevêem a necesidade de cooperação militar para enfrentar essa ameaça. Os entendimentos militares para os planos em conjunto e o comando combinado serão feitos de acordo com os termos do pacto.

Mas é muito claro que, alem de um estado maior militar conjunto e de um só comandante em chefe, as nações do novo grupo defensivo precisarão tambem de um organismo de qualquer especie capaz de apresentar uma politica unificada no mais alto nivel civil, um organismo do qual os militares recebem ordens.

Numa nação democratica, o chefe civil do estado dá ordens aos generais aos almirantes e aos generais do ar. Numa união de nações democraticas deve haver tambem uma autoridade civil que dê ordens aos chefes militares das forças combinadas.

Do contrario a unidade militar de comando não poderá ter significação. Nenhum comandante em chefe pode servir a dois, tres ou

Há experiencias suficiente para provar isso. Por exemplo, na Guerra da Independencia dos Estados Unidos a aliança com a França não produziu exitos militares mesmo depois da chegada de tropas francesas, enquanto não se chegou a um acordo entre os dois governos, em virtude do qual as forças francesas foram colocadas sem restrição de especie alguma sob o comando do Washington. Só então, terminaram as oportunidades desperdiçadas e os movimentos desordenados e nós vimos a campanha magnifica e Yorktown levada a uma conclusão vitoriosa.

Na primeira Guerra Mundial, os Aliados não quiseram criar um organismo politico para assumir a direção suprema da guerra, senão quando se viram em novembro de 1917, á beira do desastre. Nessa ocasião, a Russia fôra afastada da guerra, a Italia sofrera uma tremenda derrota em Caporette e os aliados, na primavera de 1948, viam-se na contigencia de lutar na frente ocidental contra todo o poder alemão.

Só então, os estadistas aliados criaram o Supremo Conselho de Guerra que era formado pelo Primeiro Ministro e por outro ministro de cada um dos paises aliados, sendo o Presidente Wilson representado pelo Coronel E. M. House. Daquela ocasião em diante, a sorte dos Aliados começou a mudar Sob a direção do Supremo Conselho de Guerra foi possivel afinal nomear um comandante em chefe, que foi Foch, o qual tinha um chefe civil de quem podia receber ordens e a quem podia recorrer para conseguir apoio. As tentativas anteriores de comando unificado haviam falhado, com Joffre e Nivelle, porque aqueles oficiais não podiam na realidade servir a dois governos o francês e o inglês que nem sempre estavam de acordo em relação ao que se devia fazer.

Na segunda Guerra Mundial tivemos a sorte extraordinaria de ter dois chefes de estado civis, Roosevelt e Churchill, que se compreendiam e estabeleceram uma especie de alto comando politico de excelentes resultados. Mas é preciso não esquecer que se tratou de sorte. Da proxima vez, não podemos contar com improvisações nem com remendos. Temos de fazer planos para remediar essa necessidade.

Do contrario, poderemos ter um estado-maior perfeito e eficiente na União do Atlantico Norte sem nenhuma orientação politica. Dessa maneira poderá acontecer que não saibamos o que fazer ou que nada façamos até que seja muito tarde. Não adianta oferecer essa vantagem aos nossos adversarios numa salva de prata.

Será muito mais importante ter um estado maior conjunto e escolher um comandante em chefe. Ninguem poderá servir melhor para o cargo do que Ike Ensenhower. Mas o proprio Eisenhower terá de ser apoiado por uma autoridade que articule o poder civil das democracias que ele terá de defender.

Os estados da União Ocidental estão elaborando planos para um conselho que represente os varios governos da Europa Ocidental. A União do Atlantico Norte precisará de alguma coisa no mesmo genero. E' de esperar que se estejam preparando planos nesse sentido.

PORTO - AEROPORTO

O PORTO

LOIDE BRASILEIRO — Sairá do Rio dia 11, o paquete Rodrigues Alves, sendo aqui esperado dia 18. Prosseguirá para o norte, até Belem e escala.

— De Belem é esperado em nosso porto, no dia 17 o paquete Pará, prosseguindo para o sul, até o Rio e escala.

— Do norte, é esperado aqui na 1ª quinzena deste, o cargueiro Barbacena. Prosseguirá daqui para o sul, até Itajai e escala, recebendo carga.

— Sairão breve de Porto Alegre, em demanda dos portos do norte, até Natal, os cargueiros Rio Tocantins e Rio Parnaiba, sendo aqui esperados na 2ª quinzena deste. Retornarão ao porto de origem e escala, recebendo carga.

— Sairá brevemente de Belem, em demanda dos portos do sul, o cargueiro Rio Doce, sendo aqui esperado no dia 10. Prosseguirá daqui para o sul, até Santos e escala, recebendo carga.

— Saiu de Porto Alegre em demanda dos portos do norte, até Natal, o cargueiro Carioca, sendo aqui esperado dia 20. Retornará daqui ao porto de origem e escala, recebendo carga.

— Está sendo esperado no dia 23 o cargueiro Jangadeiro, procedente de Porto Alegre. Rertornará daqui ao porto de origem.

COMPANHIA COSTEIRA — — De Santos é aguardado aqui dia 11 o cargueiro Aragano. Daqui irá a Fortaleza.

— O paquete Itaimbé, vindo de Belem, está sendo esperado aqui dia 20. Prosseguirá para Porto Alegre e escala.

— O paquete Itanagé está sendo esperado aqui dia 11, vindo de Porto Alegre e escala. Prosseguirá daqui para o norte, escalando em Fortaleza, São Luiz e Belem.

— O paquete Itahité é esperado aqui dia 27, vindo de Porto Alegre e escala. Prosseguirá para o norte, escalando em Fortaleza, São Luiz e Belem.

— O cargueiro Itaguassu' está sendo aguardado aqui dia 10, vindo do sul. Retornará ao sul, escalando em Cabedelo, Recife, Rio e Santos, recebendo carga.

—De Belem e escala, está sendo esperado aqui dia 10, o paquete Itapé. Prosseguirá para o sul, escalando em Recife, Maceió, Salvador, Rio, Santos, Rio Grande e Porto Alegre.

CIA. COM. E NAV. — O cargueiro Pirangi está sendo aguardado aqui, provavelmente dia 10, procednete do sul. Daqui irá a Fortaleza e Macau.

MOORE MAC CORMACK — O Mormacreed é esparodo aqui dia 20, procedente dos portos do sul. Daqui rumará para os portos de Nova York e Philadelphia.

LAMPORT E HOLT LINE — De Nova York é esperado aqui dia 9, o Jutahy. Retornará daqui ao porto de origem, recebendo carga.

PROXIMAS SAIDAS DE NOVA YORK:

O Mormactern sairá dia 22 de abril.

— O Mormacdale sairá dia 6 de maio, todos para portos brasileiros.

THE BOOTH LINE — — Para a 1ª quinzena de abril, vindo de Nova York, está sendo esperado em nosso porto o vapor Dunstan.

AGENCIAS DE TRANSPORTES

A Agencia Informadora Potiguar, com escritorios á Rua Ferreira Chaves, nº 74 e Av. Duque de Caxias 182, nesta cidade, mantem Sopas, Caminhões Mistos, ás quintas-feiras e domingos para Mossoró e Fortaleza, ás 6 horas da manhã, e para Campina Grande ás terças e sextas-feiras. Pa- Recife ás terças-feiras e sabados.

AVIAÇÃO

CRUZEIRO DO SUL — De Belem para o Rio, passou dia 7, o PP-CBV, tendo desembarcado aqui:

De Fortaleza: Joaquim Garcia. Conduzia em transito 15 passageiros.

Embarcaram para Recife: Henrique Magalhães de Oliveira, Inês Dantas de Oliveira, Chester Nelson Wentworth, José Batista do Rego Pereira, Camilo de Meneses, Sidney Campos Hesketh e Suzana Falangola.

Para procurar o cargueiro "Osvaldo Aranha"

RIO, 8 (M.) — Todos os navios e os aviões em viagem para o sul tiveram ordem de ficar atentos á procura do cargueiro "Osvaldo Aranha" da Companhia de Comercio e Navegação. Aquele vapor partiu de Imbituba, com um carregamento de carvão e deveria ter chegado ao Rio a 3 do corrente, mas, até agora não ha qualquer noticia sua. A tripulação do Osvaldo Aranha é de trinta e seis homens.

MOORE-McCORMACK Lines

"MORMACREED" Esperado do Sul a 20 de abril, receberá cargas para Nova York.

PROXIMAS SAIDAS DE BALTIMORE E NOVA YORK

"MORMACTERN" Sairá de Nova York a 22 de abril

"MORMACDALE" Saira de Nova York a 6 de maio

Mais informações com

MOORE-McCORMACK (NAVEGAÇÃO) S. A.

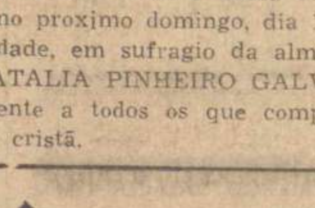

RECIFE - SÃO LUIZ - BAHIA - RIO - SANTOS - BELÉM - SÃO PAULO

NATAL: Rua Frei Miguelinho, 14

RUY MOREIRA PAIVA

FONES 1048 e 1035 — CAIXA POSTAL 60

✝

NATALIA PINHEIRO GALVÃO

Missa de 30º Dia

Joaquim Coêlho Galvão, filhos, genros e nóras convidam os parentes e amigos, para assistirem a missa de 30º Dia que mandam celebrar, no proximo domingo, dia 10 ás 6 horas, na Matriz desta cidade, em sufragio da alma de sua esposa, mãe e sogra, NATALIA PINHEIRO GALVÃO.

Agradecem antecipadamente a todos os que comparecerem a esse ato de piedade cristã.

✝

MARIA VERAS BEZERRA

Missa de 7º Dia

Adelina Veras Bezerra, Amália Bezerra Veras e filhos, Dioclecio Veras Trindade, esposa e filhos (ausentes), Elizabeth Moura Veras Bezerra e filhos, convidam seus parentes e amigos para assistirem á missa de 7º dia que será celebrada por alma de sua querida e inesquecivel MARIA VERAS BEZERRA, ás 6,30 horas do dia 11, segunda-feira, pelo padre Benedito Alves, no altar mór da Catedral.

Desde já se confessam agradecidos a todos que comparecerem a êsse ato de caridade cristã.

NAS ONDAS DA SUCESSÃO

GETULIO — Que é isso, como você chegou até esse barco?

NEREU — Cheguei? Fui jogado.

(Charge de Augusto Rodrigues — Distribuida pela AGENCIA MERIDIONAL)

CINE RIO GRANDE

Avenida Deodoro, 635 — Fone: 1531

— HOJE —

Matinée ás 15,30 — Soirée ás 20 horas

ALMA TORTURADA

com Allan Ladd, Veronica Lake e Robert Preston

Era generoso... e era bom... mas o destino fez dêle um desalmado.

AMANHÃ — Matinée ás 15,30 — Soirée ás 18 e 20,15 horas

A C O R D E S D O C O R A Ç Ã O

com JOAN GRAWFORD e JOHN GARFIELD

A historia de três amôres que são a gloria e o tormento de três almas...

NOTA — Excepcionalmente a 2.ª sessão da soirée terá inicio ás 20,15 horas.

A's 9,30 horas — Preço unico: Cr.$ 3,60

Grande matinal com Jornais, shorts, naturais e outros complementos

MOÇAS E SENHORAS DO INTERIOR

(Qualquer cidade, Distrito ou Vila!)

Oferecemos ótima oportunidade, para nas horas vagas, obterem ótimo rendimento mensal, com pouco trabalho. Interessa para moças e senhoras ativas e desembaraçadas !Escrevam imediatamente á Caixa Postal 3717 S. Paulo, sem compromisso. Negocio honesto, positivo e lucrativo.

MEDICINA PARA TODOS

CRETINOS

Alvaro Vieira

Ha diversos tipos de cretinos. Não nos referimos aqui aos chamados cretinos na linguagem do povo e até dos medicos, mas aos cretinos endócrinos, aos cretinos por deficiencia tiroideia. Na verdade encontramos a tres por dois individuos cretinos na inteira significação do termo, mas não aparentâm dificiencias glandulares. Trata-se aí de personalidade cretina o que definiremos em outra ocasião. Por agora falemos do cretinismo endêmico, congênito, que atinge naturalmente uma região, uma localidade. Via de regra a doença é congênita, e se verifica em um dos pais. São tipicas perturbações tiroideias, ou são tambem cretinos atenuados, disfarçados. Dizem os autores que a molestia ataca mais as mulheres que os homens, na proporção de dois para um; entretanto, outros afirmam que é justamente ao contrario, os homens padecem mais vezes que as mulheres, na mesma proporção. Dessa maneira, fiquemos no meio termo: ha cretinos em igual quantidade para ambos os sexos.

Quando nasce uma criança com deficiencia de tiroide, ou mesmo falta dessa glandulá, vamos ter o cretino através do retardamento de crescimento, particularmente dos ossos longos, que são curtos, tortos e frequentemente deformados. Ao crescer aparecem-lhe bócio fibroso equistico, e frequentemente são prognaticos. Os cretinos são figuras apagadas, baixinhos, pouco passam de um metro; são barrigudos e tem pele de sobra, particularmente na cabeça. Procurando-se aproximar o couro cabeludo de junto da orelha de um lado a outro, fazem-se numerosas rugas no alto da cabeça. São pessoas abobalhadas, frequentemente surdas, tem quase nenhuma memoria, faltam-lhes o senso até para as coisas mais comesinhas e tem um linguajar ininteligivel. Infelizmente o tratamento dessa triste coleção é dos mais precarios. Depois de constituidos, tornados adultos, não ha mais remedios. No inicio, na fase infantil, os preparados á base de tiroide dão otimos resultados; mas, devem ser manejados por bons medicos, perfeitos conhecedores do assunto, para não agravar a situação.

Negociações entre...

(Conclusão da 2ª. pag.)

governo, eleições e autoridades dependentes dos votos alemães, é supor o impossivel. Bastaria o instinto de conservação para forçá-los a fazer o que o telegrama da Reuter afirma, isto é, entrar em negociações com os russos para a solução que o governo soviético e as potencias ocidentais parecem incapazes de encontrar.

Sem duvida, as potencias ocidentais podem ainda impedir alemães e russos de entrarem em entendimentos. O telegrama da Reuter, revelando a conferencia secreta, pode interromper as negociações. Mas de uma maneira ou de outra essas negociações terão de continuar, porque os alemães e os russos têm muito o que ganhar com isso e muito o que oferecer uns aos outros.

Herr Nadolny, o diplomata alemão da zona soviética, é, segundo se diz, membro do Circulo Nauheim, uma organização dos conservadores alemães com séde na Alemanha Ocidental. As propostas publicas do Circulo Nanheim querem que toda a Alemanha seja estabelecida, em virtude de um tratado internacional e da sua propria constituição, como um estado federal neutro, desarmado, sem fortificações e inviolável. Essa proposta, feita na forma de um projeto de tratado, mereceu comentarios favoraveis de um jornal alemão da zona soviética, que é orgão do Exercito Vermelho.

Decerto, as coisas não ficarão nisso. Creio razoavel presumir que, nas conversações secretas que se estão realizando entre os russos e os alemães, as discussões devem girar em torno do que aconteceria se as potencias ocidentais concordassem com a proposta e do que os alemães e os russos deveriam fazer, caso as mesmas não a aceitassem.

* * *

Tenho a impressão de que as negociações russo-alemãs prosseguirão de qualquer maneira. Mas se nos negarmos a discutir numa reunião das quatro potencias a neutralização e evacuação da Alemanha, as negociações russo-alemãs serão aceleradas e ganharão crescente importancia em virtude da pressão dos eleitores alemães e dos politicos que para êles apelam. A nossa recusa faria com que parecessemos partidarios da divisão, da ocupação e transformação da Alemanha em campo de batalha e, dessa maneira, a nossa posição, para os efeitos da propaganda, seria indefensave. Sabotaria fatalmente a ocupação e destruiria não só o nosso contro como a nossa influencia na Alemanha.

Se, por outro lado, convenientemente preparados e com homens hábeis para representar-nos, aceitássemos as negociações para uma solução que abrangesse toda a Alemanha, poderiamos ter a esperança de exercer uma influencia suficiente. Só então, quando não pudessemos ser identificados com a divisão, a ocupação e o risco de guerra, a resistencia ideologica do Ocidente ao Oriente, o médo da Russia e a dependencia economica da Alemanha Ocidental, bem como a perspectiva de sua restauração no mundo civilizado, trabalhariam em nosso favor.

Informações uteis

FARMACIAS DE PLANTÃO

Farmacia Guilherme, á praça Augusto Severo.

Farmacia Coêlho, á rua Amaro Barreto — Alecrim.

FILMES DO DIA:

RIO GRANDE — A's 15,30 20 horas — "Alma Torturada", com Allan Ladd, Veronica Lake e Robert Preston.

Preço: Cr$ 7,20.

REX — A's 15,30 e 19,45 — "Perdidas", uma grande produção italiana de profunda emoção interpretada pelos melhores artistas da Italia.

Preço: Cr$ 6,00.

S. LUIS—A's 15,30 e 19,45— "Noturno", uma produção da RKO, com George Raft e Lynn Bari.

Preço: Cr$ 6,00.

ALECRIM — 15,30 e 19,45 — "Um Lirio na Cruz", com Joel Mac Crea.

S. PEDRO —15,30 e 19 30 — "Festa Brava", um grande tecnicolor, com Ester Williams.

POPULAR — 15,30 e 19,30— "Marujos Improvisados", com o Gordo e o Magro.

PAGAMENTO NO TESOURO FEDERAL

O Tesouro Federal pagará até o dia 12 o pessoal que não recebeu nos dias indicados na presente escala.

ESTADUAL

O Tesouro Estadual pagará até o dia 12, a todos que deixaram de receber nos dias designados.

PAGAMENTOS DAGUA

A Repartição de Saneamento de Natal está avisando que começou as cobranças das Taxas Dagua e Esgotos, referentes ao trimestre de janeiro a março.

TELEGRAMAS RETIDOS:

Encontram-se retidos os seguintes telegramas na Diretoria dos Correios e Telegrafos:

Alfredo Bandeira da Costa Contabil; Fermos; Francisco Bittencourt; Gileno; Hesequio Fernandes, Cel. Bonifacio 168; Julia Revoredo; Jerusalem; Joaquim Costa Atraente; Luiz Barbosa de Melo; Lopinho para João; Maria Nazaré Costa. Pedro Velho; Olindina M. da Conceição; Olavo Rodrigues Pinheiro, Petropolis 443; Valdemar Duarte 21 de Março 661; Dr. Zulmar Veras, Pensão America.

Registro Civil

Foram feitos, durante o dia 5 do corrente mês, no Quarto Cartório Judiciário desta cidade, os seguintes registros:

NASCIMENTOS:

Jaime Olimpio do Nascimento, nascido no dia 3 de abril de 1932, filho de José Olimpio do Nascimento e de d. Maria do Carmo do Nascimento;

— Benedito Pereira de Lima, nascido no dia 9 de julho de 1932, filho de Luiz Ferreira de Lima e de d. Julia Ferreira de Lima;

— Angelo de Santana Gois, nascido no dia 10 de março de 1925, filho de José de Santana Gois e de d. Maria Delmira da Conceição;

— José Moura Bezerra, nascido no dia 20 de maio de 1932, filho de Manoel Moura Bezerra e de d. Maria das Neves;

— Miguel Fernandes da Costa, nascido no dia 12 de abril de 1942, filho de Francisco Tavares da Silva e de d. Emilia Fernandes Costa;

— Hilda Fernandes da Costa, nascida no dia 12 de fevereiro de 1944, filho de Francisco Tavares da Silva e de d. Emilia Fernandes Costa:

— Severino Pereira da Costa, nascido no dia 29 de março de 1949, filho de Aprigio Pereira da Costa e de d. Maria Gomes da Costa;

— Daniel Severo da Fonseca, nascido no dia 11 de novembro de 1942, filho de João Tiburcio da Fonseca e de d. Severa Ericina da Fonseca:

— João Bueno Medeiros de Sousa, nascido no dia 1 de abril de 1949, filho de Melquiades Januario de Sousa e de d. Maria Edite Medeiros de Sousa:

— Neide Gomes da Silva, nascida no dia 20 de novembro de 1933, Naide Gomes da Silva, nascida no dia 5 de julho de 1943, Francisco Gomes da Silva, nascido no dia 10 de maio de 1945 e José Gomes da Silva, nascido no dia 9 de maio de 1946, filhos de Celestina Gomes da Silva:

— Inez Garcia dos Santos, nascida no dia 3 de setembro de 1936, Antonio Garcia dos Santos, nascido no dia 21 de fevereiro de 1939 e José Garcia dos Santos, nascido no dia 20 de abril de 1940, filhos de Maria José dos Santos;

— Antonio Miguel dos Santos, nascido no dia 20 de fevereiro de 1939 e Iva dos Santos, nascida no dia 14 de março de 1948, filhos de Augusto Miguel dos Santos e de d. Raimunda Claudino dos Santos;

— Maria das Graças de Moura Cocentino, nascida no dia 30 de março de 1949, filha de Humberto Cocentino e de d. Maria de Lourdes Moura Cocentino.

CASAMENTOS — Não houve.

OBITOS:

Maria Nobre Hgois, com 83 anos de idade, viuva, de prendas domesticas, natural deste Estado, filha de Manoel Ferreira Nobre e de d. Joana dos Reis;

— Melquiades Alves Mendonça, com 3 meses de idade, filho de Pedro Alves Mendonça e de d. Cecilia Bonifacio Mendonça;

— Geraldo Ferreira com 1 mes e 25 dias de idade, filho de Francisco Ferreira e de d. Maria Nazaré Ferreira.

— Marcos Antonio dos Santos, com 2 meses de idade, filho de Francisco Alves de Sousa e de d. Rosalia Rosa de Sousa:

— Pedro Crisostomo dos Santos, com 3 meses de idade, filho de Miguel Crisostomo da Silva e de d. Olimpia dos Santos.

PEQUENOS SEGREDOS DO MUNDO

Incentivando o vôo em planadores — O misterio da origem do homem — Um remédio milagroso

Na Camara dos Comuns, em Londres, o sub-secretario de Estado do Ar, sr. De Freitas, declarou que esperava o dia em que todo o pessoal de terra da RAF tivesse oportunidade de aprender a voar durante algum tempo de sua carreira. A RAF está incentivando os vôos em planador como pratica esportiva, se gundo disse o subsecretario do Ar, e começará a proporcionar instrução em três escolas de principiantes. O subsecretario do Ar falou em resposta ao sr. Walvell Wakefield, membro conservador, que se referiu ás vantagens dos vôos em planador não só como esporte e recreação, mas igualmente para o estudo de meteorologia, promovendo interesse no ar entre o pessoal de terra, as tripulações e o pessoal de outros ramos que normalmente não vôa.

* * *

SEGUNDO um telegrama da Reutres, o dr. Robert Broom, antropologista e paleontologista sul-africano, predisse que, este ano, numa fase das mais importantes da historia da humanidade e do mundo, seria resolvido o problema da ascendencia do homem. "A evolução do homem é quase uma questão religiosa. O mundo precisa de resultados imediatos e devemos consegui-los, pois que de tanto muitas coisas dependem". O dr. Broom fez importantes descobertas em Swartkrane, no Transvaal, há quatro meses. Dentre seus achados conta-se um maxilar inferior e grande parte de um maxilar superior do "elo perdido". Tambem partes de outra queixada humana pre-historica foram encontradas em principios deste mês. "O craneo é o maior até aqui encontrado. Temos de encontrar ainda uma aboboda craniana, mas, a julgar pelo tamanho do maxilar inferior, penso que o cerebro poderia atingir o padrão de um homem inferior" — acrescentou.

* * *

IMPORTANTE empresa droguista da Grã-Bretanha desenvolveu e apurou as qualidades de uma substancia que pode ser usada contra três doenças diferentes. Conhecida por PFP, a referida substancia foi há tempos experimentada para possivel utilização como gás de guerra. Posteriormente, foram descobertas suas notaveis propriedades para o tratamento das seguintes molestias: Glaucoma (doença dos olhos), Myotonia Gravis — doença caracterizada por progressivo enfraquecimento muscular; e Paralytic Ileus, ou seja, paralisia do intestino delgado. Nos olhos, para tratamento do glaucoma, o remedio é administrado em gotas, e para dois outros casos em injeção.

Ouçam ZYB-5 Radio Poti

Aprovada uma investigação sobre o julgamento do cardial Mindszenty

LAKE SUCCESS, 8 (UP) — Mesmo em face das objeções sovieticas, foi aprovada uma investigação sobre os julgamentos do cardeal Mindszenty e dos sacerdotes protestantes bulgaros, pelo comité geral da Assembléia Geral da ONU. A votação foi de 11 contra 2 votos e uma abstenção.

A Russia e a Polonia votaram contra O Irã não depositou seu voto.

CRIME E CASTIGO

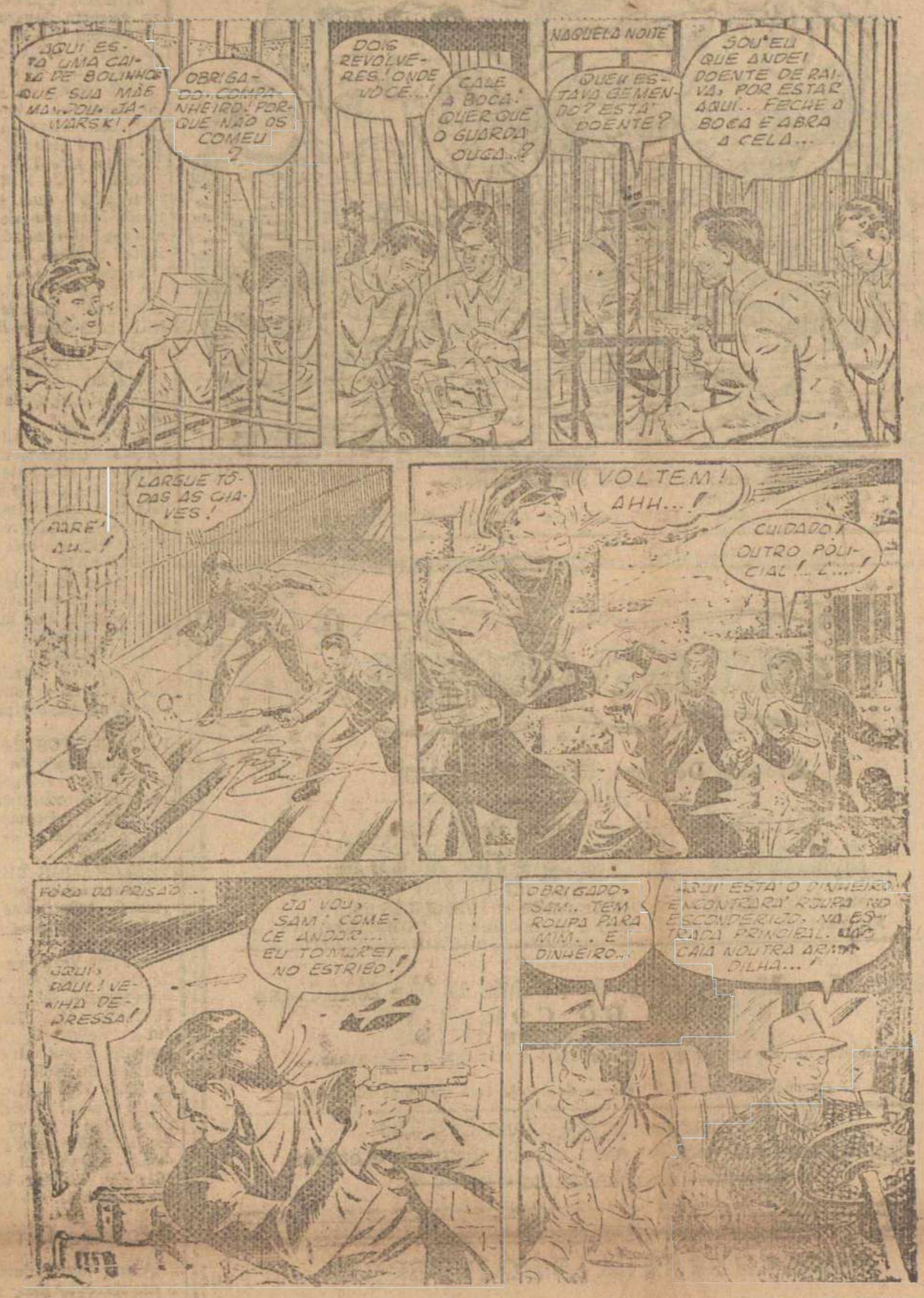

Fatos policiais

Fugiu das malha da policia um perigoso arrombador

Apurou nossa reportagem, na manhã de hoje, ter fugido das malhas da policia o perigoso arrombador Francisco Reinaldo Filho, companheiro de aventuras de Parazinho e que viera a Natal, a mando deste exclusivamente roubar duas relojoarias.

Francisco Reinaldo Filho, mais conhecido por "Magro" fôra preso domingo ultimo às 16 horas, pelos investigadores Arnaldo Barbosa e José Clementino de Farias, tendo sido recolhido no mesmo dia para o xadrez da 2ª Delegacia de Policia, na Ribeira.

Confessara na Secção de Roubos e Furtos ter sido "enviado" por Parazinho para fazer "dois trabalhos" em Natal. No entanto, lhe acontecera o mesmo do sucedido ao seu colega de profissão. Havia chegado no sabado e logo no domingo à tarde, havia sido detido

NUNCA FALHARA ANTES...

No xadrez afirmara aos seus "colegas" que lá se encontravam, que não voltaria à Fortaleza sem realizar os dois referidos arrombamentos, pois até aquela data não havia falhado. Adiantou, ainda, que conseguiria fugir com brevidade e, então, cumpriria a palavra empenhada a Parazinho.

Premeditando a fuga e os dois arrombamentos, pedira emprestado a um dos presos, um cruzeiro e vinte centavos, adiantando que era para comprar duas caixas de fosforos para fazer o trabalho...

FO ITRABALHAR NA CONSTRUCÃO DO QUARTEL

Por determinação do Chefe da Secção de Roubos e Furtos, foi Francisco Reinaldo Filho enviado para trabalhar na construção do novo Quartel da Policia, no Tirol, quarta-feira ultima

Nos dois dias seguintes a sua chegada, demonstrara bastante interesse no trabalho, procurando não despertar a atenção dos guardas o que, de fato conseguiu, pois na tarde de ontem, conseguiu fugir em grande disparada, desaparecendo quando procurava alcançar o caminho da Lagôa Seca.

CUMPRIRA', MESMO, A PROMESSA?

Não deixa de ter sido uma imprudência, por parte da policia, ter mandado para trabalhar na construção do Quartel da Policia, um arrombador perigoso, como Francisco Reinaldo Filho, o qual afirmara mesmo a alguns investigadores que cumpriria a promessa assumida com Parazinho, de que arrombaria as duas relojoarias

Pessedistas

(Conclusão da 2ª. pag.)

UDN deva unir-se ao PSD; psicologicamente, seria um erro, porque o partido do brigadeiro aos olhos do povo teria aderido ao partido oficial, e jamais este à UDN. Ponto que o eleitor não perderia de vista. De modo que a coligação entre a UDN e o PTB seria a mais natural — porque aí não haveria adesão de qualquer dos dois. Ambos se manteriam partidariamente independentes. Getulio uniria o PTB para esse acordo, da mesma forma que o brigadeiro uniria toda a UDN".

***

Nesse intermedio, a posição do general Dutra se mantém estavel. O presidente foi aconselhado a manter o maior alheiamento possivel da questão politica, no momento, a fim de que os partidos certamente se desentendam e chegue a ocasião para que ele intervenha. O general Dutra cumpre a risca os conselhos e a viagem aos Estados Unidos o ajuda.

VENDE-SE, uma serraria com motor a gasolina e duas casas residenciais anexas, situada no local denominado Mato Grande junto à Estação Experimental "Valbert Pereira", em Serra Verde, à margem da estrada de rodagem Natal-Macau, possuindo 500 hectares de matas não exploradas distante da mesma cinco quilometros.

A quem interessar dirija-se ao Sr. Manoel Moura Bezerra na Estação Valbert Pereira, o qual explicará o motivo da venda.

Conserve seu Sorriso!

SE VOCÊ é garçon, aprenda a sorrir. Sorria sempre, a todo o instante. Mostre-se alegre e bem humorado. Verá que diferença isso faz — no fim do dia! Um sorriso de cortezia nos lábios do garçon é sempre uma promessa para o freguês — uma garantia de que êle será bem servido — e isso até abre o apetite e facilita a digestão! Se você é garçon, pois, aprenda a sorrir — a sorrir com sinceridade — que o sorriso para você é altamente vantajoso...

...mas se o seu figado não o deixa sorrir, tome

BOLDOFIL

— o amigo figadal do seu figado!

PRODUTO DO LABORATÓRIO LICOR DE CACAU XAVIER S. A.

Oportunidades

CASAS

ALUGA-SE a casa na praia de Areia Preta, de propriedade do des. Floriano Cavalcanti, onde funcionou o Bar Leblon.

Tratar com Madruga na Camara Municipal.

CASA A VENDA

VENDE-SE uma otima casa, situada no aprazivel bairro do Tirol, à Rua Açu', 559. Tratar na mesma.

ALUGAM-SE duas confortaveis salas servindo para consultorios, escritorios de representações, à Rua Ulisses Caldas, 116, 2º andar, Edificio Progresso. Tratar no Banco do Povo S|A, nesta.

VENDE-SE u'a casa com bastante comodo á rua Trairi 579, bairro de Petropolis. A planta da mesma, preço e mais informações á tratar á rua Chile 79 ou pelo telefone 1296.

VILA

Vende-se uma composta de seis comodos, com banheiros, aparelhos sanitarios, com terreno próprio, medindo 12 metros de frente por 12 de fundos, situada na Rua Pedro Americo, junto à Casa Santa Maria, rendendo mensalmente 600 cruzeiros. Tratar á Rua Cel. José Bernardo, 1011.

Ponto Comercial

— BAR BOLERO —

Vende-se este Bar, instalado na Avenida Rio Branco, 669, em frente ao Cinema Rex. Otimo ponto para qualquer negocio.

Trata-se no mesmo.

PONTO COMERCIAL

Vende-se uma mercearia na Av. Rodrigues Alves, 653, ou troca-se por casa de residencia ou outro objeto de valor.

Trata-se na mesma ou com Francisco Capistrano, Mercado da Cidade Alta, Local 15, Rua A. Fone 2002.

DIVERSOS

ATENÇÃO — Aparelho Sanitario marca "Santos", á venda na Rua Sachet, n. 191, preço especial.

ATENÇÃO!

Vendem-se 24 vacas, 1 touro, 23 garrotes e novilhotas. Sendo todo gado raciado. Tratar á rua João Pessôa, 174.

VENDE-SE ou permuta-se, por casa na capital, uma propriedade grande e bôa no municipio de Papari, com muitas fruteiras de diversas qualidades tudo frutificando, com boa renda; bôa casa de residencia, casa de farinha, servida por rio corrente permanente, cercada de arame, otima para criação de gado podendo comportar muitas rezes, ligada no novo Campo de Monta Agro-Pecuario, com boas estradas de rodagem servida por caminhão a porta todos os dias para fora de automovel ou trem da capital.

Mais informações com o proprietario á Rua Borborema nº 1115, em Natal.

BANCO DO RIO GRANDE DO NORTE

Vendem-se 150 ações desse Banco no valor de Cr$ 200,00 cada uma, com abatimento de 25%. O motivo da venda é o possuidor ir residir no sul do país.

Tratar á Rua Cel. José Bernardo, 1011.

MOVEIS E OUTROS OBJETOS:

Familia que se retira para o sul do país, vende camas Patente, casal e solteiro, com colchão de clina vegetal, tudo semi-novo, e outros objétos de uso doméstico, tudo por preço de ocasião.

Ver e comprar na Rua Cel. José Bernardo nº 1011.

Fato Historico

As autoridades americanas, recusando o pasaporte a certas figuras de renome internacional convidadas para tomarem parte na Conferencia Cientifica e Cultural Pró Paz do Mundo, presentemente reunida em Nova York, deram maior relevo a esse Congresso que, de outra forma, teria passado praticamente despercebido.

Embora alguns dos seus membros sejam filosofos, escritores e artistas de renome, o proposito publico de que se reunem sob as ordens do Kominform, para realizar uma determinada politica de interesse de uma potencia estrangeira, reduz as proporções da conferencia a um simples ajuntamento faccioso e de carater propagandista.

Ninguem ignora que não se trata em Nova York ou em qualquer outro ponto da terra onde os agentes vermelhos mobilizem e reunam "democratas inocentes" a seu serviço de fomentar a paz. A tranquilidade do mundo não interessa em nada ao Kominform. O que ao contrario, lhe interessa é a agitação permanente, produzida sobretudo nos paises que a Russia deseja debilitar, quebrantando ás forças de defesa interna.

A paz não está ao alcance dos Congressos de escritores ou artistas, como tambem não está ao seu alcance fazer a guerra. As condições em que a primeira se conserva e a ultima se produz estão imediatamente ligadas a fatores que não se subordinam aos pontos de vista de homens que estejam fora dos governos e não tenham poderes para movimentar a sua maquina.

Lendo os discursos pronunciados no Congresso do Carnegie Hall, nos quais as potencias do ocidente são acusadas de maneira sistematica de estarem preparando a agressão à russia vese logo a natureza da inspiração dos oradores e o genero da sua dialética. Não se reuniram ali homens para examinar objetivamente o panorama do mundo e distribuir com isenção as responsabilidades pela ausencia de segurança e verdadeira paz. Todos são russofilos, afirmam sem maior exame do problema que a Russia, que tiranizou doze paises, livres e, por intermedio dos partidos comunistas, perturba a vida dos demais é a verdadeira garantia da paz e a justiça do mundo, enquanto que os povos democraticos que fazem os maiores sacrificios para reorganizar a economia e a politica das nações devastadas pela guerra, são apresentados de maneira irremissivel pela má fé dos filosofos, publicistas e artistas de Carnegie Hall, como provocadores da guerra.

Contudo um dos membros da conferencia, o professor e jornalista Norman Comssins insistido para falar, disse algumas verdades que decepcionaram profundamente a assistencia. Declarou que os Estados Unidos não estavam dispostos a aceitar a paz a qualquer preço, ou seja a paz sovietica, resultante de uma submissão sistematica e continua aos interesses do expansionismo vermelho. Se tal é o preço da paz, afirmou Cousins, os Estados Unidos preferem rejeita-la. E continuou: "Se o preço da paz é viver numa ilha cercada por aguas turbulentas, a America a rejeitará a paz. Se o preço da paz é a negação dos direitos do homem, nós americanos rejeitaremos a paz. Isso não é profecia, é fato e um fato historico".

Esse homem interpretou com fidelidade na conferencia de propaganda realizada pelo Kominform, o pensamento de todas as comunidades democraticas do ocidente. Ninguem se esforça mais, com imensos sacrificios, para que a paz reine no mundo mas a paz ao preço da renuncia á liberdade, ao direito e à justiça a paz celébrada no Kremlin para entregar a Stalin o dominio suspirado por Hitler, seria paga por um preço demasiado alto para o idealismo das nações livres do mundo.

LEIAM O Diario de Natal

Cronica social

CONTACTO COM O RIO...

Parece que se resolveu um assunto de interesse de muita gente nascida e vivida na provincia, sempre curiosa de saber os acontecimentos do mundo alheio e do nosso. Mas, sobretudo, de interesse de sua grande percentagem de ... pessoas de outros Estados, especialmente do sul do país, que aqui cumprem o seu destino na burocracia, no comercio, nas forças armadas e outras profissões. E' o contacto diario com os jornais do Rio de Janeiro, que os infatigaveis mensageiros alados estão agora trazendo ás nossas mãos.

O homem do "Zepelin", aquele inquieto e prestativo Luis Cortez, tanto escreveu, tanto insistiu, junto ás gerencias de jornais cariocas, que acertou agora a vinda regular de uma pilha de exemplares do "Diario de Noticias", o grande matutino do Rio, para distribuir entre os numerosos pretendentes á sua leitura diaria. E' verdade que tem havido falhas na chegada. O serviço de mala aerea ainda está sofrendo irregularidades e descuidos. Mas o tempo e o habito se encarregarão de anular os prejuisos. E já está em andamento um pedido de remessa do "Correio da Manhã", tambem do cenario metropolitano.

Comparativamente com os preços dos jornais natalenses, o dos que os aviões nos trazem á tarde, e do mesmo dia, é razoavel. A concorrencia não prejudica a cidade, porque os nossos poucos diarios continuam com as suas vendas crescentes. Ha, no caso, uma conjugação de esforços no sentido de melhor aparelhamento informativo. Alem disso, temos ainda esses poucos jornais do sul que as empresas de aviação distribuem. Eu, pelo menos, sou um antigo beneficiario da "Cruzeiro do Sul", graças ao Joaquim Fontes e Carlos Pilgueira. De modo que o Luis Cortez, que já nos dá os diarios de Recife, passou a ir mais longe, trazendo tambem, e por enquanto, o excelente "Diario de Noticias", do Rio.

DANILO

O PRECEITO DO DIA

BANHOS DE SOL

O banho de sol é particularmente benefico: estimula a nutrição geral, porque ativa a circulação superficial do sangue e excita o sistema nervoso; transforma o esgosterol da pele em vitamina D, cuja função é fixar o cálcio no organismo, assim melhorando as condições dos ossos, dentes, sangue e nervos; e, pelo robustecimento fisico, dá ao individuo alegria e sensação de bem-estar.

Incorpore aos seus hábitos o banho de sol diário, mas evite excessos que transformem o beneficio em prejuizo. — SNES.

ANIVERSARIOS

HOJE

Senhores

Francisco Fernandes, comerciante nesta praça.

— Eduardo Eleuterio da Fonseca, funcionario publico estadual.

— Joaquim Dantas da Silveira, funcionario da Repartição de Saneamento de Natal.

Senhoras

Eulina Emerenciano China, viuva do sr. Joaquim Emerenciano China.

— Iolete Montenegro Pegado, esposa do sr. Pitagoras Pegado.

— Carminha Freire, esposa do sr. José Bezerra da Silva.

Jovens

Eduardo Jorge de Lima, filho do sr. Felisberto de Lima e de sua esposa d. Ritinha de Lima.

— José de Arimatéa Fialho, filho do sr. Antonio Fialho e de sua esposa d. Consuelo Fialho.

Senhoritas

Eulina Silva, filha do sr. Eugenio Silva, Caixa do Banco do Povo S. A., nesta capital, e de sua esposa d. Maria Augusta Silva.

— Maria Orione de Carvalho, filha do sr. Marcelino de Carvalho, já falecido.

— Ana Maria Bezerra, filha do sr. Damasceno Bezerra, já falecido.

— Carmita Rodrigues Carvalho, filha do sr. Tomaz Lourenço de Carvalho, residentes em Santa Cruz.

— Alice Fernandes, filha do sr. Jorge Fernandes, funcionario publico estadual.

— Geralda Coelho Cerqueira, filha do sr. José Cerqueira Coelho, funcionario publico federal.

Criancas

Claudio, filho do sr. João Rosa do Nascimento e de sua esposa d. Geverciina do Nascimento, residentes no Rio de Janeiro.

— Dulce Placido Chivers, filha do sr. Franklin W. Chivers e de sua esposa d. Mirtes Placido Chivers.

— Marli, filha do sr. José Eurico Alecrim, funcionario do Departamento Regional dos Correios e Telegrafos.

— Maria da Conceição, filha do sr. André Vidal de Souza, linotipista de "A Ordem", e de sua esposa d. Margarida Gama de Sousa.

— Fernando, filho do sr. Adolfo França, funcionario do Departamento da Segurança Publica, e de sua esposa d. Cleopatra Santiago França.

— Maria Neumar, filha do sr. Tobias dos Santos.

— Maria da Gloria, filha do sr. Manoel Coelho, já falecido.

— Cleidemar, filha do sr. Manoel Otaviano Dantas, funcionario do Ministerio da Guerra, e de sua esposa d. Otaciana Dantas.

NUPCIAS

Realizou-se ontem nesta capital, o enlace matrimonial do sr. José Martins de Souza, funcionario do Porto do Territorio de Fernando de Noronha, com a srta. Maria Lúcia da Silva, filha do sr. Cicero Bento da Silva. O ato, que foi oficiado pelo padre José Bezing, teve lugar ás 15 horas, servindo de testemunhas por parte do noivo, Expedito Ferraz e a srta. Zilma do Nascimento, e por parte da noiva, José do Nascimento e a sra. Irene Alencar do Nascimento.

BATIZADOS

Foi levado hoje a pia batismal, na Matriz de São Pedro, o interessante garoto André, dileto filhinho do sr. André Vidal de Souza e de sua esposa d. Margarida Gama de Souza.

Serviram de padrinhos o revmo. pe. Nivaldo Monte e a srta. Geralda Cruz de Souza, tendo como madrinha de apresentar a sua irmãsinha Maria da Conceição, que hoje aniversaria.

Clinica de Senhoras
— DO —
Dr. Etelvino Cunha

(ESPECIALISTA)
Curso de aperfeiçoamento no Rio de Janeiro e São Paulo
PARTOS
Doenças de Senhoras
Ondas ultra-curtas, bisturi eletrico, eletrocoagulação etc.
Cancer — Tumores
CONSULTAS: Das 16 horas em diante exceto aos sabados
CONSULTORIO: Rua Cel. Bonifacio, 222 Fone: — 1032
RESIDENCIA: Rua Joaquim Manoel, 598 Petropolis

DR. JOÃO TINOCO FILHO
MEDICO PARTEIRO
Chefe da Clinica de Partos do Hospital Miguel Couto
Especialista em Partos, Molestias de Senhoras, Diaterme Coagulação, Ondas Curtas
Tratamentos genecologicos com hora previamente marcada para senhoras
Horario: Das 15,30 horas, diariamente
Consultorio: Edificio Rian — Rua João Pessoa 163
Residencia: Jundiai 377
Fone 1415

Derrotado o São Cristovão em Curitiba

RIO, 8 (Meridional) — Ao contrario do America e do Olaria, que venceram em Franca e Natal, o São Cristovão viu-se derotado em Curitiba, ao enfrentar, ontem, o Britania.

O clube paranaense impoz-se ao quadro carioca pela contagem de 2x1.

ELIXIR DE NOGUEIRA
Sifilis? Reumatismo?

Facil vitoria do America em Franca

RIO 8 (Meridional) — Jogando, ontem, em Franca, contra o Palmeiras local o America, desta capital, saiu vitorioso pela ampla contagem de 6x0.

Ouçam ZYB-5
Radio Poti

Nova exibição dos brasileiros, amanhã

O OLARIA EM NATAL — Grupo feito a bordo do "Itaimbé", quando esportistas e representantes da imprensa foram apresentar cumprimentos à delegação do Olaria Atlético Clube, do Rio, atualmente em excursão pelo norte do país.

Mr. Reader acompanhará o Arsenal

O famoso juis continua fazendo elogios ao nosso futebol

RIO, 9 (Meridional) — A vinda do Arsenal já está concretizada. E este novo intercambio com o futebol britanico somente nos poderá alertar quanto a um dos mais temiveis concorrentes ao Campeonato Mundial, ou seja a Inglaterra. Por isso, é sempre bom revelar novos detalhes sobre o mais famoso conjunto de futebol do globo.

MR. READER ACOMPANHARA'

Outro atrativo da temporada do Arsenal será por certo a presença de Mr. Reader na direção dos seus jogos. Aliás em declarações recentes na Inglaterra o arbitro que aqui esteve acompanhando a delegação do Southampton, teve somente palavras de elogios para com o futebol brasileiro o reputando-o o melhor do mundo. Como vemos, o famoso arbitro londrino não esquece as boas recordações que levou do nosso país. E a sua nova viagem ao Brasil, com certeza, lhe aumentará o conhecimento sobre o nosso association. Teremos, pois, garantidas na temporada do Arsenal arbitragens das mais perfeitas.

"CENTRO PARAIBANO"

DE ORDEM DO SR. PRESIDENTE DR. JOÃO MEDEIROS FILHO, SÃO CONVIDADOS TODOS OS PARAIBANOS RESIDENTES NESTA CAPITAL OU AQUI PRESENTES, A COMPARECEREM A' SEDE DO "CENTRO PARAIBANO", SITO A AVENIDA RIO BRANCO Nº 564, 2º ANDAR, (ALTOS DA "CASA RIO"), PARA UMA REUNIÃO DE INTERESSE DA COLONIA, PELAS 20 HORAS, DO DIA 10 DO CORRENTE (DOMINGO).

Archimedes da Silveira Jr.
1º Secretario

Numero avulso
Cr$ 0,80

AGENTES
SOLICITAMOS NO INTERIOR OU NOS ESTADOS PARA UMA NOVIDADE MUITO LUCRATIVA
PEÇA LITERATURA GRATIS SEM COMPROMISSO
FOTO PERDIZES LTDA.
CAIXA POSTAL, 114-A — SAO PAULO

ARAME FARPADO
— Vende —
MARTINS & CIA LTDA.
Frei Miguelinho 29
— Fone 1133 —

Um pulso DE FERRO

MAS isso é agora, depois que matou os vermes do amarelão com as Pílulas Xavier! As Pílulas Xavier são de efeito suave, mas seguro. Além disso, não exigem dieta nem purgante. E poucos vidros garantem uma cura completa. As Pílulas Xavier não tem contra-indicação.

PÍLULAS XAVIER
É UM PRODUTO DO LABORATÓRIO LICOR DE CAÇAU XAVIER S.A.

JOTAVE - Propaganda - PX1

Jogarão em São Paulo contra os bolivianos

Formação do quadro á base paulista--Os jogos no Rio

RIO, 9 (Meridional) — Os brasileiros voltarão a intervir, amanhã, no Campeonato Sul-Americano de Futebol, quando saldarão o seu segundo compromisso frente ao selecionado da Bolivia.

O jogo será realizado no Pacaembu', em São Paulo, onde a exibição dos profissionais vem despertando grande interesse.

O quadro para amanhã, segundo decidiu Flavio Costa, será armado á "base dos jogadores paulistas" e foi assim que se exercitaram os brasileiros na tarde de anteontem. O apronto deixou impressão das mais favoraveis tendo o onze, á base paulista, vencido por 8x3. Mauro esteve bem ao lado de Augusto; a intermediaria Bauer, Rui e Noronha agiu tambem com acerto e finalmente o ataque com os paulistas Claudio, Nininho e Simão e os cariocas Zizinho e Jair movimentou-se com desembaraço, como bem demonstra o numero de tentos marcados.

ELEVADA A GRATIFICAÇÃO

A gratificação dos jogadores, por cada vitoria, a partir do segundo jogo será de mil e quinhentos cruzeiros, inclusive para os reservas.

TESOURINHA E OSVALDO GRIPADOS

O goleiro Osvaldo amanheceu ontem bastante gripado e o ponteiro gaucho Tesourinha tambem continua sob os cuidados medicos. A direção, todavia, espera que domingo ambos estejam em condições de atuar se assim for necessario.

Flavio Costa, que estava atacado de gripe, já se restabeleceu.

BARRICK DIRIGIRA' O JOGO BRASIL X BOLIVIA

RIO, 9 (Meridional) — Já está indicado para dirigir o match Brasil x Bolivia, amanhã em São Paulo, Mr. Barrick, juiz britanico.

OS JOGOS NO RIO

RIO, 9 (Meridional) — Completando a segunda rodada serão realizados, amanhã, nesta capital os seguintes jogos:

Paraguai x Equador
Peru' x Colombia

Dr. Genaro Florio
Clinica Médica do e da criança
Doenças de senhoras
Partos — Perturbações da Gravidez — tratamento das varizes — Ondas Curtas — Eletrocoagulação
Consultorio e residencia: Avenida Rio Branco, 767
Fone: 2417
Horario: 13,30 horas, em diante

O Bangu' jogará hoje em Minas

RIO, 9 (Meridional) — O quadro do Bangu atuará hoje em Belo Horizonte contra o America.

Cataventos "Chalenge"
Modelo 27 — Diametro da roda de vento: 14"" — 4,20 Metros. Ajustamento para muros de 10 a 14"
Torre nº 40 W de 40' de altura — 12 metros Modelo de base extra-larga. A transmissão de velocidade da roda para o braço de movimentação da bomba é de 3x1 aproximadamente. Oleo de lubrificação necessaria: 2 galões.
— Vende: —
ELYSEU LEITE
Frei Miguelinho 81 — Natal

Carlile contratado pelo Fluminense F. Clube

Foi a nota de sensação de ontem nos meios esportivos

RIO, 9 (Meridional) — A nota de sensação de ontem foi a conquista de Carlile pelo Fluminense, que desta forma, levou a melhor sobre o Palmeiras, serio e antigo pretendente ao concurso do player mineiro.

Carlile veiu pessoalmente ao Rio e assinou contrato com o tricolor, por dois anos. O famoso atacante do Atletico sendo que o seu passe custará ao Fluminense 200 mil cruzeiros, alem de um jogo em Belo Horizonte, com renda dividida.

Carlile retorna hoje a Belo Horizonte, voltando ao Rio quando assim determinar a direção tecnica do seu novo clube.

O Riachuelo jogará amanhã em Macaiba

Contra o Cruzeiro a exibição do conjunto da Base Naval

A preliminar do encontro America x Olaria, na noite de ante-ontem, foi travado, como noticiamos, pelos quadros do Riachuelo e do Maua.

O match disputado em carater de revanche, transcorreu renhidamente e movimentado, registrando-se no final um justo empate por um tento.

O campeão suburbano, reforçado de novos elementos, quasi chegou a quebrar a invencibilidade dos azulinos, pois o goal de empate foi obtido nos minutos finais da peleja.

O Riachuelo, no embate de ante-ontem, estreou suas novas camisas trazidas do Rio pelo esportista Buck Jones que foi portador, tambem, de uma taça oferecida ao clube dos ratinhos da Base Naval pela "Casa Nair", especialista em artigos de esportes.

JOGARA' AMANHA EM MACAIBA

Amanhã, a turma do Riachuelo excursionará a Macaiba onde enfrentará, á tarde, o quadro do Cruzeiro, local.

Buck Jones acompanhará a delegação mas não jogará, pois devido a um machucão permanecerá ainda, alguns dias fora de atividade.

O quadro que amanhã, em Macaiba, lutará contra o Cruzeiro será o seguinte:

Heijo, Meia Duca e Elmo; Rui, Bulhões e Chagas; Jô, Edson, Molico, Driblador e Valdemar.

DIARIO DE NATAL

NATAL — Sábado, 9 de Abril de 1949

Realizada, ontem, a procissão do Senhor dos Passos

Promovida pela veneravel Irmandade dos Passos, realizou-se, ontem ás 16 horas a procissão do Senhor dos Passos.

O andor, que foi conduzido pelos irmãos daquele sodalicio catolico, estava bem ornamentado, tendo o cortejo desfilado pelas principais ruas da cidade, estando armados os Passos, nas residencias dos srs. Odilon Garcia Filho, Cristino Vanderlei, Graciano Melo, senhorinhas Iaiá Medeiros e Naninha e Clarinha Soares e no Palacio do Governo, onde se realizou o "Encontro" e na residencia de d. Maria Galdina Maciel.

Depois de entoado o "Veni Creator", pelo côro da Juventude Catolica, pronunciou o sermão o padre Francisco Braganca, sendo em seguida entoado o "Miserere", tendo, após a precissão seguido para a Matriz, para a cerimonia do "beija".

O pálio foi conduzido pelo governador José Varela, Juiz Adalberto Amorim, Dep. Claudionor de Andrade, Bachareis Francisco Ivo Cavalcanti, Paulo de Viveiros e sr. Manoel Augusto Alve Afonso.

A Radio Poti transmitiu todos os movimentos da procissão que tambem foram retransmitidos pelo serviço de auto-falantes da cidade.

Visita o Diario o General Fernando Tavora

Acompanhado de seu ajudante de ordens Tenente Castanha, esteve hoje ao meio dia no Diario o General Fernando do Nascimento Fernandes Tavora sub-comandante da 7ª Divisão de Infantaria da 7ª Região Militar, e comandante da guarnição de Natal. O General Fernando Tavora que pessoalmente agradeceu as referencias feitas por este jornal quando de sua chegada a esta Capital, aproveitou a oportunidade para palestrar sobre assuntos ligados ás suas altas funções nesta Capital. O General Fernando Tavora assumiu ontem as suas funções no Quartel General presentes oficiais e comandantes de corpos aqui sediados.

Cultura soviética

(De um observador social)

De quando em quando, revelam os jornais certos estudos de interesse cientifico, de especialistas russos, e a propaganda comunista insiste então no extraordinario desenvolvimento da cultura soviética, no valor dos seus sabios e na extraordinaria capacidade de seus inventos.

Foi o que aconteceu com o biologista Palov que, logo após a revolução, dava a conhecer a sua famosa teoria sobre o reflexo condicionado. Entretanto, o mundo já sabia que esse grande estudioso, que o comunismo apresentava como seu formou e desenvolveu a sua cultura em meio de toscos os atrasos do czarismo e que tudo o que ele anunciava não passava na realidade, de uma expressão da longa e afirmadora cultura chamada burguesa.

O marxismo, que hoje se apresenta como uma concepção do mundo e que classifica uma série de atitudes humanas, não passa de um produto da exacerbação cultural do ocidente. Ele se mostra, como afirmou Berdiaeff, como o produto da fadiga de uma velha cultura e, assim, como uma expressão morbida da mesma.

Todo esforço para enclausurar o pensamento humano dentro dos rigores da dialetica materialista só significa uma tentativa de conter a cultura no seu espontaneo e vivo desenvolvimento e um extraordinario esforço para impedir o caminho da curiosidade natural do espirito livre.

Pavlov veio assim da cultura européia e o seu nome já estava consagrado, quando a Russia sofria os terrores dos privilegios do czarismo. E isto tudo porque na realidade não ha uma cultura proletaria e, muito menos, uma cultura sovietica.

O que se chama efetivamente "cultura sovietica" é um esforço politico destinado a subordinar a inteligencia aos caprichos de um regime que se desenvolve de acordo com a vontade sem contraste do Kremlin. A ciencia não é aquilo que decorre da investigação da natureza, da observação dos fatos e da experiencia repetida, mas é a transfiguração de tudo isso no jogo politico, e enclausuração do esforço do homem a um pensamento preconcebido, a uma vontade incomparavel, a uma determinação indiscutida.

E é esse o motivo pelo qual na martirizada vida do povo russo, tem a inteligencia um martirio especial. Ela vive aprisionada por essa politica de terrores e é obrigada a ver todos os dias o seu poder criador burocratizado pela conveniencia de um sistema economico e da organização artificial de um povo. A prisão se faz encoberta nas audaciosas mentiras da propaganda dirigida pelo poder sovietico.

Amanhã, a poses da nova diretoria do Conjunto Teatral Potiguar

A SESSÃO SERA' PRESIDIDA PELO PREFEITO SILVIO PIZA PEDROZA

Realizar-se-á amanhã, ás 19,30 horas, na sede social do Conjunto Teatral Potiguar, a sessão solene da posse da nova diretoria eleita para o biênio de 1949-1950.

A solenidade sera presidida pelo prefeito Silvio Piza Pedroza, pronunciando o discurso oficial o poeta Jaime dos G. Vanderlei, nosso confrade de "A Republica" e socio daquela agremiação de amadores. Em seguida o vereador Sandoval Vanderlei fara a leitura do relatorio de suas atividades no decorrer da gestão passada, realizando-se em seguida um "show" no qual tomarão parte o poeta vaqueiro Zé Praxedes, a Poetiza Clarice Palma, a aplaudide declamadora patricia Marilita Pozzoli e o cantor Raimundo Machado, seguindo-se uma soirée dançante.

Pleno exito no recital de Marilita Pozzoli

Foi coroado do mais completo exito o recital de ontem no teatro "Carlos Gomes" da grande declamadora e poetisa patricia Marilita Pozzoli.

Os aplausos recebidos da numerosa assistencia que lotou a velha casa de espetaculos da Praça Augusto Severo representam uma consagração unanime da grande poetisa perante a platéia natalense.

O recital iniciou-se ás 20 horas, e foi dividido em três partes. A primeira, inegavelmente a mais intensa e na qual foram afirmados da maneira mais cabal os seus grandes dotes de mimica e interpretação, sendo justiça ressaltar, pelos aplausos recebidos a "Ultima Confidencia", de Vicente de Carvalho, "Poema da mulher sozinha", de Maria Eugenia Celso, "O corvo", de Edgar Allan Poe e "Pai nosso" e "Carta para o soldado que não recebeu carta", este ultimo escrito em homenagem a Força Expedicionaria Brasileira, de autória da declamadora Marilita Pozzoli.

A segunda parte envolveu poemas de humor todo nosso sem descambar, felizmente, para o palavrão e as palavras dubias. Foram versos quasi todos inspirados em nosso folclore, de uma viveza leve e alegre, merecendo destaque especial "Batuque", de Teobaldo de Miranda Santos, "Primeiro par de botinas", de Marilita Pozzoli, "A beata", de Vulmar Coelho" e a sua grande interpretação de "Novena", poema de sua autoria.

Na ultima parte o destaque mais merecido é sem duvida a interpretação de "O marroeiro", de Catulo da Paixão Cearense.

Não ficou em Natal o senhor Café Filho

Continuou viagem no mesmo avião para Mossoró — Conversaria, amanhã, naquela cidade, com o deputado José Augusto, a convite do Prefeito Dix-sept Rosado — Chegou o senador Kerginaldo Cavalcanti

O Deputado Café Filho que estava sendo esperado, ontem á tarde, transitou no avião da Cruzeiro do Sul com destino a Mossoró, ficando nesta capital o senador Kerginaldo Cavalcanti, que viajava em sua companhia.

O procer progressista voltará a Natal na proxima segunda-feira, demorando-se aqui até o outro domingo quando regressará novamente ao Rio de Janeiro.

O Senador Kerginaldo Cavalcanti, porem, ficará em Natal durante pelo menos um mês.

Logo que se espalhou a noticia da viagem inesperada, até para os proprios correligionarios do PSP, do sr. Café Filho, os mais desencontrados palpites foram aventurados.

Estranhando a viagem o nosso reporter perguntou ao Deputado Café Filho o motivo da mesma. Entre um riso enigmatico disse em resposta: "Apenas para aproveitar a condução".

Insistimos ainda se esta viagem estava ha muito programada e o deputado Café Filho respondeu que resolvera a mesma já em viagem, no avião.

Acostumado a viajar de avião não podiamos pensar que o chefe progressista quizesse apenas se deleitar numa aventura de quem ha muito não andasse pelas nuvens. Puzemo-nos em campo e podemos colher alguns boatos. O primeiro deles, é talvez o mais logico, é de que o deputado Café Filho, a convite do prefeito Dix-sept Rosado, encontrar-se-ia amanhã em Mossoró, com o deputado José Augusto para concertar os planos definitivos de nova composição politica entre os progressistas e udenistas á sucessão governamental Para corroborar esse palpite diz-se que paraninfando hoje o casamento de uma das filhas do sr. Dinarte Mariz, em Caicó, o Deputado José Augusto, viajará amanhã, bem cedo para Mossoró, a pretexto de assistir o batismo de um avião do Aero Clube dali, recentemente doado.

Na impossibilidade de viajar até Mossoró, por se encontrar levemente indisposto da longa viagem que fizera até aqui o Senador Kerginaldo Cavalcanti, que por sinal mostrou-se esquivo a reportagem, seria substituido nessas conversações pelo vereador Olavo Galvão que estaria de viagem marcada para a tarde de hoje ou amanhã de manhã, para Mossoro em Teco-Teco.

Outros diziam que a viagem do Deputado Café Filho prendia-se a possiveis desentendimentos que estariam havendo entre seus correligionarios de Mossoró e a maneira de supera-los seria sua presença ali.

Quer isso dizer que até segunda-feira teremos ainda franca ebulição o ambiente politico potiguar, ultimamente tão calmo e sem novidades...

Continúo fiel ao programa que me serviu de bandeira

"NÃO TENHO PAIXÃO PARTIDARIA MANTENHO PRINCIPIOS, QUE NÃO RENEGAREI ENQUANTO ME NÃO CONVENCER DE QUE ESPOSANDO-OS E DEFENDENDO-OS, LABORO UM ERRO" — ESCLARECE O VEREADOR SEBASTIÃO MOREIRA ESUA POSIÇÃO POLITICA

Tem causado grandes rumores em nossos circulos politicos a atuação do vereador Sebastião Moreira, o qual haveria abandonado a UDN para ser incluido como deputado estadual na chapa do PSP.

Na sessão da Camara Municipal, quasi diariamente, são feitos comentarios no sentido, pelos representantes do Partido Social Democratico.

Por este e outros motivos o nosso reporter procurou ouvir o vereador Sebastião Moreira que, de inicio disse: "não abandonei um partido por outro. Fui eleito por uma legenda de oposição e continuo firme em meu posto de combate".

"Quanto as explorações que vêm sendo feitas acerca do meu nome, todas elas partem do partido governamental, pois aqueles que me elegeram seu representante na Camara, sabem perfeitamente que sempre me coloquei acima de qualquer interesse partidario para defender os interesses do Rio Grande do Norte.

"Procurando exclarecer melhor a minha posição, o caro reporter poderia publicar em seu jornal a carta que enviei dias após ter sido convidado a integrar a chapa do Partido Social Progressista:

"Sr. Presidente e demais membros do Diretorio da UNIÃO DEMOCRATICA NACIONAL — Secção do Rio Grande do Norte.

Pelo presente, venho comunicar-vos — e o faço de um tanto retardadamente, porem com muito respeito e toda a atenção que me mereceis — que o meu nome acaba de ser indicado para figurar na chapa de candidatos a Deputados Estaduais pelo PARTIDO SOCIAL PROGRESSISTA.

Tendo sido eleito Vereador na legenda das OPOSICÕES COLIGADAS, embora indicado inicialmente por prestigioso elemento da União Democratica Nacional, em cujos quadros tive a honra de figurar, na distribuição de candidatos feita pela Coligação — não vi nenhum motivo bastante forte para me inibir de aceitar aquela indicação, por isso que foi feita por um dos partidos que unidos foram ás urnas, juntos atuaram até bem pouco tempo e, parlamentarmente, continuam atuando juntos.

Ao fazê-lo não me animaram sentimentos outros que não aqueles mesmos que me levaram a tomar posição ao lado das Oposições Coligadas, exatamente quando pessoa amiga punha á minha disposição e insistia para que eu aceitasse uma vaga na chapa de outro partido.

"Fiel ao programa que me serviu de bandeira na campanha eleitoral, até aqui não pensei em capitular do posto em que me colocaram o mandato do eleitorado e o concurso da legenda em que figurei.

Não tenho paixão partidaria. Mantenho principios, que não renegarei enquanto me não convencer de que, esposando-os e defendendo-os, laboro em erro Entendo, por isso, que num ou noutro dos dois partidos irmãos, constituidos ambos de amigos a quem muito devo e que muito me honram com a sua amizade, poderei ser util, de algum modo, ao Estado, se para tanto se me oferecer alguma oportunidade e eu tiver possibilidade de fazê-lo.

Além disso, a indicação do meu nome pelo Partido Social Progressista não implica em qualquer modificação em minha atuação na Camara Municipal, onde todos estaremos com o mesmo objetivo — servir ao Municipio com o que de melhor possuimos: o cerebro e o coração.

Deste modo, espero que o ato em apreço, que ora vos comunico, nenhum aborrecimento cause aos prezados Companheiros nem seja motivo de qualquer diminuição em nossas relações de amizade, que muito sinceramente coloco acima de qualquer mandato politico.

Desejando que tudo nos una e nada nos separe, subscrevo-me

Amigo de sempre

Sebastião G. Moreira

Natal, 15 de março de 1949.

Atos do Governo

O Governador do Estado assinou ontem os seguintes decretos, publicados na edição de hoje do "Diário Oficial":

Nomeando Tércio Neco Maia e João Avelino dos Santos, para as funções de 1º e 2º suplentes do sub-delegado do Distrito Policial de Jardim de Piranhas ;e Arilda Pereira da Costa, para o cargo de professor primário, em substituição, do Grupo Escolar José Rufino, da cidade de Angicos;

Designando o sub-tenente Antonio de Souza Soares, para a função de delegado do interior, da Deelracia de Policia de Parelhas;

E exonerando o bacharel Silvino Meira e Sá Bezerra, do cargo de adjunto de promotor publico da Comarca de Acari; e o 3º sargento Cicero Linhares da Silva das funções de 1º suplente de sub-delegado do Distrito Policial de Diogo Lopes, do municipio de Macau.

MUITA ATENÇÃO

Gaste Cr$ 100,00 apenas e receba desde logo um terreno para construir sua casa, o resto em módicas prestações mensais.

"VILA POPULAR"

lado da sombra

Estrada de Parnamirim

Onibus a porta

Mais informações com

Henrique Santana

"LOJA DE LIVROS"

218 Rua Dr. Barata 218

— Fone 1628 —

Será estudada a entrevista de Salazar

MADRID, 9 (UP) — Fontes autorizadas declararam que o gabinete espanhol, provavelmente estudará em sua reunião de hoje, a entrevista telegráfica do sr. Oliveira Salazar, com o correspondente da United Press.

A sessão será presidida pelo gal. Franco. Os vespertinos de Madrid publicaram a entrevista com grande destaque, ressaltando a afirmativa do sr. Salazar, de que a Espanha tem de ser incluida no Pacto do Atlantico.

Nenhum plano para acordo militar com a Espanha

WASHINGTON, 9 (U.P.) — Os Estados Unidos não têm, por enquanto, nenhum plano para assinar um acordo militar em separado com a Espanha, já que esse pais não é membro do Pacto do Atlantico.

Foi o que declarou á imprensa o secretario de Estado, Dean Acheson.

Movimento do Fôro

O juiz Arnaldo Neto, acumulando feitos das quatro varas de Direito da capital, despachou o seguinte expediente:

ALIMENTOS

Fixou em 300 crs. mensais a pensão que deverá Odilon Manso Pegado dar á sua mulher, Maria Constança Pegado, a titulo de alimentos.

— Ao almirante chefe do Pessoal da Armada, mandou oficiar no sentido de ser descontada dos vencimentos do cabo Antonio Ribeiro da Costa a quantia de 400 crs. a começar de fevereiro deste ano, em favor de um filho menor e para ser entregue a Guilhermina Marques da Silva.

Homologou por sentença o acordo firmado entre Doralice Viana Lima e seu marido, Pedro Canuto de Lima, obrigando-se este a dar uma pensão de 570 crs. a titulo de alimentos da mulher e dois filhos menores.

— Atendendo ao pedido de Misael Esequiel da Silva, mandou oficiar ao diretor da Estrada de Ferro, suspendendo o desconto de 100 crs. mensais, que o requerente vinha se obrigando em favor da sua filha, Maria Benigna da Silva, visto ter esta se casado, conforme certidão que juntou.

—Homologou por sentença o acordo entre Francisco Matias de Souza, funcionario da Estrada de Ferro, e sua mulher, Francisca Matias da Costa, passando esta a receber mensalmente 500 crs. dos vencimentos do primeiro, a titulo de pensão alimenticia.

AÇÕES DE ACIDENTE NO TRABALHO

— Designou o dia 13 do corrente, ás 14 horas, para ter lugar audiencia de acordo, na ação de acidente no trabalho, proposta por Manoel Leonardo, contra a Standard Oil.

— A requerimento de Maria Emilia Barbosa, mandou citar a Meridional Cia. de Seguros, para no praso de 24 horas pagar 24.388 crs. na execução de sentença, ou dar bens a penhora, em resultado da ação de acidente no trabalho, que a suplicante moveu pelo falecimento do seu marido, José Satiro da Silva.

— Presidiu audiencia de instrução na ação de acidente no trabalho, em que é acidentado Antonio Fernandes de Assis e seguradora a Cia. Paulista de Seguros, tendo o Curador de Acidente, Amaro Marinho, feito proposta de liquidação na importancia de 28.800 crs.

— Joana Gomes Monteiro, alegando ter seu marido, Antonio Gomes Monteiro, falecido em 17 de setembro do ano passado, em consequencia de uma chuva que apanhou quando trabalhava em serviços de construção de Antonio Teofilo, mandou citar a Cia. Paulista de Seguros, para audiencia de acordo, marcada para o dia 15 do corrente, ás 14 horas, intimando o Curador de Acidentes.

— Mandou intimar a Equitativa, a requerimento Curador Amaro Marinho, para pagar ao acidentado Manoel de Medeiros a quantia de 5.070 crs. referente á indenização resultante da condenação da seguradora sob pena de penhora.

EXECUTIVOS

— A requerimento do Procurador Fiscal, mandou citar 130 devedores da Fazenda Estadual, mandando ainda abrir vista ao requerente, de 39 executivos.

— Julgou procedente a ação proposta pela Importadora Severino Alves Bila, contra José Moreira Gomes, condenando este ao pagamento de 5.995 crs. Foi advogado da Importadora o Dr. Djalma Marinho.

— Presidiu audiencia de instrução da ação executiva movida por Maria de Lourdes Rocha, contra Luiz Fakart, para cobrança de 5.000 crs. representados por uma promissoria vencida. Foram ouvidas duas testemunhas.

— Julgou procedente a ação executiva que pelo advogado Jessé Café propôs a Cia Industrial e Mercantil de Artefatos de Ferro, da praça do Rio, contra Manoel Avelino de Brito, para cobrar 106.506 crs. representado por uma duplicata.

— A requerimento de M. Cunha & Cia. pelo advogado Alvamar Furtado, mandou proceder avaliação nos bens penhorados no executivo que moveu contra J. Sarmento de Morais.

Teria o sr. Nereu Ramos retirado a sua candidatura

RIO, 9 (Meridional) — O sr. Nereu Ramos falando sobre a noticia de que havia retirado sua candidatura em favor de um candidato extrapartidario, disse que não poderia desistir de uma candidatura ainda não lançada.

Finalizando, afirmou: "Só faço o que quero e nao o que desejariam que fizesse. Em suma, as insinuações nada valem".

Passou a denominar-se "Centro Norte-Riograndense"

Comunicou-nos a Secretaria da Asociação Potiguar, com sede nesta capital, á avenida Rio Branco, nº 117, haver reformado os seus Estatutos, em Assembleia Geral realizada no ano findo, em virtude do que passou a se denominar "Centro Norte-Riograndense", continuando a funcionar no mesmo local.

ESCLARECIMENTO AOS ESTUDANTES

Tendo sido suspensas as aulas do 1.º Ano do Curso Cientifico que funciona á noite no Grupo Escolar Augusto Severo em virtude dos excessos de alguns estudantes pouco avisados, e tendo essa medida suscitado comentarios desagradaveis para o conceito dos estudantes que frequentam aquele estabelecimento, constituidos na maior parte de elementos de responsabilidade, dentre os quais pais de familias; alguns estudantes, reunidos em comissão, dirigiram-se ao Professor Clementino Câmara, Diretor do Curso, o qual nos informou que a referida suspensão foi para efeito de sindicância e não tinha carácter disciplinar. Adiantou-nos tambem que, como nos demais estabelecimentos de ensino, por motivo da Semana Santa, as aulas só recomeçarão no próximo dia 18.

Ao professor Clementino Câmara, agradecemos a gentileza dos esclarecimentos.

A COMISSÃO

A CIDADE

Quando a gente sabe que o Governo Federal acaba de aprovar um emprestimo de duzentos milhões de cruzeiros ao Banco do Brasil para a construção da rodovia Rio-S. Paulo, que Pernambuco conseguiu agora mesmo 100 milhões de cruzeiros de emprestimo, o Rio Grande do Sul importancia ainda maior e a Bahia varios milhões, fica-se a matutar como são precarios, pequenos e dificeis os auxilios de qualquer natureza aos Estados pequenos — tipo Rio Grande do Norte. Há mais de cinco anos, desde os tempos do saudoso Almirante Ari Parreiras, advogam as autoridades da Marinha a construção em Natal de um dique seco, imprescindivel ao desenvolvimento e ao melhor rendimento da Base Naval de Natal. Agora mesmo, por exemplo, noticia-se que o Governo Federal acaba de autorizar a construção de um dique na Base da Marinha em Belém ainda no inicio de construção e outro dique naturalmente de maiores proporções esta prestes a ser iniciado na futura Base Naval da Bahia. Enquanto isso, nada, nada mais do que nada, e absolutamente nada, se ouve próxima, ou remotamente dizer sobre o dique de Natal. Nem mesmo no Parlamento os nossos representantes falam sobre o assunto. A Escola Tecnica de Aviação estava para vir para esta capital e encancou naturalmente pela falta de recursos para a transferencia e também naturalmente porque haveriam obras a realisar para as instalações do estabelecimento.

A nossa Prefeitura tentou em vão pleitear um emprestimo para a pavimentação da cidade e afóra as dificuldades que teria naturalmente de encontrar (isto aqui é Estado pequeno) ainda os nossos edis acham que cinco milhões de cruzeiros é importancia muito grande para as necessidades de pavimentação da cidade e para emprego a tantos operários que mensalmente, partem destas, para as plagas do sul... — V.

Levamos ao conhecimento dos nossos prezados clientes e público em geral, que a partir do proximo dia 10 (dez), entrarão em vigor novas tarifas do serviço TELEFONICO INTERIOR, alteradas de acôrdo com o teor da Portaria 289, de 22 de março do ano corrente, do Sr. Ministro da Viação e Obras Públicas.

Natal, 8 de abril de 1949

Cia. Rádio Internacional do Brasil

DR. JACOB VOLFSON

(Curso de Aperfeiçoamento na Argentina)

OLHOS, OUVIDOS, NARIZ E GARGANTA

OPERAÇÕES E TRATAMENTOS

Consultorio: Praça João Maria, n.º 64 — fone: 1071

Consultas: — Das 15 ás 17 horas

LICOR DE CACAU XAVIER

o lembrigueiro gostoso que as crianças tomam com prazer!

Graves acontecimentos provocados por comunistas

Tentada a realização de um congresso "pro-paz" proibido pela policia — Feridos gravemente policiais e estudantes — Varejada a séde da União Nacional dos Estudantes — Nota oficial do Ministerio da Educação sobre os graves fatos

RIO, 9 (Meridional) — Violento conflito verificou-se na tarde de hoje na séde da União Nacional dos Estudantes, dele participando a Policia e estudantes, estes em sua maioria partidarios do extremismo.

Contrariando a determinação do Ministro da Educação, foi ás 14 horas instalado ali o congresso "pró-paz", presentes alem de numerosos comunistas, varios deputados. A sessão foi aberta pelo estudante Costa Neto Filho. Logo após surgiu o choque da policia chefiado pelo inspetor Boré que comunicou aos presentes a impossibilidade de prosseguirem na reunião. Segundo os primeiros informes ainda imprecisos, os estudantes vaiaram os policiais atirando cadeiras contra aqueles que se achavam dentro do salão de honra da UNE. Dois investigadores foram atingidos, ficando feridos. Houve reação por parte dos policiais com uma saraivada de balas contra o teto do edificio afirmando-se porem que alguns estudantes foram feridos pelos projeteis.

Estabelecida a confusão trataram os participantes do congresso de fugir abandonando o predio pelos fundos. Neste local se encontravam outros choques da policia que não opuseram resistencia á fuga dos estudantes prendendo entretanto alguns comunistas que foram recolhidos à delegacia de Ordem Politica e Social. Os feridos foram removidos para o Hospital de Pronto Socorro inclusive sete policiais sendo um deles gravemente.

O inspetor Boré declarou à Meridional que a policia não efetuou a prisão de nenhum estudante, acrescentando que foram detidos apenas numerosos comunistas que se infiltraram entre os universitarios para promover a agitação.

NOTA DO MINISTERIO DA EDUCAÇÃO

RIO, 9 (Meridional) — O Gabinete do Ministro da Educação distribuiu a seguinte nota:

"Em face das noticias publicadas pela imprensa sobre projetada reunião do "Congresso de Defesa da Paz" na séde da União Nacional dos Estudantes, o ministro da Educação fez sentir ao presidente dessa agremiação por intermedio do seu chefe de gabinete as inconveniencias de tal fato, cientificando-o de que no caso de insistir, faria publicar uma nota que chegou a ser distribuida aos matutinos de sábado.

Ante a promessa do presidente da União Nacional dos Estudantes de que não permitiria a realização do Congresso, foi a nota retirada, apenas havendo sido publicada por um equivoco de paginação no Diario de Noticias. A's 23 horas de sexta-feira telefonou o presidente da União dos Estudantes ao chefe do gabinete do Ministro da Educação para lhe comunicar que se encontrava em dificuldades para deixar de realizar a reunião de instalação do Congresso, marcada para ás 16 horas de sábado, mas assumia o compromisso de que a mesma se realizaria em ordem.

Por esse motivo foi chamado novamente ao gabinete do Ministro onde depois de entendimentos com o chefe do mesmo, acertou a não realização do Congresso, conforme consta nos seguintes oficios então trocados a nove de abril de 1949.

"Senhor presidente: De ordem de senhor ministro levo ao conhecimento de V. S. que diante das agitações que se veem verificando em torno do movimento denominado Congresso Brasileiro de Defesa da Paz, considera o governo altamente incoveniente a sua realização.

Ocupando a União Nacional de Estudantes um edificio de propriedade do governo federal, cujo uso lhe foi concedido para fim de nele exercer as atividades proprias da representação de que lhe incumbe a classe universitaria, solicito a V. S. providencias adequadas no sentido de não permitir a realização na séde desta entidade, da sessão de instalação do referido congresso, programada para ter lugar ali, ás 16 horas hoje e quaisquer outras que pretendam realizar".

a) HAMILTON PARAISO, chefe do gabinete

"9 de abril de 1949. Senhor chefe de gabinete. A União Nacional dos Estudantes vem a presença de V. S. para acusar o recebimento do oficio de hoje. Cientes dos termos em que o citado documento está elaborado, em que é comunicada à UNE que o "governo considera altamente inconvenientes" a realização da sessão de instalação do "Congresso Brasileiro de Defeza da Paz" na séde social desta entidade que "ocupa" um edificio de propriedade do governo federal, comunica a Vossencia em face desse fato, tomou necessarias providencias no sentido de suspender a realização daquele ato publico em sua séde.

Outrossim comunicamos à organização brasileira da Defeza da Paz e da Cultura as razões que levaram a UNE a tomar essa atitude. Sendo o que se apresenta no momento, aproveitamos o ensejo para enviar a vossencia respeitosas saudações. Genival Barbosa, presidente".

Retirou-se o presidente, do ministerio pouco depois das 13 horas, informando que iria procurar o presidente do Congresso afim de lhe comunicar da impossibilidade da realização do mesmo no edificio da entidade estudantil à qual se dirigiria em seguida para ali zelar pela ordem e impedir qualquer tentativa para a realização do congresso. Entretanto, ás 14 horas avisou o administrador do predio que ali começavam a chegar pessoas sem atender a suas informações de que o congresso não mais se realizaria naquele local. Os presentes tentaram então forçar a entrada sem que aparecesse o presidente da UNE como não apareceu até que ocorressem os lastimaveis acontecimentos de que se tem noticia. Posteriormente esses fatos compareceu ao Ministerio o presidente da UNE que revoltado com o tratamento que recebera por parte dos dirigentes do congresso declarou ao ministro que tendo ido ao escritorio do congresso no edificio Darque Matos levar o oficio em que comunicava a impossibilidade de manter a cessão do predio solicitando nesse ato que fosse mandado colocar na parte da UNE um cartaz avisando a transferencia do congresso, fôra conduzido pelos organisadores do mesmo a uma sala onde sob pretexto de discutir o assunto retiveram-no até que podendo se retirar viera á porta do edificio saber dos acontecimentos, dirigindo-se imediatamente ao Ministerio afim de comunicar o que se passava. Torna-se portanto evidente ainda uma vez que elementos comunistas utilizaram os processos mais desleais para dar aparencia de um choque entre a classe estudantil e as autoridades o que absolutamente não ocorreu.

O PR não fará acordos

RIO, 9 (Meridional) — O sr. Munhoz da Rocha declarou que o Partido Republicano não fará acordo com os demais partidos para o lançamento de um candidato unico á sucessão do presidente Dutra. Acrescentou que isso não será possivel nem em relação ao governo do Paraná.

Será debatido o caso espanhol

LAKE SUCESS, 9 (UP) — Informou-se em fontes fidedignas que na proxima semana o comité de orientação da Assembléia Geral das Nações Unidas debaterá o chamado problema espanhol.

Chuvas no interior

Recebeu o sr. Aristofanes Fernandes, prefeito de Santana do Matos, o seguinte telegrama: "O inverno ontem aqui foi pesadissimo. A barragem de Aurino arrombou. O rio Joazeiro está com uma enchente igual a 1924. Os rios Pichoré, Joazeiro e Bom Jesus não deram passagem á feira hoje. (a) Asclepiades Fernandes".

DIARIO DE NATAL

ORGÃO DOS "DIARIOS ASSOCIADOS"

Fundado em 15 de Setembro de 1935

ANO X — NATAL — Domingo, 10 de Abril d 1949 — Nº 1.842

Nenhuma prorrogação no mandato do General Eurico Dutra

RIO, 9 (Meridional) — O lider da maioria na Camara reafirmou que o presidente Dutra deixará o governo no dia 31 de janeiro de 1951 sejam quais forem as circunstancias. Acrescentou o sr. Aureio Torres que a questão do parlamentarismo nada tem a ver com o mandato de Dutra, estabelecido pela Constituição, nem com o problema da sucessão que já estaria em pleno desenvolvimento quando a emenda do sr. Raul Pila fosse aprovada. Em relação á reforma parlamentarista disse: "Creio que não haverá "quorum" constitucional para a aprovação da emenda. Estou mesmo informado de que alguns deputados assinaram a emenda para que o assunto fosse debatido e não para apoiá-la na votação".

Fala o general Tito

BELGRADO, 9 (UP) — Em seu discurso de hoje ante o terceiro congresso do Partido Comunista o marechal Tito declarou que "tem provas de que certas nações capitalistas introduziram agentes na alta direção dos partidos comunistas da Europa Oriental e até no proprio Cominform".

Possivel um encontro entre Café Filho e José Augusto em Mossoró

Mostra-se reservado o vereador Olavo Galvão

A viagem inesperada do deputado Café Filho para Mossoró deslocou para aquela cidade todas as atenções das chamadas rodas politicas.

A hipotese de que aquela viagem prendia-se a possiveis desentendimentos entre lideres progressistas da zona oeste foi inteiramente afastada. Aumentaram, consideravelmente, entretanto, os palpites em torno de um possivel encontro entre os deputados José Augusto e Café Filho que a convite do Prefeito Dix-sept Rosado e do Deputado Mario Negocio, inegavelmente os interpretes do pensamento politico udenista daquela, zona, consertariam medidas para o lançamento de novas bases de uma coligação entre udenistas e progressistas, tendo em vista a sucessão no Estado.

Recorda-se, sobre isso, as declarações prestadas á esta folha no mês passado, quando aqui esteve rapidamente o Deputado Mario Negocio. Abordado pela nossa reportagem sobre o impasse das negociações entre a UDN e PSD, foram incisivas suas palavras sobre o fracasso, ressaltando que "seria indigno para os udenistas aceitarem a candidatura do senador Georgino Avelino, um nome agressivamente partidario", na sua expressão textual. E quando perguntamos sobre a possibilidade da recomposição da antiga coligação o lider da UDN na Camara Estadual deixou claro que esta possibilidade não era remota.

O proprio deputado José Augusto, em declarações a imprensa carioca não achou dificil que os progressistas e udenistas, mais uma vez estivessem juntos, no proximo pleito.

Daí o interesse e a curiosidade que vem despertando o possivel encontro em Mossoró dos dois prestigiosos chefes daquelas duas correntes que até bem pouco tempo formaram a Coligação.

Nos circulos udenistas pudemos confirmar a noticia de que o Deputado José Augusto, hoje pela manhã, viajaria de Caicó para Mossoró, afim de presidir a cerimonia do batismo de um avião de treinamento do Aéro Clube local.

Ontem a tarde procuramos ouvir o vereador Olavo Galvão um dos elementos que estariam ao par das conversações. Foi dificil localizá-lo o que fizemos quasi a tardinha no escritorio do Senador Kerginaldo Cavalcanti, com quem conferenciara por mais de duas horas.

Em contacto com o reporter mostrou-se reservado, não desmentindo nem confirmando os boatos que circulavam a respeito do assunto.

Apenas confirmou que se encontraria hoje, em Mossoró, com o Deputado Café Filho para onde viajou pela manhã de teco-teco, devendo regressar a esta capital pelas 17 horas. Ainda está incerto o regresso do deputado Café Filho que possivelmente visitará tambem Areia Branca. Mas, é quasi certo de que estará aqui na proxima segunda-feira, passageiro do avião da Cruzeiro do Sul.

Em foco a lei do inquilinato

RIO, 9 (Meridional) — O sr. Ferreira de Souza deverá apresentar na proxima semana durante a reunião da comissão de Justiça do Senado os seus pareceres sobre os projetos da lei de inquilinato referente aos despejos de hospitais e colegios, que suspende por um ano as ações de despejos. Fomos informados que o relator é favoravel quanto aos dois primeiros projetos, concordando com o ultimo "por inconstitucional e inconveniente".

Declarações do senhor Romildo Gurgel sobre a situação politica local

Chegou, ante-ontem, a esta capital, procedente do Rio de Janeiro, o nosso confrade Romildo Gurgel, diretor do Departamento de Imprensa e do orgão oficial do Estado. Na metropole do país, tratou de interesse da repartição que dirige e manteve contacto com próceres politicos.

Procurámos, ontem, ouvi-lo a respeito do que observara no Rio, em torno do problema da sucessão.

—Apesar de não ter ido á capital do país, — respondeu-nos o sr. Romildo Gurgel — tratar objetivamente de assuntos politicos,devo dizer que a situação do problema sucessorio ainda é muito confusa, mesmo porque os dirigentes dos partidos apenas ha bem pouco tempo iniciaram os primeiros contactos.

Predomina em todos os meios a idéia de acôrdo com outras correntes, tudo indicando que aparecerão candidatos de alianças de partidos e não de um unico partido, que no caso de maneira alguma alcançaria a vitoria. De todos os elementos do P. S. D. com quem conversei, senadores, deputados, altas autoridades, pude observar uma decidida vontade de prestigiar a candidatura do sr. Nereu Ramos, que realmente corresponde aos anseios da corrente majoritaria.

Quanto ao presidente Dutra, não manifestou nenhuma preferencia por qualquer nome, apesar de espiritos intrigantes procurarem, para manobras inconfessaveis, fazer acreditar aos incautos na tendencia do Chefe do Governo em apoiar este ou aquele politico.

Outra observação minha, foi a de que o P. S. D. não fará acôrdo com nenhum partido para ceder-lhe a Presidencia. Isto é um ponto intocavel, segundo ouvi de pessoas da maior responsabilidade.

Quanto ao boato de que o general Dutra faria restrições á candidatura Nereu Ramos á Presidencia da República, nada mais inócuo, porquanto os politicos a êle mais ligados e que porventura sentiriam as preferencias do Presidente, se elas existissem, estão com o sr. Nereu Ramos e desmentem categoricamente qualquer insinuação a este respeito.

NACIONAL E LOCAL

—Se a politica nacional— adiantou o entrevistado — ainda está nessa fase preparatória de misterio e surpreza, a politica do Rio Grande do Norte se assenta em bases mais sólidas. Volto com a convicção ainda mais firme de que o senador Georgino Avelino será o futuro governador do Estado e que, nas urnas, saberá manter os compromissos assumidos com o povo do Rio Grande do Norte. Na capital da República, senti tambem a evidencia do seu prestigio, sendo uma das figuras mais acatadas e ouvidas quando se trata dos altos interesses da politica. E' o companheiro mais intimo e mais constante do gen. Gois Monteiro, do sr. Nereu Ramos, do general Angelo Morais e de outros com quem é visto diariamente em reu-

(Continua na 2ª pagina)

Bases civis para combater a propaganda comunista

ANNANDALE DEL HUDSON (Nova York), 9 (UP) — O sr. Adolfo Berle, ex-ajudante de secretario de Estado, propôs hoje que as nações ocidentais combatam a propaganda do comunismo mediante o estabelecimento de bases civis em pontos estrategicos ao longo da fronteira sovietica para o desenvolvimento economico, politico e cultural de seus habitantes. O sr. Berle acrescentou que o Pacto do Atlantico em si, não liberta as nações do mundo do temor da guerra. Frizou que a metade do mundo é hoje dominada por uma minoria porem muito bem organisada agremiação comunista. E, em seguida, disse: "Podemos e devemos resistir ás doutrinas de força. O Krem lin tem cada vez mais sêde de poder e se vale dos metodos mais desapiedados para conquistar esse poder".

327

DIARIO DE NATAL
Orgão dos "Diarios Associados"
Propriedade da "Empresa O DIARIO Ltda"
Redação e Oficinas:
Av. Rio Branco, 325
Fundado a 1 de Setembro de 1939
Diretor e Gerente
EDILSON VARELA
ASSINATURAS:
Ano . . . . . Cr.$ 130,00
Semestre . . . . . " 70,00
Avulso . . . . . " 0,80
Atrasado . . . . . " 1,00
SUCURSAIS:
Serviço de Imprensa Ltda., Rua 7 de Abril, São Paulo
Serviço de Imprensa Ltda., Ed. Odeon (sala 802), Rio de Janeiro

Informações uteis

FARMACIAS DE PLANTÃO

Farmacia Monteiro, á rua Dr. Barata — Ribeira.

Farmacia Navarro, á rua Amaro Barreto — Alecrim.

FILMES DO DIA:

RIO GRANDE — A's 15,30 18 e 20,15 hs. — "Acordes do Coração", um colossal drama de amor, com Joan Crawford e John Garfield.

Preço: Cr$ 7,20.

Em matinal, ás 9,30 — Jornais, desenhos, shorts, naturais e outros complementos.

Preço: Cr$ 3,60.

REX — 15,30, 18 e 20,15 — "Encontra-me em Hollywood", uma divertida comedia com Red Skelton.

Preço: Cr$ 6,00.

Em matinal ás 9,30 — "Noites Perdidas" e a comedia "Negociantes das Arabias".

Preço: Cr$ 2,50.

S. LUIS—A's 15,30 e 19,45— "Noturno", uma produção da RKO, com George Raft e Lynn Bari.

Preço: Cr$ 6,00.

Em matinal ás 8,45 — "A Marca dos Bandoleiros", com Roy Rogers. No palco — Mais uma apresentação do "Domingo Alegre", com inumeras atrações, e ainda Canelinha e Clautenes Andrade, a famosa dupla humoristica.

Preço: Cr$ 3.60.

ALECRIM — 15,30 e 19,45 — "Um Lirio na Cruz", com Joel Mac Crea.

S. PEDRO —15,30 e 19,30 — "Festa Brava", um grande tecnicolor, com Ester Williams.

POPULAR — 15,30 e 19,30— "Marujos Improvisados", com o Gordo e o Magro.

PAGAMENTO NO TESOURO FEDERAL

O Tesouro Federal pagará até o dia 12 o pessoal que não recebeu nos dias indicados na presente escala.

ESTADUAL

O Tesouro Estadual pagará até o dia 12, a todos que deixaram de receber nos dias designados.

PAGAMENTOS DAGUA

A Repartição de Saneamento de Natal está avisando que começou as cobranças das Taxas Dagua e Esgotos, referentes ao trimestre de janeiro a março.

TELEGRAMAS RETIDOS:

Encontram-se retidos os seguintes telegramas na Diretoria dos Correios e Telegrafos:

Alfredo Bandeira da Costa, Contabil; Fermos; Francisco Bittencourt; Gileno; Hesequio Fernandes, Cel. Bonifacio 168; Julia Revoredo; Jerusalem; Joaquim Costa Atraente; Luiz Barbosa de Melo; Lopinho para João; Maria Nazaré Costa, Pedro Velho; Olindina M. da Conceição; Olavo Rodrigues Pinheiro, Petropolis 443; Valdemar Duarte, 21 de Março 661; Dr. Zulmar Veras, Pensão America.

HORARIOS DE MISSAS

Horarios das missas dominicais celebradas nesta capital, em diferentes igrejas:

Catedral — 5, 6, 7 e 9 horas.

Convento Santo Antonio — 5,30, 6,30 e 7,30 horas.

Igreja do Rosario — 7 horas.

Capela do Patronato — 6 horas.

Capela do Colegio da Conceição — 6,30 horas.

Capela do Colegio Marista — 6,30 horas.

Capela Santa Terezinha — Tirol — 6 e 7,30 horas.

Capela do Seminario São Pedro — 6,30 horas.

Capela Educandario Osvaldo Cruz — 6 horas.

Capela do Abrigo Juvino Barreto — 6 horas.

Capela do Orfanato Padre João Maria — 6 horas.

Matriz do Bom Jesus das Dores — Ribeira — 4,30, 6,30 e 8,30 horas.

Capela de Anchieta — Rocas — 5,30 e 7,30 horas.

Capela Salesiana — 5, 6, 6,45, 7,30 e 8,30 horas.

Capela Hospital Miguel Couto — 5,20 e 8 horas.

Capela São Francisco — Praia do Meio — 7 horas.

Matriz de São Pedro — Alecrim — 4,15, 6, 7,30, 8,30 e 9 horas.

Capela do Colegio das Neves — 6,45 horas.

Capela de São Sebastião — Alecrim — 6,30 e 8 horas.

Em um ano de administração

Dix-sept Rosado recolocou Mossoró na sua antiga posição de cidade leader do interior nordestino

Com a solução dos problemas da luz e da agua e com a marcha dos trilhos da Estrada de Ferro em demanda do municipio de Souza, Mossoró voltará a ser o emporio de 50 anos passados, dominando economicamente vastas regiões do Rio Grande do Norte, da Paraiba e do Ceará

A mensagem do prefeito á Camara dos Vereadores — Fundação da Escola Domestica — Biblioteca. Estação de radio, pavimentação das ruas, construção da maternidade e do lactario — Outras notas

Reportagem de DJALMA MARANHÃO — Enviado Especial do "Diario"

Observa-se em Mossoró uma intensa febre de trabalho. Em todos os setores, quer na vida publica, quer na vida privada, pelos mais diversos angulos de observação, constata-se um magnifico surto de progresso.

A alma, o centro irradiador deste movimento de recuperação economica e social, é o prefeito Dix-sept Rosado, eleito pelas oposições coligadas, num pleito que agitou verticalmente todo o municipio. Empossado, o novo governador do municipio, tomou duas deliberações fundamentais. A primeira foi montar guarda aos dinheiros publicos com uma ferocidade incrivel, transformando-se num verdadeiro leão, olhos fitos na bocsa em oofre, apçro veitando vintem por vintem, com um escrupulo digno de todos os elogios. A segunda deliberação foi passar uma esponja no passado e aceitar a colaboração de todos os mossoroenses que quizessem trabalhar pelo engrandecimento da terra comum.

A cidade de Mossoró está presentemente com uma fisionomia diferente e o primeiro aniversario da administração Dix-sept Rosado, transcorreu num ambiente de intensa alegria, de franco contentamento, bafejada pela simpatia popular.

A REPORTAGEM ENTRA EM CONTACTO COM A REALIDADE

Atendendo a um convite do prefeito mossoroense, o DIARIO DE NATAL enviou á progressista cidade do oeste, um dos seus reporteres, afim de assistir ás solenidades do transcurso do primeiro aniversario da administração do sr. Dix-sept Rosado.

Em contacto direto com as pessôas das mais variades posições sociais pertencentes aos diversos agrupamentos politicos, a reportagem colheu que de uma maneira geral todos estão satisfeitos Somente um determinado setor do PSD continua intransigente ,na politica de oposição sistematica, negando "pão e agua", entravando a cooperação entre o Estado e o Municipio. Mas dentro do proprio PSD já existe um movimento no sentido de cooperar com o prefeito nos pontos que disem o bem estar da coletividade.

CONVERSANDO COM O PREFEITO

O prefeito palestrou cordialmente com a reportagem, despreocupadamente, sem formalidade.

Inicialmente relembrou as suas declarações feitas ao nosso jornal, justamente há um ano, por ocasião de sua posse. Diz que continua fiel ao seu programa, não se preocupando com odios pessoais e não trazendo rancores ou ressentimentos das lutas civicas passadas, estando sempre á serviço da coletividade.

Dix-sept Rosado fala com entusiasmo, coração aberto, esclarecendo que o grande prazer de sua administração é contar com o apoio e o estimulo do povo, que ao mesmo tempo é o grande fiscal de sua administração. Recorda que encontrando a prefeitura em descalabro financeiro e em situação de cáos em materia de organização administrativa e com apenas cerca de Cr$ .. .. 200,00 (duzentos cruzeiros) em cofre e com dividas aproximadamente de Cr$ .. .. 500.000,00 (quinhentos mil cruzeiros), conseguiu fazer algo de positivo em beneficio da gleba mossoroense e que caberia ao proprio reporter verificar.

LUZ, UM PROBLEMA PRATICAMENTE RESOLIDO

A luz de Mossoró, perdoem os meus amigos da grande e progressista cidade do Oeste, é infame. Problema dificil de resolver, deixando Mossoró praticamente sem energia eletrica para iluminação das vias publicas e das residencias particulares e a industria sem força para acionar os motores de suas fabricas. Mas o pesadelo vai passar. Dentro de 90 dias a nova central eletrica estará funcionando E' por isto que a chegada de uma frota de 10 caminhões, transportando a primeira parte do maquinario, transformou-se numa festa do povo. O prefeito vinha na frente, grudado no guidon de um possante GMC, buzinando forte, despertando e agitando a cidade. E como um milagre, toda a cidade incorporou-se, formando um imenso corso de automoveis, que era saudado pelo povo, aglomerado nas calçadas dos bairros comercial e residencial e tambem pelas populações humildes dos suburbios, que vinham para o meio da rua ver as turbinas gigantes que irão fornecer luz para a sua terra.

A Companhia Melhoramentos de Mossoró S. A. (Comensa), com um capital de dois milhões de cruzeiros, importancia esta subscrita em menos de 24 horas, é presidida pelo Dr Duarte Filho, sendo a Prefeitura a principal acionista.

A BIBLIOTECA E' UM ORGULHO PARA OS MOSSOROENSES

Cinco dias depois de empossado o prefeito Dix-sept Rosado criava a Bibloteca Publica Municipal, que é, depois da Biblioteca do Instituto Historico do Rio Grande do Norte, a melhor e mais bem organizada do Estado.

Homens e mulheres de todos os partidos, visando somente o bem da terra comum, levaram adiante este sono maravilhoso. Presentemente milhares de livros são constantemente franqueados ao publico, gratuitamente, que assim tem maiores condições de se ilustrar e desenvolver os seus conhecimentos intelectuais. As doações continuam frequentes e partem de todos os quadrantes do municipio, do Estado e tambem do Pais.

Anexa á Biblioteca Municipal funciona a Biblioteca Infantil e que já conta com 262 leitores, devidamente inscritos.

A natureza e o homem de Mossoró tambem estão sendo cultuados com carinho. E é por isto que, foi creado, anexo á Biblioteca, o Museu Municipal, com o funcionamento das seguintes secções: Historia, Etnografia, Arqueologia, Mineralogia, Geologia, Paleontologia, Fotografias e arquivo.

O Boletim Bibliografico é uma especie de orgão oficial da Biblioteca, circulando mensalmente, despertando real interesse, estimulando os trabalhos de pesquisa, criando magnificas condições para desenvolver as aptidõees dos estudiosos da historia municipal, da etnografia, do folklore, da geneologia,

Todas estas elogiaveis instituições e que já constituem um orgulho para Mossoró, são dirigidas por uma equipe dinamica, vanguardeada por José Pereira da Silva, Francisco de Assis Silva, Vingt-um Rosado Maia, José Maria Gonçalves Guerra, Hugo Costa Cruz, Rafael de Negreiros, João Damasceno da Silva Oliveira, José Romualdo de Souza e America Fernandes Rosado Maia.

A LUTA CONTRA O ANALFABETISMO

O prefeito Dix-sept Rosado está fazendo um ponto de honra de sua administração, a luta contra o analfabetismo. O seu programa é vasto, concreto e realista E' de opinião que a simples escola de alfabetização não soluciona o problema da educação, no meio rural e que urge completa-la com outras instituições, como o Clube Agricola, capaz de ajustar o homem do interior ao seu meio Neste sentido, preferindo ouvir a opinio dos tecnicos, nomeou uma comissão integrada pelos professores Lauro da Escossia, Alzira Bezerra de Castro, America Fernandes Rosado Maia e Dr. Carlos Borges de Medeiros, para apresentar um relatorio, que serverá de orientação para a elaboração da nossa lei do enscino Municipal.

Como marco inicial na campanha de combate ao analfabetismo, a Prefeitura creou vinte escolas primarias e quatorze já estão instaladas, com a necessaria distribuição de material escolar.

Entrando em entendimento com o Ministerio da Educação e Saúde, coube á Prefeitura de Mossoró a quota de quatro escolas rurais, que serão destinadas aos nucleos de Rincão, Barrinha, Serrote e Cigana.

Num gesto que bem reflete uma orientação publica no sentido de cooperar com o estabelecimentos educacionai da cidade, o Prefeito elevou as subvenções aos Ginasios Santa Luzia e Sagrado Coração de Maria.

O DISTRITO DE SEBASTIANOPOLIS

Falando sobre Sebastianopolis o prefeito Dix-sept Rosado se empolga e diz que ali está a grande reserva de Mossoró, acrescendo a economica do municipio com uma ajuda de alta monta. Era natural, portanto, que a Prefeitura se voltasse para o Distrito, fazendo retornar para ele um pouco do que dele recebe.

Ha mais de treis anos que Sebastianopolis vivia sem luz. Feitos os necessarios reparos na usina e na rêde aerea, foi restaurado o fornecimento de energia, trinta e oito dias após a posse de S. S.

O cemiterio foi reconstruido e a capela teve o seu piso construido A limpesa e o aplainamento das ruas da Vila foram realizados. Uma pequena Biblioteca foi creada e acha-se bem adeantada a construção do mercado publico.

MATERNIDADE, UMA OBRA DE VULTO

De todas as obras vinculadas á administração Dix-sept Rosado, a Maternidade é a que mais atenção tem merecido. Iniciados os seus trabalhos no governo do padre Mota, esteve durante muito tempo em verdadeiro ponto morto Com o financiamento pelo Departamento Nacional da Criança as obras tomaram novo ritmo. Mas os auxilios não bastavam e o povo estava cansado de esperar. O Prefeito, resolveu, então, concluir ás expensas do Municipio a construção do edificio da futura Maternidade, cuja inauguração será dentro de breves dias

LACTARIO E CENTRO DE PUERICULTURA

As crianças desvalidas de Mossoró, dentro das possibilidades locais, recebem assistencia. O Lactario, mantido pela Associação de Assistencia e Proteção á Maternidade, tem uma existencia heroica. A sociedade é presidida pelo industrial Eneas da Silva Negreiros verdadeiro abnegado e que com elevado espirito e marcante eficiencia vem prestando real serviço á coletividade. As instalações do Lactario carecem de readaptaçoã, resolveu a prefeitura lançar as bases do Centro de Puericultura, ora em construção e orçado em Cr$ 500.000ª00 e sob os auspicios do Departamento Nacional da Criança,

(Continua na 4ª pag.)

Festa sábado no America

A "boite" do America oferecerá no proximo sabado aos seus associados a sua grande festa de mi-careme. O clube rubro que acaba de conquistar enorme sucesso com a apresentação em sua "boite" do cantor mexicano Pedro Vargas, reabrirá novamente o seu magnifico salão no proximo sabado para uma festa diferente, autentica festa de sábado de aleluia, com confeti serpentina e muita lança perfume. Um grande show será apresentado o qual incluirá dentre outros, o famoso nome de Carmen Costa a grande interprete da musica popular brasileira. A festa que terá inicio ás 22 horas contará com o concurso tambem do America Serenaders e de seus crooner. O traje será o de passeio.

Declarações do...

(Conclusão da 1ª pag.)

niões de importancia nacional.

Fui testemunha de como é procurado pelos seus pares, sem distinção de côr partidaria, para uma opinião ou um conselho sobre os mais diversos assuntos. Presenciei, tambem, a sua preocupação constante com as cousas da nossa terra, que sempre merecem a sua bôa vontade e dedicação.

E tanto o seu prestigio no plano geral é grande, como grande é tambem o seu prestigio em todo o Rio Grande do Norte, que os seus elementos que combatem a sua candidatura só alimentam uma ultima e enganosa esperança: a de que ele retire o seu nome, forçado pelos próprios interesses ou para satisfazer os de ordem nacional.

Quanto aos primeiros, o senador Georgino Avelino relega ao segundo plano quando se trata de manter a palavra e corresponder á confiança dos seus conterraneos. Quanto aos segundos, nada mais capcioso porque, entre mil motivos, deve-se lembrar o de que ninguem sabe dos resultados finais das demarches iniciadas ha bem pouco tempo. Assim, como concluir categoricamente de maneira desfavoravel ao senador Georgino?

SITUAÇÃO DO P.S.D. LOCAL

—O P.S.D. do meu Estado aumenta animadoramente a sua vitalidade. Aí estão as adesões manifestadas ao governador José Varela, este homem cuja inteligencia na realização do bem público, cuja prudencia no lidar com as pessoas que o cercam e cuja tolerancia no tratamento com os mais ferrenhos adversários — cada dia lhe garantem maior soma de prestigio.

O governador é, sem favor,o maior esteio do seu partido e ninguem se iluda quanto á firmeza dos seus propósitos, porque não é homem de duas caras, de duas palavras, de duas atitudes.

O meu partido está coeso e forte, repito, porque tem um grande chefe, que é Theodorico Bezerra, que possue uma grande compreensão dos fenomenos da nossa politica, aliada a um espirito organizador e combativo. Onde ha pessoas da fibra de Ubaldo Bezerra, Manuel Gurgel, Pedro Amorim, Alfredo Mesquita e tantos outros, não é possivel que se perca a fé em novas e mais definitivas vitorias da coesão e da lealdade que eles incarnam.

Não acredito em acôrdo na nossa terra, porque nos entendimentos que se processaram o que se notou foi a sinceridade de poucos e a hipocrisia de muitos. Acôrdo exige desprendimento e confiança. Não existem essas cousas quando se trata de ambições desmedidas, sendo burlados os de bôa fé e enganados os que demasiadamente confiam no espirito publico de certos inimigos cordiais.

Vejo que a U.D.N. enfraquece cad dia e tambem o partido do sr. Café Filho. Somente o P.S.D. tem enriquecido as fileiras e a amplitude do prestigio. Porisso, para que a Coligação U.D.N.-P.S.P será restabelecida.

Se temos representantes federais e estaduais eficientes e correligionarios que nos mais diferentes postos correspondem aos anseios do povo, uma personalidade porém, se destaca como principal responsavel pela nossa força e pela afirmação da nossa conciencia partidaria: o governador José Varela, que revela, na modestia das suas manifestações publicas, e na discreção de uma atividade laboriosa e produtiva, uma alta capacidade de dirigir os homens e de mantê-los decididos e satisfeitos na guarda constante dos ideais que os aglutinaram para os grandes triunfos que a história politica da nossa terra assinala.

ANUNCIOS CLASSIFICADOS
Ofertas Pelo Reembolso Postal

DIVERSOS

HOMENS ENFRAQUECIDOS
NEURASTENIA
VELHICE PRECOCE
IMPOTÊNCIA....

FALUSTON
Comprimidos

Renova as forças da vida!

Em todas as farmacias e drogarias
Remetemos pelo reembolso, minimo 3 vidros

PEDIDOS AOS REPRESENTANTES:
Soc. Comercial O. F. de Oliveira Ltda.
Rua Senador Feijó, 29 - 4.° - s/ 416 :-: São Paulo

SEMENTES DE CEBOLAS

e demais variedades de hortaliças, Flores, Florestais, etc.

Não as encontrando no seu fornecedor peça diretamente á

DIEBERGER AGRO COMERCIAL LTDA.
Rua Libero Badaró, 499-501
Caixa Postal, 458
— S. PAULO —
Catalogo Gratis

CABELOS BRANCOS
OLEO MAC BIR

Não contém enxofre nem sais de prata. Vejetal e perfumado. Combate a caspa e detem a queda dos cabelos, Não é tintura e não prejudica a permanente. A' venda nas boas Farmacias, Drogarias e Perfumarias do Brasil

Atendemos pelo:
REEMBOLSO POSTAL
VIDRO — Cr.$ 20,00
Livre de porte

Pedidos á Caixa Postal, 4.272
Rio de Janeiro — D. F.

DR. JOÃO TINOCO FILHO
MEDICO PARTEIRO
Chefe da Clinica de Partos do Hospital Miguel Couto
Especialista em Partos, Molestias de Senhoras, Diaterme Coagulação, Ondas Curtas
Tratamentos genecologicos com hora previamente marcada para senhoras
Horario: Das 15,30 horas, diariamente
Consultorio: Edificio Rian — Rua João Pessoa 163
Residencia: Jundiai 377
Fone 1415

PREÇO DO DIA
CR.$ 1,00

RÁDIO POTÍ S. A.
AVISO AOS ACIONISTAS

A Rádio Potí S. A. avisa aos srs. acionistas que estão á sua disposição na séde desta sociedade á Avenida Dedoro, 245, dos documentos de que trata o artigo 99, do decreto-lei n.° 2.627, de 26 de setembro de 1940.

Natal, 30 de março de 1949.

(a) João de Meiros Calmon
Diretor-presidente

(a) Edilson Cid Varela
Diretor-gerente

REGISTRO DE DIPLOMAS
— Avisos: —

DIPLOMADOS POR ESCOLAS LIVRES DE ENSINO SUPERIOR: — De acôrdo com a Lei nº 609/49, poderão requerer a validação dos seus diplomas, cujo prazo para este procedimento termina no dia 14 de Abril proximo.

REGISTRO DEFINITIVO DE PROFESSORES: — Termina no dia 21 de Maio próximo, o prazo para substituição dos certificados de registro provisorio pelos de carater definitivo. Perderão o valor os certificados não substituidos até aquela data.

PROFISSIONAIS ESTRANGEIROS: — De acordo com a legislação atual, poderão registrar os seus titulos, para o efeito de exercicio profissional.

TRATAMOS DE QUALQUER ASSUNTOS REFERENTE AO ENSINO

Bureau Universitario
Av. Almirante Barroso, 11 — 1º andar — Tel 42-5191
Caixa Postal — 3932
Direção do Dr. Pedro Olavo de Menezes

ENSINO SEM EXPLICADOR

ATENÇAO SENHORAS E SENHORITAS!

Adquiram o novo Metodo de Corte e Costura VOGUE para ALTA COSTURA, com 365 figuras e com amplas ilustrações sobre a fazenda. Ricamente encadernado, formato 20x27 cm. Adquiram tambem o Esquadro Numerado VOGUE, curvo, com escalas do busto, ombros e costas, e o Suplemento Ilustrado "VOGUE". METODO DE CORTE VOGUE Cr$ 125,00 — Esquadro Numerado VOGUE Cr$ 40,00 —

Suplemento ilustrado VOGUE Cr$ 25,00. Pedidos pelo reembolso postal para a

ESCOLA DE CORTE E COSTURA SAO PAULO
RUA 6, n. 1322 — CAIXA POSTAL, 152 — RIO CLARO
Cia. Paulista — Estado de São Paulo

CURSOS POR CORRESPONDENCIA — Matricule-se no Curso e em 5 meses V. S. será uma perfeita modista, pelo moderno Metodo de Corte "VOGUE", em 5 fasciculos — Cursos de Cortadeira Tecnica, com diploma de contra-mestre ou nos Cursos Especializados, com diploma de professora

Solicitem-nos prospectos para ensino da Arte e Modas

CASAS CONSENTINO

Fornituras e ferramentas para relojoeiros e ourives. Pontualidade e rapidez pelo Reembolso Postal
Vidros ALTOS-TIPO Suiço. Unico representante no Brasil.
Pedidos à RUA BARÃO DE PARANAPIACABA, 50 — 1.° — s/ 6
— SÃO PAULO —

REEMBÔLSO INTERESTADUAL "GOSN"

DE TUDO PARA TODOS E PARA TODO O BRASIL
Venda de toda e qualquer mercadoria
Informações, preços e amostras, a negociantes ou particulares

CAIXA POSTAL N.° 5.033 — RIO DE JANEIRO

A UDN força eleitoral igual ou maior do PSD

Conclusões que se podem tirar das estatisticas eleitorais

RIO, (Meridional) — Agitado que está o problema da sucessão, quando ainda é prematura qualquer antecipação ao seu desfecho, os jornais desta capital se vêm dedicando a observações com base nas estatisticas eleitorais do pleito federal de 1945 e das eleições subsequentes para governadores estaduais. Pergunta-se — e quem ja não o terá feito? — se o PSD é realmente o partido majoritario, isto é, o que conta com maior contingente eleitoral. A resposta, é claro, só pode residir nos numeros. Tomando-se por base as eleições de 2 de dezembro, verifica-se que o PSD obteve 2.528.169 legendas, enquanto que o restante dos sufragios — 3.632.085 — representando a maioria absoluta dos votantes, coube aos demais partidos que concorreram o pleito. Vê-se portanto, que a palavra majoritario, que se atribue ao PSD, não tem uma significação solidamente fundamentada, rigor, a expressão quer dizer mais da metade de um total. Por ocasião das eleições estaduais, o PSD contou apenas com 1.660.401 legendas, com um decréscimo, portanto, de quase 900 mil votos do total atingido em 1945. Embora a UDN houvesse sofrido tambem um decréscimo — cerca de 200 mil votos não se pode negar que foi o partido politicamente vitorioso. Conquistou, por exemplo, o governo de vários Estados, entre os quais se destacam o de Minas Gerais, o segundo colegio eleitoral do país, a Bahia, etc.

Apreciando esses dados estatisticos, o "Correio da Manhã" publica um confronto curioso entre os Estados governados por udenistas e do número total de eleitores chega-se a conclusão da existencia de 130 mil sufrágios para mais o partido do Brigadeiro. Transcrevemos esse quadro:

GOVERNOS DA U.D.N.

Estados	Nº de eleitores
Minas Gerais	1.572.192
Bahia	586.829
Ceará	477.064
Paraiba	221.776
Piauí	166.619
Goiás	138.294
TOTAL	3.143.974

GOVERNOS DO P.S.D.

Estados	Nº de eleitores
Pará	195.911
R. G. do Norte	165.168
Pernambuco	357.514
Alagôas	96.403
Sergipe	106.531
Espirito Santo	141.131
Rio de Janeiro	460.532
Paraná	267.977
Sta. Catarina	288.916
Rio G. do Sul	842.538
Mato Grosso	82.940
TOTAL	3.005.561

Alem desse quadro, ao que se seguem muitas considerações sobre a igualdade numerica de sufráfios entre PSD e UDN, o referido Jornal publica outro não menos expressivo, que resulta dos resultados das eleições de 1947. Se o PSD, então houvesse disputado a presidencia da Republica, teria perdido para uma coligação UDN-PR-PL, coligação contra a qual, aliás, lutou em 1945.

ELEIÇÕES DE 1947

UDN-PR-PL	1.724.370
PSD	1.660.401

Diferença contra o P.S.D. — 63.969 votos.

Na Camara dos Deputados tambem o PSD não é o partido majoritario, no sentido real da expressão. A bancada pessedista, que contava em 1947 com 159 membros, está hoje reduzida a 141, isso porque 18 dos seus deputados se transferiram para outros partidos. E' no entanto, a maior bancada partidaria.

Conclui-se, desse modo, que tanto um como outro partido está em condições de eleger o futuro presidente da Republica. Temos que considerar apenas as coligações partidarias e a flutuação dos eleitores nestes anos de recuperação democratica.

Ouçam ZYB-5
Radio Potí

GRAMATICANDO
(Atentados à monografia da crase)
Lição XIX

Aureliano Medeiros, FILHO

Apesar de não julgarmos, ainda, suficiente o numero de casos citados nas lições passadas, concernente á arte de crasear, vamos prosseguir:

O descuido ou erro de acento na preposição — A —, quando se colide com o artigo — A —, torna duvidosa a expressão escrita.

Exs.: A noite estava linda. (sem crase, em vista deste — a — ser artigo). A' noite, irei ao cinema. A' contração do artigo — a — com a preposição — a —.)

Há gramaticos que condenam a crase nas seguintes sentenças: Ando A' procura de felicidade, A' busca de venturas, A' procura de emprego etc., adiantando que estas construções podem, perfeitamente, ser substituidas por: Ando EM busca da felicidade, EM procura de venturas, de empregos, usando-se na linguagem quer falada ou escrita, a preposição — Em — e não — A' —, com acento ou sem ele.

Todavia para certos casos em divergencia, segundo os mencionados acima, notadamente, quando as opiniões são discordantes, achamos mais correto e mais eufônico o uso da preposinão — EM — em vêz de — A —. Outros, porem, ensinam, justamente, o contrario, acentuando aqueles — AS—, como: Ando A' procura, A' busca de etc.

Não obstante a estes ensinamentos, soa melhor aos nossos ouvidos as expressões:

EM busca de ou EM procura de alguma coisa.

Mas, quando na escrita ou na linguagem falada, somos obrigados a usar estas frases, podemos empregar tanto a preposição — A — como — EM — ou — A' — acentuado, certos de que estamos obedecendo a uns e contrariando a outros, porque, em verdade, são muitos os gramáticos que se digladiam em questões de filólogia.

O mesmo se dá com as expressões — matar — à — faca, ferir — A' — espada e outras identicas, que apesar de serem palavras femininas, segundo alguns vernaculistas, não devem aparecer indicadas ortográficamente pelo acento grave (A').

Ensinam, ainda, que se trocarmos as palavras — BALA — e ESPADA por outras masculinas, escreveremos da mesma forma, como: O homem foi morto ou ferido — A — tiro, A punhal, A canivevte, A páu, A machado, A foice, A sabre e nunca — Ao tiro, Ao punhal, Ao canivete etc.

A proopsito destas dúvidas e de outras semelhantes, é que tem sido bastante usada uma regra prática e publicada em 1884, por Tomás Galhardo, que manda acentuar o — A — antes de palavra feminina, quando substituida por um nome masculino que admita — AO —, como:

"Dei um livro A' menina — Dei um livro AO menino. Devido A' chuva, Devido AO sol. Quanto A' vontade — Quanto — AO desejo".

E, é por isto que, quando a citada regra nos permite, escrevemos:

Fomos — A' — feira, (feminino) fui — AO — mercado (masculino).

Entretanto, devemos observar que a mencionada regra, apesar de resolver varios casos em dúvidas, falha algumas vêzes e, a prova disto, é que escrevemos: Fomos — A — Roma, (sem crase) que jamais poderá ser substituida ou equivalente, a: — fomos — AO Egito, — AO — Cairo, — AO — Pará, etc.

Para evitarmos ambiguidade, muitas vêzes viciamos a nossa linguagem quer falada ou escrita, a-fim-de que não haja mais de uma interpretação naquilo que afirmamos, principalmente, em depoimentos, os quais consistem materia muito séria, para não se fazer injustiça.

Portanto, a nossa linguagem requer em varios pontos de vista, de clareza absoluta, como: Furou — A — faca ou cortou — A — faca. (Sem crase). Aqui, poderemos supôr que alguem furou ou rachou uma faca, dividindo-a em mais de um pedaço. Ora, desta maneira, aqueles — AS — que antecedem ao substantivo feminino — FACA, — são artigos.

Mas, se eles aparecerem acentuados, como: Furou — A' — faca, cortou — A' — faca, é logico que alguem foi furado por uma faca ou cortado pela mesma, sendo — FACA — um instrumento perfurante, do qual se serviu o delinquente, quando na luta enfrentou seu antagonista. Neste caso não poderá haver mais de uma interpretação.

Luís cortou — A — faca. (sem crase) Luís cortou — A' — faca. (Com crase).

No primeiro exemplo houve anfibologia, que, como já dissemos, constitue um vicio de linguagem, uma vêz que não ficou bem entendido se Luís cortou a — FACA —, dividindo-a, ou se cortou alguma coisa com a — FACA —. Enquanto que para o segundo, onde o — A' — aparece indicado gráficamente pelo acento grave, está claro que Luís cortou alguem ou um objeto qualquer, servindo-se de uma faca.

Pois, é justamente para estas dúvidas de linguagem, quando existe obscuridade de sentido, é que empregamos a crase, a qual se denomina de enfática por haver realce, segurança de termos e clareza naquilo que escrevemos ou asseveramos.

AGENTE BEM RELACIONADO

Firma importadora e distribuidora exclusiva para o Brasil com estoque permanente no Rio das afamadas Bombas-reboque "GODIVA" contra incendio e mangueiras "CAMEL" de fabricação inglêsa, procura agente bem relacionado junto ás grandes industrias e repartições publicas para a colocação deste material. Cartas com informações detalhadas e possibilidades para:

MOTO IMPORTADORA LTDA.
Rua da Assembléia, 104 — Sala 311 — Rio de Janeiro

Dix-sept Rosado recolocou...

(Conclusão da 2ª. pag.)

que será terminado dentro de dois anos. Precisando, entretanto, de uma ação imediata o Lactario irá funcionar provisoriamente na Maternidade.

ESTAÇAO DE RADIO E ESCOLA DOMESTICA

Dois extraordinarios melhoramentos estão empolgando Mossoró; A fundação da Escola Domestica e a organização da Radio Difusora de Mossoró.

Dirigida pela Madre Carmelina, a Escola Domestica é um velho sonho dos mossoroenses, hoje, finalmente, concretizado e funcionará em dependencoa especial anexa ao Ginasio Sagrado Coração de Maria

A Radio Difusora teve o seu capital de Cr$ 400.000,00 subscrito em poucas horas e tecnicos especializados da R.C.A. Victor e da Byngton estiveram em Mossoró, apresentando orçamentos para a instalação da emissora, o que será feito no mais breve espaço de tempo possivel

ABASTECIMENTO D'AGUA, UM PROBLEMA SECULAR

A luta do mossoroense em busca da agua, é antiga, tenaz, ininterrupta. Agua para a população, é o pesadelo dos governantes As casas mais abastadas, têm "cisternas", grandes tanques de cimento onde guardam as aguas da chuva A pobreza vai buscar agua nas barragens do rio, que em certa epoca do ano, apodrece, transformando-se em foco de epidemias. Depois a agua para beber vem do quilometro 101, custando uma carga uma fortuna

O Prefeito Dix-sept Rosado, porejando otimismo, conta ao reporter a sua luta para resolver este secular problema. Está lançando mão de todos os trunfos, inclusive apelando para os seus adversarios politicos, para o Cardeal Camara, considerado grande amigo de Mossoró, que praticamente se comprometeu em ser o patrono da causa Diversos memoriais foram enviados ,inclusive para o presidente da Republica. A impressão geral é que alguma cousa sairá desta vez A Batalha está tomando vulto e o prefeito confia, que todos, sem distinção partidaria, vejam num futuro proximo, realizado o anseio maior do povo mossoroense.

POÇOS TUBULARES

Os nucles rurais do Municipio, tambem angustiosamente pela conquista do precioso liquido. Os pôços Tubulares, perfurados pelo D.N.O.C.S., em cooperação com a municipalidade e o estado, recebem inconteste assistencia do prefeito. Dos 35 poços existentes, nada menos de 16 estavam abandonados e suas maquinarias entregues ao triste destino da ferrugem, esclarece o sr. Dix-sept Rosado. Dez poços já foram recuperados e 3 o serão logo que as finanças permitam

SETOR ADMINISTRATIVO

O organismo administrativo foi reestruturado. O copro de fiscais reformado e criada a Diretoria de Obras sendo tambem feifeita a atualização da escrita, possibilitando ,assim o conhecimento do movimento diario ,e tombado o patrimonio municipal.

A CIDADE ESTA' SENDO CALÇADA MODERNAMENTE

Um dos aspectos mais interessantes da administração do sr. Dix-sept Rosado, é o que se refere ao urbanismo. A cidade está tomando outro aspecto, principalmente no setor do calçamento das ruas As Ruas João Pessôo e Desembargador Dionisio Filgueira, foram calçadas a paralelepipedos com rejuntafento de cimento.

A Prefeitura, alem de adquerir dois caminhões, carrinhos de mão, etc., acaba de comprar uma possante maquina patrol, não somente para o serviço de conservação das estradas de rodagem, como tambem para o serviço de nivelamento das ruas.

CONSTRUÇAO DE MERCADOS

Dentro dos recursos do erario municipal, resolveu a Prefeitura construir dois grandes mercados, sendo um na vila de Sebastianopolis e outro no bairro Alto da Conceição. Os serviços estão adiantados e ambos serão concluidos dentro de pouco tempo.

Um caminhão foi adaptado para o taransporte de carne e foram adquiridas 50 balanças, para controle e fiscalização dos pesos

DISTRIBUIÇAO GRATUITA DE SEMENTES E ENXADAS

Prosseguindo nas suas declarações o prefeito informou que foram distribuidos gratuitamente, ao agricultor mais desamparado, 1.250 enxadas e dez mil quilos de sementes, visando o aumento da produção para o consequente barateamento do custo da vida.

A LUTA CONTRA A SAUVA

Contando com a bôa vontade do Sr. Matos Nogueira, diretor do Fomento Agricola Federal, conseguiu a prefeitura grande quantidade de arsenico, para ser vendido ao preço comodo de cinco cruzeiros o quilo, livrando, assim o agricultor do alto preço cobrado e ao mesmo tempo o emprestimo de maquinas de faljar. A luaa contra a formiga sau'va, tomou, desta forma, grande intensidade.

COOPERATIVA DE CREDITO

Com o apoio da Associação Rural de Mossoró, a prefeitura convidou o deputado José Xavier, conhecida autoridade na materia, para organizar a Cooperativa de Credito Mossoroense, com um capital de Cr$ 100.000,00 em quotas partes de cem cruzeiros.

A Cooperativa proporcionará, de preferencia, aos pequenos agricultores e criadores ,um relativo credito, que poderá trazer proveitosos resultados ao fomento da produção.

APANHADO GERAL DE OUTRAS INICIATIVAS

No relatorio lido pelo prefeito na abertura dos trabalhos da Camara dos Vereadores, merecem ser destacados as seguintes iniciativas:

Compra de fardamento para o pessoal da limpesa publica; novos instrumentos e fardamento para a banda de musica; instalação de um chafariz em cooperação com a Base Aerea de Natal, para fornecimento de agua, gratuitamente, ás populações do bairro "Doze Anos",; instituição do salario familia aos funcionarios municipais inicio da construção do segundo chafariz publico; reconstrução e construção de currais no Matadouro; instituição da semana inglesa; combate ao surto de febre tifica, com a vacinação de 4 mil pessoas em cooperação com o serviço de Saude Publica, alem de uma serie de outras iniciativas.

A INICIATIVA PARTICULAR

O surto de progresso e dinamismo que caracterisa a auministração Dix-sept Rosado, atingiu, tambem, a iniciativa particular, que se sentiu estimulada e confiante em desenvolver-se de uma maneira intensa.

A firma Tertuliano Fernandes & Cia está instalando uma monumental fabrica de oleos, na qual já foram invertidos cerca de cinco milhões de cruzeiros. Outra grande fabrica de oleo, pertencente á Industria e Comercio Oleo Limitada, já está em franco periodo de produção, inaugurada ha poucos meses. A FITEMA lançará brevemente os seus teares em funcionamento, dispondo de um predio imponente e de otima maquinaria para a industria não somente da fiação, como tambem de tecidos grossos.

Pequenas industrias estão se multiplicando pela cidade, numa febre de trabalho construtivo e enriquecimento para o municipio.

PROGRAMA PARA UM ANO DE ADMINISTRAÇÃO

Terminando as suas declarações, o prefeito Dix-sept Rosado lança as vistas para o futuro, expondo o que pretende fazer no ano administrativo que se inicia. Perfurar mais dois poços, dotados de chafarizes; Mecanizará todos os outros poços existentes; Criará mais escolas municipais; Adquirirá mais um caminhão para a Limpesa Publica; Calçará as ruas Padre João Urbano, Almino Afonso e Praça Souza Machado; completará o calçamento da Praça Otavio Lamartine; Cnstruirá a barrgem de Santana de Upanema; Instalará uma amplificadra de 250 a 300 watts; inaugurará a lu zeletrica; Edificará um cemiterio em Barauna; Terminará inumeras obras que já se encontram iniciadas.

REPRESENTANTES

Fábrica de Cofres, arquivos, ficharios e moveis de aço em geral, procura nomear representantes exclusivos, que trabalhem a base de conta propria.
Preços e condições de venda especiais, dando margem a bons negocios.

Os interessados, devem se dirigir a COFRES "DRAGÃO" LTDA., á Rua Tuiti, 1.229 — S. Paulo — Brasil.

†

MARIA MARINA DE CARVALHO
— (D. LILI) —

1° Aniversario

João Querino da Silva e familia, convidam seus parentes e amigos para assistirem á missa que mandam celebrar no proximo dia 11 do corrente, na matriz da Cidade de Macaiba, pelo descanso eterno de sua sogra MARIA MARIN DE CARVALHO, confessando-se antecipadamente agradecidos.

Natal, 9 de abril de 1949.

ELITA LUZ PINHEIRO
— Missa de 7° Dla —

João Sizenando Pinheiro Filho, José Pereira da Luz, esposa e filhos, ainda profundamente sentidos com o desaparecimento de sua inesquecida esposa, filha e irmã, ELITA LUZ PINHEIRO, convidam seus parentes e amigos para assistirem á missa de 7° dia, que será celebrada na Catedral pelo Revmo. Mons. João da Matha, amanhã, segunda-feira, 11 do corrente, ás 6 e 30 horas, confessando-se a todos sinceramente gratos, por esse ato de piedade cristá

Natal, 10 de Abril de 1949.

NATALIA PINHEIRO GALVÃO
Missa de 30° Dia

Joaquim Coêlho Galvão, filhos, genros e nóras convidam os parentes e amigos, para assistirem a missa de 30° Dia que mandam celebrar, no proximo domingo, dia 10 ás 6 horas, na Matriz desta cidade, em sufragio da alma de sua esposa, mãe e sogra, NATALIA PINHEIRO GALVÃO.

Agradecem antecipadamente a todos os que comparecerem a esse ato de piedade cristã.

MARIA VERAS BEZERRA
Missa de 7° Dia

Adelina Veras Bezerra, Amália Bezerra Veras e filhos, Dioclecio Veras Trindade, esp osa e filhos (ausentes), Elizabeth Moura Veras Bezerra e filhos, convidam seus parentes e amigos para assistirem á missa de 7° dia que será celebrada por alma de sua querida e inesquecivel MARIA VERAS BEZERRA, ás 6,30 horas do dia 11, segunda-feira, pelo padre Benedito Alves, no altar mór da Catedral.

Desde já se confessam agradecidos a todos que comparecerem a êsse ato de caridade cristã.

Oportunidades

CASAS

ALUGA-SE a casa na praia de Areia Preta, de propriedade do des. Floriano Cavalcanti, onde funcionou o Bar Leblon.

Tratar com Madruga na Camara Municipal.

VENDE-SE u'a casa com bastante comodo á rua Trair. 579, bairro de Petropolis. A planta da mesma, preço e mais informações á tratar á rua Chile 79 ou pelo telefone 1296.

VILA

Vende-se uma composta de seis comodos, com banheiros, aparelhos sanitarios, com terreno próprio, medindo 12 metros de frente por 12 de fundos, situada na Rua Pedro Américo, junto á Casa Santa Maria, rendendo mensalmente 600 cruzeiros. Tratar á Rua Cel. José Bernardo, 1011.

CASA A VENDA

VENDE-SE uma otima casa, situada no aprazivel bairro do Tirol, á Rua Açu', 559. Tratar na mesma.

Ponto Comercial

— BAR BOLERO —

Vende-se este Bar, instalado na Avenida Rio Branco, 669, em frente ao Cinema Rex. Otimo ponto para qualquer negocio.

Trata-se no mesmo.

ALUGA-SE grande e amplo armazem, á Av. Almino Afonso n° 83. Chaves no numero 80 com o sr. Antonio Cavalcanti.

DIVERSOS

ATENÇÃO — Aparelho Sanitario marca "Santos", á venda na Rua Sachet, n. 191, preço especial.

ATENÇÃO!

Vendem-se 24 vacas, 1 touro, 23 garrotes e novilhotas. Sendo todo gado raciado. Tratar á rua João Pessôa, 174.

VENDE-SE ou permuta-se, por casa na capital, uma propriedade grande e bôa no municipio de Papari, com muitas fruteiras de diversas qualidades tudo frutificando, com boa renda; bôa casa de residencia, casa de farinha, servida por rio corrente permanente, cercada de arame, otima para criação de gado podendo comportar muitas rezes, ligada ao novo Campo de Monta Agro-Pecuario, com boas estradas de rodagem servida por caminhão a porta todos os dias uma hora de automovel ou trem da capital.

Mais informações com o proprietario á Rua Borborema n° 1115, em Natal.

BANCO DO RIO GRANDE DO NORTE

Vendem-se 150 ações desse Banco no valor de Cr$ 200,00 cada uma, com abatimento de 25%. O motivo da venda é o possuidor ir residir no sul do pais.

Tratar á Rua Cel. José Bernardo, 1011.

MOVEIS E OUTROS OBJETOS:

Familia que se retira para o sul do país, vende camas Patentes, casal e solteiro, com colchão de clina vegetal, tudo semi-novo, e outros objétos de uso doméstico, tudo por preço de ocasião.

Ver e comprar na Rua Cel. José Bernardo n° 1011.

VENDE-SE uma serraria com motor a gasolina e duas casas residenciais anexas, situada no local denominado Mato Grande junto á Estação Experimental "Valbert Pereira", em Serra Verde, á margem da estrada de rodagem Natal-Macau, possuindo 500 hectares de matas não exploradas distante da mesma cinco quilometros.

A quem interessar dirija-se ao sr. Manoel Moura Bezerra na Estação Valbert Pereira, o qual explicará o motivo da venda.

PREÇO DO DIA CR.$ 1,00

MOORE-McCORMACK Lines

"MORMACREED" Esperado do Sul a 20 de abril, receberá cargas para Nova York.

PROXIMAS SAIDAS DE BALTIMORE E NOVA YORK

"MORMACTERN" Sairá de Nova York a 22 de abril

"MORMACDALE" Sairá de Nova York a 6 de maio

Mais informações com

MOORE-McCORMACK (NAVEGAÇÃO) S. A.

RECIFE - SÃO LUIZ - BAHIA - RIO - SANTOS - BELÉM - SÃO PAULO

NATAL: Rua Frei Miguelinho, 14

RUY MOREIRA PAIVA

FONES 1546 e 1020 - CAIXA POSTAL 64

SERVIÇO AUTORIZADO

Mercury

Ford

Lincoln

— BEZERRA & CIA —

Oficina: — Av. Rio Branco, 203

Cronica social

ANIVERSARIOS

ONTEM

Senhoritas

Neusa Medeiros, aluna do Colegio Nossa Senhora das Neves e filha do sr. Luiz Candido de Medeiros, comerciante nesta capital, e de sua esposa d. Maria Emilia de Medeiros.

HOJE

Senhores

Durval Paiva Filho, socio da firma Paiva & Irmão, desta capital e ex-gerente deste vespertino.

— José Alves dos Santos, chefe da firma Santos & Cia., desta praça e elemento de relevo em nossos circulos comerciais e sociais.

— Arlindo Cavalcanti, chefe do Trafego das Docas do Porto.

— Ezequiel Mergelino de Souza, proprietario em Santa Cruz.

— Julio Cesar Pinheiro, oficial superior da Policia Militar do Estado.

— Gonçalo Ismael de Moura, funcionario aposentado da Prefeitura de Natal.

Senhoras

Vanda Tinoco Farache, esposa do sr. Adalberto Farache, comerciante nesta praça.

Antonieta Gomes do Nascimento, esposa do sr. Manoel Antunes do Nascimento, funcionario da Panair do Brasil.

— Maria Dolores de Souza Nunes, esposa do sr. Israel Ferreira Nunes, advogado desta capital e deputado estadual pelo PSD.

— Matilde Moux Junior, esposa do sr. José Moux Junior, gerente do Deposito da Fabrica Caxias.

Jovens

Vicente Dutra de Souza Neto, filho do sr. Luiz Dutra de Souza, já falecido.

Senhoritas

Creusa Bezerra de Melo, filha do porf. Severino Bezerra de Melo, diretor do Departamento de Educação, e de sua esposa d. Judite Bezerra.

— Naide Matias de Araujo, funcionario do Departamento de Informações e filha do sr. João Matias de Araujo, comerciante nesta praça.

— Dulce Gomes da Costa, filha do sr. Jeronimo Gomes da Costa, comerciante nesta capital.

— Igara Galvão Revoredo, aluna do Colegio Estadual e filha do sr. João Revoredo, comerciante nesta cidade.

Crianças

Maria Nina, filha do sr. Custodio Toscano, Secretario Geral do Estado.

— Ari, filho do sr. Alberico Noronha, comerciante nesta praça.

NUPCIAS

Enlace Moacyr Duarte-Teresinha Mariz — Realizou-se, ontem, na cidade de Caicó, o enlace matrimonial do sr. Moacyr Torres Duarte, deputado á Assembléia Legislativa Estadual, pela UDN, filho do sr. Djalma Dantas Duarte, já falecido, e de d. Ruth Bezerra Marinho, com a srta. Teresinha Wanderley Mariz, filha do industrial Dinarte de Medeiros Mariz e de sua digna consorte d. Diva Wanderley Mariz.

A's 9,30 teve lugar na Catedral de Santana, a cerimonia religiosa, que foi celebrada por sua excia. revma. d. José Delgado, bispo diocesano; serviram de padrinhos por parte do noivo o deputado Dioclecio Duarte, que se fez representar pelo seu irmão Dirceu Dantas Duarte e a srta. Anita Torres Duarte, irmã do noivo; por parte da noiva o sr. Dinarte Mariz e senhora.

O ato civil, realizou-se na residencia dos pais da noiva, ás 10 horas, tendo presidido o sr. dr. Juiz de Direito. O noivo teve como testemunhas, o tte. cel. Sergio Bezerra Marinho e sua exma. esposa d. Ruth Bezerra Marinho. As testemunhas da noiva foram o deputado José Augusto e exma. esposa.

Ao meio dia, teve lugar um lauto banquete na residencia do sr. Dinarte Mariz, tendo falado nesta ocasião o deputado José Augusto, prefeito Aldo Medeiros, deputado José Gonçalves e agradecendo o deputado Moacyr Duarte.

Os recem-casados chegaram ontem á noitinha a esta capital e fixaram residencia á Rua Otavio Lamartine nº 518.

Esquina da...

(Conclusão da 6ª Pagina)

nando detalhes, tomando um cafezinho, enquanto colocam os pontos nos ii.

O magico Aladim, que é nada mais e nada menos do que o nosso amigo Fernando Cardoso, deixou até crescer o cavanhaque, pontudo, agressivo, pernostico, para melhor embabascar a platéia. Manoel Andrade, que também é metido a fazer magica e que emite notaveis opiniões sobre Chang e Fu Manchu', somente respeitando Cleopatra, faz serias restrições aos trabalhos de Aladim.

O elemento feminino tambem dar o "ar de sua graça" na esquina famosa. A poetisa Clarice Palma, Didi Camara, Zete Wanderley, Aurinha, Noeme, rapidamente, é verdade, tambem vêm ouvir o comentario da ultima representação ou dar um palpite sobre a encenação da proxima peça.

A grande novidade do momento, na vida teatral da cidade, é o novo emprezario teatral, o jornalista Gambarra Pires. Num vai e vem permanente, cruzando os céus entre Natal e o Rio de Janeiro, saltando todo lepido em Parnamirim e desembarcando dias depois no Galeão, Gambarra Pires, surge na Tavares de Lira, elegantissimo, chapeu do Chile daqueles da aba bem mole, magnificos brilhantes entupindo os dedos. E' o emprezario do filho, "o mais jovem teatrologo do Brasil", fazendo raiva a muita gente boa. Mussolini Fernandes, artista que sempre se encarrega de papeis de gente feia, diz que considera Tiburcio um genio fabuloso. E o proprio Tiburcio não faz segredo, dizendo que a sua cabeça não é para enfeite e que o cerebro foi feito para trabalhar.

Esta cronica é uma homenagem ao Conjunto Teatral Potiguar, que hoje empossa a sua nova diretoria e comemora mais um aniversario de sua fundação.

O Riachuelo enfrentará o Cruzeiro, de Macaiba

Seguirá, hoje, até a vizinha cidade de Macaiba, a delegação do Riachuelo Atletico Clube desta capital.

Logo mais á tarde, o conjunto dos rapazes da Base Naval de Natal disputará, ali em partida amistosa, contra o Cruzeiro, campeão local. O match está despertando vivo interesse nos meios esportivos de Macaiba, dado o valor da equipe alvi-celeste que tem conquistado uma serie de brilhantes triunfos nos nossos gramados.

O time do Riachuelo jogará hoje em Macaiba, assim formado: Helio, Meia Duca e Elmo; Rui, Bulhões e Chagas; Jó, Edson, Molico Driblador e Valdemar.

Alem de Buck Jones varios fuzileiros a companharão a embaixada do Riachuelo que regressará a noitinha, após o jogo.

Um torneio entre campeões, no Rio

RIO, 9 (Meridional) — O Botafogo, por intermedio do presidente da Comissão de obras do estadio, major Jocelin Santos, vai promover para breve um interessante torneio do qual participarão o Curitiba, o America, Mineiro e o proprio Botafogo, campeões do Paraná, Minas e Distrito Federal.

A tabela está sendo organizada e o referido torneio terá inicio logo após o Campeonato Sul-Americano.

Novamente em ação, hoje, os brasileiros

Jogará contra a Bolivia no Pacaembú

RIO, 9 (Meridional) — S. Paulo será local amanhã do segundo match dos brasileiros no XVI Campeonato Sul-Americano.

A seleção nacional irá ao Pacaembu' afim de medir forças com o selecionado da Bolivia, vencedor quarta-feira ultima, dos chilenos por 3x2. Os brasileiros, que são apontados como favoritos, venceram domingo passado ao Equador por 9x1.

No prelio contra a Bolivia Flavio Costa, como temos informado, lançará sete paulistas que são Mauro, Bauer, Rui Noronha, Claudio, Nininho e Simão.

Aliás o quadro á base paulista treinou satisfatoriamente e certamente estimulado, amanhã, pela assistencia reafirmará a supremacia do futebol brasileiro.

A equipe nacional terá amanhã a seguinte constituição: Barbosa, Augusto e Mauro; Bauer, Rui e Noronha; Claudio, Zizinho, Nininho, Jair e Simão.

Mr. Barrick dirigirá o encontro Brasil x Bolivia.

DOIS JOGOS NO RIO

RIO, 9 (Meridional) — Nesta capital, em prosseguimento ao certame continental serão disputados, amanhã, no estadio do Vasco mais dois jogos: Paraguai x Equador e Peru' x Colombia.

Os juizes serão o paraguaio Mario Heyn, para o match entre peruanos e colombianos, e o uruguaio Armental para o encontro Paraguai x Equador.

A Escola Pratica de Agricultura de Jundiaí

J. Lamartine

A convite do dr. Enock Garcia assisti a inauguração da Escola pratica de agricultura por ele construida em Jundiai. A impressão que tiveram, todos os que estiveram presentes a essa inauguração foi das melhores e mais confortadoras. Esse estabelecimento traduz não só um grande esforço do Diretor do Departamento de Agricultura do Estado, como sobretudo o desejo claro e superior de modificar os processos rotineiros, que ainda orientam a nossa agricultura, praticada de maneira anti-economica, pela ignorancia de nosso trabalhador rural, ainda preso á rotina colonial.

A Escola de Jundiaí é o passo inicial para o resurgimento de nossa lavoura. O caminho a percorrer é ainda longo e cheio de dificuldades, que é preciso afastar, sob pena de se tornar inoperante o esforço hoje praticado.

Agora que esse passo foi dado, vamos enfrentar com coragem o problema de nossa produção agro-pecuaria, creando a Escola Superior de Agricultura e Veterinaria, que tanto reclamam as duas fontes mais importantes de riqueza do Rio Grande do Norte. Depois das despesas iniciais, que serão tão vultuosas como julgam alguns a Escola se manterá com uma modesta subvenção do Estado, que deverá ser reforçada com a dos Municipios, descontada de seus orçamentos, na proporção da renda de cada um.

A fazenda Jundiai, que é um proprio do Estado, explorada inteligentemente pela Escola, dará uma renda, que somada ás mensalidades dos alunos, cobrirá largamente as despesas de alimentação dos alunos e dos professores. Com uma bôa direção e com professores competentes essa Escola, pela qual sempre me bati, se tornará um centro de pesquisas importante, atraindo para o Rio Grande do Norte o interesse para a exploração de nossas riquezas em potencial e desconhecidas nos meios economicos mais importantes do país.

Temos aqui, bem perto de nós, um exemplo bem edificante da influencia de um estabelecimento de ensino tecnico agricola. Refiro-me á Escola de Areia, na Paraíba, que tem concorrido para o desenvolvimento economico desse Estado vizinho, hoje muito mais avançado do que o nosso.

Os agronomos, que a Escola de Agricultura formar, serão, em sua maioria, filhos de fazendeiros do Estado e irão aplicar os seus conhecimentos no melhoramento das fazendas do interior, em pesquisas, seleções de plantas e de animais e na introdução de métodos mais aperfeiçoados e eficientes de exploração do solo, industrialização de nossas materias primas e valorização de nossos rebanhos.

Vamos adiar para mais adiante, quando o Rio Grande do Norte, atingir um nivel economico mais elevado a creação de outros estabelecimentos superiores de ensino tais como Escolas de Direito, de Medicina, de Engenharia, de Odontologia e Farmacia. No momento, o que é urgente e inadiavel, é a fundação de escolas, que propaguem conhecimentos fundamentaes para o desenvolvimento economico e condicionem ao nosso homem do campo, sobre cujos ombros repousa o peso das despesas publicas, meios para uma vida mais folgada e mais compativel com o progresso material a que a humanidade atingiu e do qual temos o direito de participar.

Calogeras, que foi um dos brasileiros que mais mereceram o nome de estadista disse que: "O Brasil para conquistar o futuro a que tem direito, só tem um caminho a trilhar, um programa a cumprir, uma politica em que se inspirar: produzir". Mas, para produzir economicamente é preciso o técnico, que estude o solo, os elementos que nutrem a planta, o valor da seleção, o emprego racional dos adubos, mecanização moderna e saiba lidar com laboratorios.

O tratorista ou capataz, que a Escola Pratica de Jundiaí vae preparar é um elemento precioso e indispensavel como auxiliar e executor das ordens do agronomo, do técnico, que pesquisa, analisa e chega á conclusões sobre a melhor pratica ou processo de produção a adotar. Sem a sua colaboração torna-se inoperante o esforço do agronomo. E' um auxiliar tão necessario ao técnico agricola quanto o enfermeiro é ao médico.

Começou, portanto, muito bem o governo do Estado inaugurando primeiro a Escola de Agricultura pratica, destinada a ser o ponto de partida para o ensino agropecuario do Rio Grande do Norte, a celula mater de um desenvolvimento que não deve parar, porque dele depende o nosso futuro, a redenção de nossa economia em bases solidas e o inicio de nossa industrialização, que requer um lastro de riqueza, donde seja possivel ir buscar capital para a fundação dos primeiros nucleos de atividade industrial e atraia capitais, de fóra, que venham colaborar com o nosso.

Não é possivel pensar em formar reservas de capital no estado atual de nossa lavoura e de nossa pecuaria. Os que exercem atividades agro-pecuarias entre nós se empobrecem progressivamente. Isto é facil de verificar fazendo-se uma viagem demorada pelo interior e colhendo-se dados seguros da situação economica da grande maioria de nossos sertanejos. E' uma sindicancia que é preciso fazer com muito cuidado, porque o sertanejo é muito reservado e raramente deixa transparecer, senão a pessoas muito intimas, as suas dificultades e aperturas.

Esse empobrecimento progressivo, desconhecido, infelizmente, dos que não vivem em contato direto com a gente do interior e não lhe conhecem o carater reservado concorre enormemente para o exodo de nossa população rural, que já não pode ser, como antes, assistida economicamente pelos patrões, que a falta de crédito bancario sacrificam suas safras minguadas aos intermediarios, cuja ganancia se ceva, quase outros Shyloks, da carne exangue do nosso matuto.

Nos Estados pobres de industria, como o nosso, só uma politica agraria poderá nos salvar de uma bancarrota, que deflagará violentamente na primeira crise climaterica que tivermos. Tudo concorra para isso: a esterilidade do solo que, cada dia, mais se acentua, o trabalho caro, os instrumento de lavoura mais modernos, como arados, tratores e grades, por preços fóra do alcance da bolsa de agricultores empobrecidos por fatores diversos, entre os quais sobressae uma elevação excessiva de impostos. O Brasil é um dos paises de impostos mais pesados que se conhece. A percentagem dos impostos cobrados sobre o volume bruto da renda é muito alta e desequilibra a economia popular, sobretudo nos Estados pobres de industria, e seviciados por crises repetidas, como é o nosso.

Quero deixar aqui o meu apoio caloroso á iniciativa tomada pelo diretor do Departamento de Agricultura do Estado, Dr. Enock Garcia pela creação da Escola inaugurada domingo no Campo de Sementes Otavio Lamartine, confiada á direção de um experimentado tecnico, de nossas necessidades, como é o agronomo Nilo de Albuquerque, de cuja competencia já temos provas exuberantes.

No Rio Grande do Norte, é forçoso confessar, são fracas as iniciativas particulares. O governo precisa dar o primeiro impulso a todas as realizações, que não oferecem resultados imediatos e certos. Isso é uma caracteristica dos meios pobres e de economia colonial, baseada na exploração do solo, por processos rudimentares, que não deixam margem para acumulação de capital. Caminhamos, portanto, a passos muito lentos no caminho do progresso material. Urge, por isso, somar esforços, reunir todas as forças ativas do Estado para, conjugadas, elaborar um grande plano de recuperação economica do Rio Grande do Norte.

CINE RIO GRANDE

Avenida Deodoro, 635 — Fone: 1531

HOJE — Matinée ás 15,30 — Soirée ás 18 e 20,15 hs.

Acordes do Coração

com JOAN CRAWFORD e JOHN GARFIELD

A historia de três amores que são a gloria e o tormento de três almas...

NOTA — Excepcionalmente a 2.ª sessão da soirée terá inicio ás 20,15 horas.

Matinal ás 9,30 horas — Preço único Cr.$ 3,60

1 — Nacional 2 — A voz que deletrizou o mundo (short) 3 — Caprichos da natureza (short) 4 — Jornal Paramount 5 — Bebé Cordeirinho (short em tecnicolor) 6 — Doente de esperteza (desenho de Popeye) 7 — Minha amiga a formiga (Desenho em tecnicolor) 8 — Excentricidades musicais (short) 9 — Aguas arrazadoras (short).

—— Quinta-feira Santa ——

DEUS ME DEU UM AMIGO

com BING CROSBY, JOAN CAUFIELD e BARRY FITZGERALD

DIARIO DE NATAL

NATAL — Domingo, 10 de Abril de 1949

Dirige-se ao Vereador Sandoval Vandelei a direção do "Rio Grande"

NO CARTAZ AS DECLARAÇÕES DO VEREADOR JOÃO FRANCOSCO DA MOTA NA ULTIMA REUNIÃO DA CAMARA MUNICIPAL

..A proposito de um voto de congratulações proposto na Camara Municipal pelo vereador Antonio Felix e defendido pelo sr. Sandoval Vanderlei, o Sr. Rui Moreira Paiva, da direção do cine Rio Grande, enviou a esse ultimo a seguinte carta:

Natal, 9 de abril de 1949

Prezado Patricio e Amigo Sandoval Wanderley

Pelo noticiario do Diario de Natal, tomei conhecimento de sua atitude em relação a indicação do Vereador Antonio Felix, de congratulações da Camara Municipal com os proprietarios do Cine Rio Grande. Apresso-me a agradecer ao nobre amigo o seu aparte ao "inspirado" voto contrario do vereador João Francisco da Mota.

Seria mais facil para mim sugerir o regime "Eno" ao vereador Mota, por ser ele talvez o unico cidadão em Natal a ser do contra... Mas acontece que o caso daquele representante do povo não parece ser apenas de disturbio biloso. Haverá disturbios psiquicos como por exemplo a assertiva de que com cinco milhões de cruzeiros se fundaria em Natal uma fabrica de tecidos para dar emprego a tres mil operarios. Se o Vereador Mota conhece o milagre de se fundar uma fabrica de tecidos com apenas aquela quantia, deve ceder a sua receita ao Sr. Angelo Cibela que esta ancioso para a fundação da Fabrica Estrela. Outro exemplo da alteração biologica do Vereador Mota e a enfatica com que ele se arroga salvador do Cortume São Francisco e os parvos argumentos declarando infeliz a iniciativa de construção do Cine Rio Grande, que, no dizer dele, serve apenas para diversão dos mais afortunados.

Ora, se os proprietarios do Cine Rio Grande quizessem construir uma casa para apenas os mais afortunados, tipo João Francisco da Mota, não teriam feito uma construção daquela porte, com 1.600 poltronas. Bem sabe o Vereador Mota que não ha em Natal 1600 afortunados como ele...

E de resto, apesar de reconhecerem no Vereador Mota, um homem audaz, os proprietarios do Cine Rio Grande prescindem de sua opinião justamente porque não podem exigir que empreendimentos de ordem cultural e artistica; empreendimentos idealisticos, onde o fator dinheiro é secundario, sejam bem compreendidos por aqueles que só enchergam a vida pelo lado materialista.

Sabe muito bem o povo natalense que o Cine Rio Grande representa para os seus proprietarios, menos que uma tranzação comercial, uma retribuição de forasteiros amantes da cidade e que aqui prosperaram. Tanto é assim que montaram a casa certos de não conseguirem siquer os juros do vultoso capital empregado. Admitimos, porem, que a maioria dos forasteiros não pensa assim. Ha alguns que apesar de se declararem publicamente prosperos, não constroem siquer uma casa para morar em Natal. Para onde levam o dinheiro que aqui ganham, eles que o digam.

Quanto á fabrica "Jandaia", meu caro Sandoval, devo esclarecer ao amigo que as suas atividades foram temporariamente suspensas por motivo de ordem interna. Aliás não era preciso um homem miraculoso como o sr. João Francisco da Mota para faze-la funcionar, isto porque a fabrica realmente está fechada. mas temos a ufania de dizer que ela não deve um centavo a ninguem Fechamo-la porque entendemos fechar, e isso não é da conta do Vereador Mota a quem nunca fui dar palpite nos negocios de seu cortume, mesmo que fosse para lhe aconselhar a melhorar as condições de salubridade para os seus operarios; montar restaurantes e creches,, construir vila operario etc. etc., coisas essas que ele certamente ainda fará, tão comiserado se diz do operariado natalense

Finalizando quero pedir ao amigo Sandoval o favor de agradecer ao vereador Antonio Felix a iniciativa propria que teve para conseguir congratulações da Camara Municipal, para o nosso modesto empreendimento.

Gratissimo

A reportagem da semana

Esquina da Tavares de Lira com a dr. Barata, centro convergente e irradiador da vida norte-riograndene

Reportagem de DJALMA MARANHÃO

— IV —

A esquina da Tavares de Lira com a Dr. Barata é tambem uma especie de continuação do Teatro Carlos Gomes. As conversas da "caixa" e dos camarins da velha e tradicional casa de diversões que Alberto Maranhão fundou, são debatidas e revividas no dia seguinte entre os "iniciados". Quando tem companhia teatral na cidade, é muito facil saber-se porque pela esquina famosa desfilam constantemente uma rapazeada "cabeluda", com longas melenas cobrindo as orelhas, com pose de artista e mulheres ás vezes muito "bôas", mas geralmente idosas e com olheiras artificiais, exageradamente pintadas.

Mas esta cronica é sobre os nossos amadores, entre os quais se classificam os abnegados e tambem os canastrões e quase sempre as revelações das primeiras estréias, que depois mergulham nas profundezas do anonimato.

A turma do teatro é numerosa, num indice seguro de que proliferam gremios, conjuntos, sociedades de toda especie de amadores.

Os amadores geralmente não chegam muito cêdo na Avenida. Somente depois das nove é que dão "as caras". Antigamente, no tempo do Gremio Dramatico de Natal, sob a batuta de Amaro Andrade e inspirado por Carlos Siqueira, uma parte do pessoal madrugava. Mas esse tempo passou e somente ficou a lembrança das performances de Rui Paiva e Arlindo Cavalcanti, que com a melhor bôa vontade do mundo e inspirados nos exemplos magnificos de Renato Viana e no nosso visinho pernambucano Waldemar de Oliveira, tentaram enfrentar a ribalta. Rui não perdeu a mania, mas trocou as "bolas". Hoje é emprezario, dono de um cine-teatro. Foi um canastrão conciente... Um caso diverso é o de Antonio Soares Filho. Deixou o palco em plena forma, para se dedicar á politica e hoje é deputado estadual. Mas de qualquer maneira continua representando, teatralizando discursos.

A historia do Carlos Gomes precisa ser alinhavada. O diabo é não aparecer o biografo. Tem fatos notaveis, cousas impagaveis. O festival do saudoso poeta Paulo Benevides, que se imortalizou com o notavel soneto "O Jumento". Neste festival babilonico, tomaram parte todos os boemios de Natal, desde os declamadores, passando pelos cantores "ponta de rama", até os mais notaveis seresteiros da cidade, realizavam um dos festivais mais divertidos do mundo. No Carlos Gomes têm se levado a efeito festivais tão ruins, charoposos até a alma, que por isto mesmo divertem mais do que as verdadeiras noitadas de arte. Milton Siqueira, "el incribele" vende antecipadamente toda a lotação e no dia vai para a porta do Teatro e se tem publico, ele improvisa um espetaculo com a participação da assistencia, modernamente, dando gargalhadas fenomenais, mangando da vida, dedicando versos aos politicos e ás senhoras formosas da terra. O capitulo dos conferencistas é longo, tragico e gaiato. Certa vez um intelectual chegado dos "cafundós de Judas", anunciou uma conferencia. Nesta época eu trabalhava na redação da "A Republica" e quando, á noite, terminado o trabalho, dei um pulo até o Teatro. Se arrependimento matasse, tenho certeza que não estava vivo. Não houve publico para o conferencista, mas o homensinho não queria perder o seu tempo, mesmo com o sacrificio do tempo dos outros. Arrebanhou meia duzia de "gatos pingados" que por curiosidade aparecera, juntou-os num canto de parede e "mandou mecha", lendo uma historia rocombolesca, inflamado, como se estivesse falando para um vastissimo auditorio. A madrugada já ia longe quando nos revoltamos e furiosamente batemos palmas, obrigando o conferencista a encerrar a sua conversa sem fim. O poeta Targino tambem deu um festival divertido e foi apresentado como o "poeta maluco da Paraiba".

O maestro Alcides Cicco, incapaz de fazer mal a uma mosca, bonacheirão, cordialissimo, é o diretor do Teatro e tem duas virtudes: come como um gigante e sabe preparar uma macarronada "do outro mundo". Constantemente Alcides aparece na Tavares de Lira e sem querer e muitas vezes sem saber, é o centro de discussões furiosas. A rivalidade entre os grupos amadoristas é intensa, surda e constante. Pela frente todos se dão bem. Mas este é um mal, um virus do proprio ambiente teatral. No Rio, na China, em Paris, na "pedra lascada", o passa-tempo dos astros e das astras é criticar, "cortar" a vida do concorrente. Meira Pires, vivo, inteligente, dinamico, assimilou no Rio de Janeiro não somente o lado bom da vida teatral e voltou com uma volubilidade terrivel. Sandoval Wanderley é uma especie de pagé, o tuchaua do amadorismo natalense, renitente, pé de boi, malhando em ferro frio, sem desanimar. Quando chega no Café Globo a roda vai pouco a pouco se formando e quando acabam de discutir e resolver os mais dificeis problemas relacionados com o teatro, no plano municipal, estadual, nacional e ás vezes até internacional, saem para a Dr. Barata. Então o espetaculo começa, representação "braba" no "duro". Paulo Teixeira fica contracenando, gestos meditados e se alguem o chama ele não volta somente a cabeça: vira o corpo lentamente, como se estivesse no palco. Nilo Siqueira, elegante, com ares de dom Juan, "come uma corda danada" que é o melhor galã dos nossos palcos. Zé Aguinaldo é outro maniaco, dando opinião sobre peças, repetindo passagens, dialogando, relembrando a mocidade... Urbano Brandão quando aparece, esquece até de doutrinar sobre o integralismo, absorvendo-se integralmente. Hiram Pereira está quase doido. Diz que não nasceu para trabalhar no comercio, etc., etc., etc. e que a sua vocação são as gambiarras. Já organizou meia duzia de conjuntos e foi ensaiador de outros tantos. Agora vai largar as amarras, formar uma companhia. Sim, senhores, uma autentica companhia! A culpa disto é de Pozzoli, outro maniaco que já percorreu o Brasil inteiro. A cousa parece que vai dar certo. A companhia compor-se-á de cinco elementos: Hiram e senhora e Pozzoli, senhora e filho. Hiram tem "bossa" para uma empreitada desta. Maria Celia, locutora, declamadora, pianista e artista. Pozzoli é um comico gaiato, divertido. Marilita Pozzoli é um nome nacional e o filho do casal tem de seguir a regra que filho de gato é gatinho. Hiram e Pozzoli passam horas inteiras combi-

(Continua na 5ª pag.)

Movimento do Fôro

O juiz Arnaldo Neto, acumulando feitos das quatro varas de Direito da capital, despachou o seguinte expediente:

EXECUTIVOS

— Presidiu andiencia de instrução da ação executiva que Ferreira Irmão & Cia. promovem contra J. Guedes, na qual figura a Equitativa como embargante, sendo advogados dos autores e da embargante, respectivamente, os drs. Raimundo Nonato e Alfredo Vieira, este dos auditorios do Recife.

— Presidiu audiencia de instrução da ação executiva que Isaac Dorff promove contra Joel Almeida, sendo a requerimento do advogado Claudionor de Andrade, do executado, absolvido da instancia, em vista de não haver comparecido à audiencia o advogado da exequente, Ciro Barreto.

INVENTARIO

— A requerimento do Procurador Fiscal do Estado, mandou citar Maria Honorina Silva a dar bens a inventario, pelo falecimento do seu pai, Inacio José de Arruda.

MORATORIA A PECUARISTA

— Nos autos do pedido de moratoria de João Bulhões de Lima, designou o dia 12 do corrente, para ser procedida a vistoria em bens do requerente.

APREENSÕES DE MENOR

— Presidiu audiencia na ação de apreensão do menor José de Ribamar, promovida por Marina Marcolina da Silva, pelo advogado Vicente de Souza, sendo advogado da detentora do menino o dr. Romulo Vanderlei. Foi ouvida uma testemunha, tendo o advogado Vicente de Souza requerido se oficiasse e requisitasse do Diretor do Hospital Miguel Couto a presença de duas enfermeiras.

SEM OBJETIVO

— Julgou sem objetivo a ação de consignação em pagamento, feita por Israel Ferreira Nunes, contra Maria Lima Carrozzini, que segundo o alegedo se recusava a receber 800 crs. correspondente ao alugel da casa que habita.

HABEAS CORPUS

— Denegou o habeas corpus requerido pelo advogado Vicente de Souza, em favor do menor G.S.C., por se encontrar este à disposição e por ordem do juiz de Menores, internado em estabelecimento correcional.

— Ao presidente do Tribunal de Justiça prestou informação acerca de um pedido de habeas corpus em favor de Abel Vieira Batista, autor de furto de um jeep pertencente ao exercito.

EXECUÇÃO DE SENTENÇA

— Designou o dia 14 ás 14 horas, para audiencia de instrução da execução de sentença que contra a Cia. Força e Luz promoveu Servulo Pereira, para receber 152 mil crs.

PODE VIAJAR

— Concedeu autorização para o menor Pedro Alexandre da Silva, filho de Geraldina Alexandre, viajar para o Rio de Janeiro.

CONDENAÇÃO E SURSIS

— Condenou Severina Guedes Teofilo a 3 meses de prisão, concedendo o beneficio do sursis. Severina fora denunciada pelo então promotor Aderson Lisboa como incursa nas penas do art. 129 do Codigo Penal, por ter em janeiro do ano passado feito, armada de cacete, ferimentos em Maria Alves de Oliveira.

VISTA AO PROMOTOR PUBLICO

— Mandou abrir vista ao Promotor Publico dos inqueritos instaurados sobre as mortes de Geralda Gonçalves de Souza e Francisca Ferreira da Silva.

PRECATORIA

— Dando cumprimento a uma precatoria do juiz de Angicos, mandou citar o Banco do Brasil para responder, querendo, aos termos de uma ação de indenização, que promove Pedro Casemiro, pelo advogado Djalma Marinho.

VA' RECEBER

— A Severina de Souza Duarte, concedeu alvará para receber do Banco dos Auxiliares do Comercio as ações do valor de mil crs. pertencente a Alexandre Duarte.

Cine S. Luis

A partir da quinta-feira Santa a domingo de Páscoa!

Uma historia de amor diferente onde se misturam lágrimas, sorrisos e recordações!...

Fred Mac Murray, Alida Walli, Frank Sinatra em

O Milagre Dos Sinos

Um filme que tocará o seu coração!

DR. JACOB VOLFSON

(Curso de Aperfeiçoamento na Argentina)

OLHOS, OUVIDOS, NARIZ E GARGANTA

OPERAÇÕES E TRATAMENTOS

Consultorio: Praça João Maria, n.º 64 — fone: 1071

Consultas: — Das 15 ás 17 horas

Sábado estreará em Natal Carmen Costa

A grande sambista brasileira participará de um show no Cine S. Luis

Estreará sabado nesta Capital para uma curta temporada contratada pela Rádio Poti, a grande sambista brasileira Carmen Costa, um dos nomes de real cartaz do rádio brasileiro. Criadora inimitavel de "Chamêgo" e outros grande sucessos brasileiros, Carmen Costa realisou recentemente uma vitoriosa excursão aos Estados Unidos conquistando enorme sucesso em varios centros yankees. Nesta Capital, Carmen Costa participará de um grande espetaculo no cine-teatro S. Luis no proximo sábado e apresentar-se-á na "boite" do America num show da festa de Micareme do tradicional clube rubro.

Nome que realmente dispensa maiores apresentações, Carmen Costa repetirá nesta Capital, certamente, o sucesso conquistado em todos os centros artisticos brasileiros.

Lançado ontem novo programa da ZYB-5

Autentico sucesso a "Vesperal Sonora" no T. Carlos Gomes

A Rádio Poti lançou ontem á tarde, no Teatro Carlos Gomes, mais um programa destinado ao mais franco sucesso. Trata-se de "Vesperal Sonoro", um programa de rádio-palco de duas horas, com humorismo, teatro infantil, cortinas sonoras, atrações em premios e desfile de calouros. O programa de ontem, que teve a participação de Andrade Junior e Clautenes Andrade, contou ainda com a colaboração do Regional da Rádio Poti e de elementos de seu "cast". Esse programa será levado ao ar todos os sábados, diretamente do Teatro Carlos Gomes, ás 15.30 horas.

Meu amigo, você quer comprar um rádio e o seu ordenado é pequeno? Não se preocupe.

Vá buscar o seu CLIPPER e conheça a modalidade única de pagamento que lhe oferece

PEDROZA, IRMAO & CIA. LTDA.

RUA CORONEL BONIFACIO, 194

2ª Secção
Suplemento
6 Paginas

DIARIO DE NATAL

NATAL — Domingo, 10 de Abril de 1949

Literatura — Modas — Cinema
Agricultura

ROTEIRO DE UMA GERAÇÃO

Edgar Barbosa

Em recente reunião da Academia Norte-Riograndense de Letras, esta instituição cultural homenageou o sr. Cristovão Dantas, nosso ilustre conterraneo, antigo diretor de "A Republica", ex-secretario geral do Estado e ex-representante potiguar na Camara Federal, — que, há longos anos fóra de sua terra, aqui esteve por alguns dias, em visita a pessoas de sua familia.

Em nome da Academia, saudou, então, o sr. Cristovão Dantas o academico Edgar Barbosa, em discurso que vale não somente como um documento propriamente literario, mas, por igual, evocador e definidor do roteiro, do destino de toda uma geração intelectual do Rio Grande do Norte, das mais brilhantes, lucidas e renovadoras que temos tido, e na qual se inclue o mesmo Edgar Barbosa como uma figura de projeção, pelos seus admiraveis dons de talento e sensibilidade, pela graça e o encanto do seu estilo.

E' o discurso de saudação de Edgar Barbosa ao sr. Cristovão Dantas, que temos a satisfação de divulgar, hoje, — inaugurando a sua colaboração, tanto quanto possivel regular, neste suplemento.

"Sr. Cristovão Dantas: — Há pouco mais de 24 horas recebi de Juvenal Lamartine a noticia de minha convocação para saudar, em nome da Academia, ao conterraneo recem-chegado em visita de afeição e saudade. Tempo bastante curto ao juiz do interior que vem reencontrar, depois dos idos de 1930, o seu eminente professor de jornalismo; mas bastante longo para que em seu espirito se alvoroçassem o cortejo mágico da mocidade e as gratas impressões dos velhos companheiros.

A geração da "A Republica", de que fostes um dos mestres ágeis e entusiastas, já se dispersou, lá fóra, aos bafejos ou aos vendavais da fortuna; e no entanto a sua alma lirica e harmoniosa não perdeu suas caracteristicas de sonóridade e o exemplo que deixou continúa a subsistir como um capitulo heroico do jornalismo nordestino.

Devo evocar aqui Luis Torres, um dos nomes que melhor representaram a combatividade, a cultura, o gôsto espiritual da sua época. Pobre, hostilizado pelo destino, galgou sózinho, um a um, os degráus da sua escada. E morreu sem uma queixa, sem incomodar quase ninguem, fiel á sobriedade da sua vida e do seu estilo.

De tudo quanto nos tem acontecido, na esféra intelectual, supônho que o fenomeno mais grave é o deperecimento do jornalismo idealista, cujas inspirações receberamos dos romanticos da propaganda republicana. A clareira luminósa aberta por Pedro Velho e o cenáculo em que se moviam as vocações jornalisticas de Junqueira Aires, Henrique Castriciano, Eloi de Souza, Antonio Marinho e Manuel Dantas, a tendencia instintiva deste ultimo para tudo quanto significasse humanismo, pesquiza, visão cosmopolita dos fatos, influiram para que a segunda "équipe" de redatores da "A Republica" apresentasse jornalistas do vosso quilate e de Adauto da Camara, Heraclio Vilar, Antonio Bento de Araujo Lima, Diocleciò Duarte, Lelio Camara, Aderbal França, Otacilio Alecrim, João Maria Furtado.

Alguns deles elevaram o artigo de fundo, a cronica social ou politica e o leve comentario do dia, á altura dos melhores padrões do jornalismo brasileiro. O tempo era muito literario, mas o grande principio obedecido naquela imprensa era o de que tudo deveria servir para ornamento, porém que era máu tudo quanto fosse empregado de proposito para ornamento.

Não resta a menor duvida que o artigo estilizado, o dramalhão em tipo 8, com as galas das citações e das tiradas gongóricas, perdeu a sua época e dessa renovação fostes vós, em Natal, um pioneiro, um técnico sem pretenção de ensinar nem de fazer escola.

No jornalismo do sul, continuastes a tarefa aqui interrompida, debatendo fatos e problemas norte-riograndenses, compenetrado de que o dever de lealdade á terra não decái sob os percalços da sua historia; e, quanto mais a exuberancia do vosso engenho vos conduzisse a outros setôres de trabalho, melhor viamos em vós o homem de imprensa, o companheiro amavel e decidido da velha oficina provinciana, onde, nóvos Jasões, sonhavamos nossas aventuras mitologicas.

Eis um dos motivos porque estais hoje entre nós como se o tempo não tivesse passado; e como se toda a gloria e toda a fé perdidas voltassem ao nosso Rio Grande do Norte depois de haverem feito em torno da terra moral, que, no conceito de Nietzche, tambem é redonda, vossa triunfal viagem de circunavegação.

Academia, 2 abril 1949".

Terceiro domingo de Quaresma

Antonio Pinto de MEDEIROS

Terceiro domingo de quaresma.
(Os meus domingos sempre foram roxos:
Domingos de pés descalços e nenhuma sombra,
Depois domingos orfãos de olhos baixos,
Domingos de mãos postas e turibulos
E enfim, domingos de uma inutilidade irremediavel).
Terceiro domingo de quaresma
Fecundo como a inocencia e o pecado.
Tragam as anforas
Que as pedras estão
A' espera da semente.
Não estranhem que eu tenha

Três vezes adorado o canto
Da vida da manhã

E descoberto que há uma trombeta em minha infancia
E que a memoria me tem mentido.
Terceiro domingo de quaresma
Procurem o primeiro pecado
E não me apedrejem
Se eu publicar o meu amor milenário numa nuvem
Ou atirar montanhas sobre o mar,
Em cujas águas os destroços passam vogando,
Onde outrora velas e a evasão fizeram passos de dansa
E onde em vão aquela mulher desejada
Teimou em reencontrar uma sensação perdida.
Terceiro domingo de Quaresma,
Asas roçando no charco em reparação,
Ajudem-me a espantar os meus fantasmas.
E a perseguir o séquito de sombras
Que teimam em descansar á margem de minhas saudades,
Em renovar as raises e reincarnar mistérios perdidos.
Terceiro domingo de Quaresma,
Mais frias as cinzas,
Mais fortes as ressonancias das vozes nas paredes nuas,
Talvez um meridiano em minha historia de capa e espada.
Plantarei enigmas,
Ouvirei insensivel a ordem de capitulação
E multiplicarei aos quatro cantos do mundo
A minha solidão salpicada de sangue.

ESPELHO DAS CINCO FACES

Poema inédito de JOSE' BEZERRA GOMES

Minha avó
mãos caducas
cabelos brancos
cercada de netos
os filhos abençoando...

Minha infância
fitas de Tom Mix
mêdo das almas
bancos escolares
lições decoradas...

Minha terra
fogueiras acesas
milho assado
fogos do ar
Senhor São João...

Minha riqueza
notas de maço de cigarro
a meninice correndo núa
pátio em roda do Brejuí
meu cavalo de páu galopando...

Minha primeira namorada
mãos frias faces coradas
coração batendo olhares furtados

A Escola Normal de Mossoró

R. Nonato

Já não é de hoje, a campanha pela construção de um edificio para a Escola Normal de Mossoró.

Quando esse homem de govêrno, cheio de bôa vontade e animado de grandes iniciativas, que foi Antonio José de Mélo e Souza, empenhou-se no proposito de dotar o sertão com maiores possibilidades para o desenvolvimento da instrução e do ensino, criando em plena zona do interior, um estabelecimento com orientação tecnica, para formação de professores primarios, não foram

(Continúa na 4ª pagina)

Antonio Pinto e seu livro de poemas

Dentro de breves dias, isto é, antes do fim deste mês, estará editado o livro de poemas "Um poeta a tôa...", de autoria do sr. Antonio Pinto de Medeiros.

Nêle, o poéta reuniu as suas ultimas produções e o volume contem um bélo desenho de Di Navarro

GEMIDO

Poema de Moacir Souto Maior

Um gemido se ouve
ao longe na noite
ressôa perdido
lembra uma imagem
da infancia passada.

Encerra um misterio
evoca o silencio
o gemido brando
perdido na noite
e que lembra a infancia.

O poço e o pendulo
me faz lembrar o gemido
uma criança sem animo
um suicida vagabundo
nas portas da morte.

Dentro da noite escura
um gemido se ouve
vindo das cerranias
antro de perdição
albergue sem vida.

Bom Jardim, 1949.

A' MARGEM DOS LIVROS

A influencia inglesa no Brasil

— I —

Americo de Oliveira Costa

Sempre pareceu constituir um setor muito grato de estudos, ao sr. Gilberto Freyre, o fenomeno sociologico das influencias, das transculturações, das interpenetrações de culturas.

A sua obra, toda de interpretação social, tem tido aí, mesmo, algumas esplendidas e marcantes oportunidades de paginas essenciais e definitivas sobre problemas ligados diretamente a manifestações e estagios da nossa formação, da nossa evolução, da renovação de usos, habitos e estilos de vida do pais, em fases decisivas da nossa historia, sobretudo ao contacto dos chamados "agentes técnicos" estrangeiros, de natureza intelectual, artistica, industrial, profissional ou simplesmente comercial.

O seu livro em torno do arquitéto Louis Léger Vauthier, "Um engenheiro francês no Brasil", é um exemplo tipico. Nos seus capitulos primeiros que são, sem duvida, os mais importantes do volume, pelas generalizações que o assunto envolve, é toda uma sintese da influencia francesa no Brasil o que encontramos. Influencia que, se foi realmente notavel, sob prismas intelectuais e artisticos, (não esquecer, inicialmente, a projeção dos filosofos da Enciclopédia, da Grande Revolução e das suas idéias libertarias), aqui se irradiou, por igual, em planos diferentes e varios, numa disputa constante pela obtenção das mesmas vantagens de que gozava a Inglaterra, não só quanto á entrada e ao comercio dos seus produtos como em relação ao exercicio das atividades dos seus suditos.

As proporções daquela influencia intelectual constituem, aliás, um dos aspectos mais incisivos do nosso desenvolvimento literario, politico, artistico, ideologico, — fato que, como lembra o sr. Otavio Tarquinio de Souza (in "Digesto Economico", S. Paulo, ns. 48, 49, 50 e 51, de nov. e dez. de 1948 e jan. e fev. de 1949), espantava Spix e Martius, que assim depunham: "O fenomeno é ainda mais extraordinario, porque as relações politicas e mercantis do povo lusitano estão ligadas á Inglaterra, pelo que se deveria pressupor maior aproximação da literatura britanica".

Se, como acentúa o sr. Gilberto Freyre, no seu livro sobre Vauthier, foi o contrabando de madeira que, nos distantes dias coloniais, primeiro ligou o Brasil á França e a França ao Brasil, (pag. 22), — desde a Inconfidencia Mineira que ficou positivada essa projeção do pensamento e das idéias francesas, sobretudo politicas, entre quantos, bachareis ou médicos, integravam as profissões liberais, em que também se incluiram escritores, jornalistas, padres e homens publicos. Pouco adiantára, assim, que em certa época fossem tanto a lingua como as obras francesas consideradas perigosos fócos de heresia. Livros técnicos e cientificos, como obras filosoficas, ensaios, ou de ficção e poesia, vindos de França, valiam como irresistiveis centros de atração e sugestões, formando mentalidades, orientando tendencias.

Voltando ao ensaio já citado do historiador Otavio Tarquinio de Souza, vemos a observação de que tal influencia só decresceu a partir das ultimas decadas do seculo XIX, depois da derrota francesa de 1870; continuou, porem, a mais forte até ás proximidades da 1ª grande guerra, a despeito da implantação da republica sob feitio norte-americano, embora tingida do positivismo de Comte; e sofreu quase que um colapso nos ultimos trinta anos, quando os Estados Unidos entraram a disputar em nossa

(Continua na 4ª pagina)

Temperamento e Genio

Alceste

Constituindo uma especie de superação da condição humana, o genio quasi nunca pode articular-se perfeitamente com os seus semelhantes, tornando-se por isso mesmo uma criatura dificil, cujo convivio exige, de certo, afinidades particularissimas, Sarah Berhardt seria um genio Não me aventuro a apurar o fato, sobretudo porque não ha nada mais sujeito a debate e controversia do que o conceito de genio. De qualquer maneira, ela era, um talento excepcional, um temperamento pouco comum, participando do carater das criaturas supra-normais. Uma

(Continúa na 3.ª página)

PAGINA DOS CAMPOS

Decalogo do Bezerro

Para dar lucro ao meu dono, preciso:

1.º — Ser filho de touro registrado.

2.º — Receber durante os dois últimos mêses de vida intraterina, cálcio e fósforo, que a mim poderão chegar através da ração ou do sal que a minha mãe consumir.

3.º — Que ao nascer tenham o cuidado de desinfetar bem o meu umbigo, que é a porta de entrada dos maiores males que nos dizimam.

4.º — Ser vacinado contra o curso branco logo ao nascer, porque a esta doença devemos 40% de mortes; esta providencia é portanto imprescindivel.

5.º — Enquanto o meu umbigo não estiver perfeitamente cicatrizado tenham cuidado com as varejas; elas fazem as "panelas" e estas o meu completo definhamento.

6.º — Vacinem-me contra a peste de manqueira. Aproveitem a mão na massa e façam duas vacinas — curso branco e peste de manqueira — ao mesmo tempo, uma cada paleta; não há nisso inconveniente algum. A do carbúnculo hemático poderá ser feita ao tempo da desmama.

7.º — Não preciso mais que 4 litros de leite integral por dia, na minha primeira quinzena de vida. Cuidado com o seu empregado, que de preguiça de bem esgotar o ubere da mamãe, deixa-me mamar muito! A indigestão lactea é o primeiro passo para a morte, pois, atráz dela vem a diarréa e em seguida a pneumoenterite.

8.º — Deixem-me mamar sempre o primeiro leite, pois á Usina é que deve ser enviado o leite mais rico em gordura.

9.º — Do 7.º ao 8.º mês, já não preciso mais de leite; posso ser desmamado, porém, sempre bem alimentado.

10.º — O fósforo, o cálcio e o azoto bem administrados nas rações, farão de mim um animal lucrativo.

11.º — Dizem que eu não preciso de água até o terceiro mês. Realmente se fôr para eu beber agua esverdeada e limosa, estagnada nos buracos dos currais, é preferivel que me submetam à lei sêca. Mas se me derem agua corrente, limpa, fresca e cristalina, verão que só bem me fará, pois do pêso do meu organismo, 70% são constituidos d'água.

12.º — Pouca gente sabe que eu respiro e elimino pela pele. Auxiliem esta função cutânea, dando-lhe higiene individual e bucal. Cerquem-me dos "maiores cuidados higiênicos. Com higiene e alimentação apropriadas, crescerei forte e sadio, terei aparencia agradavel e satisfarei o meu dono, que não há de se arrepender das "patacas" que gastar comigo. —

(Agr. Arnaldo de Camargo)

CANAS

Kassoer e Ubá, ambas são canas de grande produtividade, formando soqueiras de longa duração e praticamente imunes ás molestias da planta. A Kassoer se caracteriza pela despalha fácil, podendo ser cortada com 7 a 8 mêses de idade, porque nessa ocasião os colmos são tenros e não é uma cana exigente em relação aos solos. Em terras de regular fertilidade a Kassoer produz em média, colheitas de 80 toneladas por hectare. Algumas uzinas do Estado de São Paulo substituiram a Taquara pela Kassoer, para alimentação dos seus animais de serviço. Em quanto que, anteriormente, precisavam de uma área de 45 alquires de Taquara para o trato do mesmo numero de animais, hoje cultivam apenas 10 alqueires de Kassoer com sobra de forragem.

(Seleções Agricolas)

RESPONDENDO...

OSWALDO LAMARTINE

Recebo uma carta acompanhada de uma serie de perguntas. Inicialmente quero explicar, pela terceira vez, porque não iniciamos ainda uma secção de "consultas e respostas" a exemplo dos jornais e revistas especialisados em assuntos agricolas. A razão primordial é a complexidade da agronomia. Basta refletir que atualmente na medicina ha uma tendencia seletiva para a especialisação, dado a enorme soma de conhecimentos necessarios para a clinica geral. Ao contrario do que pensa a maioria, temos na agricultura um campo visivelmente mais amplo bastando atentar que, em uma unica cadeira, — veterinaria, temos de estudar as doenças desde a abelha e o bicho-da-sêda ao boi. E as pragas e doenças das plantas cultivadas, capazes, cada uma delas, de consumir uma existencia de estudos? Necessitariamos para manutenção dessa secção do auxilio de um fitopatologista (especialista em doenças das plantas) com respectivo labodatorio e de um veterinario. Independente disso o que podemos fazer não ultrapassa a ligeiras noções de ordem geral porquanto não temos a pretenção de homem enciclopedico nem pretendemos entreter o nosso sertanejo com evasivas... Mas, vamos as respostas:

I — Ignoro. Possivelmente o Serviço de Defesa Vegetal do Ministerio da Agricultura (Largo da Misericordia — Rio) poderá indicar o agente causador da doença e o respectivo combate. A consulta deve ser acompanhada do material para exame.

II — O record de postura cabe a criação Hanson (EE. UU.); foi levantado por uma Leghorn Branca, chamada "Lady May" que botou 360 ovos em 365 dias (1 ano)!!!

III — A galinha quando criada para exploração de ovos para o consumo dispensa o concurso do galo. A postura não sofre alteração mas os ovos são estereis, i. é, não servem para incubar.

IV — A esterilidade da femea pode ser passageira ou definitiva. As causas mais comuns apontadas pelos autores, são: obstrução do colo uterino, espasmo do colo uterino, aborto epizootico, vaginite granulosa e acidez das secreções vaginais. No ultimo caso (acidez) combate-se com lavagens vaginais, diarias 2 horas antes da copula, solução de bicarbonato d esodio a 3 e 5 por mil.

V — Ignoro. O D.N.O.C.S. mantem no Ceará um serviço de pisicultura, encarregado do peixamento dos nossos reservatorios.

VI — A forrageira mais indicada para os terrenos salitrados é a **Herva-Sal**. As sementes podem ser obtidas no Departamento de Produção Vegetal da Secretaria de Agricultura da Bahia — S. Salvador. A revista "Chacaras e Quintais" está anunciando um artigo sobre essa Acacia.

VII — Peça para "Chacaras e Quintais", Cx. Postal quadrupla 34-B (R. Tabatinguera, 122) São Paulo. Encontrará o maior stock de publicações agricolas quer editadas por aquela editora como tambem as monografias do Ministerio. Os pedidos além de Cr$ 20,00 são atendidos pelo reembolso postal.

O Garrotilho

JORGE VAITSMAN
— Medico-Veterinario —

E' o "garrotilho" uma das doenças mais frequentes das tropas de equinos e asininos, sendo especifica dos animais destas especies. Embora sua grande disseminação, a molestia é, hoje, facilmente controlavel e curavel, não constituindo mais o grave problema de outros tempos, quando inutilizava tropas inteiras para o trabalho durante longos periodos. Salvo na hipotese de complicações pulmonares, quando o tratamento é retardado, o garrotilho não mata o doente, evoluindo a infecção em algumas semanas até a cura. O animal, contudo, fica imprestavel para qualquer serviço durante varias semanas.

Em certas regiões do interior, a doença é confundida ou chamada de "mormo", o que é errado, devendo esta ultima designação ser evitada. O "mormo" é uma doença que, felizmente, foi debelada no Brasil. Não é raro receber o tecnico cartas de criadores pedindo instruções para o tratamento do "mormo" em seus animais. Em todos estes casos, não se trata, absolutamente, desta infecção. Na hipotese positiva ,o Codigo de Policia Sanitario do Brasil obrigaria o sacrificio dos animais doentes e dos que fossem portadores dos germes infeciocos, o que é de facil verificação mediante injeções especificas (maleinização). O sacrificio dos animais doentes e reagentes é a unica profilaxia que dá resultados eficientes para deter a expansão do mormo verdadeiro. Assim, os criadores devem usar os nomes das doenças corretamente, a fim de evitar confusões.

"Garrotilho" e "mormo" são duas doenças diferentes nos cavalos e muares. Esta não existe mais no Brasil, tal o rigor e exito das campanhas profilaticas realizadas entre nós. Aquela, entretanto existe em quase todas as regiões onde se criam as especies referidas.

E' o "garrotilho" doença de facil identificação. Seus sintomas objetivos são, principalmente :inflamação dos ganglios das ganachas (calha da mandibula), com supuração em poucos dias; corrimento nasal mucoso, grosso; tosse violenta; mal estar visivel; colicas, as vezes, etc.

A febre atinge a 41c C, e, nos casos graves ou mal, tratados, sobrevêm pneumonia, sinusites e abcessos localizados nos orgãos internos.

Qualquer equino ou muar que apresente corrimento nasal e inflamação dos ganglios maxilares deve ser logo isolado e medicado convenientemente; ao mesmo tempo medidas profiaticas serão adotadas para evitar novos casos entre os outros animais da tropa.

A medicação curativa mais eficiente atualmente, é a Penicilina, em altas doses (500 mil unidades em 24 horas). As vacinas e soros, bem como as sulfas, os tonicos, calmantes e expectorantes são, tambem aconselhados. A alimentação deve ser branda; o animal doente ingere com dificuldade, pois a inflamação ganglionar atinge a garganta.

Os cuidados higienicos são indispensaveis para evitar propagação da doença. A desinfecção das estrebarias e objetos que estiveram em contacto com o doente deve ser rigorosa, usando-se soluções cresiladas ou fenicidas fortes ; inguanente o esterco será desinfetado.

A profilaxia não é dificil e evita o aparecimento de novos casos. Os doentes serão isolados, assim como os animais que com eles estiverem em contacto, iniciando-se em todos a medicação especifica com a Penicilina e vacinas.

Com estas medidas, a zoonose desaparece prontamente das cavalhadas.

(Comunicado do Serviço de Informação Agricola — Ministerio da Agricultura — fevereiro de 1949)

Milho hibrido-sua cultura

CESAR SEA'RA
Eng. Agronomo, do Serviço de Informações Agricolas

De maneira geral, as operações para exploração de sementes de milho hibrido têm como etapas principais: 1º) obtenção de linhagens puras por meio de auto-fecundações sucessivas; 2c) cruzamento simples ou multiplos dessas linhagens entre si. Isto, de um modo geral, significa que a qualquer um não será dada a exploração comercial de tal atividade, senão a especialistas ou agricultores com solida base de conhecimentos de agronomia e de genetica, ciencia que estuda as leis da hereditariedade. Para ilustração dos que pretendem fazer suas lavouras com sementes de milho hibrido, ou mesmo os que queiram adquirir algumas noções sobre o assunto, tentardemos dar ligeira explicação sobre a matéria.

O milho, como é sabido, é planta monoica, ou seja, tem orgãos de reprodução masculinos — o pendão — e femininos — a espiga — no mesmo pé. No pendão é produzido o polen, que, levado pelo vento ou insetos, vai cair sobre as barbas das espigas, pelas quais penetra no ovario que cada grão contem, fecundando-os. Como em geral o amadurecimento do polen não coincide com o do óvulo que cada grão representa, no mesmo pé, estes são fecundados por polens de diferentes pés, que podem ficar até a mais de 150 metros de distancia. Para se autofecundar a espiga de cada pé, com seu proprio polen, usa-se um processo muito simples: encerra-se, em sacos de papel impermeavel, a espiga e o pendão das plantas, antes de terminada a evolução do processo sexual dos mesmos. Atingida a maturidade sexual do polen e dos óvulos, retira-se o saco que protegia a espiga e cobre esta ou estas com o saco que estava sobre o pendão do mesmo pé e que contera milhões de grãos de polen agarrados em sua face interior. A espiga será então fecundada — a operação sendo perfeita é logico — pelo polen do proprio pé, ao que se chama processo de autofecundação e que se repete durante três, quatro ou mais gerações, até que as sementes assim obtidas possam ser consideradas como "linhagens puras".

Esse metodo, conhecido como de "in-preeding", visa aproveitar com maior rapidéz e proficiencia os efeitos duma cinsaguinidade de estreita, pela qual a ação acumulativa de determinados caracteres hereditarios, segundo o logo se manifesta, tanto no que toca aos defeitos que se pretende eliminar das plantas, como no tangente ás qualidades a serem multiplicadas Assim, no caso do milho, a autofecundação ,embora reduzindo o porte e o vigor das plantas, faz aparecer com maior intensidade tudo o que elas tem de bom ou de ruim, o que facilita enormemente a função de selecionador capaz que, então, realizar a ensaios de produtividade de resistencia ao clima, pragas e doenças, pés que produzem no minimo duas espigas, e todo uma serie de vantagens economicas que seria obvio citar.

Obtido assim o grau de pureza desejado para as diversas linhagens que o selecionador autofecundador e que em geral são muitas elege ele as que melhor comportamento apresentarem quanto aos seus caracteres economi-

(Continua na 5ª pag.)

Escola Pratica de Agricultura

Inaugurou-se domingo ultimo no "Campo Experimental Otavio Lamartine" a Escola Pratica de Agricultura. A' solenidade compareceram diversas autoridades e pessoas de destaque. Trata-se de uma iniciativa de grande importancia para a nossa economia rural, possibilitando ao fazendeiro ensinamentos teoricos e praticos aos seus trabalhos, aquisição de mudas de fruteiras e melhoramento do rebanho. Dispõe a Escola de um pequeno platel de gado leiteiro, — Holandês, e diversos animais de raças (aves, caprinos, etc.) para incremento da nossa pecuaria.

E' uma iniciativa, embora modesta, que merece os nossos aplausos porquanto não ignoramos ser fruto do melhor esforço e bôa vontade do dr. Enock Garcia, diretor do Departamento da Agricultura.

Reflorestar

A floresta virgem que tanto encantou os descobridores e tem servido de assunto aos sonhos de muito poeta, tem sido implacavelmente devastada. Derruba-se, derruba-se sempre, numa fúria destruidora e incansavel.

Se em seu logar surgissem e permanecessem lavouras, ainda assim se justificaria a devastação. Mas corta-se, derruba-se para lavoura e muito mais se devasta para tirar lenha ou fazer carvão. E não se reflorestа.

De há muito tempo que derrubamos e bem pouco plantamos. E continuamos a cortar sem plantar!

Mas há numeros que falam como argumento definitivo em favor do reflorestamento, que devemos praticar indistintamente, não apenas pensando em plantar eucaliptos aos milhões. Reflorestar é tambem, plantar umas poucas arvores. Mas é preciso plantar.

Eis o que dizem as mais recentes estatisticas divulgadas pelo Ministerio da Agricultura e referente ao ano de 1946:

a) produziram-se no Brasil 5.410.732 metros cúbicos de madeira;

b) consumiram-se 83.475.152 metros cúbicos de lenha;

c) fabricaram-se 528.789.600 quilos de carvão vegetal; e

d) produziram-se 3.684.740 dormentes.

Quanta árvore tombou para tamanha produção? E quanta árvore se plantou para substituir as que foram derrubadas?

Lembremos ainda, como outro decisivo e doloroso argumento, que a recente catástrofe da Zona da Mata, em Minas Gerais, não encontrou a floresta para proteger a terra, os homens e seús bens.

* * *

Para que pudessemos legar aos nossos filhos e netos os elementos que as florestas ferecem para o estudo acurado e sério da biologia, deviamos reservar, desde já, grandes áreas de florestas virgens, onde ainda possam ser salvaguardados. Isto deveria ser feito, não em uma região apenas, mas, em várias, de modo tal que todos os tipos representativos da nossa flora ficassem preservados da destruição e pudessem, dentro de cem ou duzentos anos, fornecer dados para se resolverem problemas de biologia e de climatologia do nosso país, bem como para proporcionar a todos os interessados ensêjo para verem de que natureza são as arvores que aqui crescem.

(Seleções Agricolas))

Por um desejo de fuga

Lenine Pinto

Desenho de Newton Navarro — Xilogravura de José Aurino

Partiu. Partiu sem destino, jamais pensára em destino, ou não o desejava, passaro ou anjo que vôa, suas asas partidas sobre a terra, o sentimento de Abighail; marca sangrando na obscura face, despreso de Abighail, oh Abighail!, recordação feliz porem tão triste, ela não havia querido bem a ele, Ricardo Nobrega, magro moço feio, miope, grande interprete de Debussy e muito lirico que imagina coisas assim: botar um manuscrito numa garrafa e atirá-la ao mar, de um transatlantico á noite.

Ao pensar nisso o gesto e ficava, o braço esquerdo erguido e os dedos colados, a mão branca espalmada .E era todo... e era todo passaro desesperado ou anjo de ternura que vôa, em busca de consolo em praias distantes, em latitudes ultrapassadas: botar um bilhete, um versinho, um retrato, se houver, ou apenas um apelo á humanidade para que implore clemencia por ele — duvida que faz sofrer: que dizer há-de o manuscrito?

— Abighail vem cá, que te dou um sobrado de Florença e vou cantar abaixo tua arcada, as mais belas canções napolitans.

Destemido moço Ricardo Nobrega, tão timido fugiu com vergonha das moças da esquina, que o viam todas as noites esperar, escravo de dôces angustias e esperanças, pela bem-amada Abighail, que ai ,não vinha nunca! Pobre coração assim fosse uma estavam encravados doze punhais de prata — amor e despreso que sentia, oh Ricardo cheio de ternura, que contava sessenta sessenta vezes até perder a conta, no sonho de ao menos ver surgir ,na varanda entre bonitas, a bela Abighail. Se saia á varanda entretanto, vestido no vestido maron de galinha branca que esvoaçava, e se punha a mão sobre o peitoril, Ricardo era Rei, e estremecia peitoril que era. Sinais fazia-lhe. Acenava adeuses, atirava inocentes beijos soprados da palma da mão, e ela terrivel indiferença, fingia ver nada. O rosto em sombras doia de dôr pela noite. Caminhou então. Caminhou para longe, muito longe,muito. Sem destino; não queria destino: para que destino, se haveria um dia de ser encontrado, desconhecido e estranho ao longo de praias ou por campos de lirios e tulipas, um desmemoriado? Diria apenas palavra que não se dirigiam a nada; quatro ou cinco palavras em voz baixa, compassadas e indiferentes como a chuva. Estaria então esquecido de todas as suas recordações, muito embora seja uma felicidade lembrar aquela carta, o classico bilhetinho deixado sobre a escrivania por todos os suicidas do mundo, e era tambem um suicida. Dizia:

"A todas as pessoas de quem eu gosto, e a quem venha interessar: Me vou porque quero, porque amo Abighail, e ela não me. Levo saudades de todo mundo, quero bem a todos, juro. Mas não voltarei de geito nenhum. — Adeus do Ricardinho"

Se babou sorridente, mesmo sofrendo tanto, de gôso só em pensar no que diriam os tios, no ciume dos primos invejosos que jamais fugiriam de casa. Nos comentarios da vizinhança, oh os comentarios! Como seria falado ele, e admirado! Que emocionada não irá ficar Abighail com tamanha prova de amor: fugir de casa ser um aventureiro, só por causa dela! Na certa iria receber uma carta de Abighail, e a ideia emocionou-o, O' Santos, borrada de lagrimas viria por certo.

Vibrou de contente, porem não, niguem lhe escreveria. Ninguem ia pedir para que voltasse, ninguem se importaria dele que era feio doente e mau; triste e desesprado Ricardo Nobrga, sosinho pelas ruas com uma mochila ás costas, vinte e três mil e quinhentos no bolso, um draminha intimo vulgar a atormentá-lo, um desejo irresistivel de fuga. Lembrou a aflição dos pais, o choro que a mãe ia chorar, e seus olhos arderam em fogueira, queria chorar tambem.

— Me vou, mãe, porque nenhuma pessôa, ninguem gosta de mim...

* * *

Seus louros cabelos o vento agitava com doçura, quando o rosto — já de desmemoriado — pendeu para um abismo profundo cheio de coisas estranhas.

DONA MUNDICA

Conto de Aluisio Furiado

Seu Angelo chegara lá em casa, naquela noite, falando novamente em fim do mundo. E discorrera sobre o assunto com tanta facilidade e precisão que facil lhe foi impressionar logo todo o auditorio — eu, meus pais, Juquinha, Marina, Elisa, e d. Sinhazinha, a mulher velha, solteirona, neurastenica, que tinha raiva de homem:

— E' seu Pedrinho, o fim do mundo está proximo! Vai ser uma cousa medonha! Imagine o senhor o universo ardendo todo, pegando fôgo e o mar bramindo, gemendo, avançando, devorando tudo na sua passagem! Ainda hoje, no Mercado Publico da Cidade, estive com seu Belmiro peixeiro e ele me disse que o mar está avançando numa proporção de 20 metros por dia, de ante-ontem para cá. Faça as contas, seu Pedrinho, faça as contas num mês quantos metros ele já não avançou.

Como de sempre, os olhos do homem tomavam um brilho estranho, impressionante. Parava a narrativa por alguns instantes, olhava significativamente para cada um dos ouvintes, procurando descobrir se suas historias estavam surtindo o efeito desejado, catava alguns farelos de pão sobre a toalha, sorria, um sorriso de troça e continuava a conversa:

— Desejava saber de uma cousa, seu Pedrinho: (benzia-se devotamente) como é que vai se apresentar diante de Deus — (batia três vezes com as mãos sobre o peito esquerdo) — essa sua vizinha d. Mundica de seu Pedrosa. Francamente, é uma cousa que me tira noites inteiras de sono. Não é que eu goste de reparar na vida alheia não. Deus me livre de tal cousa mas o sr. sabe... O desgraçado do marido como um cão danado no balcão, roendo as unhas na madeira, os dedos inchados de tanto enrolar e a mulher solta, vadia, por todo canto, com todo mundo!

Ia se exaltando, evocava o julgamento do Grande Dia e fazia conjecturas apressadas sobre os castigos que iriam ser impostos a cada um dos seus conhecidos:

— Queria ser ao menos secretario, seu Pedrinho. Queria ser ao menos o secretario para assinar as condenações!

Pelo gosto dele, d. Mundica, o patrão, o governo e todos os cobradores — de impostos, de leite, de pão, de aluguel de casa, de mercearia, tudo ia bem para as profundezas do inferno:

— Francamente, seu Pedrinho, queria vêr essa gente safada chiando nas brasas eternas.

Os filhos de seu Angelo comiam fôgo com ele. Todas as manhãs, quando começavam a chegar os cobradores, pegava as crianças e metia a chibata:

— Patrão, o dinheiro do leite!

— Meninos danados! Meninos danados! Vocês me matam! Venha amanhã, amigo! Hoje não posso! Venha amanhã!

Mas, deixemos um pouco a vida particular de seu Angelo e voltemos ao caso do fim do mundo. Toda vida tive mêdo do mar. E não compreendia porque aquele volume terrivel d'agua não avançava ou recuava de uma vez. Agora, surgira aquela historia. O mar avançando, levando tudo na sua fúria, na sua passagem. A terra pegando fôgo. Ficava assustado, confuso, fazendo as mais extravagantes hipóteses de fuga e resistencia.

Há duas semanas, chegara para a casa vizinha uma familia de Pernambucano. Trazia uma menina de minha idade. Chamava-se Jandira. Tinha os cabelos louros, dourados, as faces rosadas, os olhos redondos e azuis, tão azuis e profundos que, contemplando-os, imaginava-me perdido em mares fantasticos, em praias formosas, desertas, cheias de búzios multicores ou vales profundos, verdes, molhados de chuva. Tinhamos feito amizade e ela combinava perfeitamente com o meu genio. Nego, porem, ainda hoje, transcorridos tantos anos, que houvesse de minha parte, especialmente, qualquer sentimento ou manifestação de maldade. Tinha minhas dúvidas, meus momentos de tormenta. Lembrava-me, muitas vezes, de chamar seu Angelo a um reservado, expôr minhas confusões. Queria que me contasse detalhadamente a historia do mar avançando, da mulher de seu Pedrosa, dos fenomenos fantasticos do Céu, do jornalista que dera á luz a duas crianças, algumas partes de Canudos, da Retirada de Laguna que tinham ficado embaralhadas, confusas. E como temesse uma má recepção, corria para Jandira. Inteligente, afetuosa, desenvolvida e sempre prestavel, dissipava tudo, deixando-me tranquilo.

No dia seguinte à palestra procurei Jandira. Fiz-lhe vêr que seu Angelo falara lá em casa novamente em fim do mundo, afirmando que o universo ia acabar debaixo d'agua e fôgo, dentro de mais alguns dias. Da primeira vez, houvera a Barca de Noé mas agora teria o fôgo para cortar qualquer promessa de salvação.

Subitamente, como num sonho estranho, esquisito, sem enredo, vi os olhos azuis de Jandira, que eu mirava embevecido, encherem-se de lágrimas, lágrimas tambem azuis, transparentes, brilhantes, que falavam de búzios, de praias perdidas, de vales profundos e verdes, molhados de chuva. Não compreendi. Esfreguei a vista. Jandira chorar? Ah! chorava pela nossa separação. Tive impetos de abraçá-la, beijá-la ternamente, como fazia com minhas irmãs. E realizei o desejo. Disse-lhe aos ouvidos que não acreditasse muito nas historias de seu Angelo. Ele era mentiroso. Não, o mundo não poderia acabar. Era grande e bonito. Era eterno. O vento da manhã de estio, soprando de leve, enchia-me a boca dos cabelos dourados de Jandira:

— Ave Maria! Que cousa horrivel! Santa Bárbara!

Tremi de pavôr. A figura de um duende monstruoso desenhou-se aos meus olhos, a riscos de pena. Foi como se o mundo houvesse desabado sobre mim. Virei-me espantado. Lá estava dona Mundina, a mulher enorme, descomunal, as pernas inchadas, rôxas, cheias de caminhos verde-escuros, a barriga grande, querendo espocar. Mordia nervosamente as unhas e soltava exclamações de assombro. Corri para casa. Um pressentimento ruim começou a assaltar-me... A vida para mim se resumia toda nos olhos de Jandira...

* * *

— Póde acreditar, seu Pedrinho. Vi seu filho agarrado com minha filha, fazendo safadeza.

Estava escondido no quarto, os ouvidos atentos na sala. Quando ouvi a calunia, enfureci-me. Senti vontade de correr até lá, protestar fortemente, desmascarar a vizinha. A mentira me revoltou. Ouvi então meu pai retrucar:

— Ah! o que, dona Mundica? Meu filho anda fazendo safadeza? Hum!

Apanhei. Não me ouviram os protestos, as explicações. Andei vários dias bizonho, capiongo, fazendo os mais extravagantes planos de vingança, de desforra. Imaginava-me Lampeão, a mulher grande minha prisioneira, cercada pelos meus cabras, dependendo de mim. O olho vasado, a cintura enfeitada de armas, o chapeu famoso á cabeça, um sorriso de vitoria levemente boiando á flor dós lábios:

— Dona Mundica, abrace o cardeiro! Vamos!

— Ah! coronel, pelo amor de Deus não faça isso comigo não!

Arrastava o célebre punhal e indagava nas últimas:

— Como é, vai ou não vai?

Via dona Mundica marchar chorando, abraçar-se com o cardeiro, o sangue espirrar, molhando a terra. Sentia-me feliz. Era Lampeão. Estava vingando uma injustiça. Antonio Silvino, Jararaca e todos os criminosos do mundo tinham sido arrastados á miseria por causa da sociedade, de injustiças. Eu tambem estava agora vingando uma injustiça, uma calunia.

Despertava dos pensamentos, no escuro da sala de visita, o coração aos pulos, a vista turva, uma fraqueza danada, os braços e pernas mortos, um gosto ruim à bôca...

ARAME FARPADO

— Vende —

MARTINS & CIA LTDA.

Frei Miguelinho 29

— Fone 1133 —

Temperamento e Genio

(Conclusão da 1ª pag.)

das conclusões que tiramos, ao ler as suas memorias, ora publicadas em nosso idioma é de que com todo o seu talento excepcional, digamos, mesmo, com todo o genio, a divina Sarah não era uma criatura de trato muito convidativo. Talvez fosse preferivel assisti-la no palco, aplaudi-la nas interpretações admiraveis da "Dama das Cameias" e de "Frou-Frou" do que desfrutar-lhe a companhia ou ter qualquer esecie de negocio com ela. Sarah revela-se nessas paginas o tipo da mulher impossivel, complicada, dificil, criando sempre embaraços e obstaculos a proposito de tudo e de todos. Naturalmente foi muito invejada, teve muitos inimigos, mas a verdade é que tambem nunca poupou tais inimigos e nem perdeu ocasião de provoca-los. Na sua hiperestesia de histerica, ela agravava as situações mais simples, e com o fundo de mitomania, peculiar ás histericas, adulterava os fatos, vendo uma infinidade de coisas onde nada existia, fazendo tempestades em copos de agua. Um burguês que não lhe admirasse, acima de tudo, o prodigioso talento, diria ao ler as memorias em questão: — "Mas que mulher para criar casos, meu Deus!..." Evidentemente com Sarah as coisas nunca se resolviam da maneira mais simples; as discussões, os debates eram inevitaveis e quando ela se via sem argumento, lançava mão de um recurso muito peculiar ás mulheres; o choso ou o desmaio.

Depois, que especie de vocação catrastrofica dominava-a! Sarah parece, por vezes, uma criança endiabrada a brincar inconscientemente, com perigo. A todo momento, por um capricho, por mero divertimento lá está ela a fazer de suas desastradas travessuras, arriscando, sem mais nem menos, a propria vida, com granle alarme dos que a rodeiam, principalmente do seu empresario, sempre sobressaltado com o dano financeiro que tal perda lhe acarretava.

Si dessas paginas saimos admirando ainda a mais a atriz, sentindo-a na plenitude do genio criador, a verdade é que conhecendo-a melhor, adquirimos uma noção desconcertante dos seus defeitos Defeitos não será, talvez, o termo exato. Da natureza dificil, hispida, anormal desse temperamento, destinado a engrandecer e embelezar a vida, mas de molde, a ser apreciado um pouco de longe, tão ardua se tornaria uma perfeita articulação com ele.

A' margem dos livros

(Conclusão da 1ª pag.)

vida não só o papel que a França representava, senão tambem o que tocava á Inglaterra.

Artigos de luxo, joias, móveis, remedios, licores, frutas secas, porcelanas e cristais, — mandaram-nos, tambem, os franceses, logo após o ato de abertura dos portos. E gravuras em cobre, espelhos, vélas de cêra, fotografos, pinturas, azeites, manteiga, — bem como artistas para a nossa Escola de Belas Artes. E professores, arquitétos, livreiros, tipógrafos, horticultores, tintureiros, marceneiros, carpinteiros, fundidores, jardineiros, curtidores, serralheiros, — além de cozinheiros e padeiros, que tambem difundem cultura e modificam paisagens sociais, — como acentua o sr. Gilberto Freyre no livro em torno de Vauthier (pag. 17), — e dentro da verdade relativa daquele conceito de Raoul Ponchon, "la civilisation, fille de la cuisine". E alfaiates, perfumistas, cabelereiros, chapeleiros, modistas, que nos trouxeram as modas de Paris e os penteados de Paris, — enchendo a rua do Ouvidor de lojas e "boutiques" francesas. E, enfim, exemplares das ditas "donzelas do Palais Royal", bailarinas e artistas ou "venus mercenarias", com seus "safados encantos", tal como se lê em certo artigo de reação nativista, da autoria de Evaristo da Veiga, na "Aurora Fluminense"...

***

Tanto quanto os franceses, e, sob determinados prismas, mais do que os franceses, influiram entre nós os britanicos. Influencias, possivelmente, menos "exteriores", menos mundanas ou de fachada, com menos brilho ou verniz do que as francesas... De raizes, contudo, muito mais profundas, algumas, como se disse duas linhas atrás, mergulhando nos habitos da vida cotidiana, de sentido mais pratico, mais utilitario, ampliando-se, alargando-se, entrosadas ao proprio desenvolvimento material do pais, que foi impondo, aqui e ali, por certas razões, ou que ajudou, naturalmente, a fazer. E antes de tudo, pelos privilégios de que gozaram, privilégios escandalosos, verdadeiramente de imperio em relação a uma colonia...

Essa influencia inglesa no nosso pais é o tema do mais recente trabalho do sr. Gilberto Freyre, "INGLESES NO BRASIL" (Aspectos da Influencia Britanica sobre a Vida, a Paisagem e a Cultura do Brasil) (*), trabalho cuja continuação já está anunciada em mais dois volumes.

Divide o sociologo pernambucano em quatro partes esse primeiro: tomo a) Aventuras, Comercio e Técnica; b) Os ingleses nos anuncios de jornais brasileiros da Primeira Metade do Seculo XIX; c) Oficios de Consules de S.M.B. (1ª metade do seculo XIX); e d) O cronista do "Warspite" (1831); cada capitulo acompanhado de numeroso conjunto de notas.

A "invasão" inglesa começou, organizadamente, na abertura dos portos, em 1808, consolidando-se a "conquista" com os famosos tratados de 1810. E ao dominio economico, que tanto significou a presença, entre nós, de Britania, não deixaram de associar-se poderosas influencias politicas. Com Dom João VI, fugindo á perseguição de Bonaparte e reduzido no Brasil quase a um consul inglês (Portugal se achava preso á Inglaterra, desde muito, por convenções e acordos leoninos), os britanicos passaram a movimentar-se numa desenvoltura bem expressiva das suas regalias, — garantidos ainda, pela autoridade excepcional que possuiam os seus consules ou pela absurda instituição dos seus juizes conservadores. Basta lembrar, a esse respeito, que os direitos que deviam pagar, no Brasil, as mercadorias inglesas, eram estimados pelos seus proprios consules, especies de espiões ou detetives destacados para o exterior. Quanto aos juizes, somente em 1844, foi extinto esse abusivo privilégio extra-territorial.

Conta Michelet que, uma vez, diante do Arco do Triunfo, em Paris, sonhou conhecer a historia, a epopéia, não só do Imperador e dos seus marechais, cujos nomes se acham reunidos na legenda do Arco, mas da massa, do povo anonimo e inumerável, cujos esforço, sacrificio e sofrimento são a propria substancia do monumento glorioso.

Nessa obra do sr. Gilberto Freyre, verifica-se, com as devidas transposições de temas, termos e perspectivas, a objetivação de algo semelhante á aspiração de Michelet.

Os nomes ou os feitos dos ingleses ilustres, de colocação nos quadros da historia, quando nela aparecem, têm apenas uma importância acidental, relativa, limitada ás suas naturais proporções.

A influencia inglesa, no Brasil, estudou-a o sr. Gilberto Freyre, e a estuda ainda, — tal como o fez em referencia á francesa, — tendo, como dados e elementos fundamentais, a soma dos valores e categorias humanas e profissionais as mais diversas: comerciantes, engenheiros civis (ferroviarios ou portuarios) e sanitarios, técnicos, aventureiros, missionarios, medicos, tradutores, consules, artistas de teatro, mágicos, leiloeiros, governantes, mecanicos, dentistas, marinheiros, gerentes de bancos e de empresas e fabricas de gás e de açucar, superintendentes de companhias de telegrafo e de estradas de ferro, maquinistas, foguistas, operarios... Com todo o acervo de interesses e de experiencia que deles poderia advir sobre os rotineiros e atrazados habitos e sistemas de existencia coloniais. Dai a justeza do depoimento do sr. Gilberto Freyre: "Os ingleses estão ligados como nenhum outro povo aos começos de modernização das condições materiais de vida do brasileiro: das condições de produção, habitação, transporte, recreação, comunicação, iluminação, alimentação e repouso entre nós" (pag. 90). E principalmente porque, — acentua ainda o sr. Gilberto Freyre, — somos "um Brasil onde as primeiras fundições modernas, o primeiro cabo submarino, as primeiras estradas de ferro, os primeiros telegrafos, os primeiros bondes, as primeiras moendas de engenho moderno de açucar, a primeira iluminação a gás, os primeiros barcos a vapor, as primeiras rêdes de esgotos, foram, quase todos, obras de inglês" (pag. 52). Aliás, "dessas atividades, ou desse conjunto ou complexo de atividades, nenhuma foi mais expressiva do genio ou do carater britanico que a ferroviaria. Nenhuma — nem mesmo a do comercio ou a das companhias de mineração, nem o trabalho consular nem a ação religiosa — atraiu para o Brasil um tão grande numero de inteligencias caracteristicamente inglesas como as que se ligaram ao Brasil através de atividades de estudo, de construção, de exploração comercial e de administração de estradas de ferro" (pags. ... 127/8).

—

(*) — Livraria José Olimpio Editora — Rio — 1948.

O que vamos assistir

(Conclusão da 6ª Pagina)

em Hollywood. De dez em dez anos, apenas, surge um filme com o humanismo e a beleza de O MILAGRE DOS SINOS.

Soberba produção da RKO Radio.

Ao fazer seu deposito consulte a

COOPERATIVA BANCO AUXILIAR DO COMERCIO

Cobranças — Descontos — Depositos

Garantia absoluta e as melhores condições oferecidas na praça

Cooperativa Banco Auxiliar do Comercio

Praça Augusto Severo 105. Fone 1338

Chegando ao Rio, hospede-se no

HOTEL 3 DE MAIO

Todos apartamentos com quarto de banhos anexo e privativo. Diarias com café pela manhã a partir de Cr$ 50,00 por pessoa.

Rua Moncorvo Filho, 40

Próximo á Avenida Presidente Vargas e em pleno centro urbano

Telefone: 43-4908 Rêde interna)

Capacidade para 500 hospedes

A Escola Normal de Mossoró

(Conclusão da 1ª pag.)

poucos os obstáculos apontados, e contra os quais teve de lutar, para levar a têrmo seu louvável intento.

Dêsses impecilhos, um dos mais serios, então apontados, pelos que se tornaram opositores do projeto, era conforme se dizia, o da deficiência da preparação dos novos mestres, de vez que, no interior dificilmente se poderia conseguir a seleção de um corpo docente capaz de ministrar aos futuros preceptores, as bases do conhecimento indispensavel para o desempenho de função da responsabilidade do magistério.

Esquecidos do problema das batatas, os eternos discipulos de Pangloss não se cansavam de incentivar um ingrato trabalho de derrotismo, afirmando, aqui e ali: essa Escola do Dr. Souza (a quem as escondidas chamavam de velho teimoso e miope) vai ter caveira de burro, e os seus diplomados, se por ventura aparecerem, não passarão de "fósforos."

O Governo Souza não mudou de rumo. Teimou. Resistiu ás insinuações. Fez pé atraz ás opiniões que lhe pareciam ôcas, e criou a Escola do Oeste

Hoje, tantos anos passados, com trinta (moça velha, portanto), a Escola Normal de Mossoró continua metendo "Os canudos" nas mãos dos seus "fósforos"... enquanto muitos "sóis" ficaram esquecidos de brilhar.

— O —

O Governo, porém, não teve oportunidade de lhe dar instalação propria.

Assim, aprestadas as reformas, as modifirações de emergenria, o velho e meio casarão da Praça do Moinho, ia servir de sede á Escola Normal de Mossoró, ao que se pensava, então, de forma temporaria.

Aquele edificio, tem contudo, a sua historia. Ali, fôra construido, em plena mata, durante o periodo das grandes sêcas, para abrigo dos bexigosos de 77, que morriam á mingua, caidos pelas ruas ou á sombra de alguma arvore que teimava em resistir á catastrofe.

Em 1900, o Colegio 7 de Setembro, do prof. Antonio Gomes de Arruda Barreto, de Brejo do Cruz, viera emprestar-lhe nova vida. Mais tarde, em 1912, foi transformado em Grupo Escolar, e, seguidamente, em 1922, emprestado para a Escola Normal.

Em resumo, um bonito passado, uma vida, realmente, u'til, talvez até brilhante, para uma casa de modestas pretensões.

Dai para cá, as coisas mudaram muito.

A população escolar foi aumentando, e com ela, as necessidades do ensino foram crescendo de ano para ano, As matriculas, em consequencia, foram se multiplicando e os cursos tiveram de ocupar todas as salas disponiveis, enquanto os "excedentes" ficam sempre esperando, entre a compressão dos horarios e os limites das carteiras, que venham um desdobramento, mais uma aula, uma nova classe.

Por outro lado, o velho parlieiro, com tantos anos de bons serviços, aguarda que se lhe assegure o direito do descanso, auferindo com aposentadoria que lhe deu o Interventor Georgino Avelino, naquela manhã cheia de sol, em que foi lançada a pedra fundamental do novo prédio.

Destarte, a construção do edificio da Escola Normal de Mossoró, ora nos planos do Governo do Estado, representa uma obra de elevada significação para o desenvolvimento do ensino, no Rio Grande do Norte, atendendo, não só, aos mais justos apêlos da coletividade, mas sobretudo, aos ansejos da mocidade estudantina da Terro de Almeida Castro e dos sertões da Zona Oeste, especialmente, que ali, passará a encontrar um meio mais vastos para a formação da sua cultura, e um grande centro de estimulo e de entusiasmo para as possibilidades da sua inteligencia e do seu talento.

"Comia pouco..."

...E NÃO ADEANTAVA variar de pratos: Joãosinho parecia estar liquidado! Seria molestia grave? Pensava a mãe aflita.

NÃO: SÃO VERMES, simplesmente, afirmou o médico e, como milhares, recomendou o famoso Licor de Cacau Xavier.

GOSTOSO E INOFENSIVO, sem exigir dieta nem purgantes, o Licor de Cacau Xavier é o lombrigueiro infalivel, usado há ½ século

E AÍ ESTÁ O RESULTADO! Joãosinho agora tem um apetite louco, e saúde com ele é mato! Vermes? Já sabe: Licor de Cacau Xavier!

LICOR DE CACAU XAVIER

É UM PRODUTO DO LABORATÓRIO LICOR DE CACAU XAVIER S. A.

JOTAVÊ-Propaganda-LCX-8

A VIDA NO LAR

DIVERTIDO, MAS PERIGOSO

Em geral todos nós gostamos de atrair a atenção das pessoas do sexo oposto. E' um jogo divertido e inofensivo que dá colorido e graça á vida, mas que não deve ser levado longe demais.

Se usamos nossa atração natural para conquistar alguem que não nos interessa realmente, se nossa finalidade é, apenas fazer sofrer a pessoa que nos ama, então corremos o risco de cair no ridiculo e de ser detestados, em vez de agradar.

1 — Elogia o proximo, sem sombra de sinceridade?

2 — Veste-se apenas para agradar o sexo oposto?

.3 — Todas as suas palavras e ações têm significados ocultos e subentendidos?

4 — Preocupa-se exageradamente com sua aparencia e toma atitudes afetadas, mal uma pessoa do sexo oposto entra na sala?

5 — Esquece-se dos velhos amigos, quando um desconhecido atraente vem juntar-se ao seu grupo?

6 — Gosta de exibir sua feminilidade?

7 — Procura conseguir a admiração de pessoas pelas quais não tem nenhum interesse?

8 — Costuma encorajar as tentativas de flirt feitas em relação a você

9 — Muda frequentemente de opinião, só para agradar ou impressionar as pessoas do sexo oposto?

10 — Procura todos os meios ao seu alcance para se dirigir a um membro atraente do sexo oposto?

Conte 3 pontos para "sim" 1 para "ás vezes" e 0 para "não". Calcule depois o total. Uma contagem de 18 a 30 pontos, indica que você costuma flirtar perigosamente, dando a impressão de uma criatura desmiolada e sem criterio. E' bem possivel que já se tenha encontrado em situações desagradaveis comprometendo-se mais do que era sua intenção.

Um total de 6 a 17 pontos mostra que você gosta um pouco de flirt mas que é uma criatura normal. Se tiver 5 pontos ou menos, é desconfiada e acanhada.

Culinaria

COSTELAS COM CREME

Tempera-se com sal e alho seis costelas de vitela. Faz-se um creme cozido com duas xicaras de chá de leite, uma colher de manteiga, duas colheres de sopa de farinha de trigo e uma gema. Quando o creme estiver pronto, deixa-se esfriar um instante. Passa-se a costeleta por banha bem quente, o suficiente para que a carne fique cozida. Retire as costelas da gordura e enxugue muito bem com um pano.

Cubra a costela com o creme. Passe por ovo batido e por farinha de rosca. Em seguida prepare o outro lado da costela do mesmo modo que o primeiro. Acerta-se as beiras com uma faca para que fiquem bem iguais.

Fritar em banha ou azeite bem quente.

Sirva-se bem quente, tendo como acompanhamento, salada de palmito.

ESPINAFRE COM LEITE

Depois de cozidos e batidos os espinafres, deixe escorrer muito bem.

Leve ao fogo uma xicara de chá de leite, uma colher de manteiga. Quando o leite estiver fervendo junte os espinafres. Prove o sal, deixe ferver e junte mais uma xicara de chá de leite, na qual se dissolve uma colher de sopa de maizena. Mexa rapidamente, só o tempo de cozinhar a maizena.

Retire do fogo e sirva bem quente sobre pequenas torradas de pão de sanduiche. Enfeite com pedacinhos de ovos cozidos.

Cartas com consultas devem ser enviadas ao Curso Santa Rita, Av. Angelica, 525, em São Paulo.

BOLO DE UM OVO

Duas xicaras de farinha de trigo, duas colherinhas de Royal, uma ponta de colherinha de sal, um ovo inteiro, três quartos de xicara de leite, duas gotas de baunilha. Peneire a farinha, o sal e o Royal juntos. Bata a manteiga até tornar-se um creme. Junte o açucar pouco a pouco e torne a bater. Junte a farinha peneirada aos poucos intercalada com o leite. Bata muito bem e leve ao forno quente em fôrma untada com manteiga.

Milho hibrido

(Conclusão da 2ª Pagina)

cos e, ai, então, entrará na segunda fase das operações ou seja ,a exploração comercial das sementes de milho hibrido.

Esta consiste em cruzar em grande escala as variedades eleitas. Assim, num cruzamento simples, ou seja, entre duas variedades, planta-se uma linha da que fornecerá o polen, para cada duas das que o receberão. Estas ultimas serão emasculadas, ou seja, suprime-se o pendão logo após formado. Em cruzamentos multiplos as fileiras emasculadas serão quatro ou mais.

Tomando-se por exemplo o produto de duas linhagens simples, cada qual feito com variedades diferentes, digamos de milho A com B e de milho C com D e, cruzando-se o produto destas duas entre si, teremos um cruzamento duplo. São inumeras, entretanto, as possibilidades que tem o produtor de sementes de milho hibrido de realizar cruzamentos, o que necessariamente deve ser feito em carater experimental, antes da exploração comercial do produto.

CULTURA DO MILHO HIBRIDO

Em nada difere da do comum a cultura do milho hibrido, a não ser que as sementes obtidas de tais plantas não têm fixidez para ser reproduzidas mais de uma vez. Para cada safra, pois, necessita o lavrador adquirir, nos estabelecimentos especializados, novas sementes, as quais, embora custando mais caro, compensam, por colheitas no minimo 20% mais volumosas e constituidas por um produto de belissima apresentação, tudo padronizado. E' o mesmo caso, por exemplo, das mulas, produto tambem hibrido do jumento com éguas e que, embora mais vigoroso que ambos os progenitores é, todavia, esteril. Ou como as frutas de enxerto, cujas sementes não reproduzem exatamente o que eram, um produto comercial mas sim uma ou outra das plantas que entraram na sua composição, ou uma mistura desordenada de ambas, por efeito do que se chama segregação mondelinana.

A época do plantio, é a mesma. Para as regiões sulinas, o mês de setembro, com uma tolerancia, mais ou para menos, de 45 dias. Nas regiões centrais, outubro, nas mesmas condições, avançando um mês á proporção que se caminha para o norte, pois, no nordeste, planta-se o milho no inicio da chamada estação invernosa, ou seja, no mês de janeiro.

O espaçamento tambem não pode ser dado de forma absoluta pois varia a opinião dos tratadistas. Especialistas do Instituto Agronomico de Campinas, baseados em longas e meticulosas experimentações, preconizam o plantio de um pé por cova, distanciada de 20 centimetros uma das outras. As covas devem ficar alinhadas em filas compassadas de 1 metro e 20 centimetros. Por este processo, são lançadas nas covas 3 sementes, fazendo-se, depois, o desbaste das 2 plantas menos vigorosas; com milho hibrido entretanto, de germinação e excelencia absolutamente garantidas, pode-se lançar mesmo um grão em cada cova, por ser, outrossim, de alto custo a semente.

Comunicado do Serviço de Informação Agricola — Ministerio da Agricultura — fevereiro de 1949).

O cheiro nos alimentos

O glutamato monosodico, extraido do melaço da baterraba, está sendo atualmente fabricado em grandes quantidades nos EE UU. Esse curioso produto que é denominado pelos japneses de "aji nomoto" — essencia do gosto — tem um emprego interessante como catalizador de aroma. No estado puro não tem gosto definitivo e deixa no paladar a sensação de um corpo meio salgado, meio adocicado. Entretanto, ele possui o poder de acentuar os aromas das materias com as quais está misturado. E' assim que o sabor de alguns alimentos delicados — destruidos por tratamentos de conservação ao outros — pode ser regenerado e acentuado colocando-se um pouco de glutamato.

Sobremesas

CREME DE AMENDOAS

Dois copos de leite, 250 grs. de amendoas pasadas na maquina, 500 grs. de açucar, 12 gemas, 2 colheres de farinha de trigo e baunilha. Bate-se o açucar com as gemas, juntam-se as amendoas, o leite e por ultimo, a farinha de trigo. Vai ao banho maria, em fôrma forrada com calda queimada.

PUDIM "QUERO MAIS"

Seis ovos, 1 colher de manteiga, 2 ditas de farinha de trigo, leite de 1 côco (tirado sem levavr agua), 1 xicara (chá) de queijo ralado e 500 grs. de açucar em cada ponto de pasta. Misturam-se os ovos (claras e gemas), depois juntam-se a manteiga, o queijo, o leite de côco, a farinha e por ultimo a calda que já deve estar fria. Vai ao forno regular em fôrma amanteigada.

BLANC MANGER

Um côco ralado, 1 e meio copo de agua fervendo para tirar o leite do côco, 2 copos de leite, 5 colheres (cheias) de maizena, e açucar a gosto. Vai ao fogo, sempre mexendo, para não encaroçar; depois de bem cozido, despeja-se numa fôrma molhada. Nesta ocasião póde-se juntar umar ameixas pretas, depois de fervidas na calda.

BABA DE MOÇA

Com 400 grs. de açucar faz-se uma calda em ponto de pasta. Quando morna, juntam-se nove gemas passadas na peneira e leva-se ao fogo brando, mexendo sempre para a frente com cuidado para não pegar no fundo da panela. Quando começar a engrossar junta-se o leite puro de um côco continuando a mexer até a consistencia desejada.

BAVAROISE

Dois copos de leite, 6 folhas de gelatina (3 brancas e 3 vermelhas), dissolvidas no leite fervendo; 4 gemas batidas com açucar a gosto, vão com o leite ao fogo, não se deixando ferver; enquanto bem quente juntam-se as 4 claras batidas em neve, misturando-se com cuidado com um garfo para não desmanchar a espuma e despeja-se na fôrma. Deixa-se esfriar um pouco para se juntar algumas frutas partidas em pedaços. Vai a geladeira.

Como receber em casa

O PROBLEMA DOS SALGADINHOS

Os salgadinhos numa festa ocupam sempre lugar de honra.

Croquetes, pasteis, maravilhas, choux, tudo deve ser pequenino, oferecido em caixas de papel plissado para o conviva servir-se com facilidade.

Quando servir um lanche volante, não se esqueça de passar de vez em quando uma bandeja para recolher as forminhas vazias de papel, em que foram servidos doces e salgados. A lei do menor esforço faz jogar os papeis no chão.

Quando houver azeitonas nos recheios, tire-lhes os caroços, com o ferro proprio para isso.

Nunca faça salgados de vespera.

Nos primeiros tempos não a aconselho a fazer as massas. Há confeitarias que lhe fornecerão choux, canudinhos e barquetes vazios por preço razoavel. Faça os recheios e os encha depois que o recheio esfriar.

Quando você der um lanche, não se preocupe em oferecer grande variedades de salgadinhos. Escolha-os em quantidade porque todos ficarão satisfeitos.

Fazer grande variedade importa em diminuir-lhes a quantidade, e muitas vezes um salgadinho que agradou plenamente não pode ser bisado.

Vitaminofilos e vitaminofobos

A's vitaminas são atribuidas pouco menos que magicos. Como a penicilina, as vitaminas são uma especie de panacea universal e se julga, geralmente, que a simples gestão de alguns comprimidos, as enfermidades são repelidas para sempre do nosso organismo. Em parte, as vitaminas merecem a sua reputação. O que porem é necessario ter em vista é que ha vitaminopilos e vitaminofobos. Entre os ultimos estão os que perguntam: "Não é perigoso abusar da ingestão de vitaminas sem estar certo de que o nosso organismo as necessita?"

A resposta pode ter a caracteristica do otimismo. Com efeito, as vitaminas consumidas em volumes normais não tem probabilidades de prejudicar o organismo, já que as doses toxicas das mesmas são milhares de vezes maiores das que se contem em pilulas e comprimidos que inundam as drogarias e farmacias do planeta.

Todavia deve-se assimilar que comete um erro censuravel toda a pessoa que, não obstante receber uma alimentação suficiente e que não apresenta sinais ou sintomas de nenhum dos tidos hipovitaminoses ou avitaminoses, começa a tomar sem outro guia que o seu capricho, preparados diversos com acido ascorbico, acido nicotinico, ergosterol irradiado etc. etc.

Tanto a falta de vitaminas como o excesso são prejudiciais ao corpo humana e nos afetam a saúde.

Rosa dos ventos

Todos os tesouros da Terra não valem a felicidade de se ser amado. CALDERON.

Esquece o que dás: lembra-te do que recebes. MENANDRO.

Esperar felicidade demasiado grande é um obstaculo para a felicidade. — FONTENELLE.

O coração reconhece mais depressa que os olhos. — ROBERT DE LA SIZERANNE.

O amor é sempre seguido de sua sombra: o ciúme. — C. DIANE.

A boa mesa

Receitas de Marialice Prestes

PETAS — Um pires de café de farinha de milho, umedecida com leite. Depois de bem mole põem-se dois pires de folvilho azedo em cima e vai pondo gordura fervendo para escaldar, mais ou menos uma concha. Uma pitada de sal Amasse bem com a mão. Depois de fria a gordura junte quatro ovos inteiros, mexa muito bem e pingue em assadeira untada com banha, forno bem quente.

Serve-se bem quente para acompanhamento de chá ou café.

Amanhecidas, as petas não são boas.

REFRESCO DE ABACAXI — Poem-se de infusão em quatro garrafas de agua as cascas bem lavadas de um abacaxi.

Não se cobre. No fim de quatro dias, côa-se. Deita-se açucar a gosto e uma colher rasa das de chá de bicarbonato e deixa-se dois dias. No fim deste tempo côa-se em um pano fino e guarda-se em garrafa com rolha de segurança e agita-se bem.

Este refresco deve ser servido gelado com agua e pouco açucar se for preciso.

ATENDEMOS PELO REEMBOLSO POSTAL

332

DIARIO DE NATAL

NATAL — Domingo, 10 de Abril de 1949

Os olhos de Maria

..Quando o rosto de Maria Felix vem a primeiro plano, no "close-up" oportuno, o instante emocional que o script assinala, o que primeiro domina o espetador são os seus olhos imensos ,abismais... E o bisonho chefe de familia, afundado na sua poltrona, esquece por momentos a esposa que trouxe ao cinema, por dever de "oficio", e dá ampla liberdade e certos pensamentos doidos... Aqueles olhos perfurando a tela cravam-se, como as tenazes do desejo, na sua carne fragil. Acordam sensações estranhas nos nervos embotados pela rotina. Levam o honesto pai de familia pelos caminhos imaginarios de aventuras inconfessaveis... Certa vez, uns olhos assim... Tinha ele vinte anos... Para que recordar-se ali, ao seu lado, a companheira legal é a imagem prosaica do mesmice quotidiano... Os olhos continuam a fita-lo como um jato de luz lançado no rosto de um criminoso de quem se quer arrancar á força a confissão da sua culpa... O pobre homem agita-se inquieto na poltrona. Sim, ele tambem tem vontade de confessar bem alto o que sente naquele momento... Vontade de romper todas as barreiras dos preconceitos e colher uma boca assim como a de Maria Felix ,o beijo feito da lava de todos os vulcões da terra mexicana...

Maria Felix é bem a mulher-sintese, a que todos carregam num canto escondido da alma, a inspiradora de versos exaltados em noites de vigilia o modelo cuja nudez perfeita o escultor tenta em vão arrancar do marmore a garota que o adolescente sonha encontrar junta a uma cerca florida de um quintal de suburbios. Olhos que têm as claridades de uma linda manhã de sol á beira de um regato de aguas limpidas rumorejando entre pedras... Olhos que ás vezes lembram, no suave palpitar dos cilios, densas cortinas de sombra descendo sobre o horror de uma camara mortuaria... Fascinação do abismo nas pupilas insondaveis... Todas essas associações de ideias, tudo isso que ai está em frases desequilibradas como o andar de um ébrio dentro da noite, são apenas os reflexos dos perturbadores sentimentos que assaltaram o fã quando Maria Felix revelou com os olhos: nas sequencias de "Desvario", o terrivel drama intimo de Mercedes, a mulher que acorda subitamente para o amor e vê no noivo de sua propria filha o homem em cujos braços poderia aplacar a febre dos sentidos... Mais do que as bombas superatômicas, despejadas esporadicamente num "atoll" do Pacifico ,os olhos de Maria Felix bastam para arrazar as mais firmes convicções e desintegrar em segundos as consciencias mais honestas... Os leitores que assistem ao filme "Desvairo" e venham nos contar depois se resistiram incolumes a tão violento e ao mesmo tempo delicado teste!

A mais linda estrela do cinema mexicano...

Clinica de Senhoras
— DO —
Dr. Fidelvino Cunha

(ESPECIALISTA)
Curso de aperfeiçoamento no Rio de Janeiro e São Paulo
PARTOS
Doenças de Senhoras
Ondas ultra-curtas, bisturi eletrico, eletrocoagulação etc.
Cancer — Tumores
CONSULTAS:
Das 16 horas em diante exceto aos sabados
CONSULTORIO:
Rua Cel. Bonifacio, 222
Fone: — 1082
RESIDENCIA:
Rua Joaquim Manoel, 590
Petropolis

Nada além de dez notinhas

Um templo aztéca, onde um cinetista é raptado e ocorrem varios crimes de morte... eis o "background" da nova aventura de Charlie Chan, "Charlie Chan e o Tesouro Aztéca". * Stan Laurel & Oliver Hardy estão de volta na sua maior comedia — "Era uma vez dois valentes" — a comedia imortal da famosa dupla comica! & "A maudição da torre", o belo filme de Roddy Mc. Dowall, com Sue England, já foi filmado outróra, com Freddie Bartholomew. * Jimmy Dorsey e sua orquestra vem ai, em "Discordia harmoniosa"! * Raymond Hatton, o companheiro inseparavel de Johnny Mack Brown em seus notaveis filmes de "far west" já interpretou o papel do Rei da França, na "Joana d'Arc" de Cecil B. de Mille, com Geraldine Farrar. * Lon Chaney tem uma das maiores lutas já filmadas, com Lloyd Bridges, na espetacular historia dos pescadores de esponjas — "Crime submarino" * "Typee", o novo filme de Roddy Mc. Dowall, apresentará belissimos" exteriores" de Samôa. * "Bomba filho da selva", o novo heroi da tela interpretado por Johnny Sheffield, veio para o cinema de uma serie de vinte livros de Roy Rockwood, que passaram a ter uma tiragem extraordinaria com sua passagem para o cinema. * O famoso conto de Frank R. Stockton, "A dama ou o tigre" será filmado em Cinecolor, pela Allied, com a direção de Ro Del Ruth, o sineasta de "Aconteceu na 5ª Avenida" e o "O grande Babe Ruth". *"The Highwayman", outra das novas produções da marca aristocratica, é baseada no poema de Alfred Noyes.

Ouçam ZYB-5
Radio Potí

Ontem e hoje

Segundo Roy Del Ruth, o produtor diretor de "O Grande Babe Ruth" ("A historia de um menino pobre"" da Allied, as biografias de pessoas vivas estão se transformando rapidamente na mais importante fonte de material para filmes. Ha alguns anos, diz Roy, as biografias eram perigosas para o cinema e quando um produtor realisava uma pelicula do genero fazia-o com cautela, porem, com o correr do tempo, tudo mudou. Os estudios evitavam filmar biografias de pessoas vivas, porque era dificil obter a permissão para a filmagem e... depois do filme pronto, havia a possibilidade do biografo não gostar da pelicula e processar o produtor! Assim, os produtores preferiam filmar historias de pessoas já desaparecidas. Entretanto, o sucesso de bilheteria dos filmes biograficos de grandes personalidades fez com que os produtores prefiram filmar a vida dos grandes homens vivos... Roy Del Ruth está negociando a aquisição dos direitos de filmagem da biografia de Vincente Houmans, autor de inumeras canções populares.

O meu poema cinematográfico

Por Jean COCTEAU

Josette Day e Jean Marais no filme "A bela e a Féra"

O poeta Paul Eluard, meu amigo, diz que, para alguem entender a minha versão filmica de "A Bela e a Fera, é preciso gostar mais do cãozinho de estimação do que do automovel conversivel. De certo modo aprovo a opinião. Todavia, após ler muita coisa escrita a respeito desse filme, interpretendo-o de maneira absolutamente falsa, decidi me explicar perante o publico.

A industria cinematografica francesa está entrando em uma fase curiosa. No passado nossos produtores descobriram que inteligencia mais poesia podiam render tambem. Atualmente, com a área de distribuição decrescendo constantemente por causa da concorrencia estrangeira, o custo de produção subindo, os ingressos das casas exibidoras tabelados pelo Governo dentro de um critério irreal e baixissimo, os negociantes do cinema, gradualmente, tornaram-se patrões das Artes — totalmente, como bem podereis imaginar.

Presentemente um filme que vai de encontro ao paladar comum, ao gosto vulgar, realiza uma bilheteria minima na França e, fora certos filmes ambiciosos produzidos apenas para manter prestigio, a produção está quase paralizada e os estudios desertos (N. R.: este artigo de Cocteau foi escrito em 1946, agora está tudo muito pior).

Um poeta que deseja fazer um filme tem de enfrentar outra grande dificuldade: resultados imediatos do cinema, e é,, renda. Um livro pode esperar. Uma peça fracassada, pode ser revivida. Um filme deve pelo menos agradar do imediato, e é necessario evitar coisas que agradam e desagradam a certas camadas do publico ao mesmo tempo. Ainda não houve nada de novo que satisfizesse estetas, criticos e publico fora das fórmulas costumeiras. A menor mudança fica predisposta a uma brutal e desagradavel censura.

A unica esperança para um filme e que o publico menos cego e menos surdo que nossos juizes, eu diria mesmo menos infantil e mais aberto a persuasão, possa desobedecer o véto dado a certas obras e veja com amavel simplicidade os frutos da inteligencia como a "A Bela e a Fera".

Em resumo, quando decidi fazer um filme resolvi que seria uma fantasia e quando escolhi um tema que me faria usar o minimo das modernas tecnicas cinematograficas, naturalmente, eu sabia de antemão que ia remando contra a maré. Mais uma vez eu estava em oposição á regra comum.

Para maior realismo opuz á simplificação formalizada a conduta dos personagens de Molière no principio do filme. Para o país encantado como geralmente o povo conhece ou tem noticia, trouxe uma especie de realismo para banir a vaga e mistica insensatez atualmente antiquada. Minha historia diz respeito apenas á inconsciente obstinação com que as mulheres perseguem e são perseguidas e gostam dessa perseguição, do mesmo tipo de homem, isto é, o homem mau, e expõe a ingenuidade dos contos de fada que nos induzem a acreditar ser o ideal das mulheres o tipo convencional dos bonitões...

Minha aspiração era, como o foi na realização, fazer uma Féra tão humana, tão simpática, tão superior aos homens que sua transformação na pessoa do Principe Encantado viria como uma terrivel provocação para a Bela, condenando-a a um casamento estupido e um futuro sintetizado nesta sentença final de todas as historias de trancoso: "E ele" tiveram muitos filhos e foram muito felizes"...

Daí eu me sentir obrigado a impressionar mais o publico com a Bela. Com tática eu persuadi o meu operador de tomada-de vistas (fotografo cinematografico) Henri Alekan a fotografar Jean Marais, como o Principe, na mais fluida imagem possivel. O truque surtiu efeito. Quando a fita foi esareiada na França centenas de cartas escritas por matronas, mocinhas e garotas, perguntavam-me e a Marais como ocorrera a transformação. Elas lamentavam o desaparecimento da Fera — a mesma Fera que as aterrorizava tanto no tempo em que Madame Leprince de Beaumont escreveu o conto.

Fiz um filme surrealista. Tive decepções e tive alegrias. Neste artigo tentei dar-vos uma idéia do que me custou a experiencia que não repetirei porque experiencia igual só se faz uma vez.

No mundo do radio

Por Al Neto

Os programas de auditorios estão sendo submetidos a revisões a fim de que se enquadrem dentro das normas do novo Codigo da Associação Nacional de Radio dos Estados Unidos. Este codigo classifica como propaganda o tempo consumido na enumeração dos premios concedidos,, e, ao mesmo tempo, limite o numero de minutos que podem ser consagrados a publicidade. O espirito do codigo está em que tudo aquilo que, num programa chamado artistico, fuja ao que se considera como arte, é forçosamente publicidade comercial. A enumeração de premios, nos programas de auditorio, não pode ser considerada como um numero artistico; logo, é propaganda. do programa A VERDADE OU AS CONSEQUENCIAS, resolveu solucionar o problema transformando os premios em dinheiro, isto é, substituido as diferentes ofertas de mercadorias por uma oferta em dinheiro. Esta oferta eleva-se a meio milhão de cruzeiros, e é considerada como o maior premio em dinheiro concebido por um programa radiofonico.

Esta polpuda recompensa é oferecida ao ouvinte que identificar a misteriosa voz da "Mulher que Murmura". O produto do programa, que é irradiado pela National Broadcasting Company, reverte em beneficio da Associação Norte-americana de Cardiacos. A soma a ser sorteada é doada á Associação por filantropos e é considerada como "dinheiro semente", isto é, dinheiro que produzirá frutos em beneficio dos enfermos do coração.

O que vamos assistir

NOTURNO com George Raft, Linn Bari e Virginia Huston. Seis mulheres... seis destinos... E ela arriscou a propria vida para arrancar de cada uma delas a terrivel confissão... Na escuridão da noite aquela musica dava a impressão de uma despedida...

E repentinamente a musica cessou... Um estranho misterio passou a envolver o autor e as seis lindas mulheres que ele conhecia tão intimamente...

Este filme está sendo apresentado desde ontem, no cinema S. Luis.

* * *

O São Luis apresentará na semana santa O MILAGRE DOS SINOS, com Fred Mac Murray, Alida Valli e Frank Sinatra. Um filme que reconciliará com o mundo! Uma historia de amor diferente, onde se mistura lagrimas, sorrisos e recordações... Um filme que tocará o seu coração! Pela sua historia comovente, pela segura e maravilhosa interpretação, O MILAGRE DOS SINOS é um filme que se destaca entre as realizações já empreendidas

(Continua na 4ª pagina)

Tito acusou a Russia e seus satelites

Estaria tentando provocar a guerra civil na Iuguslavia

Teria por finalidade derrubar o governo iuguslavo

BELGRADO, 11 (UP) — Tito declarou que a Iugosiaviá sente-se em liberdade para negociar economicamente com o oeste. O premier falou durante duas horas e doze minutos ante o Congresso da Frente Popular, reunido nesta capital. Foi este o seu primeiro grande discurso desde a véspera de Ano Novo.

Tito acusou a Russia e seus satélites do Cominform de tentarem promover a guerra civil na Iugoslavia, procurando persuadir a variada população do país a derrubar o regime vigente. Este ponto — e a decisão publicamente anunciada do plano de comercio com o oeste caso seja executavel — formaram a base de grande parte da oração.

"FAREMOS NEGOCIOS"

Declarou Tito aos delegados ao congresso que "há mais verdade que boato" nas historias propagadas pelos agentes do Cominform, de que o oeste está hoje vendendo á Iugoslavia tudo aquilo que ela deseja. Perguntou então: "Faremos negocios — isto é, comprar tudo o que necessitarmos e vender tudo o que pudermos — a fim de podermos pagar as máquinas importadas?" E respondeu: "E' claro que faremos. Seria um crime contra nosso país socialista, caso deixassemos de o fazer. Eles nos darão máquinas e fábricas e nós lhes daremos o que temos e o que podemos dar. Dinheiro por mercadoria e vice-versa. Caso eles queiram negociar conosco nesta base, tudo muito bem. Caso não, não poderão esperar seja o que for de nós". E com enfase acrescentou: "Todos devem lembrar-se disso".

As palavras de Tito foram pontuadas de aplausos e gritos de "Tito, herói; Tito, herói!". Durante três minutos os 1.600 delegados e os 900 convidados reunidos no salão ovacionaram-no de pé.

Atrás de Tito, estavam os membros do seu Politburo, cuja maioria é constituida de antigos auxiliares dele, quando da luta pela libertação da Iugoslavia. Atrás do Politburo havia enormes bandeiras da Republica Iugoslavia. Ao contrario da praxe, não havia retratos no salão; nem de Tito, nem de Stalin, nem de Lenine. Fora, os convidados eram sujeitos a cuidadosa verificação de identidade, tendo os presentes recebido todas as atenções.

Noticias da "Meridional" para o Rio Grande do Norte

RIO, 11 (Meridional) — Julgamentos da Segunda Camara do Conselho Superior de Tarifa:

Nº 14.663-A-6453 — Moisés Ferman — Restituição de direitos — Alfandega de Natal — Relator Sr. A. Pereira da Costa — Não se tomou conhecimento do recurso por falta de competencia legal — Acórdão 20.876.

NOMEAÇÕES NA PASTA DO TRABALHO

RIO, 11 (Meridional) — O Ministro do Trabalho assinou portaria nomeando os srs. Silvestre Rodrigues de Oliveira, Otavio Luiz Barbosa, Angelo Ranciano, José Viana Filho, Luiz Gonzaga de Sá, Gilson Alves de Souza e Manuel Romeu Martins, para membros das Comissões de Salário Minimo em Natal, Curitiba, Maceió e Goiania, como representantes dos empregados.

Por outras portarias, o ministro tornou sem efeito as nomeações dos titulares daqueles postos.

TRANFERIDO PARA A BASE AEREA DE S. PAULO

RIO, 11 (Meridional) — O Ministro da Aeronautica transferiu para a Base Aérea de São Paulo os aspirantes av. Evanir Pereira da Costa e José Marinho da Rocha, da Base Aérea de Natal.

AUTORIZADO A ADQUIRIR O TERRENO

RIO, 11 (Meridional) — O Diretor do Departamento Nacional de Previdencia Social exarou despacho autorizando a Caixa de Serviços Publicos do Estado do Rio Grande do Norte a adquirir um terreno para o seu segurado Ebenézer Marques Fernandes.

REMOVIDO PARA A ALFANDEGA DE NATAL

RIO, 11 (Meridional) — O Ministro da Fazenda assinou portaria removendo a pedido o oficial adimnistrativo Manuel Roque do Nascimento, da Delegacia do Serviço do Patrimonio da União no Rio Grande do Norte, para a Alfandega de Natal.

PASSAGEIROS PARA NATAL

RIO, 11 (Meridional) — A bordo do vapor Itanagé, da Companhia de Navegação Costeira, que partiu do porto desta capital á 7 do corrente, sob o comando do capitão João Sabino da Silva com destino a Belem, seguiram para Natal: Liberato de Oliveira Freitas, Lindaura Dantas Sales, Aguinoval Dantas Cavalcanti, Fernando Mercil Guimarães Gomes.

Retirada do poço a pequena Kathy Fickee

NOVA YORK, 11 (UP) — Teve repercussão verdadeiramente nacional o desastre da menina Kathy Fickee, de três anos de idade, que caiu num velho poço em San Marinho, na California.

Tendo ficado presa a dezenas de metros de profundidade no estreito tubo de metal, a pequena foi afinal encontrada pelas turmas de salvamento que cavaram em torno do tubo, 50 horas depois da queda.

Mas, conforme era de prever, estava morta. Até que se recebeu essa noticia, os telefones das redações dos jornais e das emissoras de todos os Estados Unidos, não pararam de tocar, pedindo as ultimas informações.

Ainda os acontecimentos na séde da UNE

RIO, 11 (Meridinoal) — O ministro da Educação irá hoje á sede da União Nacional de Estudantes, para verificar os estragos produzidos durante o conflito de sábado, quando foi dissolvido o Congresso Pró-Paz.

OUVIDO O MINISTRO DA JUSTIÇA

RIO, 11 (Meridional) — A propósito dos acontecimentos ocorridos na séde da UNE, a reportagem ouviu o ministro da Justiça, que por enquanto nenhuma deliberação tomará. Hoje deverá conversar com seu colega da Educação, a fim de fixar uma orientação a respeito.

Numero avulso Cr$ 0,80

Não será realizado o Congresso de "Paz"

DIARIO DE NATAL

ORGAO DOS "DIARIOS ASSOCIADOS"
Fundado em 18 de Setembro de 1939

ANO X — NATAL — Segunda-feira, 11 de Abril de 1949 — Nº 1.843

Entregue a' Assembleia da Alemanha ocidental o estatuto de ocupação

Terá plenos poderes legislativos, executivos e judiciarios o futuro Estado Alemão--As varias restrições a que estará obrigado

BERLIM, 11 (UP) — Os governadores militares norte-americano, britanico e francês, encaminharam á Assembléia Constituinte da Alemanha Ocidental, um estatuto de ocupação, que regerá as relações entre as potencias aliadas e o futuro Estado da Alemanha Ocidental.

Esse estatuto, em seu artigo 1º, estabelece que o Estado alemão contará com plenos poderes legislativos, executivos e judiciários. Nos sete artigos seguintes, enumera uma série de restrições.

Os aliados manterão o dominio de nove funções governamentais, inclusive as Relações Exteriores, o dominio do Ruhr, o controle do comércio exterior, etc. e expressam a esperança de que não terão de assumir nenhum outro poder, além desses, reservando-se porém tal direito.

O estatuto não fala em tratado de paz.

PERMANECERA' EM BERLIM UMA FORÇA DE 70 MIL HOMENS

WASHINGTON, 11 (UP) — Funcionarios do governo revelaram que uma força de 70 mil homens do Exercito dos Estados Unidos, permanecerá na Alemanha, depois que o governo de ocupação daquele país for entregue a um grupo de civis alemães. Acrescentaram que os Estados Unidos pretendem entretanto, aumentar ou diminuir essa força militar, tudo dependendo da atitude da Russia e comportamento dos alemães sob o governo proprio limitado.

Qualquer decisão de aumentar ou reduzir as forças norte-americanas, será adotada pelos chefes dos Estados-maiores e pelo Conselho de Segurança Nacional de Washington.

Os circulos oficiais desmentiram que exista qualquer disparidade em entregar á Alemanha Ocidental, um governo civil e ao mesmo tempo propor-se ajudar outras nações da Europa Ocidental, a reconstruir suas forças militares. Assinala-se que nenhuma das demais nações da Europa Ocidental está sob dominio militar. Todas elas são governadas por civis, tal como a Alemanha Ocidental será sob o novo estatuto de ocupação.

Tambem se diz que após a fusão das três zonas de ocupação da Alemanha Ocidental, todas as três potencias continuarão ocupando as posições em que se acham atualmente.

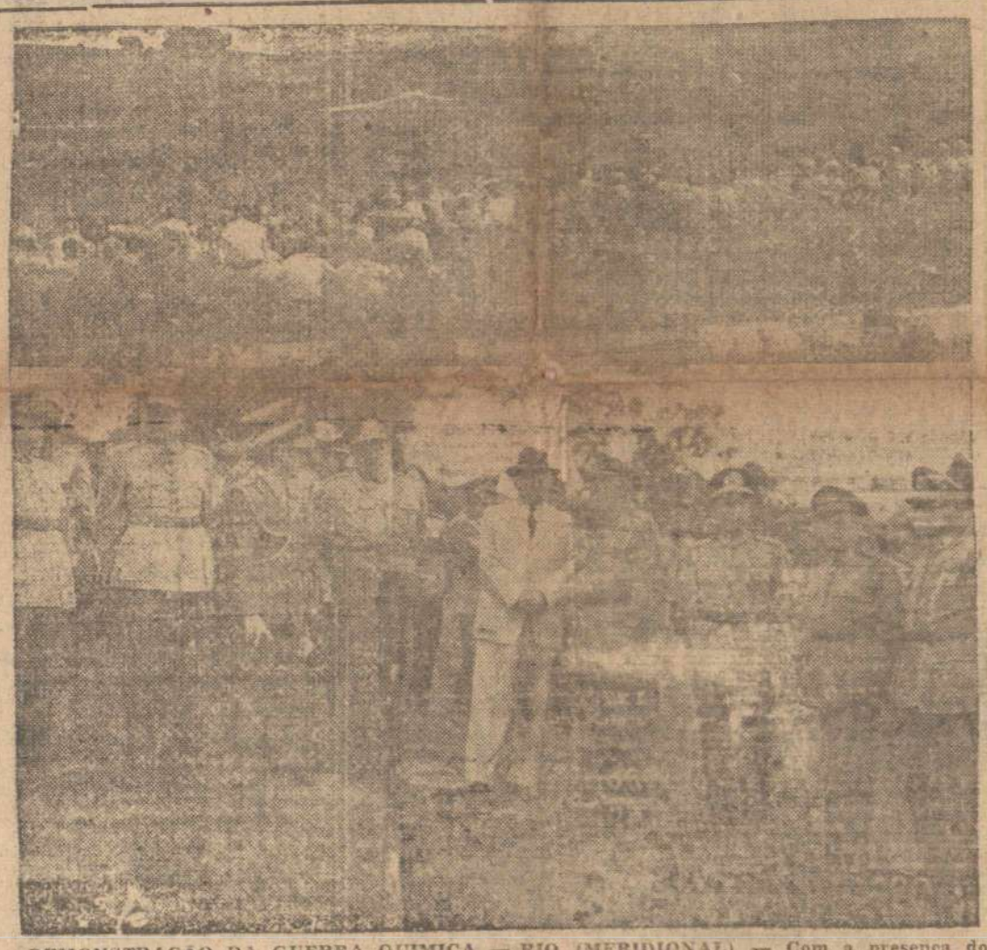

DEMONSTRAÇÃO DA GUERRA QUIMICA — RIO (MERIDIONAL) — Com a presença do presidente da Republica e de altas autoridades do exercito, realizou-se no campo de provas de Gericinó, a demonstração de guerra quimica levada a efeito pela Escola de Instrução Especializada, como coroamento do estagio dos oficiais que cursavam aquele centro de aperfeiçoamento. A operação que mais interessou o presidente da Republica foi o emprego de bombas incendiarias lançadas sobre a posição inimiga pelo grupo de bombardeio que decolou da Base Aerea de Santa Cruz e que revelou a precisão dos nossos pilotos que atingiram em cheio o alvo. Na gravura, dois flagrantes da demonstração vendo-se em cima, uma bomba incendiaria caindo em cheio sobre uma casamata e, em baixo, o presidente Dutra em companhia do Ministro da Guerra interino, general Newton Cavalcanti e de outras altas patentes do Exercito quando assistia aos exercicios.

Satisfeito Prado Kelly com o ambiente politico gaúcho----

Declarações feitas pelo presidente da UDN á Meridional

RIO, 11 (Meridional) — O sr. Prado Kelly, presidente da UDN, que esteve em Porto Alegre, regressou a esta capital. Sobre sua excursão ao sul, disse á reportagem ter colhido as melhores impressões a respeito do ambiente politico. A reunião da UDN decorreu tal como esperava.

Visitando o sr. Valter Jobim, verificou após rápida palestra que com ele manteve, que o governador gaucho está fiel ao espirito dos entendimentos preliminares da sucessão e empenhado em prestigiar também a unificação sob o ponto de vista do partido, em torno de vista do partido, em termos altos, para a escolha do candidato á Presidencia da Republica.

O SR. PRADO KELLY E O VETO AO NOME DO SR. NEREU RAMOS

RIO, 11 (Meridional) — O pronunciamento do sr. Flores da Cunha vetando o nome do sr. Nereu Ramos, na convenção da UDN do Rio Grande do Sul, foi avidentemente uma antecipação de meu ponto de vista pessoal com relação a esse nome — declarou-nos o sr. Prado Kelly, presidente da União Democratica Nacional.

Acentuou o sr. Prado Kelly que sua viagem a Porto Alegre foi exclusivamente para presidir a instalação da convenção gaucha. Referindo-se ao encontro com o governador Valter Jobim, disse: "Parece que o governador está de acordo com o ponto de vista udenista, segundo se depreende de suas palavras, de criar um clima de confiança, compreensão e entendimento, que permita a sucessão democratica que o Brasil precisa".

Frisou mais uma vez o sr. Prado Kelly que foi ao Palacio do Governo exclusivamente agradecer e retribuir a visita de cortezia que recebera e que não tinha outro objetivo. Entretanto, apesar da entrevista não ter durado mais que vinte minutos, havia trocado as bases gerais do ponto de vista politico, com o governador.

Perguntou então o reporter se nem ligeiramente havia tado em nomes, nesse encontro tendo o sr. Prado Kelly respondido que não, mesmo porque até o momento não se cogita disso, pois se está procurando colimar um ambiente favoravel, para o pronunciamento posterior dos partidos sobre o assunto.

Condenado pelo Tribunal Aliado

NUREMBERG, 11 (UP) — O Tribunal Aliado para Crimes de Guerra condenou o barão Ernest von Wizesencker, ex-embaixador nazista no Vaticano e secretario de Estado do Ministerio do Exterior de Hitler, por ter auxiliado o plano de agressão á Tchecoslovaquia.

Pela primeira vez será ouvido orgão nas cerimonias budistas

TOKIO, 11 (UP) — Pela primeira vez na historia, a música de orgão será ouvida nas igrejas budistas. Sob a influencia do cristianismo, as seitas Shin e Tehir resolveram introduzir a musica de órgão em seus ritos fúnebres.

Ouçam ZYB-5
Radio Potí

Sexta Feira Santa tambem é feriado nacional

RIO, 11 (Meridional) — Informa o "Diario da Noite" ter apurado com toda segurança que sexta-feira da Paixão tambem será considerado feriado nacional, não tendo constado no calendario oficial aprovado há dias, apenas por ser data móvel.

Provada infiltração comunista na organização

RIO, 11 (Meridional) — Apurou a reportagem em fonte oficial, que o governo adotará providencias no sentido de impedir em todo o Brasil, a realização de Congressos Pró-Paz, dado seu carater subversivo e o plano de agitação que os envolvem.

Acrescenta-se que nesta capital já está descartada a não realização de novos reuniões, seja em qual for o local.

ESPERA-SE AINDA HOJE UMA NOTA OFICIAL

RIO, 11 (Meridional) — Espera-se que seja distribuida ainda hoje uma nota oficial sobre a atitude do governo, relativa aos Congressos Pró-Paz. Parece certo que tais conclaves serão definitivamente proibidos.

Contraditorias as noticias

SHANGAI, 11 (UP) — Continua inteiramente contraditórias as noticias sobre o que estará acontecendo atraz da "Cortina de Bambu". Fontes geralmente dignas de crédito afirmaram hoje que o chefe comunista Mao Tsé Tung teria dado ordem para cessar o fogo, sendo possivel entretanto que essa ordem demore vários dias para chegar a todos os destacamentos comunistas.

DERAM ORDEM DE CESSAR FOGO

NANKIN, 11 (UP) — Anuncia-se que os comunistas deram ordem de cessar fogo, depois que mil soldados vermelhos chegaram a uma distancia de onze quilometros a noroeste de Nankin, na margem norte do Yangtsé.

O presidente Tsung Jen declarou que os comunistas concordaram em cessar as hostilidades em todas as frentes, para prosseguirem nas conversações de paz em Peiping.

Seria uma nova guerra mundial

LONDRES, 11 (UP) — O primeiro ministro indu, sr. Nehru, concedeu uma entrevista ao jornalista Howard Price, declarando que a India não tem interesse em aderir a nenhum Pacto, que poderá envolvê-la automaticamente na guerra.

Acrescentou Nehru que se irrompesse a guerra em qualquer parte, muito provavelmente tornar-se-ia mundial. Os interesses da India poderiam exigir sua participação no conflito, mas isso dependeria das circunstancias.

EXITO DO BRASIL NAS REGATAS INTERNACIONAIS

MONTEVIDEU, 11 (UP) — O Brasil registou vários êxitos nas regatas internacionais, ontem disputadas em Melilla, com a intervenção do Brasil, Argentina e Uruguai.

O Vasco da Gama venceu a prova dos dois mil metros para quatro, com patrão e o Almirante Barroso o "senior double scull", tambem de dois mil metros.

Vários outros lugares foram levantados pelo Vasco da Gama e pela Federação Aquática Riograndense.

DIARIO DE NATAL
Orgão dos "Diarios Associados"
Propriedade da "Empresa O DIARIO Ltda."
Redação e Oficinas: Av. Rio Branco, 325
Fundado a 1 de Setembro de 1939
Diretor e Gerente EDILSON VARELA
ASSINATURAS:
Ano . . . . . Cr.$ 130,00
Semestre . . . . . " 70,00
Avulso . . . . . " 0,80
Atrasado . . . . . " 1,00
SUCURSAIS:
Serviço de Imprensa Ltda., Rua 7 de Abril, São Paulo
Serviço de Imprensa Ltda., Ed. Odeon (sala 802), Rio de Janeiro

Perspectivas futuras

Depois da conferencia de Petropolis, entre o general Eurico Dutra e o governador de Minas Gerais, sr. Milton Campos, que abriu tão promissoras perspectivas á vida politica do pais, tudo foi recaindo, entretanto, num movimento de bastidores, atualmente reduzindo-se a um jogo francamente decepcionante. Só uma coisa como que vai surgindo mais delineada ,mais definida nas nuvens da confusão. E' o interesse de grupos pessedistas pela candidatura Nereu Ramos, efetivamente o homem que seria, partidariamente, o melhor candidato para o PSD. Ao que tudo indica, porem, muito teria que avançar e lutar a candidatura do vice-presidente da republica, para afirmar-se como tal. Antes de tudo, por que não parece provavel consiga ela apoio, alem dos quadros pessedistas ortodoxos. A UDN, por exemplo, não aceitará. E na verdade, principalmente, o seu carater de candidatura agressivamente partidaria. — quando a tendencia das forças politicas de maior expressão seria para a escolha de um candidato denominador-comum de suas aspirações justamente numa hora de graves preocupações para a existencia democratica nacional.

Acreditemos, contudo, que, quando do regresso dos Estados Unidos do general Dutra, para onde viajará em maio proximo, a convite do presidente Truman, a situação marchará para melhores esclarecimentos e colocação de atitudes.

E' de estrita conveniencia aos interesses da nação, á estruturação normal do nosso sistema democratico, que a sucessão se processe num ambiente isento de inquietações, duvidas, confusão, insegurança. Dêle só aproveitarão os inimigos do regime, que ai estão á espreita dos momentos oportunos para agir. E agir com o uso de todos aqueles meios possiveis, desde que na boa técnica marxista, os fins justifiearão...

Clinica de Senhoras
— DO —
Dr. Etelvino Cunha
(ESPECIALISTA)
Curso de aperfeiçoamento no Rio de Janeiro e São Paulo
PARTOS
Doenças de Senhoras
Ondas ultra-curtas, bisturi eletrico, eletrocoagulação etc.
Cancer — Tumores
CONSULTAS: Das 16 horas em diante exceto aos sabados
CONSULTORIO: Rua Cel. Bonifacio, 222 Fone: — 1082
RESIDENCIA: Rua Joaquim Manoel, 599 Petropolis

PREÇO DO DIA CR.$ 0,80

Dois escarmentos

ASSIS CHATEAUBRIAND

SALVADOR, 30 de Março — Quando logo no inicio do seu governo, deu o general Dutra marcha-á-ré, no desvario da politica de encampações do seu antecessor tive ensejo de dizer ao chefe do Estado Federal:

— "Espere, presidente, os frutos franceses e argentinos na orientação que tomaram seus governos, de nacionalizar tantos parques de serviços públicos e de atividades industrais. O estatismo não tem sido negocio aqui. Haja visto o Lloyd. Haja visto a Central do Brasil. Hajam vista outras estradas de ferro e outros serviços controlados pelo governo".

Agora, o senhor Queuille, acaba de alinhar as cifras do deficit, em 1948, das empresas encampadas pelo Estado. São quatro bilões e quatrocentos milhões de cruzeiros. Há, porém, algo de mais aterrador do que isto para o contribuinte: os cinquenta e cinco bilões de francos do deficit dos serviços publicos estadualizados, representam 50 por cento do deficit do orçamento da França. Eis o que custa ao povo francês, isto é, aos seus proprios operarios, o terem tirado das mãos da iniciativa privada, negocios que davam lucros ou deficits moderados, para transferi-los ao Estado. Não se podem alinhar cifras mais acabrunhadoras.

Na Argentina, a Corporação de Transportes da Cidade de Buenos Aires, que é uma empresa explorada pelo Estado, apresentou em 1947, o deficit espantoso de cento e quatro milhões de pesos. Esse deficit é pouco menor do que aquele que dá a nossa Central do Brasil, a qual perde um milhão de cruzeiros por dia.

Donde provem a diferença tão larga entre receita e despesa, dos monopolios do Estado francês? E' que o Estado, administrando as companhias através de fideicomissários, não teve meias medidas levantou o salario do pessoal a cifras tão altas que o desequilibrio resulta da incapacidade das empresas, com as tarifas que cobram, de pagarem com as proprias rendas a remuneração que oferecem aos seus empregados e operarios. Outretanto ocorre na Telefonica argentina. A tarifa, depois que o Estado a nacionalizou, passou de 10,70 pesos, para 16. E sem embargo de uma elevação de quase 50 por cento dos preços do serviço telefonico desde que a I.T.T. o passou ao governo argentino, a companhia estatal agora não vive, não pode viver, sem pedir subsidios ao tesouro nacional! Os americanos do Cel. Sohsten Ben administravam o negocio com a maior severidade. Não se dissociava o problema das despesas daquele das receitas. Funcionava o sistema de controles, peculiar ás companhias norte-americanas, com o rigor conhecido.

Senhor, porem, o Estado, do sistema telefonico portenho, os efeitos da superveniencia da direção estatal, logo se fizeram sentir. Afrouxaram-se de tal modo os controles das despesas, que mesmo com o aumento das tarifas, ai está a catadura do deficit, consumindo a vitalidade do organismo, que a iniciativa privada criara e fortalecera.

Devorada por um estatismo nos moldes do que o Estado Novo tentou implantar no Brasil, a França se estiola. O ano findo, o senhor Paul Reynau bradava aos seus compatriotas:

— "Temos que vos dizer francamente, os franceses: não podeis ao mesmo tempo restabelecer o vosso nivel de vida anterior, exportar, reconstruir e descansar dois dias por semana". A curva ascendente dos preços revela bem isso. O pais trabalha pouco, e os operarios reivindicam cada vez mais melhoria de salario, para pagar artigos de consumo, que, produzindo escassamente, eles têm que forçosamente comprá-los caro. Dominadas varias organizações sindicais pelos comunistas, esses desenvolvem a tese do quanto pior melhor. Todos os salarios são, na prédica extremista, insuficientes. Como todos os preços da vida aumentam, de modo incessante, não será dificil demonstrar, que vida cara corresponde a salarios mais elevados, embora só se trabalhem cinco dias na semana, e poucos se preocupem com a abundancia e o custo da produção e dos serviços. A burocracia e as praticas socialistas (falsamente interpretadas) debilitam a robusta vitalidade da estrutura francesa, nos monopolios do Estado. O resto é feito, ao lado delas, pelos golpes desfechados contra a economia do mercado livre, que é a base de toda a prosperidade.

Sabem os trabalhadores que dando poucas horas de atividade ás fabricas, o aumento de salarios é apenas nominal. Pouco lhes importa em França, a observancia dessa regra, por que exigem as duas coisas: altos salarios e preços mais baixos das utilidades. Quem fala em aumento de horas de trabalho na França, é lapidado na praça publica. Por isso mesmo, as exigencias do governo por maior produtividade nas empresas nacionalizadas morrem sem éco. Não encontram ressonancia nos circulos trabalhistas, os reclamos dos dirigentes em favor de um melhor rendimento util de trabalho nas empresas que o Estado encampou.

O presidente atual do Brasil, agiu com tino, ao arrepiar carreira na marcha nacionalizadora do seu antecessor. As safras dos dois estatismos, tanto o francês como o argentino, são para desapontar. Começou-se por dentro e por fora a economia das empresas controladas pelo governo, ao mesmo tempo em que se anemizou o processo produtivo.

RETRATO DO BRASIL

Regiões e ferrovias

A trinta e um de dezembro de 1946, o Brasil possuia 35.334,4 quilometros de estradas de ferro, excluida desse total a rede de uso privativo de propriedade de varias firmas industriais. No total acima, 14.620 quilometros se estendiam na região oriental, que compreende os Estados de Sergipe, Bahia, Minas Gerais, Espirito Santo, Rio de Janeiro e Distrito Federal; 14.043, na região meridional, que envolve os Estados de São Paulo, de Paraná, de Santa Catarina e do Rio Grande do Sul; 4.526, na região nordestina, integrada pelos Estados do Maranhão, Piauí, Ceará, Rio Grande do Norte, Paraiba, Pernambuco e Alagoas; 1.374, na região centro-ocidental, isto é, em Goiás e Mato Grosso; e 779 quilometros na região setentrional, que compreende os Territorios do Guaporé, do Acre, de Rio Branco e do Amapá, e os Estados do Amazonas e do Pará.

Quanto á distribuição por Unidades da Federação figurava em primeiro lugar Minas Gerais, com uma rede de 8.450 quilometros, cabendo o segundo posto a São Paulo, com 7.519. Somente esses dois Estados possuiam 45,2% de todas as linhas ferreas do pais, naquele ano. Imediatamente após, vinham o Rio Grande do Sul, com 3.663 quilometros; Rio de Janeiro, com 2.688; Bahia, com 2.338; Paraná, com 1.610; Ceará, com 1.291; Santa Catarina, com 1.189; e Pernambuco, com 1.039 quilometros. Os demais apareceem, cada qual, com menos de mil quilometros, sendo que o Estado do Amazonas e os Territorios do Acre, do Rio Branco e do Amapá não possuiam ferrovias.

Da extensão total acima referida, 30.475 quilometros pertenciam a empresas de primeira categoria, isto é, com renda anual acima de 20 milhões de cruzeiros; 3.279 quilometros a empresas de segunda categoria, isto é, aquelas cuja renda oscilava entre 5 e 20 milhões; e 1.549 quilometros a empresas de terceira categoria, isto é, aquelas de renda bruta inferior a 5 milhões de cruzeiros. As empresas ferroviarias eram em numero de 48, cabendo a maior quilometragem á Rede Mineira de Viação com 3.985 quilometros de linhas.

Vinham a seguir a Viação Ferrea do Rio Grande do Sul, com 3.578 quilometros; a Central do Brasil, com 3.355; e a Leopoldina Railway, com 3.083 quilometros. As restantes possuiam redes de menos de 3 mil quilometros. Quanto ao importante capitalo das bitolas, 2.261 quilometros eram de linhas de 1.60 metros; 31.981 quilometros eram de linhas de 1.00 metros; 729 quilometros eram de linhas de 0,76 metros ,e o restante de bitola ainda menor.

PREÇO DO DIA CR.$ 0,80

ARAME FARPADO
— Vende —
MARTINS & CIA LTDA.
Frei Miguelinho 29
— Fone 1133 —

ACTA DIURNA

Ossinos de Wurmberg

LUIS DA CAMARA CASCUDO
(ESPECIAL PARA O "DIARIO DE NATAL")

O bombardeio da RAF pulverizou a torre sineira de Wurmberg, em Stutgart, na Alemanha. Quando não houve mais revoada de bombardeiros reboantes, veio a fome do fim da guerra, vieram as agonias do apocalipse europeu.

Os habitantes de Wurmberg regressaram aos que restava de casas e a vida continuou. Os campos voltaram a ser semeados com os arados puxados pelas mulheres e crianças porque o gado desapareceu. A vida, assim, continuou.

A matriz de Wurmberg é que ficou cem sinos. Nenhuma sonoridade se derrama nas horas canonicas chamando os fieis ao serviço da oração em comum. O pregoeiro gritava na praça, conclamando o povo para o ofício divino.

Agora, ha poucas semanas, um operario apareceu com o resultado de muitos mezes de trabalho oculto, misterioso, ignorado por todos.

Trouxe para a Igreja silenciosa um carrilhão de vozes explendidas. Uma linda escala que possibilita a execução dos velhos motetes do seculo XVIII e as arias tão populares aos ouvidos dos alemães do Wurtemberg.

O carrilhão foi posto e no primeiro domingo realizou um concerto, enchendo os ares mudos com a festividade cantante das melodias de outrôra.

Apenas esse carrilhão é feito de cascos, de capsulas de bombas detonadas, as tunicas metalicas que resistiram á explosões arrazadora. Depois de matar, as bombas ofereceram na mão do homem de Fé a utilização pacifica e a servidão musical, unidora e doce aos corações sensiveis.

O trabalho do operario anonimo de Wurmberg fará também outro milagre. Dirá que é possivel retirar-se do material guerreiro o uso mistico e ascencionador do Espirito. Ninguem seria capaz de esperar e de deduzir que as bombas tivessem um fim melodico, uma presença tranquila, penduradas numa sineira, semeando as doçuras musicais nas horas melancolicas do dia de esforço e nas horas de sonho. Cada trecho espalhado pelo carrilhão de Wurmberg dará essa lição. Ninguem sabe e jamais saberá exatamente até onde vão as utilidades reais das cousas inventadas pelo homem.

Os cascos das bombas estão na torre da Matriz tocando, armoniosamente, matinas e vesperas, reunindo a população que elas proprias espavoriram e dispersaram no estridor trovejante da detonação.

Um resultado tecnico que merece pensar e sorrir sobre as previsões iniciais da bomba e seu final tranquilo e apostolical, num alto de torre reconstruida, cantando para o Deus nas alturas...

Duplicidade soviética em relação ao sionismo

DOROTHY THOMPSON
(Copyrigth dos "D. A.")

E' uma tatica dos comunistas nitervir em qualquer movimento capaz de dividir as nações ocidentais. E' por isso que sempre que há uma divergencia de politica entre os Estados Unidos e a Inglaterra, a respeito de Israel os comunistas americanos desfraldam a bandeira de Israel e aderem á propaganda sionista contra a Inglaterra, sabendo que o sionismo é muito mais popular e dinamico do que o comunismo entre os judeus americanos.

* * *

Mas a verdadeira atitude dos oviteicos em relação ao sionismo e a Israel é demonstrada pelas medidas tomadas dentrod a União Sovietica e pelos governos comunistas dos estados satelites. Em resumo, os comunistas são favoraveis ao sionismo na America, quando podem servir-se dêle como uma arma contra a Inglaterra. Mas no territorio por êles dominado, não só prescrevem e movimento sionista como procuram fazer entrar na Palestina imigrantes comunistas.

Não tem importancia o fato de que os Soviets se tenham mostrado dispostos a remeter armas, via Tchecoslovaquia, para Israel, apesar do embargo das Nações Unidas. Com certeza, estariam dispostos a vender armas tambem aos arabes, se estes possuissem dolare. A atitude basica dos comunistas é, porem, o que empre foi, — rigidamente sionista.

* * *

Nos estados satelites, a maquina do Partido Comunista tem intensificado a campanha anti-sionista, Não se trate d eau aermçoãu hs ta de uma reação aos resultados das recentes eleições em israel, que levaram ao poder elementos moderados e anti-comunistas. Tudo, começou muito antes das eleições.

O exemplo capital é a Rumania, que é o pais de maior população judia nos estados satelites Ali todos os clubes e escolas sionistas foram fechados. A ação decarada começou depois de uma reunião do Politburo rumeno no dia 9 de dezembro, no dia 12, os resultados na parte que interessava ao sionismo, foram transmitidos pelo radio nos seguintes termos:

"O sionismo de qualquer especie é um movimento politico, nacionalista e revolucionario da burguesia judaica que procura ajustar os trabalhadores judeus dos outros e perturbalr-lhes a luta contra o capitalismo dentro das fieiras anti-imperialistas".

Seguiram-se outros vioentos ataques pela imprensa e pelo radio, que tinham como tema comum a ideia de que o "problema judeu não pode ser resolvido com fugas para Israel".

Em outubro de 1945, um "comité Democratico" judeu foi formado para combater o sionismo.

* * *

A Rumania permite que os judeus emigrem para a Palestina, mas controla á escolha. Os judeus que desejam emigrar têm de fazer um curso de três meses sobre marxismo-leninismo, em aulas noturnas duas ou três vezes por semana. A missão dêles é ajudar a criar uma "democracia popular em Israel" e a

(Continua na 4ª pag.)

A primeira fase do Pacto do Atlantico

Barreto Leite Filho

O Pacto do Atlantico foi assinado. Vai começar agora a batalha parlamentar do Pacto do Atlantico. Nos paises europeus que participam dessa aliança os debates sobre a sua ratificação devem dar lugar a um exame minucioso e de muitos pontos de vista util da situação politica do continente, no quadro da rivalidade entre a Russia e as potencias ocidentais. Já se avançam, a esse respeito, sugestões no sentido de ser levado a efeito um esforço para demonstrar praticamente a Moscou que o Pacto não tem finalidades agressivas, tranquilizando-se, assim, os temores que os homens do Kremlin dizem alimentar. E' muito provavel que semelhante esforço não dê resultado algum, porque os homens do Kremlin só acreditam naquilo em que querem acreditar. Mas deve ser tentado, ao menos para desfazer quaisquer duvidas que subsistam — e muitas subsistem — na propria opinião publica ocidental.

A verdadeira discussão, a discussão decisiva, será, porém, a que se deve travar no proprio Congresso dos Estados Unidos. O Pacto do Atlantico é apresentado pela propaganda russa como um instrumento dos planos norte-americanos de agressão á U.R.S.S. A verdade, entretanto, é que ele partiu de uma iniciativa europeia, só aceita pelo governo de Washington porque correspondia ao sistema de medidas que o governo norte-americano julgou necessario tomar para garantir a independencia da Europa Ocidental e manter em respeito o expansionismo russo. O Capitolio de Washington é, porém, sempre mais lento para raciocinar do que o Departamento de Estado e a Casa Branca, o que é natural, dada a complexidade do mecanismo de decisão de uma assembléia democratica, e mais natural ainda, dada a precaria experiencia da maior parte dos membros do Congresso, em materia internacional. A's vesperas da assinatura do Pacto, o senador Robert Taft, um dos mais poderosos leaders do Partido Republicano, fazia-lhe objeções em ultima analise ainda inspiradas na velha mentalidade de isolacionista que não desapareceu por completo em certas áreas e em certos circulos politicos do pais. Estas objeções podem não ter uma importancia extrema. O senador Taft não tem meios de conduzir nem mesmo a totalidade de representantes do seu partido a adotar o ponto de vista que sustenta. Tudo indica haver no Congresso uma maioria suficiente para ratificar o Pacto. Já, entretanto, no que se refere a certos créditos que ele implica as coisas parecem menos simples. Estes creditos são tremendamente avultados e os legisladores norte-americanos andam alarmados com o volume assombroso das despesas que têm sido obrigados a aceitar para não eliminar as bases da politica externa do país.

Ao que parece, a questão não tardará a ser abordada de frente. O primeiro ponto da aplicação do Pacto do Atlantico, pelo menos por ordem de necessidade e de urgencia, é o rearmamento dos paises europeus signatarios pelos Estados Unidos, outra vez colocados na posição de "arsenal da democracia", como dizia Roosevelt. Informa-se agora que os membros da União Ocidental, ou seja do Pacto de Bruxelas — Grã-Bretanha, França e o grupo do Benelux — solicitaram a Washington a assistencia militar, traduzida em armamentos, prevista pela aliança concluida há poucos dias. As primeiras estimativas publicadas antecipam uma despesa de dois bilhões de dolares para o fornecimento desse material bélico. O assunto tem de ser submetido ao Congresso. Normalmente este deveria ser chamado, primeiro, a se pronunciar sobre o Pacto, ou seja, a ratificá-lo, e então, de acordo com as suas prescrições, sobre os creditos que ele torna por assim dizer obrigatorios. Adiantam, porem, os telegramas de ontem, que os conselheiros do presidente insistem para que este dê prioridade ao pedido de crédito sobre a discussão do Pacto, ou seja, que envie ao Congresso uma mensagem solicitando recursos para o rearmamento antes da mensagem na qual terá de apresentar o texto do tratado de aliança para exame. Trata-se evidentemente de um meio tático destinado a apressar as soluções, e este meio tático só pode ser ditado pelo receio, ou pela certeza, de que o debate sobre a ratificação tome muito tempo.

A questão, no entanto, é grave. Se os Estados Unidos não procederem com rapidez no sentido de fornecer á Europa os recursos que no caso deverão ser enviados em espécie, isto é, em armas, o Pacto do Atlantico facará inoperante no primeiro dos seus objetivos, que é o de evitar a guerra. A estimativa estratégica em que essa aliança se apoia é a de que só a Russia souber que os seus exercitos não podem invadir facilmente uma Europa Ocidental indefesa, tenderá a uma politica mais moderada. Se as armas não chegarem em tempo á outra margem do Atlantico, o segundo objetivo do Pacto do Atlantico não será tambem atingido. Este segundo objetivo é fornecer aos paises europeus os meios para que as suas tropas possam operar como uma especie de cobertura das forças armadas norte-americanas que porventura devam partir em socorro deles. Se o prognostico até agora feito, de que o exercito russo poderá chegar á Mancha em uma ou duas semanas, for confirmado, o Pacto do Atlantica terá sido completamente inutil, porque de qualquer maneira os Estados Unidos teriam de correr em auxilio da Europa Ocidental, se esta for invadida. E se a Europa Ocidental não puder oferecer defesa alguma eficaz, teremos a repetição do caso da Normandia, em condições incomparavelmente mais graves que abrem a perspectiva de uma guerra muito mais longa e de resultados indecisos.

PORTO - AEROPORTO

O PORTO

LOIDE BRASILEIRO — Sairá do Rio dia 11, o paquete Rodrigues Alves, sendo aqui esperado dia 18. Prosseguirá para o norte, até Belem e escala.

— De Belem é esperado em nosso porto, no dia 17 o paquete Pará, prosseguindo para o sul, até Santos e escala.

— Do norte, é esperado aqui na 2ª quinzena deste, o cargueiro Barbacena. Prosseguirá daqui para o sul, até Itajai e escala, recebendo carga.

— Sairão breve de Porto Alegre, em demanda dos portos do norte, até Natal, os cargueiros Rio Tocantins, Bandeirante e Inconfidente, sendo aqui esperados na 2ª quinzena deste. Retornarão ao porto de origem e escala, recebendo carga.

— O cargueiro Rio Doce está sendo esperado aqui dia 13, vindo de Belem e escala. Prosseguirá para o sul, até Porto Alegre e escala, recebendo carga.

— O Rio Oiapoque é aguardado aqui dia 26, procedente do norte. Prosseguirá para o sul, até Porto Alegre e escala recebendo carga.

— Sairá de Porto Alegre, em demanda dos portos do norte, até Natal, o cargueiro Rio Parnaiba, sendo aqui esperado dia 4 de maio. Retornará daqui ao porto de origem e escala, recebendo carga.

— Saiu de Porto Alegre em demanda dos portos do norte, até Natal, o cargueiro Carioca, sendo aqui esperado dia 20. Retornará daqui ao porto de origem e escala, recebendo carga.

— Está sendo esperado no dia 23 o cargueiro Jangadeiro, procedente de Porto Alegre. Rertornará daqui ao porto de origem.

COMPANHIA COSTEIRA — De Santos é aguardado aqui dia 13, o cargueiro Aragano. Daqui irá a Fortaleza.

— O paquete Itaimbé, vindo de Belem, está sendo esperado aqui dia 20. Prosseguirá para Porto Alegre e escala.

— O paquete Itanagé está sendo esperado aqui amanhã, vindo de Porto Alegre e escala. Prosseguirá daqui para o norte, escalando em Fortaleza, São Luiz e Belem.

— O paquete Itahité é esperado aqui dia 27, vindo de Porto Alegre e escala. Prosseguirá para o norte, escalando em Fortaleza, São Luiz e Belem.

— De Belem e escala entraria hoje em nosso ancoradouro o paquete Itapé. Prosseguirá para o sul, escalando em Recife, Maceió, Salvador, Rio, Santos, Rio Grande e Porto Alegre.

CIA. COM. E NAV. — O cargueiro Pirangi entrou hoje em nosso porto, porcedente do sul. Daqui irá a Fortaleza e Macau.

LAMPORT E HOLT LINE — De Nova York é esperado aqui dia 9, o Jutahy. Retornará daqui ao porto de origem, recebendo carga.

PROXIMAS SAIDAS DE NOVA YORK:

O Mormactern sairá dia 22 de abril.

— O Mormacdale sairá dia 6 de maio, todos para portos brasileiros.

THE BOOTH LINE — Para a 1ª quinzena de abril, vindo de Nova York, está sendo esperado em nosso porto o vapor Dunstan.

AGENCIAS DE TRANSPORTES

A Agencia Informadora Potiguar, com escritorios á Rua Ferreira Chaves, nº 74 e Av. Duque de Caxias 182, nesta cidade, mantem Sopas, Caminhões Mistos, ás quintas-feiras e domingos para Mossoró e Fortaleza, ás 6 horas da manhã, e para Campina Grande ás terças e sextas-feiras. Pu-Recife ás terças-feiras e sabados.

MOORE-McCORMACK Lines

"MORMACREED" Esperado do Sul a 20 de abril, receberá cargas para Nova York.

PROXIMAS SAIDAS DE BALTIMORE E NOVA YORK

"MORMACTERN" Sairá de Nova York a 22 de abril

"MORMACDALE" Sairá de Nova York a 6 de maio

Mais informações com

MOORE-McCORMACK (NAVEGAÇÃO) S. A.

RECIFE - SÃO LUIZ - BAHIA - RIO - SANTOS - BELÉM - SÃO PAULO

NATAL: Rua Frei Miguelinho, 14

RUY MOREIRA PAIVA

FONES 1048 e 1058 — CAIXA POSTAL 96

DR. BANDEIRA DE MELO

— Especialista —

(Curso de apeifeiçoamento nos serviços de Proctologia dos Professores Pitanga Santos e Silvio d'Avila — Rio)

Clinicas e Operações das DOENÇAS ANO-RETAIS — Cura radical das HEMORROIDAS — DOENÇAS DO INTESTINO.

(Tratamento racional da PRISÃO DE VENTRE, diarréas crônicas, colite, etc.) — Reto-Sigmoidoscopia — Tratamento das VARIZES (Veias dilatadas) — PARTOS.

Doenças das Senhoras — Eletricidade Medica

Consultorio: — Praça Augusto Severo, 250 — 1º Salas 108, 109 e 110 — Fone 16-25

Expediente — diariamente, de 2 ás 5 da tarde.

Residencia — Rua João Pessoa, 248 — Fone 1830.

SEGURO MORREU DE VELHO

PILA — Agora é só agitã-lo.

O REPORTER — Calma, seu Pila, que a gente ainda não sabe o resultado da agitação.

(Charge de Augusto Rodrigues — Distribuida pela AGENCIA MERIDIONAL)

Telegrafistas e portalistas

RAUL LEMOS

Foram os "3 Grandes" quem assinaram o pacto da Carta do Atlantico, e foi um só quem se levantou nesta potiguarania, para fazer coro, ás minhas palavras que elaboraram o artigo de "A Tribuna" na vizinha capital tabajara.

Dizem que os meios justificam os fins, não, porem, aquêles meus citados, que, como a vóz de Jeremias nos muros da Lamentação, não causaram efeito nenhum, porque a causa se bem que nobre e justa, é sobretudo ingrata e desprezada, para ser de todo, ou mesmo, em parte, vitoriosa!

Foi com muito critério que, no limiar dêste mês de primavera, nas colunas dêste grande jornal, lido, quiçá, por mais de um nôno da população natalense que, diga-se de verdade na maioria é lêdora, fez-se ouvir, e sentir a opinião amiga e erudita do revmo. padre Francisco Gurgel, bater-se a favor de uma classe tão desprestigiada quanto esquecida dos telegrafistas e portalistas.

Daí, o afirmar eu que todos nós nos ufanamo com a sua palavra escrita, unica, que pintou com capacidade a máxima expressão da verdade á via dolorosa por que tem passado, e passa ainda, essa pleiade de soldados esquecidos, nêste grande Brasil de aqui, de alhures...

E não quero acrescentar nem mais uma virgula ao substancioso quadro que s. revma. fez do telegrafista, o qual debuxou com verdadeira precisão e nitidez.

Quero apenas recordar cenas angustiosas, vividas, há vários anos, e que no sorvedouro do tempo, lá se foram no anonimato, nomes heroicos e sem alardes, quem é protagonista dessas tão faladas passagens do nosso sertão do nordestino bravo!

O falar em fatos trás forçosamente coisas tambem, porque o telegrafista e o guarda-fios em casos de mobilização, para a guerra que pouco apoiou, ou para combater cangaceiros no interior, tambem é escolhido, de vez que, os do lugar o apontam logo, como detentor de dinheiro do governo, e deve igualmente, de rifle ás costas, fazer a defesa da cidade.

CABRA DE RIFLE

Isto me aconteceu em Alexandria, em Caraubas e Jardim do Seridó, no tempo de Lampião.

A primeira vez que solapei as "curus" de caudilho do sertão, foi ali na Barriguda de então, em 1922, ano que assinalou a passagem gloriosa do primeiro centenário da nossa emancipação politica, em que corria um sopro pestilento de verdadeira praga de cangaceirismo.

Os chefes, mais destacados dessas hordas de malfeitores eram Senhor Pereira e Ulisses Liberato, por alcunha Ulisses Padre — uma coincidencia muito antagônica, aliás, daquêle que a 1º de abril, de sotaina limpa, assinou o formidável artigo, de que fazem alusão estas minhas despretenciosas linhas — o padre Francisco Gurgel, por sinal capelão da Base Naval e filho de telegrafista.

Ulisses Padre era um guapo rapaz de seus 20 e poucos anos de idade, demonstrando força e destreza, e, fato singular, simpático, atraente, muito diferente do seu companheiro, o Senhor Pereira que era rude e antipático, o qual, conseguindo-se evadir, se embrenhou pelo centro do país, tocando os limites do Estado de Goiaz, fez ali fortuna, conforme dados que pude colher, tempos depois.

Talvez ainda exista!

Nêsse tempo, tambem eu era professor da Escola Isolada, ali, em Alexandria que não tinha se desmembrado da velha cidade altaneira da Imperatriz, e tive que, diante dos meus alunos, num gesto supremo, dar prova de corajoso, para defender, não só a minha Estação Telegráfica, como tambem os "muros" da cidade, que, pelas suas caracteristicas condições geográficas, sempre fôra visada pelas hordas de salteadores e facinoras, do tempo de Antonio Silvino e Jesuino Brilhante.

A noticia da aproximação dos bandidos correu célere pelas ruas alarmadas do povoado, como o sôpro ciclópico das regiões atingidas periódicamente por tufões, e dizia-se que o grupo de malfeitores, se compunha de 32 cangaceiros, em verdadeiro contraste com a Sub-Delegacia de Policia local, que não tinha nenhum soldado destacado.

No entanto, o sertanejo, antes de tudo é um forte, disse assim Euclides da Cunha, e de repente se constituiu o batalhão provisório, em que as figuras eminentes de Simão de Oliveira, conhecido por Siminu', de Pedro Lobo, José Horácio, João Alves, Domingos Crispim, Benicio, velho fazendeiro conceituado, Antonio Agripino, José Patrifio e tantos outros, que os anos decorridos fizeram-se esquecidos os nomes, incutiam confiança e fé na vitória.

O farmaceutico Areamiro de Almeida, de saudosa memória nos anais de Alexandria, não envergou a cartucheira de balas, porque a substituiu por instrumentos, remédios, materiais de emergência, de socorro, visando os grupos e trincheiras.

"AS VIRGENS" DE OURO E PRATA

Depois da refréga vem a bonança... depois da tortura e da passagem dos bandidos que rumaram depois para o Estado da Paraiba, via Belem, eis que surge a força policial, sob o comando do Tenente Moura, vindo da cidade do Martins, no encalço do famoso grupo, e, no outro dia uma novidade aparecia nas cercanias da vila: luzentas moedas de ouro e prata, que os meliantes trocavam por dinheiro-papel, por onde passavam, e que se dizia pertencerem ditas moedas roubadas ao Coronel Valdivino Lobo, influente chefe politico da vizinha cidade de Catolé do Rocha, cujas transações, pouco ilicitas, me fizeram recordar as histórias narradas da Guerra do Paraguai em que o papel-moeda no Brasil monarquia valia mais do que o ouro e onde os bravos soldados os trocavam sofregamente.

PRESENTE DE GREGO

Eis o que desejava acrescentar em o "Telegrafista e Postalista — heróis do Brasil" de autoria do filho do meu particular e inesquecivel amigo e colega Rogério Gurgel, já falecido, o presente que êsses pobres funcionários recebem quasi sempre nas adustas plagas do sertão, quando para lá lhes cabe a sorte de uma remoção.

A Agencia Telegráfica, da qual era eu encarregado, foi mais de uma vez, alvo dêsses acontecimentos, como a de Luís Gomes, que era servida pelo meu colega José Carvalho, o qual, há muitos anos aguardava mirrada promoção, e foi mistér que êle defendesse os haveres da Estação, para que, meses depois, viesse finalmente a desejada ascenção, que por direito e justiça tanto lhe cabia, mesmo anteriormente. Eu, porem, graças a minha rigorosa estrela, nunca fui agraciado e estou contente..

1º DE ABRIL

Para mim, pelas grandes experiencias, nêste longo perpassar de anos em que sirvo no Telégrafo, êsse padre, jóvem e inteligente está clamando como nós outros, no deserto das ações, que repetirá aquela mesma esclamação, que há quatro lustros, foi feita por eminente geólogo patricio, perplexo ante as anfrectousidades da cachoeira de Paulo Afonso: — Ela está rouca de tanto chamar pelos engenheiros do Brasil!

A verdade é que, quando terminei de ler o artigo do padre capitão Gurgel, alguém ouvinte interpoz: "E' mentira! Não vê que êle proprio assinou: 1º de abril!"

Informações uteis

FARMACIAS DE PLANTÃO

Farmacia Natal, á rua Ulisses Caldas — Cidade Alta.

Farmacia São José, á rua Presidente Quaresma — Alecrim.

FILMES DO DIA:

RIO GRANDE — A's 15,30 e 20 horas — "Acordes do Coração", um colossal drama de amor, com Joan Crawford e John Garfield.

Preço: Cr$ 7,20.

REX — A's 15,30 e 19,45 — "Encontra-me em Hollywood", uma divertida comedia com Red Skelton.

Preço: Cr$ 6,00.

S. LUIS—A's 15,30 e 19,45— "Noturno", uma produção da RKO, com George Raft e Lynn Bari.

Preço: Cr$ 6,00.

ALECRIM — 15,30 e 19,45 — "Triunfo Sobre a Dor", com Joel Mac Crea, e o seriado "O Fantasma".

S. PEDRO —15,30 e 19,30 — "Perdidas", um grande filme italiano, de grande aceitação.

POPULAR — 15,30 e 19,30— "Marujos Improvisados", com o Gordo e o Magro.

PAGAMENTO NO TESOURO FEDERAL

O Tesouro Federal pagará até o dia 12 o pessoal que não recebeu nos dias indicados na presente escala.

ESTADUAL

O Tesouro Estadual pagará até o dia 12, a todos que deixaram de receber nos dias designados.

PAGAMENTOS DAGUA

A Repartição de Saneamento de Natal está avisando que começou as cobranças das Taxas Dagua e Esgotos, referentes ao trimestre de janeiro a marco.

TELEGRAMAS RETIDOS:

Encontram-se retidos os seguintes telegramas na Diretoria dos Correios e Telegrafos:

Alfredo Bandeira da Costa, Contabil; Fermos; Francisco Bittencourt; Gileno; Hesequio Fernandes, Cel. Bonifacio 168; Julia Revoredo; Jerusalem; Joaquim Costa Atraente; Luiz Barbosa de Melo; Lopinho para João; Maria Nazaré Costa, Pedro Velho; Olindina M. da Conceição; Olavo Rodrigues Pinheiro, Petropolis 443; Valdemar Duarte, 21 de Março 661; Dr. Zulmar Veras, Pensão America.

DR. JOÃO TINOCO FILHO

MEDICO PARTEIRO

Chefe da Clinica de Partos do Hospital Miguel Couto

Especialista em Partos, Molestias de Senhoras, Diaterme Coagulação, Ondas Curtas

Tratamentos genecologicos com hora previamente marcada para senhoras

Horario: Das 15,30 horas, diariamente

Consultorio: Edificio Rian — Rua João Pessôa 163

Residencia: Junqueiro 377

Fone 1415

PARA A PERFURAÇÃO DE UM POCO TUBULAR EM MOSSORÓ

RIO, 11 (Meridional) — O Diretor do Departamento Nacional de Obras Contra as Secas assinou portaria aprovando projeto e orçamento, calculado em Cr$ 19.969,90, para perfuração de um poço tubular que será denominado "Baraúna 3º", no municipio de Mossoró, cuja construção será realizada em regime de cooperação, com a Prefeitura do referido municipio.

Ouçam ZYB-5 Radio Potí

TARZAN E BERASCOCHE'A VÃO JOGAR NA COLOMBIA

RIO, 11 (Meridional) — Os players Tarzan e Berascochéa vão tentar a sorte no futebol colombiano, ingressando num clube de Barranquilla.

★ UM PRODUTO DO LABORATÓRIO LICOR DE CACAU XAVIER S. A. ★

Atos do Governo

O "Diario Oficial" do Estado publicou em sua edição de ontem, os seguintes decretos assinados pelo chefe do Executivo estadual:

Nomeando Djalma de Freitas Nobre e Francisco Petronilo de Paiva, para as funções de 1º e 2º suplentes do delegado do interior, do municipio de Portalegre; o cabo David Soares, para as funções de sub-delegado do Distrito Policial do Riacho de Santana, do municipio de Pau dos Ferros; Hermogenes de Medeiros Filho, para o cargo de professor da cadeira de Historia Universal do Colegio Estadual; e Ovidio Garcia de Lima, para o cargo de carcereiro da Cadeia Publica de Alexandria.

Removendo o bel. Clodomiro Dutra de Morais do cargo de Juiz Municipal do Termo Judiciario de Touros, para o de Pedro Avelino;

E dando consentimento a Antonio Lourenço da Silva, ocupante de terras do dominio do Estado em Baixa Verde, para que faça emprestimo na Carteira de Credito Agricola e Industrial do Banco do Brasil.

O senhor fica sonolento depois das refeições? Isso é sintoma de uma digestão pouco normal. Convem nesse caso tomar uma dose de SAL DE UVAS PICOT em meio copo de agua. Altamente digestivo, tira o peso do estômago e alivia a cabeça.

SAL DE UVAS PICOT
REFRESCANTE E GOSTOSO

REFRESCANTE · ESTOMACAL · SABOROSO

CRIME E CASTIGO

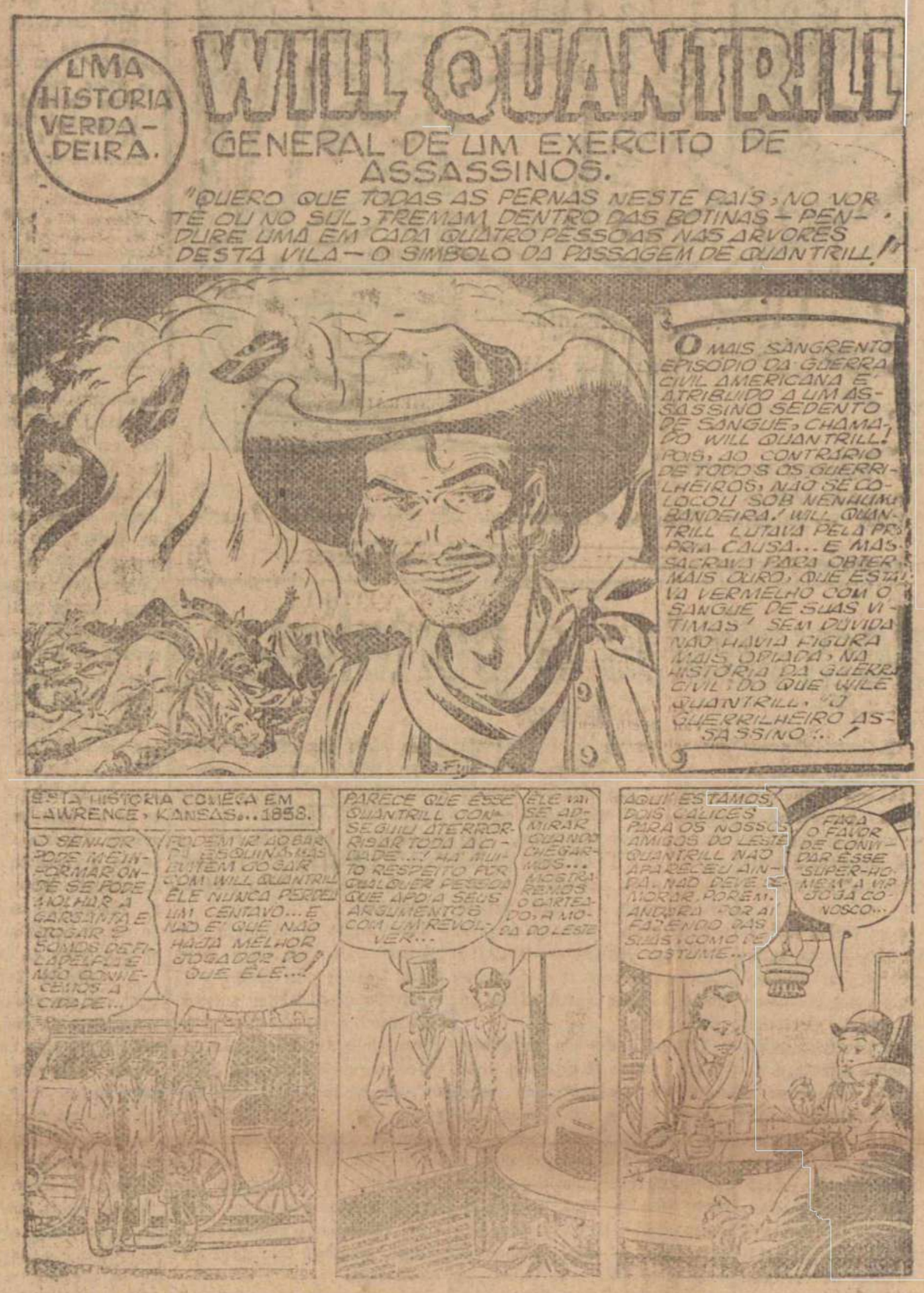

Aprovado o substitutivo...

(Conclusão da ultima pagina

bito remanescente, se fará por forma que possibilite a vinculação daqueles que, indicados pelo devedor, valham a obrigação reajustada, acrescida em 30%.

Art. 4º — Como indenização do prejuizo sofrido pelos credores, em virtude da redução de seus créditos, ser-lhe-ão entregues, pelo seu valor par "Obrigações Pecuárias", ou apólices do Governo Federal, ao juro de cinco por cento (5%) ao ano, do valor nominal de mil cruzeiros, cada uma, para cuja emissão fica o Ministro da Fazenda autorizado, até o limite de um bilhão e quinhentos milhões de cruzeiros.

Art. 5º — As apólices terão a mesma data desta lei e serão resgatáveis dentro do prazo de trinta anos.

§ 1º — Os juros serão pagos semestralmente, em janeiro e julho de cada ano.

§ 2º — O resgate será feito por sorteio, anualmente, em dezembro.

§ 3º — As apólices, bem como os juros respectivos, ficam isentos de quaisquer impostos e taxas federais, salvo o imposto sôbre a renda.

Art. 6º — As apólices referidas no art. 4, serão recebidas no par pela Caixa de Mobilização Bancária ou o instituto que lhe suceder, em garantia de operações de crédito que lhe sejam propostas, nos termos do Decreto-lei 9.201, de 26 de abril de 1946.

§ único — Essas apólices serão obrigatoriamente recebidas, pelo seu valor par, em caução, nas repartições publicas.

Art. 7º — Os credores atingidos por esta lei receberão as apólices, a que tiverem direito, mediante certidão de instrumento de acôrdo ou sentença passada em julgado, no prazo máximo de 60 dias, com os cupons vencidos e vincendos.

Art. 8º — Fica criado um selo no valor de um cruzeiro sôbre Cr$ 1.000,00, para a formação de um "Fundo de Recuperação Pecuária e de Fomento Rural".

Art. 10º — O selo do "Fundo de Recuperação Pecuária e de Fomento Rural", incidirá proporcionalmente, observado o critério da lei geral do selo sôbre todos os títulos cambiários, contratos e escrituras de empréstimos, locações de imoveis rurais e seguros de qualquer natureza.

Art. 11º — Os recursos provenientes do referido selo terão a seguinte aplicação:

a) atender ao pagamento anual de juros e resgate das apólices;

b) fortalecer o Banco Rural, para mais rapidamente e com maior eficiência cumprir as suas finalidades.

Art. 12º — Enquanto o Banco Rural não for criado e instalado e iniciar as suas operações, a parcela que lhe couber por fôrça do disposto na alinea "b" do artigo anterior, ficará em poder do Banco do Brasil, para ser aplicada, pela sua Carteira de Crédito Agricola e Industrial, e exclusivamente para os fins a que é destinada.

Art. 13º — O Banco do Brasil e, posteriormente, o Banco Rural, contabilizarão êsses recursos, sob a rubrica "Fundo de Recuperação Pecuária e de Fomento Rural", assim devendo figurar nos seus balancetes e balanços.

Art. 14º — As repartições fiscais arrecadadoras deverão recolher, ao Banco, o produto bruto da venda dos selos, semanal ou quinzenalmente.

Parágrafo único — O Banco do Brasil, na primeira fase, e o Banco Rural, posteriormente, poderão, mediante acôrdo com o Ministério da Fazenda, cooperar na arrecadação.

Art. 15º — O selo do "Fundo de Recuperação Pecuária e de Fomento Rural", criado por esta lei, será devido até findar o prazo do resgate das apólices, fixado no art. 5.

Art. 16º — As sociedades ou parcerias que se prevaleceram dos beneficios desta lei poderão dissolver-se, se o desejarem assumindo cada um de seus sócios, de per si, os encargos das obrigações reajustadas, na proporção de sua cota social ou pela forma por que fizeram a separação.

Art. 17º — A fraude praticada por devedor ou credor tendente a alcançar os beneficios da lei ou a obstar a sua fiel execução, sujeita o agente, se devedor, á perda do beneficio, e, se credor, á extinção de seu crédito.

Art. 18º — Revogadas as disposições em contrário, esta lei entrará em vigor, na data de sua publicação.

✝

"MARIA NOBRE BIGOIS"
— MISSA DE 7º DIA —

Ana Bigois Petrovich, filhos, noras, e netos, dr. João Bigois e filhos (ausentes), Alice Bigois Fernandes de Oliveira, filha, genro e netos, Nicolau Bigois Filho e familia, Marieta Bigois Moreira Dias, filhos, genro, noras e netos, dr. Alexandre Bigois e familia (ausentes), Georgina Bigois Camara, e filha, José Bigois e familia, Lauro Bigois e familia, Eulalia de Aguiar Bigois, filhas, genro e netos (ausentes), profundamente sensibilizados com o falecimento de sua inesquecivel mãe, sogra avó e bisavó MARIA NOBRE BIGOIS, convidam os seus parentes e amigos para assistirem a missa do rétimo dia que mandam celebrar na Catedral terça-feira (12) do corrente, ás 6.30 horas, confessando-se antecipadamente agradecidos a todos quanto comparecerem a este ato de caridade e fé cristã.

ALVAMAR FURTADO DE MENDONÇA
ADVOGADO

Escritorio — Avenida Duque de Caxias, 110 — Edificio BILA — 1º andar — Sala 107 — Fone, 1603

Oportunidades

CASAS

ALUGA-SE a casa na praia de Areia Preta, de propriedade do des. Floriano Cavalcanti onde funcionou o Bar Lebion.

Tratar com Madruga na Camara Municipal.

ALUGAM-SE duas confortaveis salas servindo para consultorios, escritorios de representações, á Rua Ulisses Caldas, 116, 2º andar, Edificio Freires. Tratar no Banco do Povo S|A, nesta.

VENDE-SE uma casa com bastante comodo á rua Trairi 579, bairro de Petropolis. A planta da mesma, preço e mais informações a tratar á rua Chile 79 ou pelo telefone 1296.

Ponto Comercial

— BAR BOLERO —

Vende-se este Bar, instalado na Avenida Rio Branco, 669, em frente ao Cinema Rex. Otimo ponto para qualquer negocio.

Trata-se no mesmo.

DIVERSOS

ATENÇÃO!

Vendem-se 24 vacas, 1 touro, 23 garrotes e novilhotas. Sendo todo gado raciado. Tratar á rua João Pessôa, 174.

VENDE-SE ou permuta-se, por casa na capital, uma propriedade grande e boa no municipio de Papari, com muitas fruteiras de diversas qualidades tudo frutificando, com boa renda; bôa casa de residencia, casa de farinha, servida por rio corrente permanente, cercada de arame, otima para criação de gado podendo comportar muitas rezes, ligada ao novo Campo de Monta Agro Pecuario, com boas estradas de rodagem servida por caminhão a porta todos os dias uma hora de automovel ou trem da capital.

Mais informações com o proprietario á Rua Borborema nº 1115, em Natal.

Duplicidade...

(Conclusão da 2ª. pag.)

"travar em Israel a luta de classes contra o sionismo e outras ideologias burguesas e nacionais."

Essa atitude, perfeitamente coerente com a teoria comunista, tambem se destina a apoiar a oposição dos arabes a um estado judeu nacional na Palestina. Aos arabes da Palestina, os agitadores comunistas dizem: "Somos tão contrarios quanto vós a um estado nacional judeu. Somos contrarios quanto vós a um estado nacional judeu. Somos contrarios ao nacionalismo judeu Queremos ver um estado na Palestina, não sob a bandeira de Estrela de David, que é um simbolo religioso judeu transformado numa bandeira nacional, mas sob um simbolo da Palestina Socialista. Nós vós ajudaremos a derrotar de dentro o estado judeu, que, por intermedio dos judeus americanos, é um posto avançado do imperialismo americano".

* * *

Dessa maneira, a União Sovietica e os seus satelites, tendo concordado no Conselho de Segurança com o estabelecimento de um estado nacional judeu, agora procuram solapa-lo e subvertê-lo.

Há um fato que mostra que a propaganda dos comunistas entre os arabes da Palestina não deixa de produzir resultados. Das quatro cadeiras conseguidas na Assembleia de Israel pelos comunistas, duas correspondoam a distritos arabes.

Cronica social

TAMBEM O PREFEITO COMPROU A SUA ENTRADA...

Vale a pena transcrevermos aqui a cronica de Pascoal Carlos Magno, infatigavel animador do Teatro do Estudante do Rio de Janeiro, na sua secção do "Correio da Manhã", de sabado ultimo. Deu-lhe por titulo: "O prefeito Mendes de Morais dá um exemplo". Segue-se a cronica:

Nossos homens publicos raramente vão ao teatro. Talvez não gostem. Talvez seja por absoluta falta de tempo. Acontece, porém, que lhes sobra tempo para o tedio de recepções, jantares aqui e ali, que os obriga ao desconforto do colarinho duro, peito engomado, casacas apertadas, nêste permanente calor nacional. Fora do Brasil, tanto na Inglaterra, como na França, nos Estados Unidos, na Itália, os governantes vão ás "primeiras", frequentam os espetaculos de sucesso, como qualquer mortal. Em Londres, a côisa mais natural dêste e do outro mundo, é ver, na platéia, pagando sua entrada como o leitor e eu, membros da familia real. Tanto Churchill como Eden, nas horas mais dificeis da guerra, acharam tempo para assistir a uma comédia, uma tragedia de Shakespeare, ouvir um concêrto de boa musica. Por isso causou verdadeira sensação quando no Republica, quinta-feira á noite, na estréia do "Teatro Experimental de Opera", foi anunciada a presença do prefeito general Mendes de Morais, na sala. Onde? Em que frisa? Em que camarote? Nada disso. O prefeito lêra os anuncios do "Teatro do Estudante". "Não há entradas de favor. Compre seu ingresso para nos ajudar". Sua excelencia entrou na imensa fila, diante da bilheteria, como os principes ingleses fazem, quando não adquirem seus ingressos com antecedencia. Ninguém o percebeu na fila, porque pessoa alguma, nêste pais do "sabe com quem está falando?" poderia acreditar que o governador da cidade acompanhado de seu secretário sr. Felix Smith pacientemente esperasse a sua vez para comprar seu ingresso. Pediu duas poltronas de quarenta cruzeiros. A bilheteira respondeu: — "Esgotadas" — Então me dê de trinta cruzeiros — Não há mais. O prefeito achou graça — E de viate?" Conseguiu obter dois ingressos na letra Y, de um teatro superlotado. Ficou quieto, nêsse fundo de platéia, aplaudindo. Tão raro, no Brasil! A rapaziada do Teatro do Estudante o descobriu e o cercou. Antes do segundo ato ser iniciado, o deputado Barreto Pinto apareceu á bôca da cena para informar o imenso publico que o governador da cidade também estava presente. Como diretor do Teatro do Estudante falei depois: o gesto de Sua Excelencia me comovia pelo inédito, pois em vinte poucos anos lutando pelas causas da mocidade e do teatro, não me lembrava de nenhum homem publico aparecer, sem alardes, sem ruidos, misturar-se com o povo. Gesto dessa natureza bem merecia que todos os espectadores, quaisquer que fôssem suas opiniões politicas, aplaudissem de pé, pelo que representava como um exemplo. O prefeito general Mendes de Morais levantou-se, para receber uma grande e calorosa manifestação de milhares de espectadores. Fotografos movimentaram-se para guardar o instante raro da presença do governador da capital do Brasil, que publico acima, pois representa um estimulo aos que trabalham patriótica e desinteressadamente pela cultura do nosso povo.

PASCHOAL CARLOS MAGNO

O PRECEITO DO DIA

POSIÇÃO PARA DORMIR

Muitos individuos, por fôrça do hábito, só conseguem dormir com as pernas e o corpo encolhidos. Mas, em tal posição, ficam comprimidos o pulmão e o diafrágma, dificultando a respiração, bem como a circulação do sangue nos membros. São êsses alguns dos motivos por que várias pessoas acordam, de manhã, com a impressão de cansaço sentida antes de dormir.

Habitue-se a dormir com o corpo distendido, para que o organismo aproveite convenientemente as horas de sono .— SNES.

ANIVERSARIOS

HOJE

Senhores

João Juvenal Guerra, funcionario do Banco do Brasil, em Caicó.

— João Medeiros Santiago, do comercio desta capital e progenitor do sr. João Medeiros Filho, advogado em nossos fôros.

Senhoras

Zezu Costa, esposa do sr. Celso Dutra de Almeida, proprietario da Farmacia Dutra, desta capital e elemento de destaque em nossos meios comerciais e sociais.

— Benvinda Gentile Seabra, esposa do desembargador Miguel Seabra Fagundes, membro do Tribunal de Justiça do Estado e figura de projeção nos meios juridicos e sociais desta capital.

— Joana Ferreira da Cruz, esposa do sr. Manoel Ferreira da Cruz, residentes nesta cidade.

— Josefa Ferreira dos Santos, esposa do sr. Jeronimo dos Santos.

— Iolanda Medeiros Camara, esposa do sr. Claudio Camara, diretor do Colegio Metropolitano do Distrito Federal e nosso conterraneo.

Jovens

— José Renato Leite, filho do sr. José Carlos Leite, cirurgião-dentista nesta capital.

Senhoritas

Maria do Carmo Lima, filha do sr. Antonio Guedes de Lima e de sua esposa d. Antonieta Lima.

— Aurea Fonseca, sobrinha do sr. Ernesto Fonseca, clinico nesta capital.

Crianças

Graubi, filha do sr. Heitor Varela, funcionario da Caixa Economica Federal, nesta capital, e de sua esposa d. Maria da Conceição Varela.

— Lourdinha, filha do sr. Raimundo Mesquita, comerciante nesta praça.

— Marco Antonio, filho do sr. José Matias de Araujo, comerciante nesta cidade, e de sua esposa d. Maria da Conceição Araujo.

NUPCIAS

Enlace Gil Fernandes-Iolanda Vanderlei — Consorciaram-se, sabado, nesta capital, o sr. Gil de Souza Fernandes, industrial no Rio de Janeiro e a srta. Iolanda Benfica Vanderlei, filha do sr. Alberto Vanderlei, funcionário de categoria da E.F.C.R.G.N., e de sua esposa d. Francisca Benfica Vanderlei.

A solenidade civil teve lugar na residencia dos pais da noiva, á rua Maxaranguape 687, no Tirol, sendo presidida pelo juiz Arnaldo Neto, servindo de testemunhas o dr. Ernesto Fonseca, clinico nesta capital a senhora, por parte da noiva; e por parte do noivo, o sr. Alberto Vanderlei e senhora.

O ato religioso teve lugar na capela de Santa Terezinha, no Tirol, sendo oficiado pelo conego Luiz Vanderlei, servindo de paraninfos por parte do noivo o sr. Alberto Vanderlei e senhora e por parte da noiva os jovens José Carlos e Aimée Vanderlei.

Após a cerimonia, um corso de automoveis acompanhou os recem-casados até sua residencia, sendo ali servido aos presentes farta mêsa de frios, salgadinhos, dôces e gelados. Os nubentes demorar-se-ão, nesta capital, até o dia 17, seguindo depois para o Rio de Janeiro, onde vão fixar residencia.

AGRADECIMENTOS

Recebemos um cartão de agradecimentos do major José Victoriano de Medeiros, oficial reformado da Policia Militar do Estado e atualmente gerenciando a Fabrica de Bebidas Rio Grande, desta capital, pela noticia dada por este vespertino, quando o mesmo se encontrava enfermo, em sua residencia. Outrossim, agradece por nosso intermedio a todos que o viistaram.

RÁDIO POTÍ S. A.

AVISO AOS ACIONISTAS

A Rádio Potí S. A. avisa aos srs. acionistas que estão á sua disposição na séde desta sociedade á Avenida Dedoro, 245, dos documentos de que trata o artigo 99, do decreto-lei n.º 2.627, de 26 de setembro de 1940.

Natal, 30 de março de 1949.

(a) João de Meiros Calmon
Diretor-presidente

(a) Edilson Cid Varela
Diretor-gerente

DECLARAÇÃO

Paulo Rosas, Rosalvo de Oliveira, Pedro Americo Nascimento, José Otavio da Rocha, Pedro F. Silva, João A. Caiana, Mailde Pinto, Eutalia Gomes e Edite Ferreira Pinto, em virtude da solidariedade prestada pelo Gremio "Henrique Castriciano" á "Associação Norte-Riograndense de Defesa da Paz e da Cultura", tornam publico que se recusam a continuar como sócios daquela agremiação literaria.

Natal, 9 de Abril de 1949.

PAULO ROSAS.

LEIAM O "Diario de Natal"

Nova goleada dos brasileiros

CINE RIO GRANDE

Avenida Deodoro, 635 — Fone: 1531

— HOJE —

Matinée ás 15,30 — Soirée ás 20 horas

Acordes do Coração

com JOAN GRAWFORD e JOHN GARFIELD

A historia de três amôres que são a gloria e o tormento de três almas...

— Quinta-feira Santa —

DEUS ME DEU UM AMIGO

com BING CROSBY, JOAN CAUFIELD e BARRY FITZGERALD

— AGUARDEM —

FATALIDADE

com Ronald Colman

GRANDES OBRAS DA MUSICA

NOVAS GRAVAÇÕES RECEBIDAS

COLEÇÕES COMPLETAS EM ALBUNS

5ª Sinfonia de L. Van Beethoven
9ª Sinfonia Coral de L. Van Beethoven
Sonata Nº 5 (A Primavera) — L. Van Beethoven
Sinfonia Nº 8 (Inacabada) — Franz Schubert
Concerto Nº 1 — P. Tschaikowsky
Concerto em Ré Menor — J. S. Bach
Sonho de Uma Noite de Verão — Mendelssohn
Aida (Opera) de Verdi — Pela Orquestra Sinfonica de Cleveland
O Trovador (Opera) de Verdi — Pela Orquestra Sinfonica de Cleveland
La Traviata (Opera) De Verdi — Pela Orquestra Sinfonica de Cleveland
Madame Butterfly (Opera) — De Puccine
O Palhaço (Opera) — De Leoncavallo
Rigoletto (Opera) — De Verdi
Mazurca (Coleção) — De Chopin
Concerto Nº 24 — De Mozart
Sinfonia Nº 7 — De Sibelius
Sinfonia Nº 6 De L. Van Beethoven
Sinfonia Nº 6 de Szostakowiez
Missa de Requem de Verdi

GRANDE VARIEDADE EM DISCOS AVULSOS, CLASSICOS MODERNOS, E POPULARES —

CARLOS LAMAS

Rua Dr. Barata 233
Caixa Postal — 87 — Fone 1159

FACIL VITORIA DO PALMEIRAS EM RIBEIRÃO PRETO

S. PAULO, 11 (Meridional) — O Palmeiras jogando, ontem, em Ribeirão Preto, venceu o Botafogo, local, por 6x1.

A seleção da Bolivia foi vencida por 10x1

No Rio, venceram os paraguaios e os peruanos--1x0 e 4x0, os resultados

RIO, 11 (Meridional) — Facil vitoria voltou a obter, ontem no Pacaembú, o selecionado brasileiro, em disputa do Campeonato Sul-Americano.

A seleção da Bolivia não resistiu ao poderio do onze nacional baqueando pela contagem de 10x1. Os bolivianos empregaram um jogo pesado e o resultado foi que os brasileiros, fazendo alarde de rizaram com o placard, sua classe, não contempoimpondo uma goleada aos seus adversarios.

O primeiro tempo terminou com a vantagem dos brasileiros por 4x0. Na etapa complementar, a turma nacional marcou mais seis goals, enquanto os bolivianos, de penalty, conquistaram o seu tento de honra.

Os goals da seleção do Brasil foram marcados por intermedio de Nininho (3), Zizinho (2), Claudio (2), Simão (2), e Jair (1)

O quadro vencedor estava assim constituido: Barbosa, Augusto e Mauro; Bauer, Rui e Noronha; Claudio, Zizinho, Nininho, Jair e Simão.

Dirigiu a partida o juiz inglês Mr. Barrick, servindo de bandeirinhas o brasileiro Mario Gardelli, e o boliviano Alfredo Alvares.

DIFICIL VITORIA DO PARAGUAI

RIO, 11 (Meridional) — Nesta capital, no estadio do Vasco, completando a terceira rodada do Sul-Americano foram realizados os jogos Paraguai x Equador e Perú x Colombia.

O primeiro encontro reuniu equatorianos e paraguaios. Os ultimos, apontados como favoritos, encontraram grande dificuldade em vencer a partida e isto conseguiram no segundo tempo com um tento de Barrios.

O uruguaio Armental foi o juiz do match, tendo como auxiliares Egidio Nogueira e Milton de Oliveira.

VENCERAM COM FACILIDADE OS PERUANOS

RIO, 11 (Meridional) — O segundo jogo entre peruanos e colombianos, iniciado tarde terminou quase ás 19 horas.

No primeiro tempo, o encontro decorreu mais ou menos equilibrado, opondo os colombianos seria resistencia. 1x0 foi o placard nos primeiros 45 minutos. Na fase final, entretanto, os peruanos fizeram valer a sua superioridade, marcando mais tres tentos contra nenhum da Colombia. Peiroza (2) e Castilo (1) e Drago (1) foram os autores dos tentos.

A arbitragem esteve a cargo do paraguaio Mario Heyn e como bandeirinhas funcionaram os srs José Pinto Lopes (Badu) e Valter Castro.

Vitoria do Bangú em B. Horizonte

O America mineiro derrotado por 2x1

RIO, 11 (Meridional) — O Bangú, desta capital, obteve brilhante vitoria em Belo Horizonte, frente ao America, campeão mineiro, por 2x1.

pelo juiz Adelino Ribeiro de Jesus, tendo os quadros atuado com as seguintes constituições:

BANGU' — Borracha, Rafanelli e Miguel; Gualter, Mirim e Pinguela; Amaral, (Zezinho), Ismael, Joel (Moacir), Mariano e Djalma.

AMERICA — Tonho, Didi e Lusitano; Gaia (Capeta), Lazarotti e Negrinhão; Helio, Eurico, Elgen, Djalma (Petronio) e Haroldo.

O AMERICA EMPATOU EM SÃO JOÃO DA BOA VISTA

RIO, 11 (Meridional) — A equipe de profissionais do America voltou a exibir-se, ontem, na cidade paulista de São José da Bôa Vista, enfrentando, desta feita, o conjunto da Esportiva Sanjoanense.

O prelio terminou empatado de 3x3, tendo marcado para o quadro carioca Nivaldino, Ranulfo e Ari.

JAIR E ZIZINHO CONTINUAM RUBRO-NEGROS

RIO, 11 (Meridional) — Jair chegou finalmente a um acordo com o Flamengo para renovação do seu contrato.

O famoso meia-esquerda receberá duzentos mil cruzeiros para renovar com o rubro-negro. Tambem Zizinho renovou com promissos com o Flamengo, em melhores bases, isto é nas mesmas condições de Jair

Conserve seu Sorriso!

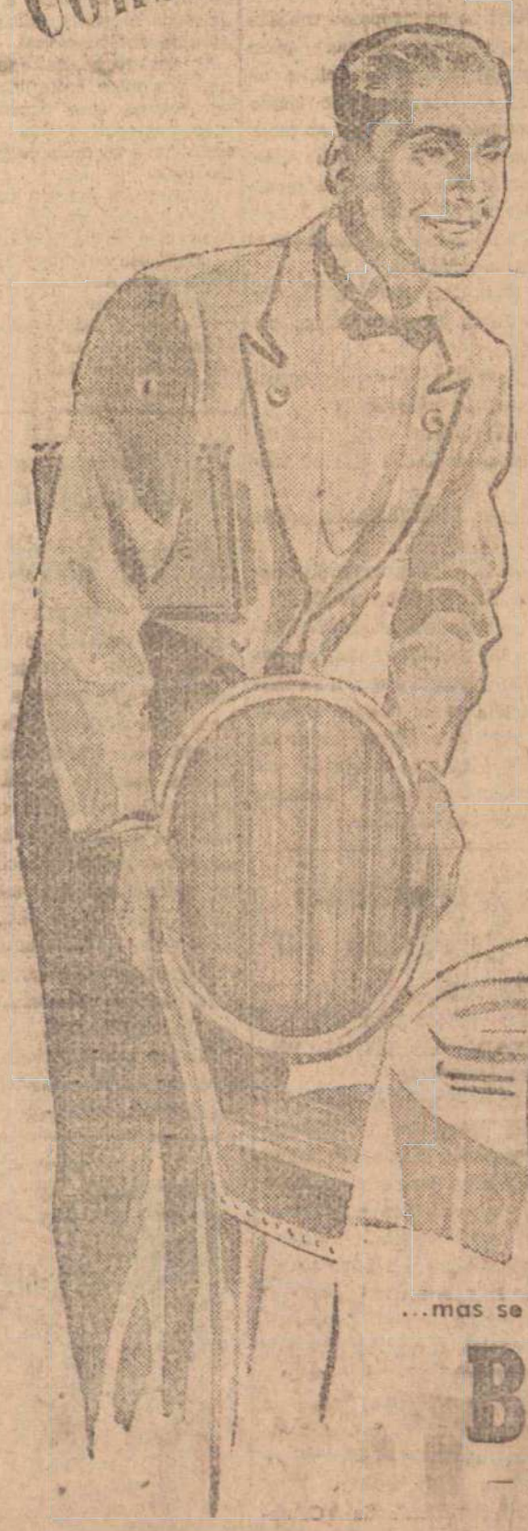

SE VOCÊ é garçon, aprenda a sorrir. Sorria sempre, a todo o instante. Mostre-se alegre e bem humorado. Verá que diferença isso faz -- no fim do dia! Um sorriso de cortezia nos lábios do garçon é sempre uma promessa para o freguês — uma garantia de que êle será bem servido — e isso até abre o apetite e facilita a digestão! Se você é garçon, pois, aprenda a sorrir — a sorrir com sinceridade — que o sorriso para você é altamente vantajoso...

...mas se o seu figado não o deixa sorrir, tome

BOLDOFIL

— o amigo figadal do seu figado!

PRODUTO DO LABORATÓRIO LICOR DE CACAU XAVIER S. A.

DIARIO DE NATAL

NATAL — Segunda-feira, 11 de Abril de 1949

Politica Estadual

Regressou o deputado progressista--Nada sobre politica na opinião do sr. Café Filho

De sua viagem a zona oeste chegou hoje pela manhã em avião da Cruzeiro do Sul o Deputado Café Filho que transitara sabado por esta capital com destino a Mossoró. Viajou em sua companhia o vereador Olavo Galvão.

Esta viagem do parlamentar progressista vem dando lugar aos mais desencontrados palpites nos comentarios das rodas politicas locais.

Procurado pela reportagem mostrou-se surpreso com os palpites que até agora vinham sendo lançados sobre esta viagem que na sua expressão foi para rever amigos e debater com eles a situação politica estadual.

Soubera da presença do deputado José Augusto, em Mossoró, apenas depois de ter chegado lá e o seu contacto com o velho lider udenista fora apenas na cerimonia do batismo do avião "Marechal Trompowsky", recentemente doado pelo Ministro da Aviação ao Aero Clube local.

Recebera efetivamente muita gentilezas não só do prefeito Dix-sept Rosado, seu amigo pessoal, como tambem do Deputado Mota Neto, seu companheiro de Camara de Deputados. Notou em Mossoró um programa magnifico de realizações do atual prefeito que inegavelmente está fazendo uma obra de renovação da cidade. Visitara tambem Areia Branca. Esta fôra uma visita que ha muito devia ao municipio que lhe dera magnifica vitoria. E lá encontrou tambem um trabalho construtivo e um elan de disposição para a luta.

Isto e nada mais. Só conversara politica com os seus amigos e correligionarios. Mais ninguem. Não passando os boatos de balões de ensaio.

Prometeu-nos entretanto, uma entrevista para estes dias.

MUITA ATENÇAO

Gaste Cr.$ 100,00 apenas e receba desde logo um terreno para construir sua casa, o resto em módicas prestações mensais.

"VILA POPULAR"

lado da sombra

Estrada de Parnamirim

Onibus a porta

Mais informações com

Henrique Santana

"LOJA DE LIVROS"

218 Rua Dr. Barata 218

— Fone 1628 —

REUNIR-SE-ÃO AMANHÃ A DIRETORIA E OS CONSELHOS FISCAL E CONSULTIVO DO CENTRO DE IMPRENSA S. A.

Em sua séde reunir-se-ão, amanhã ás 10 horas a Diretoria e os Conselhos Fiscal e Consultivo do Centro de Imprensa S. A.

Para essa sessão, mensal, conjunta dos orgãos administrativos da sociedade e que, pelos Estatutos, tomarão conhecimento dos negocios do Centro, são convidados os srs. J. G. Meira Lima, Pedro Silva, dr. Ricardo Barreto, Oscar Pinheiro de Freitas, Yolanda Concentino, José Avelino, Gumercindo Saraiva, Teodorico Bezerra, dr. Paulo Viveiros, Luiz Veiga, Miguel Ferreira Neto, Sinval Poti Lima, Padre Eugenio Sales, dr. Oto Guerra, prof. Ulisses de Gois, dr. Aldo Fernandes, Aton Osorio, Amaro Mesquita e Felipe de Andrade.

CLIPPER, o rádio valiosíssimo que todos podem adquirir devido ao sistema de pagamento.

8 MODELOS EM EXPOSIÇÃO

inclusive radiolas.

FAÇA UMA VISITA A

PEDROZA, IRMAO & CIA. LTDA.

RUA CORONEL BONIFACIO, 194

Sabado festa na boite do America F. Clube

Grande show com a participação de Carmen Costa

A diretoria do America, reunida recentemente deliberou realizar no proximo sábado uma grande festa de Mi-careme apresentando inumeras atrações e um magnifico show com a participação de Carmen Costa. A festa está desde já despertando enorme interesse em todos os circulos sociais da cidade. A diretoria determinou vendas de mesas a partir de amanhã, ao preço de Cr$ ... 50,00.

O show contará com a presença de Carmen Costa um dos grandes valores do rádio brasileiro e que vem a Natal contratada pela Rádio Poti para uma curta temporada. O traje será o de passeio ou fantasia. A festa incluirá uma decoração a capricho do clube e todas as atrações de uma verdadeira festa carnavalesca inclusive serpentinas, confeti e lança-perfume. Tocará o America Serenaders e permanecerá inalteravel o magnifico serviço de "buffet" do clube rubro.

As mesas poderão ser reservadas na Confeitaria Helvética e os associados terão direito a ingresso com o recibo nº 4.

DR. JACOB VOLFSON

(Curso de Aperfeiçoamento na Argentina)

OLHOS, OUVIDOS, NARIZ E GARGANTA

OPERAÇÕES E TRATAMENTOS

Consultorio: Praça João Maria, n.º 64 — fone: 1071

Consultas: — Das 15 ás 17 horas

Domingo, 17 a estréia de Carmen Costa

Grande interesse pelo show a ser realizado no São Luis

Já está definitivamente marcada a estreia em Natal da famosa sambista Carmen Costa, nome de tal prestigio no rádio brasileiro, criadora de numeros de absoluto sucesso da musica popular brasileira. Carmen Costa, estreará no cinema S. Luis, no proximo domingo, num grande show que contará ainda com a participação de outros grandes artistas do radio brasileiro. Criadora de grandes sucessos popular "Chamêgo", carmen Costa realisou recentemente vitoriosa excursão pelos Estados Unidos onde recebeu verdadeira consagração.

Nesta Capital Carmen Costa atuará no cinema S. Luis domingo em matinée e soirée e na segunda-feira na sessão de soirée. Os ingressos para esse super-espetaculo de palco e tela serão vendidos diretamente na bilheteria do cinema. Na tela o S. Luis exibirá a grandiosa pelicula "Sua Alteza a Secretaria", em magnifico tecnicolor com a interpretação de Betty Grable e Dick Haymes. Outros detalhes sobre essa sensacional temporada promovida pela Radio Poti em colaboração com a Empresa do cinema S. Luis virão a publico oportunamente.

Reuniu-se a diretoria do ASSEN

BAILE NO SABADO DE ALELUIA E MATINÉE NO DOMINGO DIA 17

A fim de tratar de diversos assuntos de interesse do Clube, reuniu-se sábado ultimo a Diretoria da ASSEN. Como assuntos principais entraram em sessão a realisação do baile de Sábado de Aleluia e de uma matinée no dia seguinte, domingo, 17 do corrente. Ambos os assuntos foram aprovados e ficou decidido que o baile teria inicio ás 22 horas e a matinée, ás 15.30 horas e dedicados ao quadro social.

Ficou estabelecida a venda de mesa reservada para os associados nas unidades e estabelecimentos, e para os estranhos ao quadro social na séde do clube, aos seguintes preços: Socio, Cr$ 20.00; Estranhos Cr$ 30,00. Para os estranhos que não reservarem mesa será cobrada senha-convite ao preço de Cr$ 20.00. Os socios terão ingresso livre.

Na matinée não haverá reserva de mesa. Os estranhos pagarão ingresso ao preço de Cr$ 15,00 e os associados terão ingresso livre.

Em ambas as festividades animará as dansas a orquestra de Martinho Guedes composta de nove figuras.

Traje de passeio ou fantasia.

Movimento no Pronto Socorro

Foram atendidas, nos ultimos dias, pelo Serviço de Pronto Socorro do Hospital Miguel Couto, as seguintes pessoas:

Josefa Salvina da Conceição, de 21 anos de idade, residente na rua Jaguarari n. 255 no Barro Vermelho, devido envenenamento, tendo falecido minutos depois de ser chegado ao hospital.

— Manoel do Nascimento, de 17 anos de idade, servente residente á avenida sete, com uma ferida incisa no tornoselo direito, em consequencia de queda.

— José Cassiano, de 12 anos de idade, estudante, com fratura do braço esquerdo, devido queda.

— Eliana Lucia, de cinco anos de idade, residente a rua Mossoró, com fratura do terço superior do ante-braço esquerdo, devido queda.

— João Luiz Carneiro, de 45 anos de idade, servente, residente a rua da Salgadeira, com escoriações na região nasal e molar, devido uma queda.

— Sebastião Felipe, de 23 anos de idade, agricultor, com fratura exposta da perna direita.

— Rita Soares, de 24 anos de idade, com ferida contusa no couro cabeludo, devido queda.

— Francisco Teixeira Moura, de 28 anos de idade, com escoriações na perna direita, devido queda.

— Visa Martins Moura, de 20 anos de idade, com escoriações pelo corpo, devido queda.

— José Francisco da Silva, de 22 anos de idade, com uma ferida contusa na região frontal, devido queda.

Foi encontrado morto nas aguas do Rio Potengi

Identificado o cadaver de Lauro Augustinho de Oliveira

Foi encontrado, na tarde de sabado, aproximadamente ás 15,30 horas, nas imediações do Refoles, boiando nas águas do rio Potengi, um corpo humano, o qual foi recolhido por um bote procedente da cidade de Macaiba.

Presumiu-se, de inicio, não se tratar de afogamento, devido a falta de água no estomago. No entanto, o dr. Onofre Lopes atestou se tratar de asfixia por submersão, devido suicidio.

O corpo foi identificado ontem, por parentes, como sendo de Lauro Agustinho de Oliveira, de 26 anos de idade, casado e residente no Carrasco, que acrescentaram ainda sofrer o falecido das faculdades mentais, já tendo tentado suicidio por afogamento, mais de uma vez.

O Delegado de Ordem Social que comparecera ao local, afirmou a nossa reportagem ter sido o local do suicidio as imediações da ponte de Igapó, de onde, foi trasido pela correnteza, tendo sido encontrado num dos bolsos uma caixa de injeção.

O sepultamento verificou-se ontem ás 11 horas, estando sendo instaurado o inquerito na 2ª Delegacia de Policia, sob a presidencia de Meira Lima.

O programa "Ilustração Musical De Hoje"

REVIVENDO O GRANDE CARUSO

Ultimamente a RCA Victor tem se preocupado com reeditar as gravações do imortal Enrico Caruso, o maior tenor de todos os tempos e que na epoca de seu apogeu, não existiam metodos perfeitos de gravações.

Contudo, Caruso gravou e perpetrou a sua voz privilegiada pelo sistema ortofonico empregado na epoca pela Victor, gravações que naturalmente se recentem da naturalidade que se verifica no processo moderno de gravar. Graças porém a persistencia dos tecnicos os discos de Caruso estão sendo reproduzidos com o sistema moderno e hoje teremos uma demonstração com a irradiação do programa Ilustração Musical, ás 20 horas na Radio Poti assim organizado:

Il Fior Che Avevi a Me Tu Dato (aria da opera Carmen) Bizet.

O Paradiso (aria da opera L'Africana) Meyerbeer.

Mia Piccirella (aria da opera Salvator Rosa) Carlos Gomes.

Celeste Aida (aria da opera Aida) Verdi.

Vesti la Giubba (aria da opera Pagliacci) Leoncavallo.

A Sociedade de Cultura Musical que promove todas as segundas-feiras, estas magnificas audições de musica seleta fará reviver a figura impar de Caruso e que os ouvintes da emissora potiguar saberão apreciar devidamente.

Solidariedade ao govêrno do Estado

MOÇÃO APROVADA PELA CAMARA MUNICIPAL DE CEARA'-MIRIM

De Ceará-Mirim recebemos o seguinte telegrama: A Camara Municipal em sessão de ontem aprovou uma moção de solidariedade e confiança ao Governador José Varela, Prefeito Manuel Pereira e leader majoritario Ary Alecrim Pacheco por proposta do vereador Antonio Freire. A moção teve por finalidade aplaudir a atual administração municipal que vem promovendo melhoramentos de reconhecida utilidade para o municipio. Saudações. Vital Correia, presidente da Camara Municipal.

Aprovado o substitutivo do sr. Pessôa Guerra

Em fóco as dividas dos criadores e recriadores

A Comissão Especial da Pecuaria, presidida pelo sr. Domingos Velasco aprovou unanimimente o substitutivo do sr. Pessôa Guerra sobre o pagamento das obrigações contraidas pelos criadores e recriadores. Na elaboração desse substitutivo, foram aproveitadas as conclusões do Congresso Pecuário recentemente realisado em Belo Horizonte. E' do seguinte teor o substitutivo agora aprovado, que dá novos rumos ao momentoso problema:

Reduz de 70% o valor de todos os débitos de criadores e recriadores, parcerias e sociedades pastoris, e dá outras providencias.

Art. 1º — Ficam reduzidos, a partir da publicação desta lei, todos os débitos de criadores e recriadores, pessôas fisicas ou juridicas, inclusive sociedades de fato, contraidos até 5 de janeiro de 1948, ainda que os devedores tenham firmado acôrdo com os seus credores, reformado ou novado as suas obrigações, para o efeito de se lhes aplicar o disposto nesta e nas Leis ns. 209, de 5 de janeiro, e 457, de 29 de outubro de 1948.

§ 1º — São extensivas as disposições desta lei aos que houverem requerido os beneficios das citadas leis ns. 209 e 457, e não tenham sido atendidos;

§ 2º — Gozarão, igualmente, da redução a que se refere o artigo 1, os devedores insolváveis;

§ 3º — Para o efeito do disposto nos parágrafos anteriores, fica assegurado aos devedores o prazo de 120 dias, seguintes á publicação desta lei, para formularem o pedido ou renovarem a instancia.

Art. 2º — O pagamento dos 30%, a cargo do devedor, será feito pela Tabela Price, em dez prestações anuais e iguais, exigivel a primeira um ano após a data da concessão do beneficio, fixados os juros á razão de 6% ao ano, a partir da vigencia desta lei, sôbre o saldo de 30%, do devedor, modificado, assim, quanto aos juros, o disposto no art. 2º da Lei nº 209, de 5 de janeiro de 1948.

Art. 3º — A liberação, decorrente desta lei, dos bens não necessários á garantia do dé-

(Continua na 4ª pagina)

Ezequiel Mergelino de Sousa

Completou na data de ontem 83 anos de existencia o Sr. Ezequiel Mergelino de Souza, antigo agricultor, comerciante e durante muitos anos chefe politico de respeitavel prestigio no municipio de Stª Cruz onde ainda reside. Pertencente a uma velha estirpe de politicos que vêm desde a monarquia, de costumes austeros e de principios respeitaveis, o "Major" Ezequiel Mergelino tem dedicado toda sua preciosa existencia ao municipio ao qual está ligado desde os tempos de sua infancia, a ele dando o melhor de seus esforços e de sua capacidade de trabalho. Aliando a isso tudo ainda cavalheirismo e fino trato, qualidades que têm constituido apanágio de sua vida, o Sr. Ezequiel Mergelino é porisso mesmo uma figura respeitavel de politico e de cidadão a qual tanto os adversarios politicos como os correligionarios fazem a necessaria justiça. Residindo em Santa Cruz desde os tempos da meninice, nem mesmo a saida de seus filhos para outros pontos do Estado e para o sul do país diminuiu o amor e a dedicação que sempre essa figura de patriarca dispensou á sua terra de adoção. Permanece em Santa Cruz aliando a sua, a propria sorte de seu municipio, sofrendo com o seu povo nas horas das intempéries e dividindo as suas alegrias com os filhos de Santa Cruz. A data foi comemorada com justa alegria no seio de sua familia e o povo de Santa Cruz rendeu tambem ao sr. Ezequiel Mergelino de Souza as homenagens de seu apreço e de sua admiração.

Revistas & Jornais

A "Revista do Globo" é um quinzenario inlustrado de interesse geral que se edita em Porto Alegre, no Rio Grande do Sul. Fundada em 1930, de lá para cá vem o quinzenario gaucho se afirmando como uma das mais bem feitas revistas que se editam no país.

Com um serviço grafico dos melhores e mais bem cuidados, em todos os seus numeros a "Revista do Globo" apresenta não só reportagens ilustradas de carater regional, mas, tambem sobre assuntos palpitantes de literatura, artes e, do que de mais atraente existe no panorama internacional.

O seu corpo de reporteres, um dos mais categorizados como equipe, tem trazido para suas paginas os mais diversos assuntos e as mais originais entrevistas.

Apesar de ser em seu maior espaço, ocupada por reportagens, tem ainda a "Revista do Globo" secções de literatura, divulgação, assuntos femininos, cinemas, humorismo, alem de um conto especializado de cronistas do que ha de mais atual no jornalismo brasileiro.

E' esta a revista que o sr. Luiz Romão vai representar nesta capital. Dentro de mais alguns dias aparecerá a "Revista do Globo" na Agencia Pernambucana.

A CAMINHONETE CHOCOU-SE COM O BONDE

Ontem ao meio dia a caminhonete de placa 310, de propriedade de Cisenando José de Melo, foi de encontro ao bonde de Tirol, no cruzamento da rua Priceza Isabel com a rua João Pessoa.

O veiculo era dirigido no momento por Francisco Teixeira de Moura e levava como passageira a esposa deste, que apresentou escoriações nas pernas, sendo atendida pelo Pronto Socorro.

INCENDIOU-SE A BARATA

Hoje ás 9.40 horas incendiou-se em frente á Inspetoria de Transito a barata de placa 11.11 de propriedade do sr. Ismael Vanderlei Gomes. O acidente verificou-se em consequencia de um curto circuito no copo de gasolina, que em seguida explodiu.

O incendio foi extinto graças á intervenção do perito Pedro Vilela e do guarda Almeida que se encontravam de plantão.

A barata era dirigida no momento pelo seu proprietario, sr. Ismael Vanderlei.

Confuso ainda o ambiente politico potiguar

Teriam havido conversações em torno da politica local

Ainda continua confuso o ambiente politico do Rio Grande do Norte. Apesar das declarações prestadas a reportagem pelo deputado Café Filho de que nada havia sido conversado a respeito de bases para uma nova coligação em Mossoró e que apenas se encontrara com o deputado José Augusto, acidentalmente, continuam os palpites de que muita coisa séria ficou assentada com esta viagem do procer progressista e do seu encontro com o velho politico sertaoense.

Muitos aventuravam até a hipotese de já estar assentada a candidatura Dix-sept Rosado para o futuro candidato da Coligação, com a consequente retirada pelos progressistas da candidatura Café Filho. Isto em troca da eleição de um cafeista para substituir o sr. Dix-sept Rosado na edilidade mossoroense e ainda o apoio dos udenistas ao candidato a senador do PSP.

Também se vê como assunto de grande importancia a visita que teria recebido o deputado Café Filho, naquela cidade do deputado Mota Neto.

Diz-se ali que num discurso o deputado Mota Neto teria feito critica a alguns atos do governo, dentre os quais o que vetara auxilios para educandarios daquele municipio, comprometendo-se de na proxima sessão legislativa bater-se para que não só no orcamento estadual, como tambem no federal, maiores verbas sejam concedidas para assistencia escolar em Mossoró.

Tudo, porem, ao que parece, não passa de palpites e boatos, tão comuns nas epocas de efervescencia politica e quando os lideres ainda continuam no terreno das sondagens e dos contactos pessoais e secretos.

Mas parece que ha mouros na costa. E' o que veremos nestes poucos dias...

LICOR DE CACAU XAVIER

o lombriqueiro gostoso que as crianças tomam com prazer!

USADO COM SUCESSO HA MAIS DE 60 ANOS!

O Exercito reconhecerá o candidato que for eleito

Fóra disso toda ingerência em assuutos politicos será arbitrio, prepotencia e ilegalidade

Importante ordem do dia do gal. Estilac Leal ao assumir o comando da 5ª Região Militar

CURITIBA, 12 (Meridional) — Ao assumir, efetivamente, o comando da 5ª Região Militar, com sede nesta capital, o general Estillac Leal baixou importante ordem do dia, abordando diversos problemas militares e até politicos, do país.

Começa o referido militar referindo-se á sua atuação á frente do comando interino da 3ª Região, no Rio Grande do Sul, para entrar, logo depois, na analise dos deveres das Forças Armadas, principalmente em face ao atual momento internacional. E afirma:

— "Só com suas Forças Armadas instruidas, equipadas e moralmente unidas, com um só pensamento de servi-la, poderá nossa Pátria entrar na fase historica que os acontecimentos nacionais e internacionais prenunciam dificil, em condições de nelas confiar, segura de que, em qualquer circunstancia, cumprirão sua missão, seja na órbita interna, seja na internacional, tal como ordena a Constituição e as leis do país.

UM SO' PENSAMENTO

"As Forças Armadas, meus camaradas, têm hoje um só pensamento, uma só aspiração, um só proposito. Pensam como um só cerebro, sentem com um só coração e devem agir, portanto, como um só corpo.

"O Brasil precisa, uma vez por todas, entrar na órbita das nações civilizadas e democraticas do mundo, abandonando os metodos violentos, caudilhescos e aventureiros na solução das suas questões politicas.

"A intimidação, a ameaça, as perseguições aos dissidentes do poder, o policialismo, os preconceitos de raça, côr e religião devem ceder passo á confiança na liberdade, que só pode medrar sob o imperio moral da lei, da responsabilidade e do respeito á consciencia humana.

Mais adiante, acentua:

"Ganhamos uma consciencia democratica, ainda que rudimentar, nestes poucos anos de legalidade. E, se é crime esmagar uma consciencia já formada, crime maior será esmagá-la em sua infancia quando, como é o caso do Brasil, se esforça por testificar promissora originalidade.

A SUCESSÃO GOVERNAMENTAL

Depois de outras considerações, disse:

"S. excia. o sr. presidente da Republica houve por bem abrir os debates em torno do maximo problema da nação, o da sucessão presidencial que, sem duvida, interessa fundamentalmente o povo brasileiro e as forças armadas. As diversas correntes em que se divide a opinião nacional estão sendo conclamadas para opinar sobre a escolha de seus candidatos á suprema magistratura da Republica.

No caso, a pessoa em si do candidato, sua origem, seu partido, sua profissão, medico, engenheiro, militar ou eclesiastico, homem ou mulher, não importa. O que tem, isso sim, a mais decisiva importancia, é seu programa, suas idéias sobre os momentosos e urgentes problemas nacionais, como pretende encará-los, equacioná-los e resolvê-los".

E referindo-se aos nossos problemas de maior importancia, que esperam solução:

"Alem de outros, igualmente importantes, há a considerar os atinentes ao petroleo, á energia, ao ferro e aço, ao carvão, aos transportes, á sistematização e racionalização da produção agricola, pecuaria e industrial, á riqueza potencial do sub-solo, ao credito em suas diversas modalidades, á recuperação das terras devastadas e muitos outros de que dependem a nossa liberdade economica e politica e a elevação do nivel de vida do povo brasileiro e que, por isso mesmo, exigem um criterio eminentemente nacional em seu trato e solução".

Ouçam ZYB-5
Radio Poti

Atos do Governo

O "Diario Oficial" do Estado publicou hoje os seguintes decretos ontem assinados pelo chefe do Executivo estadual:

Nomeando Armanda Franco da Silveira Martins Filha, para o cargo de professor primario do Grupo Escolar 30 de Setembro, da cidade de Mossoró; Lenilde da Silva Andrade, para o cargo de educador sanitario do Serviço de Saude do Interior, do Departamento de Saude Publica; e o 3º sargento Manoel Augusto dos Santos, para as funções de sub-delegado do Distrito Policial de Redinha, desta capital;

E exonerando o 3º sargento Manuel Luiz de Siqueira, das funções de sub-delegado do Distrito Policial de Redinha, desta capital

Leonidas e o momento politico

E' favoravel o famoso jogador á reforma parlamentarista

S. PAULO, 12 (Meridional) — A reportagem ouviu Leonidas, famoso jogador nacional de futebol que esteve na Camara Estadual onde foi visitar varios deputados seus amigos. Após dizer que não é politico, Leonidas declarou o seguinte: "Getulio é o idolo do povo brasileiro; não se pode falar de politica no Brasil sem lembrar o nome do criador das leis trabalhistas". Passa depois Leonidas ao terreno do esporte informando que deixará definitivamente o futebol até o fim do ano, quando estará terminado o seu contrato com o S. Paulo. Deverá então dedicar-se exclusivamente ás transações imobiliarias como, aliás, vem fazendo ao lado de suas atividades esportivas. Inquerido a dar sua opinião sobre o regime parlamentar ora em foco no cenario nacional declarou que o assunto é muito delicado para mim que vivo afastado de politica, embora tenha acompanhado de longe seu movimento, no entanto pelos exemplos da França, Inglaterra parece que o regime parlamentarista atende melhor ao povo, porque esse pode ser consultado mais vezes fazendo prevalecer sua vontade.

Teria havido um encontro Brigadeiro-Ademar

DIARIO DE NATAL

ORGAO DOS "DIARIOS ASSOCIADOS"
Fundado em 18 de Setembro de 1939

ANO X — NATAL — Terça-feira, 12 de Abril de 1949 — Nº 1.844

Ademar de Barros será candidato

Ainda continúa firme em seus propositos o governador bandeirante

RIO, 12 (Meridional) — Nos meios politicos ligados ao governador Ademar de Barros, a reportagem apurou que o chefe do Executivo bandeirante está firme nos seus propósitos de apresentar-se como candidato á sucessão de Dutra, apesar de suas afirmações em contrario.

As entrevistas que tem promovido com vários próceres politicos das diferentes correntes de vários Estados, não teriam outro objetivo. Afirma-se que o governador está sondando o terreno para efeito de calcular suas possibilidades.

RIO — PARA CONTEMPLAÇÃO DA SOCIEDADE CARIOCA UMA DAMA DO SECULO XVIII — Dois famosos quadros que irão figurar no Museu de Arte de São Paulo serão expostos hoje pelo prefeito Mendes de Morais, no Palacio Guanabara. Uma dessas telas — que o cliché acima apresenta — é o belissimo quadro intitulado "Uma dama do seculo XVIII", de autor desconhecido, e doado áquele Museu pela Duquesa de La Rochefoucauld que, no ano passado, nos honrou com a sua presença. Retrato magnifico pela perfeição de linhas, arrojo de concepção, mostra-nos toda a beleza de uma autentica dama do faustoso e tragico reinado de LUIZ XVI e, Maria Antonieta. A outra obra a ser apresentada ao publico desta capital é o magnifico retrato da Marquesa de Casa-Flores, do imortal Goyo e que foi adquirido para o Museu de Arte de São Paulo pela importancia de um milhão e duzentos mil cruzeiros (Serviço da AGENCIA MERIDIONAL para o DIARIO DE NATAL)

Sério atrito entre a reportagem dos "Associados" e um delegado paulista

Preso e espancado o reporter quando em suas funções

S. PAULO, 12 (Meridional) — Entre a reportagem dos Diarios Associados e o delegado Morais Novais houve ontem serio atrito, somente porque o representante dos Associados em exercicio de suas funções, fotografou os operarios que trabalhavam na secretaria da Fazenda na ocasião da explosão ali ocorrida.

Depois de acrescentar que seria capaz de quebrar a maquina do fotografo e agredir o reporter, depois de recolhe-lo á cadeia por desacato ás autoridades, o atrabiliario delegado numa demonstração de seu alto grau de valentia, assistiu, impassivel, ao barbaro espancamento do preso, por varios investigadores seus subordinados. Nova reportagem revoltada com o que lhe fora dado assistir, solicitou a presença do [illegible] da policia, sr. [illegible] Melo. Comparecendo [illegible] Central o juiz determinou a diligencia sindical que prolongou-se até o departamento de investigações, onde o preso maltratado havia sido removido

Entregou-se á policia Freda Linton

MONTREAL, 12 (UP) — Entregou-se á policia canadense a bela Freda Linton, de 33 anos, que vinha sendo procurada há três anos como espiã russa. Freda é o ultimo membro da rede de espionagem soviética, denunciada em 1945 pelo antigo funcionário da embaixada russa, Igor Gouzenko, tendo comparecido acompanhada de um advogado e declarou ter passado em Monteral a maior parte do tempo, desde que foi decretada sua prisão.

Em greve o pessoal da Panair

RIO, 12 (Meridional) — A's primeiras horas de hoje os comandantes, pilotos, radio-operadores e comissários de bordo da Panair do Brasil, entraram em greve, reivindicando o reajustamento dos salários.

Em consequencia, nenhum avião da companhia levantou vôo para os Estados. Os grevistas compareceram ao serviço e manteem a mais absoluta ordem, esperando serem atendidos, pois desde novembro a direção da empreza tem prometido considerar suas reclamações com boa vontade.

A parede foi resolvida, depois de uma reunião realizada ontem entre os funcionários.

Ainda o crime do deputado Luis Coutinho

MACEIO' 12 (Meridional) — Falando á reportagem sobre o crime do deputado Luiz Coutinho, o governador Silvestre Pericles frisou que o mesmo resulta na impunidade dos fatos de Coruripe, quando ali se deu a tragedia do comicio udenista no qual morreram diversas pessoas. Adiantou ainda que foi pedida licença á Assembleia naquela ocasião para o seu processamento tendo esta se negado a dá-la. Terminando disse o governador Silvestre Pericles que não convocará agora a Assembleia, esperando que a sociedade saiba defender-se dos criminosos.

Provoca alvoroço na séde da U.D.N. esta versão

RIO, 12 (Meridional) — Circulou com alguma insistencia a noticia de que teria havido um encontro do brigadeiro Eduardo Gomes com o sr. Ademar de Barros. A versão repercutiu mesmo até na sede da UDN, onde chegou a fazer certo alvoroço.

Procurando apurar o que havia a respeito, a reportagem esteve em contacto com figuras ligadas ás altas esferas politicas de São Paulo. Uma delas deu a entender que tinha sabido do encontro. Contudo, abordado pela reportagem o deputado Monteiro de Castro, secretário da UDN declarou que não tinha nenhuma informação a respeito, manifestando-se descrente em relação á veracidade da noticia.

CONFERENCIOU NO RIO COM O SR. BENEDITO VALADARES

RIO, 12 (Meridional) — "A Manhã" diz ter sabido em fontes absolutamente seguras de que em dias da semana finda, o sr. Ademar de Barros esteve no Rio, tendo se encontrado com o sr. Benedito Valadares, em cujo apartamento esteve, mantendo demorada conferencia com o lider mineiro.

Adianta que a viagem do governador paulista revestiu-se do maior sigilo. Mesmo assim, alguns órgãos da imprensa paulista não souberam explicar sua ausencia da capital bandeirante, de onde partira com destino ignorado. E' que o governador Ademar de Barros havia se destinado ao Rio com aquele objetivo.

Na Camara Federal

Transcrita nos anais da Casa a ordem do dia do general Estilac Leal

RIO, 12 (Meridional) — No inicio da sessão de ontem, após a leitura de duas mensagens do presidente da Republica, de carater administrativo, o sr. Costa Neto leu uma nota, esclarecendo que o academico Costa Neto Filho, envolvido nos acontecimentos da UNE, não é seu filho, nem parente, nem mesmo conhece pessoalmente este estudante. Acrescentou que quando esse jovem esteve na Europa envolvido no caso da Espanha, não reputou necessaria qualquer esclarecimento, porque o proprio estudante preso pela policia espanhola declarou e tem repetido sempre que não é parente do ex-ministro da Justiça.

O sr. Rui Almeida solicitou a transcrição nos anais da Casa, da ordem do dia do general Estilac Leal, comandante da 5ª Região Militar, sobre a situação politica nacional

O sr. Euzebio Rocha pediu a nomeação de uma comissão para ouvir um relato sobre os acontecimentos de sábado na sede da União Nacional de Estidantes, da parte de uma comissão que estava em visita á Camara e composta do deputado pernambucano Paulo Cavalcanti e varios vereadores de diversos estados. O monsenhor Arruda Camara, aparteando, declarou que o referido deputado Paulo Cavalcanti, eleito pelo PSD pernambucano para a Assembleia Legislativa, era comunista. O requerimento foi encaminhado, mas deixou de ser submetido a plenário em virtude de ter sido a tendida sua finalidade, tendo sido os visitantes recebidos pelo presidente Cirilo Junior Sr. Prado Kelly e outros proceres.

Voltou a seguir á tribuna o sr. Costa Neto, para responder ao discurso há dias pronunciado pelo sr. Paulo Nogueira Filho, sobre a situação de São Paulo. Disse aquele deputado usou 26 improperios e nomes feios para atacar os adversarios do governo paulista

No final da sessão foi concedida licença ao sr. Samuel Duarte, para tratamento de saude, tendo ainda falado o sr. Oliveira Lima, que combateu a concessão de refinarias a particulares, combatendo tambem a construção da usina de petroleo em Belém do Pará

A situação na China

NANKIM, 12 (UP) — As noticias divulgadas pela imprensa, segundo as quais o chefe do estado-maior do governo, general Ku Chu Tung, teria expedido também uma ordem de cessar o fogo das forças nacionalistas, em toda a linha de frente, foram desmentidas pelo porta-voz do governo.

Este acrescentou que não ha necessidade de que o governo expeça a ordem, de vez que suas tropas se acham em defensiva.

DIARIO DE NATAL
Orgão dos "Diarios Associados"
Propriedade da "Empresa O DIARIO Ltda."
Redação e Oficinas:
Av. Rio Branco, 325
Fundado a 1 de Setembro de 1939
Diretor e Gerente
EDILSON VARELA
ASSINATURAS:
Ano . . . . . Cr$ 130,00
Semestre . . . . " 70,00
Avulso . . . . . " 0,80
Atrasado . . . . . " 1,00
SUCURSAIS:
Serviço de Imprensa Ltda., Rua 7 de Abril, São Paulo
Serviço de Imprensa Ltda., Ed. Odeon (sala 802), Rio de Janeiro

CONFIANÇA

Publicou este jornal, domingo ultimo, uma extensa reportagem de nosso enviado especial ás solenidades comemorativas do transcurso do primeiro aniversario de administração do atual prefeito do municipio de Mossoró. E pelo que ali está descrito, é facil de ver o entusiasmo construtivo de que se acha possuida a velha comuna do oeste, reintegrada no ritmo constitucional, sob a direção de um chefe esclarecido e realizador.

Orgão acima dos interesses da vida politico-partidaria do nosso Estado, visando apenas o progresso coletivo, o interesse coletivo, este vespertino sente-se, assim, á vontade para algumas observações em torno do êxito que mesmo em tão pouco tempo, já está coroando-a administração atual de Mossoró.

Costumava dizer Jean Jaurés, o velho lider socialista francês, que "a republica é um ato de confiança". Esta definição envolve, de maneira perfeita, o sentido, a natureza, a essencia do regime, fundado no principio da confiança popular manifestada na livre escolha dos dirigentes governamentais.

No caso do titular mossoroense, a chave do segredo de seu sucesso reside justamente no prevalecimento desse sentimento popular a seu respeito. Quem visita Mossoró, na ascultação de suas tendencias, de suas diretrizes, quem procura penetrar as suas simpatias e julgamentos, experimenta, desde logo, tanto entre correligionarios como entre adversarios como

rios do prefeito, uma irrecusável atitude de confiança. Confiança na sua dedicação ao serviço publico, confiança em que promoverá, tanto quanto lhe seja possivel, o progresso do municipio, confiança de que não se fechará nos limites do seu partido quando estiverem em jogo problemas puramente administrativos. E o estabelecimento dessa situação de confiança abre não só perspectivas novas ao serviço publico, como á propria iniciativa particular, estimulada por um clima de equilibrio e segurança.

RÁDIO POTÍ S. A.
AVISO AOS ACIONISTAS

A Rádio Potí S. A. avisa aos srs. acionistas que estão á sua disposição na séde desta sociedade á Avenida Dedoro, 245, dos documentos de que trata o artigo 99, do decreto-lei n.º 2.627, de 26 de setembro de 1940.

Natal, 30 de março de 1949.

(a) João de Melros Calmon
Diretor-presidente

(a) Edilson Cid Varela
Diretor-gerente

DR. JOÃO TINOCO FILHO
MÉDICO PARTEIRO
Chefe da Clinica de Partos do Hospital Miguel Couto
Especialista em Partos, Molestias de Senhoras, Diaterme Coagulação, Ondas Curtas
Tratamentos genecologicos com hora previamente marcada para senhoras
Horario: Das 15,30 horas, diariamente
Consultorio: Edificio Rian — Rua João Pessoa 163
Residencia: Jundiai 377
Fone 1415

O Jaguar da Coxilha

ASSIS CHATEAUBRIAND

RIO, 8 — Quantos lêem esta coluna deverão recordar-se de uma nota aqui publicada em 44 ou 45, com o titulo de um romance que a Editôra Cruzeiro lançou naquela época. Chama-se o artigo "O Lobo da Steppe". Referia-se á ação que o partido comunista desempenhava no desdobramento dos planos politicos do então ditador brasileiro.

Era para Getulio Vargas o movimento vermelho o seu lobo favorito. Usava-o como instrumento de terror, contra exercito, marinha, aviação e burguesia. Não tendo jamais sonhado com uma republica democratica, no estilo inglês, suiço ou americano, Getulio Vargas lançava mão das armas mais variadas para tolher a volta do país ao governo de representação popular. Servia-se de instrumentos de toda ordem. Agradava sobretudo ao Exército, descobrindo qualidades em generais e coroneis para tudo, inclusive representação diplomatica, no exterior. Em 37 e 38, o Brasil parecia uma Republica militar. Não havia solenidade de posse de chefe do Estado no estrangeiro que o chefe da delegação não fosse, impreterivelmente, um general.

Mas no seu copioso arsenal de guerra anti-democratico, os elementos mais preciosos que ele tinha em stock eram os lobos comunistas. Guardava-os, cevava-os com carinho, dando-lhes um tratamento especial. Eu estava em 36, com ele, em Petrópolis, quando ali chegou a noticia de que se pretendia massacrar Luiz Carlos Prestes na prisão. Sua revolta contra essa desumanidade tinha tanto de calculado quanto de humano.

Para que ceifar assim cobardemente a vida de um prisioneiro que tão util lhe poderia ser ainda no futuro? Quem sabe as voltas que o mundo ainda vem a dar? Seu raciocinio, em horas tais, girava sabiamente sempre em torno do prestimo que teria amanhã o inimigo aberto ou hermetico de hoje. Conseguiu, em 35, que rasgasse um decreto de demissão, obtido por Armando Salles do senhor Samuel Ribeiro, da presidencia da Caixa Economica de São Paulo, discutindo com ele, num ambiente de frio pragmatismo o chifrinho de cabrito, que lhe mandara o presidente da Caixa paulista, ao emprestar duzentos contos ao "Correio Paulistano", a fim de comprar na Alemanha uma maquina de impressão.

— "Que vale este como insignificante, que lhe manda a malicia do nosso amigo Samuel Ribeiro, uma criatura que tanto lhe quer?" — argumentava eu. "O senhor demite-o da Caixa, a pedido da intolerancia do governador. Não é dos seus metodos contestar, com atos, a onipotencia do mando de um amigo que quer dominar sozinho, nos Estados? Por que entregar a Armando Salles, que é faccioso, todos os tesouros paulistas, os provinciais e os federais? Quem poderá duvidar que este "Correio Paulistano", seu adversario hoje, não será um correligionario amanhã, dentro do seu sistema de val-

(Continua na 4ª pag.)

RETRATO DO BRASIL

Mercado da Borracha

O mercado internacional de borracha está apresentando uma situação deveras curiosa. Enquanto a quase totalidade das materias primas, especialmente aquelas destinadas a industrias de maior importancia economica, custa de duas a cinco vezes o seu preço de antes da guerra, a borracha, não obstante sua larga aplicação industrial, foge a essa regra geral, tendo os seus preços caido rapidamente ao nivel de pré-guerra. Essa situação é consequencia das profundas alterações por que passou a economia mundial desse produto, desde a cessação das hostilidades, em maio de 1945.

Apesar da devastação sofrida pelas plantações da Malaia e das Indias Neerlandesas, de um lado, e as do Ceilão, de outro, terem sido sacrificadas por muitos anos, a produção de latex recebeu um extraordinario impulso ao findar o ultimo conflito. Assim, em 1947, a produção mundial atingia a cerca de 1,27 milhões de toneladas, em comparação com as 250 mil toneladas extraidas em 1945.

Afora esse aumento consideravel, é preciso não olvidar que, no ano de 1947, alem da borracha natural, foram ainda lançada no mercado consumidor quase 560 mil toneladas de produto sintetico. Antes o exposto, chega-se á conclusão de que, em 1947, já o mercado mundial da borracha dispunha de quantitativos maiores do que os estocados em qualquer época.

Mas, nessa marcha ascencional, a cifra "record" é batida em setembro de 1948, quando a produção da preciosa goma elastica alcançou o total de 145 mil toneladas, o que fez elevar a produção nos nove meses do ano a mais de 1,12 milhões de toneladas. Pelo visto, é licito supor que, para os doze meses do ano recem-findo, a produção atinja 1,55 milhões de toneladas. Para o corrente ano, os tecnicos estimam a produção em torno de 1,75 milhões de toneladas. Ao lado, porem, dessa produção crescente, observa-se que o consumo nos Estados Unidos tem diminuido sensivelmente. Assim, em 1947 o consumo de borracha natural foi de 563 mil toneladas, contra 592 mil absorvidas em 1939 e 775 em 1941.

As considerações acima demonstram que o Brasil anda certo, quando se propõe a não interferir no mercado internacional da borracha natural, com o produto amazonico. A produção das heveas brasileiras, elevada na vigencia aos acordos de Washington, vem caindo, de 1946 para cá. A tendencia em foco vai ao encontro da politica oficial, que pode ser anunciada como fundamentada no equilibrio entre a produção nativa e o consumo industrial interno.

Homens coisas e letras

O urbanismo de Amphion

José Lins do Rego

Roger Picard continua nos seus ensaios sobre urbanismo, orientado sempre por um espirito, que se poderia chamar de humanista, para solver os problemas da reconstrução de cidades sacrificadas pela guerra.

Picard acha que a renascença das cidades europeias não está somente uma obra material, o trabalho de reconstruir o que a barbarie pôs abaixo. O urbanismo deve opor á destruição, á bestial ciencia de matar, uma arte de viver e de criar a alegria pelo sentimento da fraternidade humana. Há, nos diz Picard, uma lenda antiga que nos conta a historia de Tebas. O canto de Amphion, o poeta filho de Jupiter, arrebatou de tal maneira as pedras, que todas as pedras se congregaram para se transformar nos muros da cidade destruida. E ao som da lira, Tebas cresceu como uma cidade harmoniea.

Picard não pretende um milagre dessa natureza para os dias de hoje, mas acha que a lenda dos gregos podia servir aos urbanistas da Europa, como uma orientação. Ele acha que só pela coordenação dos esforços as cidades europeias poderão outra vez erguer-se, e só pela harmonia de seus elementos prosperar. E assim a alma de todas as cidades que a guerra destruiu materialmente, reaparecerá. Os planos para esta obra gigantesca deverão ser flexiveis, feitos com o criterio de atender ao espirito de cada localidade, tendo em vista os caracteres de cada sitio, a sua historia, as suas tradições, tudo o que constitue a sua unidade social, ou a sua variedade economica.

E' preciso reconstruir cidades que possam continuar a viver como viviam, dando-lhes orgãos que correspondam ás suas necessidades. E muito cuidado deverá ter o urbanista, para que não sobreponha uma vaidade pessoal ao interesse do grupo humano a que que serve. Um plano urbano traçado levianamente pode modificar todos os hábitos de vida economica e social de uma cidade. Em vez de reconstruir, o urbanista irá mais ainda sacrificar a cidade sob os seus cuidados.

O melhor é recorrer aos gregos e deixar que o poeta Amphion largue os seus cantos. Porque sempre o poeta estará ao lado do melhor, do mais humano.

A politica do irmão menor

MARK SULLIVAN
(Copyrigth dos "D. A.")

NOVA YORK, via radio — E' muito provavel que o Kremlim num estado de animo que radio pelo desespero, tenha resolvido iniciar uma diretiva politica que abreviadamente, chamarei "a Diretiva Politica do Irmão Menor".

A ideia geral é mais ou menos a seguinte: Você é o garoto mais valente da escola. Chega um garoto maior e que parece mais valente. Você diz com os seus botões: "Não acredito que êsse sujeito seja tão valente como parece Eu gostaria de esbordoá-lo, mas primeiro vou bater no seu irmão menor. Se ele mostrar que é realmente valente, eu terei o recurso de correr como um danado".

Conforme há muito tempo previ nesta coluna, estamos vendo os primeiros sinais da Diretiva Politica do Irmão Menor, no Irã. Parece chegar ao auge a campanha de ataques pelo radio contra o atual governo iraniano e contra a influencia americana no Irã. Por ora, tratemo-lo simplesmente como Sintoma numero 1 de que os punditas de Moscou estão passando seriamente na Diretiva Politica do Irmão Menor

A seguir, temos as perguntas sovieticas, formuladas quase que em forma de ameaça, dirigidos aos governos da Noruega e da Turquia, nos extremos opostos da fronteira europeia da União Sovietica. Os Sovietis perguntaram a Noruega e a Turquia: Ides reunir-vos em pacto com povos de que não gostamos, como os Estados Unidos e a Grã-Bretanha? E calculastes o preço desse passo — o perigo de fazer-nos vossos inimigos? (A ultima pergunta não foi feita claramente, mas estão implicita).

O movimento sovietico seguinte, relativamente á Noruega (e, naturalmente tambem á Suecia e a Dinamarca) poderiá chegar ao maximo na Finlandia, com o pedido sovietico de bases no territorio finlandês. Isso levaria o exercito sovietico á fronteira sueca e poderia a aviação sovietica muito mais perto de todos os três paises escandinavos.

Relativamente á Turquia, poderemos ver a reviveslencia das potencias sovieticas de "participar da defesa" dos Dardanelos e do Bosforo, por tões do Mar Negro, e talvez tambem, a "ratificação" da fronteira sovietica nas áreas de Kars e de Ardaban. Tudo isso, naturalmente, acompanhado de movimentos de tropas, manobras navais, etc. etc....

Depois é a Coreia O companhia sovietico Kim Il Sung,

(Continua na 4ª pagina)

A obstrução

WALTER LIPPMANN
(Copyright dos "D. A.")

NOVA YORK, via rádio — Obstrução é um expediente, que a Constituição desconhece, pelo qual um grupo de Estados pode, se estiver suficientemente resolvido a fazê-lo, impedir a passagem de leis. Os senadores do Sul, mais uma vez, impediram a passagem de leis. Desta vez, recorreram á obstrução para impedir uma modificação das normas do Senado que poderia, se adotada, ter facilitado a passagem dos projetos sôbre direitos civis.

Impediram, assim, que uma maioria no Congresso fizesse passar uma lei pouco agradável para uma minoria de tôda a nação, que vive numa minoria de toda a nação, que vive numa minoria de Estados. Assim, posto o problema, é essa atitude a violação mais ultrajantes do principio democrático da regra da maioria, assim como dos direitos do homem, que nossa imaginação pode conhecer. Mas não é essa a maneira de se pôr a questão, se quisermos ir ao amago da coisa.

***

A verdade só ressalta de tudo isso quando conhecemos que estamos diante de uma condição de governo, e não de uma teoria de governo. A questão não é o que a maioria deve fazer, eu gostaria de fazer. Há certas espécies de leis que, embora aprovadas, não podem ser postas em vigor, sejam quais forem os meios que a maioria seja caraz de empregar ou esteja disposta a empregar. São leis a que uma maioria resoluta, em alguma região importante, embora seja, numericamente, uma minoria na nação, se opõe tão fortemente, que recorrerá á negativa, á resistencia, á desobediencia ativa e passiva, para frustar-lhe a aplicação; e o mesmo recorrerá, em casos extremos, á insurreição e á rebelião.

O custo, as dificuldades, a futilidade e o perigo de se tentar pôr em vigor leis nestas condições são tão grandes que a maioria, realmente, não insistirá em pô-las em vigor. Se ela tiver sabedoria, não fará passar tais leis. E se não puder ter bastante sabedoria para não fazê-las passar, nêsse caso será insincera tentando pô-las em vigor.

***

A obstrução é um expediente peculiar americano, pelo qual as leis não podem ser aprovadas quando uma minoria poderosa está resolvida a não obedecer. A obstrução não exclui a passagem de todas as leis impossiveis de ser postas em vigor. O Congresso tem aprovado muitas leis que se revelaram impossiveis de ser postas em vigor. Mas obstrução realmente exclui leis que uma grande minoria esteja resolvida a tornar impossiveis de ser postas em vigor.

A prova de que essas leis seriam impossiveis de ser postas em vigor é que não se poderiam encontrar bastantes senadores para conduzir, com sucesso, uma obstrução, se as comunidades de onde êles provêm não lhes desse apôio. Uma obstrução grande é sustentada é a antevisão, em traços grosseiros, porém, adequados, das dificuldades para a execução da lei.

***

Tem havido casos em que a obstrução, como a definiu Woodrow Wilson em 1917, não é ato de poderosas comunidades, mas de um pequeno grupo de homens caprichosos. A obstrução que Wilson profligou era a que se fazia ao argumento dos navios mercantes americanos, para resistencia aos ataques dos submarinos alemães. A obstrução não refletia a condição que impõe a tolerancia para com a obstrução, isto é, a lei que a minoria obstruia podia facilmente ser posta em vigor, e não exigia ação coercitiva sôbre qualquer setor do país.

O recurso do encerramento da obstrução, que existe hoje, foi aceito pelo Senado porque êste reconheceu que aquela particular espécie de obstrução não tinha, necessáriamente, de ser tolerada. Não há necessidade de tolerar-se a obstrução e, na realidade, quase não há necessidade de que ela tenha êxito, senão quando a entrada em vigor da lei tenha de ser seguida de ação coercitiva sôbre grandes comunidades americanas.

***

Os senadores do Sul fariam bem se reconhecessem essa distinção e compreendessem que um grande numero de pessoas já se aflige com a idéia de que o Congresso possa ser impedido, como em 1917, de agir com rapidez e eficiencia com relação a alguma medida essencial aos interêsses vitais da nação.

Há muitas maneiras de tranquilizar-se a nação sôbre êsse ponto. Sem pretender que seria o melhor meio, mas apenas para ilustrar a idéia, sugiro que o Senado poderia adotar uma norma pela qual, numa medida certificada pelo presidente da Republica como sendo necessária, numa emergencia nacional, e numa votação de uma maioria constitucional do Senado, todo o processo legislativo referente a essa particular medida ficasse sujeito a um simples encerramento de debates.

O Senado poderia, por outras palavras, consignar em suas próprias normas a distinção entre encerramento de debates para leis que sejam necessárias e não encerramento de debates para leis que possam entrar em vigor.

***

Todas estas considerações parecerão estranhas, talvez inteligiveis aos crentes da democracia no estrangeiro, do mesmo modo que o são para muitas pessoas no nosso país. Mas os estrangeiros compreenderão melhor os nossos problemas se lhes explicarmos que, entre as democracias do mundo, os Estados Unidos não têm tão alto grau de liberdade individual como algumas outras, não tem tanta igualdade social como algumas outras, não têm um governo tão representativo como algumas outras. Mas que os Estados Unidos têm mais de todos êsses elementos de uma sociedade democrática e livre, num território maior e para um corpo de cidadãos mais numeroso e mais diverso, do que jamais se conseguiu obter e manter em qualquer outra parte, em qualquer época.

O governo representativo e os direitos do homem não foram inventados na América. Nossa contribuição para a causa da liberdade consiste em termos provado que um governo livre pode ser mantido, com sucesso, não apenas numa comunidade pequena e homogênia, mas também em escala continental, e para um cadinho de povos da Europa.

***

Em outras partes, o problema com o qual temos aprendido a viver, pelo método de não exercer ação coercitiva sôbre determinadas comunidades, tem conduzido a sucessão e a partilha. Sendo nosso ideal a união com a liberdade, temo tido de tolerar muitas anomalias, a fim de podermos preservar a união.

PORTO - AEROPORTO

O PORTO

LOIDE BRASILEIRO — Saiu do Rio dia 11, o paquete Rodrigues Alves, sendo aqui esperado dia 18. Prosseguirá para o norte, até Belem e escala.

— De Belem é esperado em nosso porto, no dia 17 o paquete Pará, prosseguindo para o sul, até Santos e escala.

— Do norte, é esperado aqui na 2ª quinzena deste, o cargueiro Barbacena. Prosseguirá daqui para o sul, até Itajai e escala, recebendo carga.

— Sairão breve de Porto Alegre, em demanda dos portos do norte, até Natal, os cargueiros Rio Tocantins, Bandeirante e Inconfidente, sendo aqui esperados na 2ª quinzena deste. Retornarão ao porto de origem e escala, recebendo carga.

— O cargueiro Rio Doce está sendo esperado aqui dia 13, vindo de Belem e escala. Prosseguirá para o sul, até Porto Alegre e escala, recebendo carga.

— O Rio Oiapoque é aguardado aqui dia 26, procedente do norte. Prosseguirá para o sul, até Porto Alegre e escala, recebendo carga.

— Sairá de Porto Alegre, em demanda dos portos do norte, até Natal, o cargueiro Rio Parnaiba, sendo aqui esperado dia 4 de maio. Retornará daqui ao porto de origem e escala, recebendo carga.

— Saiu de Porto Alegre em demanda dos portos do norte, até Natal, o cargueiro Carioca, sendo aqui esperado dia 20. Retornará daqui ao porto de origem e escala, recebendo carga.

— Está sendo esperado no dia 23 o cargueiro Jangadeiro, procedente de Porto Alegre. Rertornará daqui ao porto de origem.

COMPANHIA COSTEIRA — De Santos é aguardado aqui dia 13, o cargueiro Aragano. Daqui irá a Fortaleza.

— O paquete Itaimbé, vindo de Belem, está sendo esperado aqui dia 20. Prosseguirá para Porto Alegre e escala.

— O paquete Itanagé está sendo esperado aqui amanhã, vindo de Porto Alegre e escala. Prosseguirá daqui para o norte, escalando em Fortaleza, São Luiz e Belem.

— O paquete Itahité é esperado aqui dia 27, vindo de Porto Alegre e escala. Prosseguirá para o norte, escalando em Fortaleza, São Luiz e Belem.

— De Belém, entrou ontem em nosso porto, o paquete Itapé. Prosseguiu hoje para o sul, até Porto Alegre e escala.

PROXIMAS SAIDAS DE NOVA YORK:

O Mormactern sairá dia 22 de abril.

— O Mormacdale sairá dia 6 de maio, todos para portos brasileiros.

THE BOOTH LINE — Para a 1ª quinzena de abril, vindo de Nova York, está sendo esperado em nosso porto o vapor Dunstan.

AGENCIAS DE TRANSPORTES

A Agencia Informadora Potiguar, com escritorios á Rua Ferreira Chaves, nº 74 e Av. Duque de Caxias 182, nesta cidade, mantem Sopas, Caminhões Mistos, ás quintas-feiras e domingos para Mossoró e Fortaleza, ás 6 horas da manhã, e para Campina Grande ás terças e sextas-feiras. Pa-Recife ás terças-feiras e sabados.

AVIAÇÃO

LAP — Dia 7 chegou do Rio o PP-LPC, tendo desembarcado aqui:

Do Rio: João Mota Paiva e Emilio Amadeu Romano.

De Recife: Mozart Pedroza.

De Campina Grande: João Fialho de Araujo. A aeronave retornou ao Rio no dia seguinte, levando:

Para Recife: Epitacio Torres, Raimundo Souto, Haroldo Ferreira e George Edwin Sherring

Para o Rio: João Zamboni e Augusto Cesar G. Silveira.

— Dia 9 chegou do Rio o PP-LPF, desembarcando aqui:

Do Rio: José Menezes Cavalcanti, Romulo Macedo Gutierres, Veturia Prada Carvalho, Idalia Alves Pereira, Maria Celeste de Paula, José Santos Carvalho Filho e Dirceu Dantas Duarte.

De Recife: Epitacio Torres. A aeronave retornou ao Rio no dia seguinte, levando:

Para Campina Grande: Leonardo Guimarães Mota e Antonio Romão dos Santos.

Para Recife: Benedita Gonçalves Amorim.

Para Maceió: Ivan Buarque.

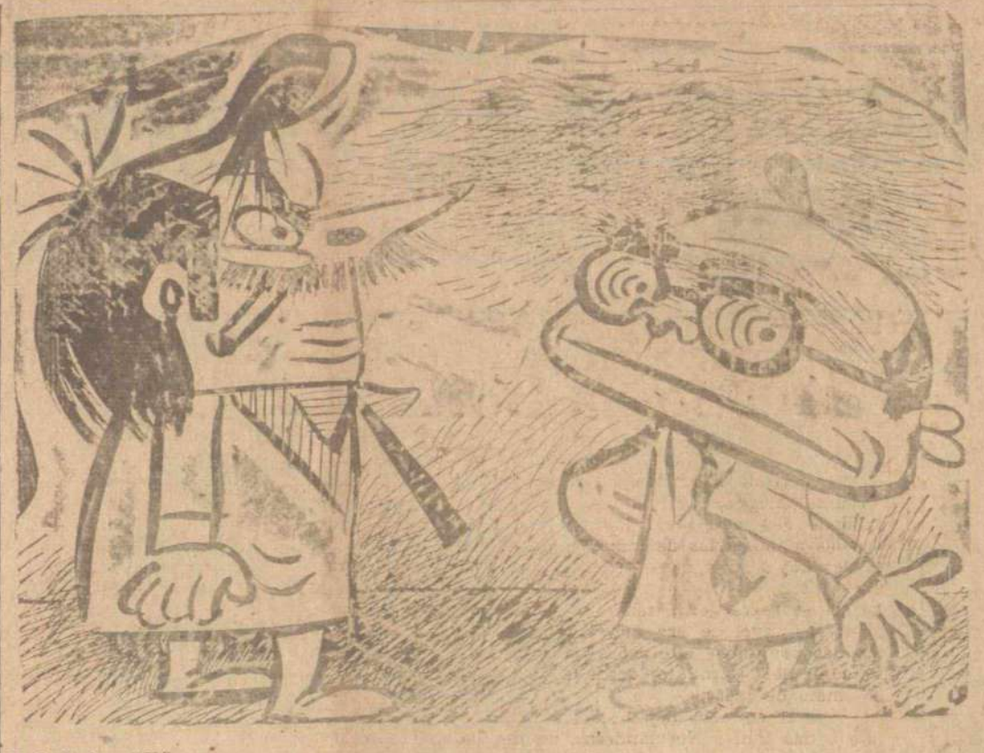

HORA "H"

O REPORTER — Está havendo muito cochicho, seu Zé Americo; não acha que chegou a hora de dar o grito?

(Charge de Augusto Rodrigues — Distribuida pela AGENCIA MERIDIONAL)

CINE RIO GRANDE

Avenida Deodoro, 635 — Fone: 1531

— HOJE —

Matinée ás 15,30 — Soirée ás 20 horas

Acordes do Coração

com JOAN CRAWFORD e JOHN GARFIELD

A historia de três amôres que são a gloria e o tormento de tres almas...

— Quinta-feira Santa —

DEUS ME DEU UM AMIGO

com BING CROSBY, JOAN CAUFIELD e BARRY FITZGERALD

— AGUARDEM —

FATALIDADE

com Ronald Colman

Informações uteis

FARMACIAS DE PLANTÃO

Farmacia Modêlo, á rua Dr. Barata — Ribeira.

Farmacia Santo Antonio, á rua Amaro Barreto — Alecrim.

FILMES DO DIA:

RIO GRANDE — A's 15,30 e 20 horas — "Acordes de Coração", um colossal drama de amor, com Joan Crawford e John Garfield.

Preço: Cr$ 7,20.

REX — A's 15,30 e 19,45 — "Terror Atomico", com Brenda Joyce. No palco, em soirée — Festival de despedidas da dupla humoristica Canelinha e Clautenes Andrade, com numeros sensacionais.

Preço: Cr$ 6,00.

S. LUIS—A's 15,30 e 19,45— "Apaixonadamente", uma bonita historia de amor, com Pedro Lopez Lagar e Sully Moreno.

Preço: Cr$ 4,80.

ALECRIM — 15,30 e 19,45 — "Triunfo Sobre a Dor", com Joel Mac Crea, e o seriado "O Fantasma".

S. PEDRO —15,30 e 19,30 — "Perdidas", um grande filme italiano, de grande aceitação.

POPULAR — 15,30 e 19,30— "Legião de Herois", um filme colorido, e a 4ª serie de "Flecha Negra".

PAGAMENTO NO TESOURO FEDERAL

O Tesouro Federal pagará até o dia 20, todas as contas de material.

PAGAMENTOS DAGUA

A Repartição de Saneamento de Natal está avisando que terminará no dia 15 as cobranças sem multa, Dagua e Esgotos referentes ao trimestre de janeiro a março do corrente ano.

TELEGRAMAS RETIDOS:

Encontram-se retidos os seguintes telegramas na Diretoria dos Correios e Telegrafos:

Alfredo Bandeira da Costa, Contabil; Fermos; Francisco Bittencourt; Gileno; Hesequio Fernandes, Cel. Bonifacio 168; Julia Revoredo; Jerusalem; Joaquim Costa Atraente; Luiz Barbosa de Melo; Lopinho para João; Maria Nazaré Costa, Pedro Velho; Olindina M. da Conceição; Olavo Rodrigues Pinheiro, Petropolis 443; Valdemar Duarte, 21 de Março 661; Dr. Zulmar Veras, Pensão America.

Registro Civil

Foram feitos no dia dmç.

Foram feitos, durante o dia 6 do corrente mês, no Quarto Cartorio Judiciario, os seguintes registros:

NASCIMENTOS:

Francisco Pereira da Silva, nascido a 15 de setembro de

(Continúa na 4ª pagina)

MOORE-McCORMACK Lines

"MORMACREED" Esperado do Sul a 20 de abril, receberá cargas para Nova York.

PROXIMAS SAIDAS DE BALTIMORE E NOVA YORK

"MORMACTERN" Sairá de Nova York a 22 de abril

"MORMACDALE" Sairá de Nova York a 6 de maio

Mais informações com

MOORE-McCORMACK (NAVEGAÇÃO) S. A.

RECIFE - SÃO LUIZ - BAHIA - RIO - SANTOS - BELEM - SÃO PAULO

NATAL: Rua Frei Miguelinho, 14

RUY MOREIRA PAIVA

FONES 1042 e 1328 — CAIXA POSTAL 99

CONHEÇAM O

LAND ROVER

TRAÇÃO NAS 4 RODAS.
10 VELOCIDADES DE MARCHA:
8 A' FRENTE E 2 A' RE'

GRANDE CAPACIDADE DE TRAÇÃO, permitindo uso de reboques para cargas.

POSSANTE GERADOR MOVEL, graças á sua tomada-de-força disponivel.

LAND-ROVER
Fabricado pela
THE ROVER COMPANY LTD.
Birmingham Inglaterra

PERFEITA MOBILIDADE EM TERRENOS DIFICEIS PELA TRAÇAO NAS 4 RODAS

Um veículo indispensavel ao agricultor na batalha da produção

Motor de alta eficiencia desenvolvendo mais de 50 BHP.
Armação de chassis de perfil em forma de caixa, leve e muito rigida.
Chapas de liga de aluminio, de alta resistencia mecanica, não corrosivel.
Roda livre, no eixo dianteiro, funciona como diferencial do auto-travamento
De grande versatilidade e excepcional robustez.
Rapido, seguro e economico em uso urbano.
Trafega com segurança, mesmo nas piores condições do interior, enfrentando os mais primitivos caminhos
Ideal para inspeção e transportes internos nas fazendas, graças á sua facilidade de rodar sôbre terras aradas
Utilissimo como trator leve.
Tomada de força disponivel.
Capacidade de ransporte além de 500 kgs.
Capacidade de reboque até 4 toneladas
Sobe rampas de 30 graus.
Trafega normalmente sobre um lençol dágua de 60 cms de profundidade.
Consumo médio de 8 a 10 litros de gasolina por 100 kms.
Circuito de ignição especialmente protegido contra a humidade.
Poderosos freios hidraulicos, de ajuste automatico
Acomodações para 3 pessoas na frente e 4 atrás
Circuito de iluminação e arranque, de 12 volts.

Distribuidores no Estado do Rio Grande do Norte

R. Chaves & Cia.

Av. Duque de Caxias, 80 -- Edificio Quinho--End. Teleg. Quinho -- Natal -- Rio G. do Norte

MEDICINA PARA TODOS

Unhas e Cabelos

Alvaro Vieira

Respondemos hoje a uma jovem de 16 anos que se queixa, de ter as unhas e cabelos com pontas quebradas e dedos engilhados.

Parece muito tudo isso para a mesma criatura, tanto mais que ela diz contar apenas 16 primaveras! Em todo caso, garota, isso que você aponta como sendo perturbações que lhe perturbam, existem em medicina e são realmente doenças incomodas, principalmente para as mulheres que se cuidam, se enfeitam. E' claro que unhas quebradiças perto daquelas que são roidas até quase ao sabugo por jovens tambem bonitas, as primeiras são uma beleza perto das ultimas. Mas, um vicio não justificaria nunca a negligencia com uma doença. Falemos da primeira queixa: Você deve ter uma afecção propria do cabelo e que se cura facilmente com o uso de determinados remedios que são associados ás loções ou a agua da colonia. Procure um medico e ele lhe receitará.

O cabelo ou melhor o fio de cabelo, na ponta, não apresenta uma bolinha? Ele quebrara justamente ai aonde o parasita o atacou. Isso é facil de eliminar. Quando ás unhas está nos parecendo ser tambem um parasita desse nosso orgão de defesa. Pelo que vemos, menina, você está muito parasitada quando na sua idade deve ser você a parasita integral de seus pais. Mas, olhe, isso tambem se cura com relativa facilidade, mediante remedios acertados, receitados por um medico.

Você não tem medico ai na sua terra? Se tiver procure-o que você ficará boa.

Ultima queixa: dedos enrugados! Puxa, uma criança com dedos de velha. Cada vez mais nos convencemos de que você precisa urgentemente de uma consulta medica. Sabe-se que um organismo sadio, forte, cheio de vida, se defende de uma infinidade de agressores banais que nos atingem a cada momento. E pelo que vemos você não está muito saudavel, embora apresente umas medidas mais ou menos equilibradas. Geralmente a sifilis produz tambem dessas perturbações dos dedos, na face palmar, bem como condiciona unhas quebradiças. Por isso o medico se torna imprescindivel para orienta-la nessa emergencia em que você se encontra. Perca o amor á algumas dezenas de cruzeiros e ouça a opinião de um facultativo mesmo que você tenha que tomar um trem e viajar um pouco. Você ficará compensada.

CRIME E CASTIGO

Will Quantrill - general de um exercito de assassinos

Oportunidades

CASAS

ALUGA-SE a casa na praia de Areia Preta, de propriedade do des. Floriano Cavalcanti, onde funcionou o Bar Leblon.

Tratar com Madruga na Camara Municipal.

VENDE-SE u'a casa com bastante comodo á rua Trairi 579, bairro de Petropolis. A planta da mesma, preço e mais informações á tratar á rua Chile 79 ou pelo telefone 1296.

Ponto Comercial

— BAR BOLERO —

Vende-se este Bar, instalado na Avenida Rio Branco, 669, em frente ao Cinema Rex. Otimo ponto para qualquer negocio.

Trata-se no mesmo.

DIVERSOS

ATENÇÃO!

Vendem-se 24 vacas, 1 touro, 23 garrotes e novilhetas. Sendo todo gado raciado. Tratar á rua João Pessôa, 174.

A politica do irmão

(Conclusão da 2ª. pag.)

chefe do chamado governo do povo do norte da Coréia, acaba de ser recebido com grandes honras em Moscou. Quando ele regressar á patria, podemos esperar que veremos encenar-se forte pressão contra outro de nosso irmãos menores, o governo do sul da Coreia, onde ainda se encontram tropas americanas de ocupação.

Depois, será o marechal Tito. Naturalmente, como já foi dito em outro escrito, "ele pode ser irmão de Lenine de Mark, mas não é nosso irmão" Entretanto, ele deixou, de certo, de pertencer á feliz familia do Kremlin, e avança lentamente, em nossa direção. Com toda a certeza vai haver uma vigorosa tentativa de parte do Kremlin, para castigar essa deserção e restituir a Iugoslavia á familia dos fieis.

E se esse esforço tiver exito, teremos mais atribulações de Irmão Menor, porque a primeira coisa a acontecer, em seguida, seria uma forte intensificação das guerrilhas na Grecia, que ultimamente têm sido levadas a melhor de nosso lado, porque Tito deixou de auxiliar os guerrilheiros comunistas. Poderiamos ter tambem algumas dificuldades de Irmão Menor na Austria — não que já não tenhamos alguma agora, mas com Tito jogando com os pés por baixo da mesa conosco e com os britanicos a posição sovietica na Austria já nesse momento é um tanto vaga e incolor, precisamente mobilizada.

Resumindo, parece provavel que o Kremlin submeta a prova a nossa resistencia e a solidariedade do pacto do Atlantico em varias partes do mundo, examinando até que ponto poe dar pancada em varios irmãos Menores. Se ganharem algo aqui e ali, criarão coragem e terão novas vantagens. Se forem enfrentados com firmeza, recuarão.

Naturalmente, esse processo é perigoso Poderia chegar a uma etapa realmente seria. Algum Irmão Menor poderia pasar uma rasteira em Tio Zé, quando ele se virasse para correr, e ele poderia achar-se envolvido com o Irmão Maior numa contenda de que não pudesse escapar. Mas quando a gente foi o garoto mais valente da escola por alguns anos e gozou os agradaveis privilegios do poder, não os abandona facilmente. A gente tenta todos os meios antes de recolher-se a uma relativa obscuridade Dessa maneira cai-se, ás vezes, num poço de atribulações.

A Agonia da Asma

Aliviada em Poucos Minutos

Em poucos minutos a nova receita — **Mendaco** — começa a circular no sangue, aliviando os accessos e os ataques da asma ou bronquite. Em pouco tempo é possivel dormir bem, respirando livre e facilmente. **Mendaco** alivia-os, mesmo que o mal seja antigo, porque dissolve e remove o mucus que obstrue as vias respiratórias, minando a sua energia, arruinando sua saúde, fazendo-o sentir-se prematuramente velho. **Mendaco** tem tido tanto êxito que se oferece com a garantia de dar ao paciente respiração livre e facil rapidamente e completo alivio do sofrimento da asma em poucos dias. Peça **Mendaco**, hoje mesmo, em qualquer farmácia. A nossa garantia é a sua maior protecção.

Mendaco *Acaba com a asma.*

Sifilis? Reumatismo?
ELIXIR DE NOGUEIRA

O Jaguar da Coxilha

(Conclusão da 2ª. pag.)

sar até o infinito, dançando com os pares mais inverossimeis? Reserve-se, presidente. O direito de escolher e conservar tambem os seus amigos em São Paulo. Samuel Ribeiro pode não ser do Armando Salles, porem é dos nossos".

— "Está certo — respondeu. Dize ao Sousa Costa que de sumiço ao decreto de demissão do Samuel". E, depois, rindo com a deliciosa solercia, que carrega agil no espirito:

— "O temporal do Armando vem ai. Tu é que tens de aguentá-lo. Direi ao Rao, que foi quem me pediu o decreto, em nome do governador, que foste tu que aqui vieste, para torpedeá-lo. Arruma-te lá com os teus amigos ao Partido Constitucionalista". E como é do seu hzbito, tomou a bacia de Poncio Pilatos, e lavou as mãos.

Mais tarde o "Correio Paulistano" se transformou em seu correligionario, e o P.R.P. se solidarizou com o golpe de 10 de Novembro, num telegrama eloquente da Comissão Executiva. Ao romper Armando Salles com Getulio Vargas (realizou-se o esperado) o porta-voz do presidente em São Paulo, era o "Correio Paulistano". O chifrinho que lhe pastara Samuel Ribeiro fôra de um alcance intraduzivel. Montado em sua nova rotativa, o "Correio" bombardeava incessante, o governador.

O incauto Luiz Carlos Prestes, bem cevado na prisão. Anistiado, aliou-se a Getulio Vargas, que não obtivera que os militares desistissem da reconstitucionalização do pais em plena guerra. Teve o prêso ainda meses o ditador, negociando com a pele do lobo da Steppe. Preferia mil vezes guardá-lo nas grades a soltá-lo. Mas o general Dutra e o brigadeiro Gomes se obstinaram no esquema da eleição presidencial. Então ele pôs na rua o lobo, e foi o que se viu depois.

Seguindo as instruções de Getulio Vargas, que são sempre inteligentes e bem pensadas, e como seu aprendiz dedicado, estamos utilizando o jaguar da coxilha. O que come de preferencia este jaguar? Democratas. E' o seu prato favorito. Tal a carne que mais aprecia o canibal. Não pergunta a Getulio Vargas quando lhe virem os labios sangrentos e nas mãos filets macios, que ele devora com ansia. E' carne de alcatra de João Neves, pernil de Fausto de Freitas Castro, entrecosto de Walter Jobim e sobretudo, mas sobretudo, miolos de Osvaldo Aranha. Vive o monstro em superalimentação permanente, passando pelos beiços ávidos o que nos pastos riograndenses existe de saboroso.

A U.D.N. andava irrespiravel, tangida por alguns bobinhos desfrutaveis de Minas que pensavam poder jogar aqui no Rio com o prestigio e a influencia do Estado mediterraneo, como um bem das seas fantasias literarias. Era preciso abrir os olhos aos de Belo Horizonte, que esses sim é que têm o ascendente sobre o eleitorado do partido. O jeito era ir ao arsenal getuliano e tirar de lá uma das suas armas. Felizmente o governador Walter Jobim e os pessedistas do Rio Grande se incumbiram de 99 por cento da manobra. Foram á furna do jaguar, e de lá começaram a arrastar a fera.

Tudo está juntando na UDN. Já não há mais candidos partidarios nem patetas sem eleitorado em Minas, a dizer tolices, por conta do atoa, no asfalto da Avenida. O jaguar, corredor de democratas, ai vem, trazido de novo pelos gauchos. Os udenistas estão assustados — que era o que se tornava preciso obter.

Informações uteis

(Conclusão da 3ª pag.)

da Silva, nascida a 15 de agosto de 1948, filhos de Antonio Pereira d aSavil tonio Pereira da Silva, e de dona Olivia Maria da Silva;

— Maria de Lourdes Alves do Amaral, nascida a 23 de abril de 1925, filha de Severino Alves do Amaral e de dona Francisca Alves do Amaral;

— Luiz Gonzaga da Silva, nascido a 25 de outubro de 1948, filho de Severino Jorge da Silva e de dona Tereza Vezerra de Lima;

— Expedito Neves dos Santos, nascido a 8 de junho de 1938, Genival Neves dos Santos, nascido a 2 de fevereiro de 1946, filhos de Bernardino Neves dos Santos e de dona Felismina Anita dos Santos;

— Paulo Costa Padilha, nascido a 5 de abril de 1949, filho de Vitor Padilha e de dona Bertilha Cost Padilha;

— Francisco Candido De Lima, nascido a 10 de julho de 1938, filho de Jovina Maria da Conceição.;

— Erivan dos Santos, nascido a 3 de maio de 1935, filhos de Maria Nazaré da Conceição;

— Manoel dos Santos, nascido a 3 de maio de 1947, filho de Maria Nazaré da Conceição;

— Anita Souza de Araujo nascida a 4 de abril de 1949, filha de Edmar Giordano de Araujo e de dona Francisca Sousa de Araujo;

— Vicente Pessoa, nascido a 5 de abril de 1936, filhos de Luiz Izidio Pessoa e de dona Francisca Natalia Pessoa;

— Matia do Céo da Silva, nascida a 20 de janeiro de 1940, filha de Maria Madalena da Silva;

— Manoel Cavalcanti, nascido no dia 13 de abril de 1940, filho de Luiz Cavalcanti e de dona Ana Cabral.

CASAMENTOS

Pretextato José da Cruz, estivador, com 25 anos de idade, natural de Natal, capital deste Estado, filho de Euladio José da Cruz e e dona Maria Dias da Cruz, com Maria de Paula Alves, domestica, natural de Touros, deste Estado, com 22 anos de idade, filha de Francisco Alves os Santosdh Alves de Santana e de dona Luiza Alves de Santana, ambos solteiros, residentes e domiciliados, nesta capital;

— Pedro Pereira De Lima, pedreiro, com 29 anos de idade, natural de Patu', deste Estado, filho de Euclides Pereira de Lima e de dona Felisberta Pereira e Lima, com Enedina Rodrigues da Silva, de prendas domesticas, com 26 anos de idade(natural de Natal, capital deste Estado, filha de Antonio Rodrigues da Silva e de dona Maria Rosa da Silva, ambos solteiros, naturais deste Estado, residentes e domiciliados nesta capital.

A partir de amanhã, no Cine "São Luis"

No fôro

(Conclusão da 6ª Pagina)

merelio Manoel Varela Fernandes, da sentença que o pronunciou como autor da morte do sargento José Berto do e não civil Carlile Evaristo Oliveira.

— Devidamente cumprida, mandou devolver ao juiz de S. José de Mipibu' a precatoria que pedia a citação do Banco do Brasil, na pessoa do seu advogado, Francisco Ivo, e o dr. João Tinoco, para assistirem uma justificação requerida por Oscar Trajano Dantas.

ABSOLVIDO PELO TRIBUNAL DE JUSTIÇA

O Tribunal de Justiça julgou ontem o processo de revisão criminal requerida por Gentil Teixeira de Lima, que fôra condenado a 40 meses de reclusão, por crime de apropriação indébita. O Promotor Publico o denunciara como incurso no art. 168 do Código Penal, pelo fato de haver êle dado a uma terceira pessôa 3 animais, de 16 que lhe haviam sido penhorados.

A defesa, a cargo do advogado Romulo C. Vanderlei, que ocupou a tribuna durante o julgamento, alegou que não houvera apropriação indébita, pois não se caracterizava o dolo, no alegado delito.

O Tribunal, por cinco votos, absolveu o paciente, havendo dois desembargadores que votaram pela redução da pena a um ano de reclusão.

Ontem mesmo, em virtude de oficio do relator Odilon Coelho, ao Chefe de Policia, foi o paciente posto em liberdade.

Cronica social

O PRECEITO DO DIA

NEGOCIO DA CHINA

Uma mesma doença tem caráter violento no homem, — a variola — e evolução sem gravidade na espécie bovina, — a vacina. Providencialmente, se transmitida á espécie humana, a vacina conserva sua benignidade e impede o ataque da variola. Quando nos vacinamos, em troca do insignificante incômodo das vacinas que "pegam", adquirimos o imenso privilegio de não ter a variola ou alastrim.

Vacine-se de sete em sete anos, para certificar-se de que continua imunizado contra a variola e o alastrim. — SNES.

ANIVERSARIOS

HOJE

Senhores

José Claudino de Melo, funcionario da Alfandega de Natal.

— Aguinaldo Barbalho Simonitti, Inspetor Fiscal do Imposto de Consumo, neste Estado.

— Monsenhor Julio Bezerra, vigario de Açu'.

Senhoras

Arlete Pires Ferreira, esposa do sr. Antonio Pires Ferreira, comerciante na Capital da Republica.

— Maria Luiza Moreira de Aguiar, viuva do sr. Manoel Raimundo de Aguiar.

— Ana Helena Pereira, esposa do sr. Francisco Pereira, agricultor no interior do Estado.

Jovens

Jair Alecrim, funcionario da firma Medeiros & Filho, do comercio desta cidade e filho do sr. Eurico Alecrim, funcionario do Departamento Regional dos Correios e Telegrafos.

— Luiz Chagas, filho do sr. Salustiano Chagas.

Senhoritas

Clarice Palma, poetisa conterranea, funcionaria da Shell Mex Company e filha do sr. Francisco Palma, funcionario aposentado do Departamento da Fazenda.

— Iolanda Lopes, filha do sr. Genesio Lopes, oficial reformado da Policia Militar do Estado.

NA IDADE DA PEDRA...

O banho já era uma prática salutar de higiene... Mas as modernas noções de higiene e saude nos ensinam que também o **banho interno** é condição indispensável para o bem estar pessoal. Principalmente quando faz calor! Portanto si V. deseja conhecer um verão melhor, pratique, diariamente, a ducha interna tomando Urodonal. Ao mesmo tempo que proporciona uma agradável sensação de leveza e bem estar, o Urodonal realiza a completa limpeza do organismo, lavando os rins e o fígado, e provocando uma *alta descarga* de ácido úrico.

Tome URODONAL *e viva contente!*

— Emilia Maria do Nascimento, filha do sr. Manoel Olimpio do Nascimento.

— Marinete Figueiredo, aluna da Escola do Serviço Social e irmã do padre José Pereira Neto.

Crianças

Cloris, filha do sr. Clovis Fonseca, funcionario da Aeronautica Civil, e de sua esposa d. Consuelo da Silva Fonseca.

— José Alves, filho do sr. José Alves da Costa e de sua esposa d. Lindalva Alves Torres.

— Cleuder, filho do sr. Valdemar Rocha e de sua esposa d. Digna de Araujo Rocha.

— Maria do Socorro, filha do sr. José Augusto Rocha, comerciante em Macaiba, e de sua esposa d. Maria Xavier Rocha.

— Rossine, filho do sr. José Felix Mesquita, comerciante em Macaiba.

— Miguel, filho do sr. Francisco Pereira da Costa.

— Francisco de Assis, filho do sr. José Felinto de Medeiros, funcionario dos Correios e Telegrafos.

— José William, filho do sr. Euclides Marques de Oliveira, residentes em Campestre.

NOIVADOS

Prometeram-se em casamento no dia 3 do corrente, nesta cidade, o jovem Paulo Soares de Moura, funcionário da Parker de Recife, em Parnamirim, com a gentil srta. Elione Antunes Furtado, filha do sr. Raimundo Furtado, já falecido, e de sua esposa d. Maria Nazaré Antunes Furtado.

Por este motivo, os noivos vêm sendo bastantes cumprimentados pelo seu largo circulos de amigos.

ENTRONIZAÇÃO

Realizou-se ante-ontem ás 14 horas, na residencia do casal Apolonio e Nalva Silva, á rua Auta de Souza 275, a solenidade da Entronização do Sagrado Coração de Jesus.

Por ocasião do ato o revmo. conego José Adelino fez uma alocução, lembrando as graças deste grande e a honrosa hospedagem que deveriam dar ao grande Rei. Por este motivo foi levado á pia batismal, na Igreja Santa Terezinha, o interessante Marcelo, que teve o seu 1º aniversario e filhinho do casal. Serviram de padrinhos o sr. Oscar Araujo e sua esposa d. Margarida Araujo. Seguiu-se a consagração do garoto que teve por padrinho o mesmo sacerdote oficiante.

DIVERSAS

Dr. Etelvino Cunha — De regresso de sua viagem ao Rio de Janeiro, reassumiu o exercicio de sua clinica o dr. Etelvino Cunha, medico especialista em doenças de senhoras.

Deolindo Lima — Transcorreu domingo ultimo, o 5º aniversario do falecimento do sr. Deolindo Lima, nosso confrade de imprensa e cidadão dotado de ótimos predicados que o fizeram sempre estimadissimo de quantos tiveram o prazer da sua convivencia.

Amigos e admiradores, em romaria foram ao Cemiterio do Alecrim em visita ao seu tumulo, numa tocante homenagem discursando o sr. Antonio Dourado Neto, que pronunciou comovedora oração.

A seguir, o sr. João Estevam recitou inspirados versos do poeta Otoniel Menezes, á memória do saudoso confrade.

Agradecendo, o sr. Nestor Lima, irmão de Deolindo Lima, recordou atitudes e ações que todos guardam na lembrança, que eram efetivamente expontaneas e muito atestam a grandeza e a bondade do saudoso morto.

Aureliano Medeiros Neto — Desde sabádo, após uma intervenção cirurgica, que se acha internado no Instituto de Proteção á Infancia, o jovem Aureliano Medeiros Neto, filho do sr. João Batista de Medeiros, proprietario nesta capital e aluno do Colegio Marista.

Foram seus medicos operadores, os drs. Adelmo de Oliveira e José Edmundo Cutrin.

Graças ao bom exito e competencia daqueles facultativos, o paciente vai passando bem.

Clinica de Senhoras
— DO —
Dr. Etelvino Cunha

(ESPECIALISTA)
Curso de aperfeiçoamento no Rio de Janeiro e São Paulo
PARTOS
Doenças de Senhoras
Ondas ultra-curtas, bisturi eletrico, eletrocoagulação etc.
Cancer — Tumores
CONSULTAS:
Das 16 horas em diante exceto aos sabados
CONSULTORIO:
Rua Cel. Bonifacio, 222
Fone: — 1052
RESIDENCIA:
Rua Joaquim Manoel, 591
Petropolis

ChilexBrasil, amanhã á noite, no Pacaembú

REPRESENTANTE — SORTEIOS
EMPREZA COM 15 ANOS, CONCEDE A REPRESENTAÇÃO COM EXCLUSIVIDADE, PARA ESTE ESTADO. CARTAS PARA "CACIQUE" — PORTARIA DESTE JORNAL

Vitorioso o Riachuelo na cidade de Macaiba

O Cruzeiro batido pela contagem de 3x1

Como anunciaramos excursionou ante-ontem a vizinha cidade de Macaiba a delegação do Riachuelo Atletico Clube, que foi acompanhada por numerosa caravana de torcedores.

Naquela cidade, o esquadrão alvi-celeste disputou uma partida amistosa contra o Cruzeiro local, a convite deste.

O encontro decorreu bastante movimentado, terminando com a vitoria do Riachuelo por 3x1.

No primeiro tempo, a contagem foi de 1x0, favoravel aos visitantes, goals de Valdemar.

Na fase complementar os visitantes assinalaram mais dois tentos por intermedio de Valdemar e Biluca e os locais marcaram o seu tento de honra. Houve um penalty contra o Cruzeiro, que Meia Duca cobrou para fora. Na equipe vencedora, Helio e meia Duca destacaram-se na defesa, aparecendo Bulhões como o principal elemento da intermediaria No ataque Valdemar e Biluca foram os melhores.

O quadro do Riachuelo jogou com a seguinte formação: Helio, Meia Duca e Felisberto; Rui, Bulhões e Chagas; Jó, Molico, Valdemar, Driblador e Biluca.

O juiz foi o esportista Buck Jones, da delegação do Riachuelo, que teve boa atuação.

— Na preliminar, disputada pelos quadros de Aspirantes do Cruzeiro e do Riachuelo, os visitantes foram tambem vencedores por 2x1.

Somente o Olaria foi vencedor domingo

Flamengo e America empataram no interior paulista

RIO, 12 (Meridional) — Dos clubes cariocas que ante-ontem jogaram nos Estados, apenas o Olaria conseguiu vencer.

O Flamengo não foi alem de um empate em Tabauté por 2x2, e o America empatou tambem em São João da Boa Vista, com a Esportiva Sãojoanense, por 3x3.

Assim, somente o Olaria foi bem sucedido, pois estreando em Fortaleza, os "bariris" venceram o quadro do Ceará Sporting Clube por 3x1

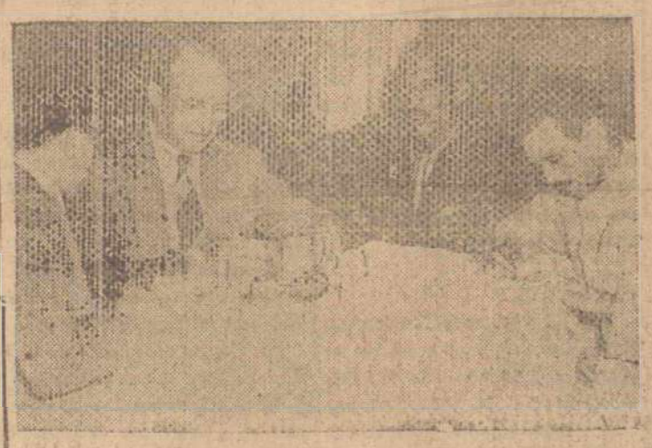

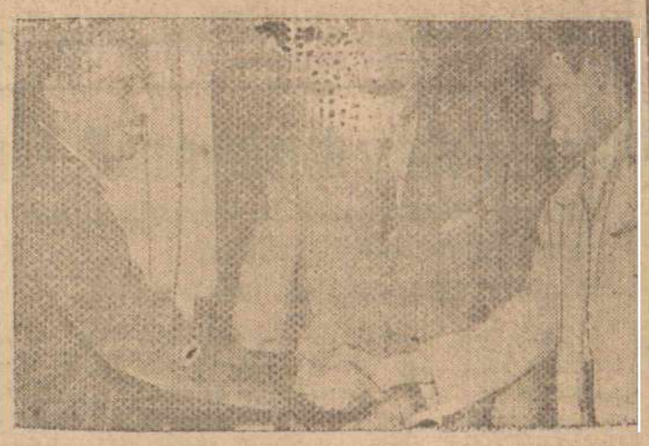

EM S. PAULO JAIR RENOVOU CONTRATO COM O FLAMENGO — Damos acima dois aspectos do ato, em que tomaram parte o sr. Francisco de Abreu, diretor do Flamengo e os jogadores Zizinho e Jair (Fotos da "Agencia Meridional")

USE PASTA DENTIFRÍCIA
FORHAN'S
Não custa mais do que os dentifricios comuns

Heitor no America

Outras transferencias

RIO, 12 (Meridional) — Heitor, ponteiro direito do Canto do Rio, resolveu se transferir para o America, recebendo quarenta mil cruzeiros de luvas por um contrato de dois anos.

Tambem Friaça já se transferiu, oficialmente, para o São Paulo F. C.

E a proposito de transferencias, divulga-se tambem que Ubirajara, do Bangu, vai jogar no Internacional, de Porto Alegre

Completam a rodada UruguaixEquador e PerúxParaguai, no Rio

Os brasileiros com o mesmo quadro de domingo--Outras notas

RIO, 12 (Meridional) — Será cumprida, amanhã á noite, mais uma rodada do campeonato sul-americano de futebol.

Em São Paulo novamente se apresentará ao publico esportivo o selecionado brasileiro, que depois de ter vencido, de maneira arrasadora, aos selecionados do Equador e da Bolivia, terá agora como adversario o quadro representativo do Chile.

A despeito de sua inesperada derrota frente á Bolivia os chilenos surgem como adversarios, embora não venha isto afastar o favoritismo dos nacionais, senhores, sem duvida, de melhor padrão de futebol e de maior classe.

ESTREIA DOS URUGUAIOS

RIO, 12 (Meridional) — A rodada de amanhã, nesta capital do sul-americano, oferece um motivo de grande interesse que é a estreia dos uruguaios que enfrentarão os aquatorianos. Não obstante se apresentar com uma seleção de amadores, a exibição dos orientais está despertando as atenções do nosso mundo esportivo.

O outro encontro complementar da rodada reune as seleções do Paraguai e do Peru'.

O BRASIL COM O MESMO QUADRO

Flavio Costa revelou a reportagem que para o jogo de amanhã com os chilenos o quadro brasileiro será o mesmo que derrotou os bolivianos.

Entretanto, para o match com os colombianos, no proximo domingo o tecnico dará uma oportunodade aos elementos que ainda não atuaram sendo lançados em ação Osvaldo, Santos, Bigode e Orlando.

No encontro de amanhã, o onze do Brasil será portanto o seguinte: Barbosa, Augusto e Mauro; Bauer, Rui e Noronha; Claudio, Zizinho, Ninho, Jair e Simão.

MR. BARRICK NA ARBITRAGEM

RIO, 12 (Meridional) — Já está tambem assentado que o juiz da partida de amanhã no Pacaembu', entre o Brasil e o Chile, será Mr Barrick.

TREINO DOS BRASILEIROS

S. PAULO, 12 (Meridional) — Hoje, os jogadores do scratch brasileiro que não jogaram ontem, se exercitaram no Pacaembu' contra a equipe campeã de amadores. O quadro teve a seguinte constituição: Osvaldo, Santos e Wilson; Eli, Danilo e Bigode; Tesourinha, Ademir, Otavio, Orlando e Canhotinho.

Quanto aos jogadores que estiveram em ação ontem contra os bolivianos, tiveram folga hoje porem já regressaram á concentração para o jogo de quarta-feira.

FLAVIO COSTA PRETENDIA LANÇAR ADEMIR E ORLANDO

S. PAULO, 12 (Meridional) — Flavio Costa revelou aos cronistas que estava no proposito de lançar Ademir e Orlando, não o fazendo porque não só Zizinho e Jair vinham se conduzindo magnificamente. Aliás, com relação a Ademir, o publico, no segundo tempo, chegou a pedir a presença do famoso meia vascaino no gramado. Mas Flavio Costa, mudou de ideia, não fazendo nenhuma modificação no Selecionado.

LEIAM O "Diario de Natal"

ARAME FARPADO
— Vende —
MARTINS & CIA LTDA.
Frei Miguelinho 29
— Fone 1133 —

Em Natal, exposição de livros espiritas

DE 14 A' 18 DO CORRENTE — ADESÃO A' FESTA NACIONAL DO LIVRO ESPIRITA

De 14 a 18 do corrente, dia de aniversario do "Livro dos Espiritas", será realizada, em todo o País, por iniciativa do Conselho Consultivo das Mocidades Espiritas do Brasil, a Festa Nacional do Livro Espirita, constante de palestras, exposições de publicações doutrinarias e distribuição de boletins.

Em Natal, a União da Mocidade Espirita Norte-Riograndense, aderindo ao movimento, fará realizar um programa de discursos nos Centros Espiritas da capital, bem como distribuição de boletins e publicações espiritas em geral, alem da EXPOSIÇÃO DE LIVROS ESPIRITAS, que funcionará nesta cidade, de 14 a 18 do corrente

A EXPOSIÇÃO DE LIVROS

A EXPOSIÇÃO DE LIVROS ESPIRITAS funcionará durante os dias citados, no horario de 9 ás 21 horas, em salão ao lado da Sorveteria Cruzeiro, na Rua Princeza Isabel, em esquina com a Rua João Pessôa.

Constará de livros, revistas e jornais espiritas editados no Brasil e no Estrangeiro, sendo franca a entrada.

A abertura da Exposição terá lugar quinta-feira, ás 15 horas, com solenidade.

Convite ao publico em geral.

a) A Comissão Promotora.

DIARIO DE NATAL

NATAL — Terça-feira, 12 de Abril de 1949

Na Camara Municipal

Aprovado um voto de desagravo ao vereador João Francisco da Mota

Os trabalhos de ontem, da Camara Municipal, estiveram bastante movimentados devido as discussões em torno da Indicação do vereador Antonio Felix, solicitando um voto de congratulações pela construção do cinema Rio Grande. Após a defesa do autor, ocupou a tribuna o vereador Severino Galvão, que disse continuava apoiando a tese de autoria de João Francisco da Mota, acrescentando que foi uma iniciativa das mais infelizes da carta dirigida por um dos proprietarios da empreza Rio Grande ao vereador Sandoval Vanderlei. Em seguida fez grandes elogios a ação do vereador João Mota, acrescentando que não concordava com o termo "forasteiro" empregado a seu colega da Camara. Finalizando disse que votava com restrição, pois reconhecia o embelezamento trazido a cidade, fazendo outras varias considerações sobre o assunto e formulando defesa ao vereador Mota. O orador seguinte foi o vereador Martinho Machado o qual disse achava uma misquinheza de expressão a carta enviada ao sr. Sandoval Vanderlei e publicada domingo neste vespertino, passando a formular elogios á honradez e interesse nos negocios ligados aos interesses do nosso Estado, mesmo ligados a sua firma, unica industria instalada em nosso Estado. Concedida a palavra ao vereador João Mota que iniciou dizendo levantara uma tese, pois não se dirigira pessoalmente a nenhum dos proprietarios e como vereador lhe assistia o direito de formular defesas, expressando a sua opinião da maneira que acreditasse mais acertada. Disse, ainda, que acreditava tivesse o sr. Rui Paiva outra ideia de sua opinião, caso tivesse assistido os trabalhos da Camara, pois não procurara entrar em comentarios a pessoa de nenhum dos proprietarios. Acescentou que não desejava fazer maiores comentarios acerca da carta, lamentando que tivesse a sua tese sido tão mal interpretada. Finalizando disse lamentar tenha o sr. Ruy Paiva, pessoa a quem muito presa, ter levado a sua tese a um caso pessoal, pois não pretendera orientar os dirigentes daquela casa de diversões e apenas tinha dado a sua opinião pessoal, assitindo-lhe o direito de concordar ou discordar de qualquer indicação que os seus colegas apresentem na Camara uma das vozes mais sennovamente a tribuna e disse que os insultos do sr. Ruy Paiva atingia a todos os vereadores e não, apenas, ao vereador João Mota, pois, "es se representante do povo era uma das vezes mais sensatas que se levantavam na Camara", solicitando de seus colegas, como desagravo, a regeição da moção. Manoel Rodrigues ocupou a tribuna dizendo ter estranhado os termos da carta, pois o assunto discutido não merecia tais comentarios e acrescentando que, embora tivesse feito declaração de votos, que agora não poderia mais votar em favor da moção-Antonio Felix como represalia, aos termos insultuosos da carta. Antonio Felix fez longas considerações sobre os motivos que o levou a apresentar aquela moção, pedindo desculpas aos colegas da bancada do PSD em não retirar e lamentando o insidente havido entre o vereador João Mota e o sr. Ruy Paiva, com a publicação da carta, sendo aparteado por Severino Galvão que reputa de "uma carta insultuosa", acrescentando que apoiaria a moção, porem lançava o seu voto de protesto, como desagravo, contra a carta que atacava um representante do povo, seu colega de trabalhos. Luiz Soares disse que o seu voto era de protesto contra os termos da carta, não negando, no entanto ,o seu voto a moção.

Posta a Indicação de Antonio Felix em votação foi a mesma aprovada contra os votos dos srs. Martinho Machado, Manoel Rodrigues e João Mota, sendo em seguida aprovado, por unanimidade um voto de desagravo ao vereador João Francisco da Mota.

— Foram aprovados na Ordem do Dia, quatro Requerimentos de autoria do vereador Olavo Galvão solicitando a perfuração de um poço tubular na vila de Parnamirim e outros varios pedidos de informação ao chefe do Executivo Municipal.

— Falaram na Hora do Expediente o vereador Severino Galvão, reportando-se a uma reportagem publicada domingo neste vespertino, sobre as realizações do Prefeito Dix-sept Rosado Maia, solicitando uma moção de solidariedade aquele prefeito, o que foi aceito por unanimidade.

As Eleições Municipais No Seridó

Da Coligação, quatro dos cinco prefeitos eleitos--O PSD conseguiu uma prefeitura--Trinta e oito vereadores coligados e vinte pessedistas--Acordos em Acari, Currais Novos e Jucurutú

O Seridó compreende oito municipios: — Acari, Caicó, Currais Novos, Florania, Jardim do Seridó, Jucurutu', Parelhas e Serra Negra. Em três deles: — Acari, Currais Novos e Jucurutu' — houve acordo entre o PSD e a Coligação. Serão objeto desta reportagem apenas os cinco que disputaram os entreveros da campanha eleitoral e lutaram pelo vitoria, embora nem sempre ela chegasse.

A zona seridoense abrange um total de 9.522 quilometros quadrados, na qual vive uma população de 125.802 habitantes. Destes são alistados eleitores 27.504 e votaram nas eleições de 21 de março,... 17.329.

O total de votos obtido pela Coligação para os seus candidatos ás cinco prefeituras ascende a 7.444, conseguindo eleger 4 prefeitos. O PSD teve 2.702 votos menos que os coligados pois obteve 4.742 safragios. Elegeu apenas o prefeito de Florania.

Na legenda para vereadores o total da Coligação foi de ... 7.274 votos, elegendo 38 vereadores. O PSD perdeu na legenda por 2.406 votos. Elegeu 20 veeradores com os... 4.868 votos obtidos.

Com os resultados das eleições municipais da zona seridoense a Coligação domina politicamente 5.111 km2 onde vive uma população de 64.784 pessoas. O PSD domina 705 km2 com 12.692 habitantes.

CAICO'

Caicó é o maior e mais populoso municipio da zona do Seridó. Mede 2.059 quilometros quadrados e tem uma população de 25.233 pessoas. Alistados ha 7.249 eleitores, mas, votaram nas eleições municipais: — 4.977.

A Coligação elegeu o prefeito que obteve 2.899 votos, contra 1.960 do PSD. Maioria: — 939 votos.

Para a Camara Municipal a Coligação obteve na legenda 2.787 votos e o PSD 2.057. Com uma maioria de 730 votos os coligados elegeram 9 vereadores e o PSD 5.

FLORANIA

Em Florania o PSD venceu. Para prefeito com uma maioria de 141 votos e para a Camara Municipal por 90 votos.

A candidatura pessedista recebeu 748 safragios enquanto o da Coligação recebeu 607. Na Camara Municipal o PSD fez 6 vereadores com 713 votos e a Coligação 4 com 623 votos.

Florania abrange 705 quilometros quadrados onde vive uma população de 12.692 habitantes. Tem 1.877 eleitores inscritos e votaram 1.379.

JARDIM DO SERIDO'

Jardim do Seridó tem 1.001 km2. Uma população de 14.803 habitantes. Dos seus 3.866 eleitores inscritos votaram... 2.969 nas eleições municipais.

A Prefeitura foi conquistada por uma maioria de 1.019 votos. Na Camara Municipal a maioria foi de 989 votos.

O candidato coligado obteve 1.970 votos e o pessedista 951. A Coligação com 1.946 votos elegeu 9 vereadores. O PSD com 977 elegeu 3.

PARELHAS

Venceu ainda a Coligação tanto para a Prefeitura como para a Camara Municipal, em Parelhas. Fez 8 vereadores e o PSD 4. Os coligados obtiveram 1.232 votos e o PSD 819 na legenda partidaria. Maioria pró-coligados: 413 sufragios.

Para a Prefeitura obteve a coligação 1.249 votos e o candidato pessedista 807, maioria de 442 votos.

Parelhas tem 924 km2. População: — 14.117. Alistados: — 3.144. Votantes nas eleições municipais: — 2.382.

SERRA NEGRA

Serra Negra tem 1.127 km2. Tem 10.631 habitantes dos quais 1.823 são eleitores, mas, votaram nas eleições municipais 1.226.

O candidato coligado, eleito, obteve 719 votos e o do PSD 276, maioria de 443 votos.

Na Camara Municipal a Coligação tem 8 vereadores e o PSD 2. Obtiveram respectivamente, a seguinte votação, as legendas partidarias: — 686 e 302. Maioria coligada de 384 votos.

Será inaugurado no dia 16 o "Teatro do Bairro"

Vem despertando interesse em nossos meios artisticos a inauguração, no proximo sabado, dia 16 do corrente, do Teatro do Bairro", cujas solenidades serão transmitidas pela Radio Poti.

Com a festa do proximo dia 16 com inicio marcado para ás 20 horas, será inaugurado oficialmente o novo nucleo de amadores conterraneos, que farão, ainda este mês a apresentação de uma nova comedia de autoria de Meira Pires, intitulada "As mulheres me pertencem...", de três atos e com humorismo dos mais sadio.

São convidados especiais para assistir ás solenidades, alem do Governador do Estado e Prefeito da cidade, representantes da imprensa e do radio.

Por esta ocasião falarão os srs. Camara Cascudo, Vicente de Souza, presidente do Alecrim Clube, onde se verificará as solenidades, comerciante Leonel Leite, vereador Sandoval Vanderlei e Meira Pires, apresentando ás autoridades e á imprensa o programa de realizações de "Teatro do Bairro"

Reuniu-se a Comissão de Estatutos da ANI

Com a presença dos srs. Oto Guerra, Edilson Varela e Djalma Maranhão, esteve reunida ontem á noite na séde da Cruz Vermelha, a comissão designada pela diretoria da Associação Norte-Riograndense de Imprensa para a revisão dos atuais estatutos da Sociedade. A comissão que iniciou os trabalhos ás 20 horas, trabalhou durante cinco horas seguidas, terminando o ante-projeto a ser apresentado á próxima assembléia geral.

Vida Maçonica

A semena que passou foi de intensa atividade para a vida maçonica de Natal. As 3 Lojas desta capital realizaram as suas eleições para o proximo ano administrativo, sendo vitoriosos todos os seus quadros.

Na terça-feira, 5 do corrente, teve lugar a eleição da nova diretoria da "Evolução 2ª", sendo reeleito o seu atual Veneravel sr. João Dias de Oliveira, eleitos os 1º e 2º Vigilantes Argemiro Jacob de Medeiros e José Fernandes Sobinho, e reeleitos o Orador e o Secretario professor Clementino Camara e Francisco Pinheiro Borges, sendo eleitos todos componentes da chapa.

No dia 6, quarta-feira, realizou-se a eleição da "Vinte e Um de Março", sendo tambem reeleito o seu Veneravel Mario Vilar de Melo, assim como os 1º e 2º Vigilantes José Moux Junior e Assad M. Salha, e o Tesoureiro Pedro Francisco Duarte e o Secretario Alcides Araujo e eleitos o Orador dr. Cleodon Tavares do Nascimento e os demais que compunham a mesma chapa.

A "Filhos da Fé" efetuou tambem a sua eleição no dia 7, quinta-feira, sendo vitoriosa a chapa encabecada pelo atual Veneravel sr. Hegesippo Reis de Oliveira.

Em todas as Lojas houve grande comparecimento de maçons.

Movimento do Fôro

O juiz Arnaldo Neto, acumulando feitos das quatro varas de Direito da capital, proferiu os seguintes despachos:

INVENTARIOS

Mandou abrir vista ás partes, para falarem sobre o calculo procedido no inventario de Augusto Gomes, recolhendo-se em seguida o imposto de transmissão causa mortis, na importancia de 8.571 crs.

— No inventario de Manoel Gregorio da Silva Ramalho, exarou identico despacho, montando o imposto a 2.400 crs.

— No inventario de Francisco Veras Bezerra, mandou intimar o Promotor Publico, o Procurador da Fazenda e o advogado José Emerenciano — curador de moneres, para falarem sobre a discrição e valor dos bens.

— A requerimento de Maxima Peregrino da Rocha Fagundes, nomeou-a inventariante dos bens deixados por seu marido, Braz Apolonio da Rocha.

— Mandou intimar Francisco Eugenio da Rocha, inventariante do espolio de Celina Rocha, para no praso de 10 dias, pagar as custas do processo, sob pena de ser levado a hasta publica o imovel do arrolamento, conforme requereu o advogado da Fazenda.

DEVOLUÇÃO DE MERCADORIA

A requerimento da Sanbra, pelo advogado Paulo de Viveiros, mandou intimar o concordatario Altino Guedes de Figueiredo e o comissario da concordata, para dizerem sobre o pedido de devolução de 20 caixas contendo 500 enxadas, nos termos do art. 78, § 2º da Lei de Falencias.

FORMAÇÃO DE CULPAS

Presidiu audiencia de formação de culpa de José Tomaz do Nascimento, denunciado pelo promotor Boanerges Soares, por ter em setembro do ano passado, no Alecrim, ferido a Emidio da Silva. Depuseram duas testemunhas, comparecendo o advogado Vicente de Souza.

EMBARGOS REGEITADOS

Regeitou os embargos opostos por José Elvidio de Oliveira, pelo advogado Claudionor de Andrade, á arrematação dos bens constantes do concurso de credores requerido pelo executado.

PODE VERIFICAR PRAÇA

Concedeu autorização a Djalma Barros da Costa, de 16 anos para verificar praça no Corpo do Pessoal Subalterno da Armada.

APREENSÃO DE MENOR

Designou o dia 22, ás 14 horas, para serem ouvidas as testemunhas Valter Vanderlei e José Pedro do Monte, acerca da apreensão de um menor, requerida por Gilda Camara da Rocha.

HABEAS-CORPUS

Sobre um pedido de habeas corpus, requerido pelo advogado Vicente de Souza, a favor de Guilherme da Siqueira Cavalcanti, mandou pedir informações ao Delegado da Ordem Social.

VÃO SER REINTEGRADOS

Julgou procedente a ação proposta por Eugenio Dantas, Leonel Bonifacio, Olegario de Oliveira, Carlos Fagundes do Espirito Santo, Enéas Ferreira, Francisco Lourenço Rodrigues, José Eufrasio e Manoel Gama Garcia, contra a União Federal. Os autores eram funcionarios extranumerarios da Estrada de Ferro e foram demitidos pela Caixa de Pensões do Serviço Publico. Foi advogado dos autores o dr. Raimundo Nonato.

PRECATORIAS

Dando cumprimento a precatoria do juiz de Açu', substituto do de Angicos, mandou citar e requisitar Francisco Alves Sales, guarda do Serviço de Febre Amarela, para no dia 18 do corrente, ser interrogado em Angicos, por crime de desacato ao juiz de Angicos.

— Em cumprimento a precatoria do juiz de Mossoró, mandou intimar o sargento do

(Continua na 4ª pagina)

PREÇO DO DIA
CR.$ 0,80

A CIDADE

As chuvas chegaram e com elas o mesmo espetaculo de sempre: ruas completamente inundadas, imprestaveis até mesmo para o transito de veiculos; calçadas enlameadas totalmente pelo ajuntamento das aguas e da areia descida dos morros; pedestres completamente ilhados tal o volume dágua que se acumula principalmente nas ruas do bairro da Ribeira...

Esse é um problema velho que anualmente se renova á época das chuvas. Até hoje nenhuma providencia foi nem ao menos estudada para pôr côbro a esse estado de coisas. Ainda temos sorte por não serem as chuvas demasiadamente prolongadas pois si isso ocorresse, durante dias e dias, vários pontos da cidade ficariam completamente isolados.

E já que se está falando em problema da cidade, há vários aspectos de nossas ruas, principalmente do bairro da Ribeira que mereceriam uma melhor atenção por parte da Prefeitura. Queremos referir-nos, principalmente, ás calçadas de várias ruas, dentre as quais é justo incluir a Av. Tavares de Lira. Porque, por exemplo, várias calçadas dessa artéria permanecem cheias de buracos, tijolos quebrados e em estado lastimavel? Não será que competia a Prefeitura obrigar esses proprietários a consertar suas calçadas e colocar mosaicos, já que em outros pontos da cidade não se verifica tal irregularidade?

A abertura da Av. Tavares de Lira vai naturalmente transformar-se num imenso lago, fóco de mosquitos e imundicies. Chegamos a admitir até que foi numa má hora, a lembrança do Prefeito de abertura da nova artéria. Porque a ficaram os serviços no pé em que estão, melhor seria que não tivessem sido começados.

Enfim... — Y.

Grande show domingo no S. Luis

Estreia sensacional de Carmen Costa a grande sambista brasileira

Grande espetaculo de palco e tela

A Radio Poti acaba de contratar para uma curta temporada em Natal a famosa sambista brasileira Carmen Costa nome aureolado por grande numero de sucessos da musica popular e criadora inimitavel de varios numeros de exito dentre os quais Chamego, Ciume, além de muitos outros.

Carmen Costa estreará no proximo domingo no cine-teatro S. Luis num grande espetaculo de tela e palco com inicio marcado para ás 20 horas

Artista que agrada ao publico mais exigente, Carmen Costa repetirá aqui naturalmente o exito já conquistado em todos os centros do pais e até mesmo nos Estados Unidos de onde regressou recentemente após vitoriosa excursão. Artista de grandes meritos, a estreia de Carmen Costa está sendo, porisso mesmo, aguardada com grande ansiedade pelo publico natalense habituado a presenciar no Cine-teatro S. Luis os melhores shows até hoje apresentados em Natal.

Na tela, complementando esse grande espetaculo será apresentado o grandioso filme em tecnicolor da RKO-Radio, Sua Alteza a Secretaria, com o desempenho de Dick Haymes e Betty Grable.

Estamos assim em vesperas de mais um grande espetaculo de radio palco apresentado com o mesmo gosto com que são oferecidos os programas feitos pelo cine-S. Luis em colaboração com a Radio Poti.

Os ingressos para esse grande espetaculo serão vendidos ao preço de Cr$ 10.00, diretamente, na bilheteria do cinema.

Fundada a Associação dos Farmaceuticos

Foi fundada nesta capital, sabado ultimo, a Associação dos Farmaceuticos do Rio Grande do Norte ,orgão que tem como objetivo congraçar os profissionais de farmacia deste Estado.

A reunião de fundação teve lugar na tarde daquele dia na sede do Conjunto Teatral Potiguar com a presença de elevado numero de farmaceuticos ,ficando deliberado a eleição de uma junta dirigente para confecção dos estatutos, tendo sido tambem marcada para o dia 24 a sessão de eleição da primeira diretoria da Associação de Farmaceuticos do Estado.

O diretorio provisorio é Composto dos farmaceuticos Omar Lopes Cardoso, Jaime Vanderley e José Pedro Bezerra.

A proposito recebemos comunicação.

Festa sabado na boite do America F. Clube

Grande show com a participação de Carmen Costa

No próximo sábado de aleluia, realisará o America Futebol Clube mais uma grande festa em sua já tradicional "boite". Trata-se da famosa festa de Mi-careme, para a qual o clube está organisando magnifico programa com a inclusão de um show a cargo de grandes artistas do rádio brasileiro. Dentre as atrações já programadas inclue-se a famosa Carmen Costa, criadora de grandes sucessos brasileiros e interprete fidelissima de nossa musica popular. Tendo realisado recentemente vitoriosa excursão pelos Estados Unidos, Carmen Costa, a popular criadora de "Chamego", interpretará para os frequentadores da "boite" novos e sensacionais numeros de seu inesgotavel repertorio. A festa de sábado, que inclue as atrações tradicionais da mi-careme, inclusive confeti, serpentina e lança-perfume está despertando grande interesse em todos os circulos sociais da cidade. Os associados terão direito a ingresso com o recibo nº 4, correspondente ao mês de abril e o traje será o de passeio ou fantasia. A festa contará com a presença do America Serenaders e seu crooner. As mesas poderão ser reservadas na Confeitaria Helvética.

DR. JACOB VOLFSON

(Curso de Aperfeiçoamento na Argentina)

OLHOS, OUVIDOS, NARIZ E GARGANTA

OPERAÇÕES E TRATAMENTOS

Consultorio: Praça João Maria, n.º 64 — fone: 1071

Consultas: — Das 15 ás 17 horas

LICOR DE CACAU XAVIER

o lembrançeiro gostoso que as crianças tomam com prazer!

USADO COM SUCESSO HA MAIS DE 60 ANOS!

Grandiosas homenagens ao pres. Dutra nos EE.UU.

De pé a candidatura Canrobert Pereira

DIARIO DE NATAL

ORGÃO DOS "DIARIOS ASSOCIADOS"
Fundado em 18 de Setembro de 1939

ANO X — NATAL — Quarta-feira, 13 de Abril de 1949 — Nº 1.845

Gratidão dos norte-americanos pela acolhida ao pres. Truman quando de sua visita ao Brasil

WASHINGTON, 13 (UP) — Um comité de cidadãos do distrito de Columbia foi autorizado a organizar as cerimonias de boas vindas ao presidente do Brasil, general Eurico Dutra, que chegará a esta capital em visita oficial, a 18 de maio. Foi nomeado presidente do referido comité, o sr. Edgard Morris, importante lider cívico e destacado comerciante em Washington.

Falando á reportagem, o sr. Morris declarou: "Projetamos grandes manifestações ao presidente Dutra, como gratidão pela generosa acolhida que êle e o povo brasileiro deram ao presidente Truman, quando êste visitou o Brasil, em setembro de 1947. Essa recepção será destinada também a reforçar os laços de amisade que sempre existiram entre o Brasil e os Estados Unidos".

A' reunião em que se decidiu formar o comité de recepção ao presidente Dutra, compareceram representantes da Casa Branca, do Departamento de Estado, da União Panamericana, Universidades, sociedades comerciais e civicas, a imprensa, o rádio e muitas outras organizações, o que demonstra o alto aprêço em que o Brasil é tido nos Estados Unidos.

Será novamente preso o estoniano acusado de espionagem

A policia do Rio de Janeiro confirmou a sua qualidade de comunista militante

BELEM, 13 (Meridional) — O estoniano Janis Draveniks, que foi há tempos preso pelas autoridades da Delegacia de Ordem Politica e Social desta capital, sob suspeita de espionagem, volta agora ao cartaz.

A policia local, ao proceder á prisão do mesmo, vasculhou sua propriedade, encontrando grande quantidade de matéria publicitária comunista, como livros, correspondencia, panflêtos e boletins, além de um barco em construção, bem aparelhado, no qual, segundo declarações suas, viajaria para a Europa, atravessando sozinho o atlantico.

Janis, ao ser preso, negou peremptoriamente sua filiação ao partido comunista, dizendo que não passava de um simples simpatisante do mesmo. Por estas razões e nada apurando contra a sua pessoa, resolveu a policia pô-lo em liberdade. Entretanto, como declarasse ele que trabalhara em fabricas paulistas e viajara pelo Brasil, resolveu a Delegacia de Ordem Politica e Social telegrafar a diversos Estados do Brasil, pedindo informações.

Agora, vem de receber o diretor da Divisão de Ordem Politica e Social um telegrama da policia do Rio de Janeiro que afirma ser Janis militante comunista, estando ligado á coluna "Salvador Cruz", instalada nas usinas Santa Luzia.

Falando á nossa reportagem, o delegado da Ordem Politica e Social declarou que Janis será novamente preso para uma investigação mais acurada sobre suas atividades.

Numero avulso
Cr$ 0,80

O Senador Getulio Vargas envia emissarios a São Paulo

Movimento dirigido astuciosamente em oposição aos planos de Dutra para evitar a pluralidade de candidatos á sucessão presidencial

S. PAULO, 13 (Meridional) — Conquanto seja mantido sigilo em torno da verdadeira missão do deputado gaucho João Goulart, pessoa da confiança do sr. Getulio Vargas, ora em visita a esta capital, logramos alguns informes em torno das atividades do mensageiro do ex-ditador.

Sabe-se que o sr. João Goulart já estivera aqui mais ou menos ha 15 dias atraz. Hoje, o objeto de sua viagem, segundo informações de pessoas ligadas ao PTB, não é outro senão o mesmo que o trouxe á terra bandeirante, anteriormente.

Trata-se de um movimento dirigido astuciosamente pelo senador gaucho, em coordenação com as chamadas forças populares, em oposição ao movimento iniciado pelo gal. Dutra visando alijar do campo da luta da presidencia, a pluralidade de candidatos das forças conservadoras, para não enfraquecê-las pela dissenção. Os entendimentos se processam a longa distancia, por intermédio de emissários, sem que o sr. Getulio Vargas se exponha a peito aberto, podendo assim auscultar em silêncio, as acomodações politicas das várias correntes, sobre a possibilidade de lançamento de sua candidatura.

Aliás nosso informante atribuiu a insistencia do gal. Gois Monteiro, no nome do sr. Getulio Vargas, em suas entrevistas, ao conhecimento que já possue dessas conversações, que se estariam processando sutilmente. Contudo, damos essa noticia ainda cercados da devida reserva, pois todos os membros do PTB com os quais mantivemos contacto, evitaram sistematicamente qualquer esclarecimento sobre o assunto.

DUTRA E O REPORTER — Nenhum reporter até agora havia conseguido penetrar na vida intima do presidente Eurico Dutra. Realizando uma das mais notaveis reportagens dos ultimos tempos, Jean Manzon, o mago da objetiva, revela através de belos instantaneos, no ultimo numero da revista "O Cruzeiro", flagrantes da vida familiar do primeiro magistrado. Na foto acima, o presidente da Republica mostra a Jean Manzon algumas das inumeras cartas que recebe diariamente de todos os recantos do país — (Serviço da "Meridional" para o DIARIO DE NATAL)

Ouçam ZYB-5
Radio Poti

LEIAM O
"Diario de Natal"

As possibilidades do apoio udenista ao ministro da guerra

S. PAULO, 13 (Meridional) — Disse-nos um procer udenista que a candidatura do gal. Canrobert Pereira, apesar das aparencias, continua de pé nos entendimentos que se fazem nos bastidores. Acrescentou que o nome do atual ministro da Guerra reune muito mais possibilidades de vir contar com o apoio da UDN, do que o sr. Nereu Ramos.

ADEMAR E A CANDIDATURA OSVALDO ARANHA

RIO, 13 (Meridional) — A proposito da candidatura do sr. Osvaldo Aranha, conta-se na Camara que o sr. Ademar de Barros teria declarado a certa personalidade o seguinte: "Um dia, ponho toda essa gente doida: lanço o nome de Osvaldo Aranha e quero ver quem toma pé nisso".

O sr. Barreto Pinto, por sua vez disse-nos que depois de falar sobre a entrevista do gal. Gois Monteiro, recebeu ordens para não hostilizar o sr. Aranha.

Dificil a unificaçao das forças armadas dos Estados Unidos

Declara no Senado Norte-americano o secretario do Exercito

WASHINGTON, 13 (UP) — Fracassaram os esforços para unificar as forças armadas norte-americanas e a Nação está pior preparada para a guerra do que nunca. Essa afirmativa foi feita no Senado pelo secretario do Exercito, Royall.

Acrescentou que para conseguir a unificação, era necessario dar maior amplitude as atribuições do secretário da Defesa e alem disso, nomear um chefe energico para o estado-maior misto, que assiste ao presidente da Republica, pois um dos motivos da falta de preparação é que nenhum civil pode formar uma opinião entre os chefes de estados-maiores com opiniões contraditorias.

O governador Osvaldo Trigueiro aborda com o reporter os problemas da Paraiba

Serviço d'agua em diversas cidades do interior--Mecanização da lavoura--Politica

Encontra-se nesta capital o sr. Osvaldo Trigueiro, governador do visinho Estado da Paraiba.

Hoje, ao meio dia, a nossa reportagem avistou-se com o ilustre visitante, na Vila Potiguar, aonde está hospedado, como convidado especial do governador José Varela.

Palestrando cordialmente com a reportagem do DIARIO DE NATAL, o sr. Osvaldo Trigueiro, respondendo á nossa primeira pergunta, esclareceu-nos que veio a Natal em visita de cortezia atendendo a um honroso convite que há meses lhe fizera o sr. José Varela. Aproveitou a oportunidade para inspecionar a estrada que o governo da Paraiba está construindo entre a cidade de Mamanguape e a fronteira do Rio Grande do Norte, aonde se ligará com a estrada que o governo do Rio Grande do Norte está construindo de Natal a Nova Cruz.

SITUAÇÃO ECONOMICA E MECANIZAÇÃO DA LAVOURA

Indagamos sobre a situação economica do seu Estado, e s.s. respondeu-nos que considera bôa, o que torna possivel a perfeita normalidade de sua vida financeira. A receita do ano findo elevou-se a cento e vinte milhões de cruzeiros, verificando-se um saldo real de três milhões.

Abordando o problema da mecanização da lavoura, o governador Osvaldo Trigueiro nos informou que realmente a administração paraibana tem o proposito de impulsionar ao maximo a mecanização da lavoura, tanto assim que o auxilio de dez milhões de cruzeiros, que tambem foi concedido a varios outros Estados, será na Paraiba, todo ele destinado á aquisição de maquinas para a lavoura, bem como de pequenos açudes e serviços rodoviarios. Isto nos permitirá, continua s.s. um grande impulso, o que já vinha sendo feito no Estado, ha varios anos.

ABASTECIMENTO DAGUA

A conquista da agua ainda é o problema maximo do nordeste. Construção de açudes, perfuração de poços, irrigação, assim como a planificação de serviços para abastecimento dágua, forçosamente interessa ao administrador da cousa publica no setentrião brasileiro.

O governador da Paraiba aborda com o reporter este palpitante assunto, dizendo que o seu governo está executando um plano de abastecimento dágua em diversas cidades, sob a orientação tecnica do Escritorio Saturnino de Brito. Já foi construido o abastecimento da cidade de Alagôa Grande, que se encontra funcionando. O novo abastecimento dágua de João Pessôa está bem adiantado. Até junho o escritorio Saturnino de Brito deverá ultimar os projetos de Cabedelo, Guarabira, Santa Rita e Sapé, os quais irão ser executados na medida das possibilidades financeiras do Estado.

INVERNO PROMISSOR

Falando sobre o inverno, informou que as noticias de chuvas são as melhores possiveis, tanto no alto sertão, como tambem na zona do Cariri o que constitue prenuncio de inverno regular para todo o Estado.

Consubstanciando o que acabara de informar, o governador nos exibiu um telegrama que momentos antes recebera, informando que as chuvas continuavam a cair com regularidade em todo o Estado.

A POLITICA ESTADUAL E FEDERAL

Sob a sucessão presidencial, é evidente, exclarece sorridente o governador, é que não poderia trazer nenhuma novidade da Paraiba. Apenas manifestamos confiança de que os grandes partidos nacionais, sob a inspiração do presidente da Republica, assegurarão uma sucessão normal e tranquila, concorrendo, assim, para preservar o futuro das instituições e a paz democratica que hoje desfrutamos.

Falando sobre a sucessão estadual, considera prematuro tratar, até porque o encaminhamento do problema está naturalmente ligado ao problema está naturalm ente blema da sucessão nacional. Esquivou-se s.s. habilmente de abordar a crise existente entre as alas do senador José Americo e deputado Argemiro de Figueiredo e que apoiam o seu governo.

MARCHARA' COM A UDN

Em qualquer emergencia explica o governador, marchará com a União Democratica Nacional, partido que o elegeu. Qualquer que seja o rumo que a politica brasileira tomar, seguirá as diretrizes politicas de seu partido.

O GOVERNADOR FALA SOBRE NATAL

Revejo Natal depois de quatro anos e desta vez com oportunidade de uma visita mais demorada. Continuando com a palavra o nosso entrevistado informa que hoje esteve em visita ao Saneamento e ao Hospital dos Psicopatas, em construção, obra que considera um notavel empreendimento. Ainda em companhia do governador José Varela percorreu os pontos mais pitorescos da cidade.

Encerrando as suas declarações esclarece que está encantado com a cidade e com as atenções e gentilezas de que está sendo alvo, por parte do governador José Varela e de seus auxiliares.

Causa estranheza aos capixabas o pedido de transladação dos restos mortais de Anchieta

HA' MAIS DE 300 ANOS FORAM ÊLES REMOVIDOS PARA A BAÍA E DAÍ PARA A EUROPA

VITORIA, 13 (M.) — Jornais da capital paulista publicaram, há dias, uma noticia que causou estranheza nesta cidade. E' que, quando da reunião, em S. Paulo, da Comissão de Festejos Comemorativos do IV Centenário da Paulicéia, deliberaram seus membros propôs ao Governo bandeirante providenciasse, junto ao governador espirito-santense, a trasladação, para aquela capital, dos restos mortais do Padre José de Anchieta.

Duas razões havia para a estranheza: a primeira porque nada justificaria tal pretensão, uma vez que Anchieta viveu a maior parte de sua vida no Espirito Santo, onde fundou, logo após á sua chegada a esta terra, as aldeias de Nossa Senhora da Conceição, hoje cidade de Guarapari, conhecida, aliás, no mundo inteiro pela salubridade de seu clima e beleza de suas esplendidas praias, numa das quais teria o taumaturgo escrito o lendário "Poema á Virgem", e a de Reritiba, hoje Anchieta, sem dúvida muito menos importante que a primeira, mas onde veio a falecer o jesuita.

A outra razão é a que diz respeito a propria trasladação, pois que os restos mortais de Anchieta, que foi realmente sepultado no local onde é hoje a séde do Governo estadual, foram, há mais de 300 anos, trasladados para a capital da Baía, por ordem do Geral da Companhia de Jesus, Padre Cláudio Acquaviva, e de onde, por volta de 1.625, os removeram para logar que não se sabe com exatidão, acreditando uns que para Roma e outros que para Portugal ou ainda Espanha, sendo de acreditar que para este ultimo país, de onde era natural, pois nasceu na ilha de Tenerife.

Exonerado o comandante da Policia Militar de Salvador

SALVADOR, 13 (Meridional) — O governador Otavio Mangabeira assinou um decreto, exonerando a pedido, do cargo de comando da Policia Militar do Estado, o coronel Antenor Consenza e nomeando para substituí-lo o tenente-coronel Almerindo Rhem. A exoneração decorreu de uma divergencia havida entre oficiais, contrarios a uma manifestação que seria prestada ao coronel Antenor, por ocasião do aniversario de sua gestão.

O governador determinou ao secretario da Segurança que punisse os oficiais que confirmassem haver assinado a materia que foi publicada nos jornais, sobre a referida manifestação. O fato suscitou viva sensação nos meios politicos em face do desfecho que teve com a demissão daquele comandante e punição para os oficiais que confirmarem suas assinaturas.

Doação de um Centro de Puericultura para Tremembé

S. PAULO, 13 (M.) — Representa a infancia o alicerce sobre o qual será construido o futuro do país. E' na defesa e preservação da sua saúde que se contraim os esforços de quantos se empenham na cruzada em beneficio dos meninos brasileiros, á cuja frente se encontram personalidades das mais representativas das nossas camadas sociais. A Campanha de Redenção da Criança é uma instituição que, neste sentido, coordena os esforços de todos. Ainda agora, promovendo um movimento em todo Brasil para homenagear a memoria de Monteiro Lobato, o grande amigo das crianças, organizou-se uma comissão para levar avante um movimento ao ilustre patricio. Mas dando ao acontecimento um sentido de comemerencia coletiva, resolveram os dirigentes da Campanha construir centros de puericultura com os fundos obtidos no que vai uma reverencia ao animador da literatura infantil. A essa obra não faltou a cooperação dos nossos homens de negocio, e entre as doações de maior vulto salientamos a do industrial pernambucano Batista da Costa Silva, cujo nome os brasileiros estão acostumados a ver á frente de grandes iniciativas nacionais. A' sua contribuição consistiu num centro de puericultura, a ser brevemente inaugurado na cidade paulista de Tremembé.

Elementos de projeção nos meios administrativos e sociais brasileiros comparecerão á inauguração do centro, que receberá o nome de "Centro de Puericultura Sitio do Picapau Amarelo", em rememoração ao local imaginario em que Monteiro Lobato situou a vida e as aventuras dos seus pitorescos e curiosos personagens.

Desmentido formal do gal. Gilberto Limmon

CIDADE DO MEXICO, 13 (UP) — O secretário da Defesa Nacional, general Gilberto Limmon, desmentiu formalmente que militares mexicanos tivessem tomado parte na revolta da Guatemala. Noticias do país visinho citaram o nome do major mexicano Miguel Sanchez como morto e de vários outros como prisioneiros. Mas o secretário afirma, depois de uma investigação nos arquivos da Defesa Nacional, que nem aquele major, nem os outros individuos citados pertenceram jamais ao exército mexicano.

Truman comemora o 4o. aniversario de seu governo

Esteve no Senado o pres. americano

WASHINGTON, 13 (UP) — O presidente Truman comemorou ontem o quarto aniversario do seu governo, voltando á sua velha cadeira no Senado e prestando uma homenagem a Roosevelt.

Truman sentou-se silenciosamente, enquanto se fazia a chamada dos senadores para verificar se havia numero. Logo em seguida o lider democrata Scott Lucas, pediu a palavra para dizer que o Senado sentia-se muito honrado com a visita do seu velho amigo e antigo colega.

O presidente da sessão convidou o chefe do governo para assumir a direção dos trabalhos. Truman então respondeu: "Quero deixar bem claro que hoje não é dia de festa para mim. E' um dia de tristeza, pois faz 4 anos que Franklin Roosevelt faleceu".

DIARIO DE NATAL
Orgão dos "Diarios Associados"
Propriedade da "Empresa O DIARIO Ltda."
Redação e Oficinas:
Av. Rio Branco, 325
Fundado a 1 de Setembro de 1939
Diretor e Gerente
EDILSON VARELA
ASSINATURAS:
Ano . . . . . Cr.$ 130,00
Semestre . . . . " 70,00
Avulso . . . . . " 0,80
Atrasado . . . . " 1,00
SUCURSAIS:
Serviço de Imprensa Ltda., Rua 7 de Abril, São Paulo
Serviço de Imprensa Ltda., Ed. Odeon (sala 802), Rio de Janeiro

A posição do Exercito

As recentes declarações publicas, por parte de eminentes oficiais-generais, a começar pelo ministro Canrobert de Carvalho, da pasta da Guerra, não deixam duvida de que um só pensamento anima o Exercito, nesta quadra decisiva da vida nacional, quando o país se prepara para a proxima campanha da sucessão presidencial: a legalidade democratica. E a verdade é que as afirmações nesse sentido têm contribuido sensivelmente para o estabelecimento de um ambiente de confiança popular, na convicção de que não apenas teremos eleições livres, mas que a vontade da nação, expressa através dos votos, será respeitada nas suas manifestações.

Quando regressava do exilio, que lhe fôra imposto por ter tomado parte saliente na revolução paulista de 1932, o professor Valdemar Ferreira teve o ensejo, falando aos estudantes da Faculdade de Direito do Recife, de definir, de uma maneira concisa e admiravel, o sentido daquele movimento de rebeldia civica do povo bandeirante: a revolução constitucionalista era, sobretudo, "a espada desembainhada em continencia á lei".

Parece-nos que nenhuma outra legenda conterá melhor, nos seus legitimos limites, a posição exata do Exercito Brasileiro, na atualidade.

Compreenderam os mais lucidos e esclarecidos dos nossos chefes militares que a nação, cansada de quinze anos de ditadura, em que o exercicio do governo era uma espécie de aventura pessoal submissa a vontade do povo á vontade toda-poderosa do ditador, só um rumo deseja para crescer em progresso, solidificar as instituições, estruturar em bases seguras o funcionamento do regime democratico que se respeite e se cumpra o texto constitucional.

Na vida do país, ao longo do itinerario da nossa historia, principalmente desde a Independencia, as forças armadas têm sido o denominador comum do nosso destino politico. Em todas as soluções assim, a que temos chegado, sempre uma coloração da influencia militar tingiu, embora ás vezes de maneira imponderavel, os nossos movimentos, decisões, caminhos, atitudes. Como uma "constante" especifica.

Esse papel historico das nossas forças armadas mais uma vez se verifica.

Como de oportunidades anteriores, folguemos em registrar a nobre e justa posição atual do Exercito, agindo em perfeita consonancia com os ideais coletivos, quanto á preservação da legalidade e a continuação da marcha do país sob principios de democracia e liberdade.

OUÇAM
Diariamente
Z
Y
B
-
3
EMISSORA
ASSOCIADA

IN TOGA CANDIDA

ASSIS CHATEAUBRIAND

CIDADE DO SALVADOR, 29 — (Retardado, pelo telegrafo) — Não haverá conflito na Bahia por motivo da sucessão presidencial. A' primeira vista essa afirmativa lembra um exagero dentro de uma força de expressão Por que será que os bajanos haverão de parecer-se menos com os outros Estados do Brasil? Em todos não se briga? Porque os galos daqui terão de ser capões? Não são os daqui um pelotão de passionarios? Como é que o seu sangue secou, o seu impeto serenou e os seus esporões se poliram até ficarem redondos as unhas?

Foi esta uma vitoria do senhor Mangabeira. E' a Bahia de hoje um seio de Abranhão. Alcançou o governador a categoria de um alto magistrado, pelo consenso da unanimidade dos seus concidadãos, Desde que se sentou na cadeira do Palacio da Aclamação que o governador fez saber aos chefes dos partidos, que o periodo das lutas estereis das facções, estava encerrado. Sob o seu governo o que reclamava em geral era esforço proficuo em favor da administração. Assim vivem os partidos hoje na Bahia, em um regime saudavel de concessões reciprocas e de renuncia do amor proprio. O quadro dos embates apaixonados de interesses e opiniões é coisa do passado. Há homens publicos que gostam de dividir para reinar. Era assim o senhor Getulio Vargas. Com o senhor Mangabeira, ele junta para reinar e para conservar o prestigio o autoridades da sua terra, a qual de nada valia até ontem pelas divisões intestinas, inspiradas pelos motivos frivolos, que a desuniam

E' bastante perpicaz o governador para ver o lado mau, o lado nocivo de uma Bahia cindida. Ele tem obtido o que quer para a Bahia do general Dutra. E por que é que tão facilmente obtem as coisas de que carece a sua provincia, do poder federal? Simplesmente pelo fato de falar ao centro em nome de uma provincia unanime, de 3 1/2 milhões de bajanos, que sem dissenções, o escoram. Fazem os partidos, porque o governador é o primeiro a dar o exemplo, o sacrificio de suas vaidades, do seu amor proprio, para deixa-lo dirigir-se sozinho, ajudado por todos eles, ao governo da União, e alcançar desse, como do Congresso as obras que uma terra da pobreza de recursos desta, tem a justa esperança de aguardar do centro.

Grande parte das inquietações que mordem a consciencia dos brasileiros, por motivo da substituição do presidente Dutra, se sentirão acalmadas conversando com os homens de responsabilidade daqui. Outrora, quando se abria uma crise de sucessão os politicos estaduais tiravam do bolso os punhais dispostos a embebe-lo no peito do governador, caso ele não lhes fizesse concessões absurdas, para que os seus sub-chefes se dispusessem a acompanha-los. Atualmente, os partidos investiram o governador do dever de pensar no problema da substituição do chefe do executivo nacional. Todo mundo fáz força e por melhorar a Bahia. Não há nada de podre neste reino da Dinamarca crioulo Se a ordem e a sobrevivencia da Republica exigirem jejum, os jejuadores se acham em forma.

Eu disse com toda a franqueza ao senhor Mangabeira o que desde o ano findo afirmo ao senhor Milton Campos e ao senhor Valadares. Que nenhum dos dois para ter força, a fim de jogar com autoridade, no taboleiro da sucessão devem ir inteiros para o Rio. Só castrados, somente emasculados de toda a ambição presidencial lhes estarão reservados titulos para agir com a isenção e o desapego, que de ambos os requerem. Um e nem outro não

(Continua na 4ª página)

RETRATO DO BRASIL

Economia popular

Temos em mão, fornecida pelo IBGE, uma série de quadros contendo elementos relativos a crimes contra a economia popular e a saúde publica, no Distrito Federal, crimes esses processados pela Delegacia de Economia Popular, no curso do ano de 1948. Em conjunto, foram constatados 1.972 delitos, dos quais apenas 356 contra a saúde publica. Constaram estes ultimos de alteração de substancia alimenticia ou medicinal — 210, de falsificação de substancia alimenticia ou medicinal — 142, e de infração de medida sanitaria preventiva — 4. No que tange aos crimes contra a economia popular, preponderaram as transgressões de tabelas oficiais de preços, com 1.279 casos.

Cento e vinte e um crimes constaram do não fornecimento de notas de venda; 83, do recebimento de luvas e outras infrações de carater imobiliario, 82, de sonegação de mercadorias; 25, de recusa de fornecimento de água, luz ou gás a prédio locado; 4, da cobrança de juros superiores aos permitidos por lei; 1, da infração na organização de sociedades por ações; e 25, de outras naturezas. Segundo o processo de verificação, observa-se que 1.839 crimes foram determinados em flagrante, e 137 em inquerito.

Dos 1976 crimes registrados na DEP, em 1948, apenas 404 foram inafiançaveis. Dos restantes, 16 exigiram, para a soltura dos contraventores, fianças de 10 mil cruzeiros; 55, de 5 mil cruzeiros; 488, de 3 mil; 883, de 2 mil; 114, de apenas mil cruzeiros; e 6, de 500 cruzeiros. Em relação ao numero de pessoas envolvidas, sabe-se que 1.554 diveram um só contraventor; que 317, dois contraventores; 24 três contraventores; e apenas 2, quatro contraventores. Enquanto isso, em 49 crimes processados, não foi possivel caracterizar a ação de contraventores, como pessoas fisicas.

Rápida contagem vai mostrar que estiveram ás voltas com a DEP, em 1948, 2.328 contraventores. Desses, 2.270 eram do sexo masculino; e 2.074 sabiam ler e escrever. Em vista da preponderancia de portugueses no comercio varegista do Distrito Federal, se encontram eles, em maior numero, envolvidos em crimes contra a economia popular e a saude publica. Em verdade, dos 2.328 contraventores, 1.141 eram de nacionalidade portuguesa, e 1.081 de nacionalidade brasileira. A seguir, vinham os italianos, em numero de 34; os espanhóis, 31; os poloneses, 10; os sirios, 9; os alemães, 4; e cidadãos de outras nacionalidades, 15.

O ULTIMO BOATEIRO

AUSTREGESILO DE ATHAYDE
(Especial para os "D. A.")

Não houve governo republicano no Brasil que transcorresse tão pacificamente quanto o atual.

Um periodo administrativo sem conspiratas, sem estado de sitio, sem medidas de exceção contra as liberdades do povo.

A que devemos semelhante tranquilidade politica tão estranha aos habitos historicos do nosso regime.

E' claro que o devemos á legitimidade dos mandatos, á certeza de que os cidadãos que representam ou governam o país receberam, nas urnas, sem sombra de falsidade, os diplomas de que são usufrutarios.

O ultimo dos grandes boateiros a respeito da segurança das nossas instituições não é de nossa casa. Só um alienigena vivendo muito longe do Brasil poderia escrever os disparatorios e inverdades da cronica do jornalista americano Drew Pearson, na qual esse plumitivo anuncia aos povos que a queda do general Dutra é iminente, que o Exercito conspira e que talvez o presidente da Republica não tenha oportunidade de regressar ao país, na sua proxima visita a Washington.

As conspirações que entretiveram mais de cincoenta anos de Republica não têm mais razão de ser em nossa terra.

Até 1945, não se passou praticamente um dia na vida deste país, sem que em algum canto, alguem cheio de colera, civica, tramasse a derribada do governo.

Era a consequencia direta dos ressentimentos causados pelas fraudes eleitorais.

Hoje sabemos que o voto é soberano e as urnas pronunciam sentenças iniludiveis. Só poderão pensar em golpes de violencia os que não crem no sufragio popular e são inimigos da democracia.

A Força Do Verbo

Coelho de SOUZA

PORTO ALEGRE abril — Apoiado por cento e nove assinaturas, foi apresentado á Camara dos Deputados o projeto da reforma constitucional com que se pretende instituir a republica parlamentarista em nosso país, e no seu encaminhamento, falou de novo, á nação o sr. Raul Pila

Com um interesse ainda desconhecido na vida republicana, volta-se, assim ao exame da restauração do regime parlamentar — relegado, desde 15 de Novembro de 89 á condição de arcaismo, semelhante á corona e no manto de papo de tucano do Imperador Talvez mais que relegado, já que disseca-lo e descompo-lo, segundo o grau de elevação mental do plumitivo era até garantia de carreira pessoal no seio dos inumeros partidos que pululavam no país.

Não é pois um caso de disputas academicas que determina o interesse em torno de um problema considerado até há poucos, congenere da monarquia: bem ao contrario são as decepções publicas colhidas na vigencia do presidencialismo que reabrem o debate em torno de uma questão que parecia morta desde oitenta e nove.

Por isso disse o representante gaucho: "Reconhecendo os signatarios da emenda que o regime falhou, impede-lhes o seu patriotismo de cruzarem os braços. Se o mal está no regime ou se é possivel que o mal esteja no regime, precisa é mudar o regime. Perseverar nele será perseverar no erro.

Esta é a posição pragmatica e positiva tomada por alguns colegas que, do ponto de vista doutrinario, não se pedem considerar integralmente parlamentaristas. Mas substancialmente identica é a posição dos velhos e conhecidos parlamentaristas que subscrevem a emenda. Conhecedores são eles da excelencia teorica do sistema e sabem que ele não poderá deixar de dar agora bons resultados em nosso país, como já os deu outrora em condições talvez menos favoraveis".

Na verdade atentando na nossa historia politica, força é reconhecer que o regime parlamentar foi entre nós um instrumento de verdade democratica, de dignidade publica e de cultura. Sucessão constitucional e pacifica dos partidos e administrações; fiscalização pela opinião e respeito á mesma, fidelidade aos principios e aos compromissos assumidos — essas as caracteristicas da vida publica brasileira no periodo que vai da Maioridade á Republica, perturbado, apenas e de inicio, pelos movimentos paulistas e mineiros e pela Revolução Praieira, que chegaram até ali como os ultimos écos da agitação da Regencia: o repto Mauá, o caso Cotegipe, a ascenção dos liberais pelo Gabinete de setenta e oito, dentre tantos outros exemplos são comprovações dessa verdade.

Ao depois, a vibrante vida parlamentar e a necessidade de enfrentar a qualquer momento as veementes inter

(Continúa na 4ª pagina)

Kelly fez um discurso estudado

A UDN o iguinorava oficialmente--Margem ao candidato militar--O TSE e as vagas comunistas

MURILO MARROQUIM

O discurso do sr. Prado Kelly surpreendeu os meios politicos porque, inesperadamente, a UDN tomou posição; o partido estava de tal modo paralisado, que mais parecia atrelado ao carro do Catete. Era um grupo politico sem rumo, sem coragem de fazer afirmações. O presidente Kelly apontou um pouco desses rumos e, com indisfarçavel orgulho de poder, começou por vetar a candidatura potencial do sr. Neeru Ramos. Com ela, indicou o orador, o acordo interpartidario não se exércerá. As suas ponderações foram medidas e suas afirmativas bem claras. Prova de que o seu discurso não surgiu de um incidente natural do Parlamento. Era um discurso preparado. Desde alguns dias que o sr. Prado Kelly pretendia fazê-lo, estava perfeitamente estudado o que diria — e o disse na primeira oportunidade. Ouvi de alguns udenistas que o sr. Prado Kelly não informou á comissão executiva da UDN sobre o discurso que pronunciaria em sua casa não a consultou. Contudo, as suas declarações possuem invulgar interesse nacional. De um destacado udenista ouvi que o discurso se antecedera ás negociações privadas com os partidos da coligação. Terá sido habil? Dois dias antes de pronunciá-lo, no entanto, o sr. Kelly conferenciou com o sr. Nereu Ramos. Em consequencia, a posição que assumiu, em nome da UDN, adquiriu maior importancia.

***

Um procer do PSD — ligado ao Catete e representante no Senado de um grande Estado — ao a propósito o seguinte comentario: "O discurso do sr. Kelly demonstra que a UDN não aceitará um candidato partidario para o acordo da sucessão. Deixa, no entanto, com a sua tese do candidato extra-partidario, boa margem para a candidatura militar. Afirmou, por exemplo, que as forças armadas são a garantia do regime. Talvez um seu representante seja necessario, num próximo quinquenio, para estabilizar de vez o regime".

***

O que cumpre constatar, afinal, é que o discurso revolucionou os meios politicos. A UDN estava como morta, e repentinamente surgiu, fazendo exigencias. Baseado em cifras, o seu presidente faz um desafio no partido majoritario no parlamento, pondo em duvida sua maioria no seio do atual eleitorado. Ao mesmo tempo, o sr. Prado Kelly apresentou a fórmula — talvez a unica — com capacidade de unir as alas udenistas: concordou com um candidato extra-partido á presidencia da Republica. Não é possivel imaginar que os udenistas, divididos até este momento quanto ás candidaturas eventuais e as fórmulas até então debatidas, reajam á tese do candidato acima do interesse dos agrupamentos eleitorais. O debate que se segue parte da indagação natural: será salutar para a vida dos partidos a união nacional em torno de um candidato, simultaneamente com tantas e inevitaveis dissenções estaduais e municipais? Como convencer o municipio de que é possivel a união nacional, mantendo-se a divergencia local?

***

Será possivel conciliar os dois maiores partidos em torno desse candidato extra-partidario? A coligação existente o demente. De fato, a coligação se processou em torno do Catete, mas conservando as linhas mestras da proporcionalidade. O sr. Prado Kelly rompe com a pratica e exije que os partidos, na condução do problema sucessorio, se tornem apartidarios. Tinhamos razão ao inidcar, recentemente, que a coligação não funcionaria para a sucessão. A UDN já exije uma retificação de conceitos e apenas deixa em suspenso — naturalmente aprovando-o — que o acordo se processe com a participação e mesmo a supervisão do Catete. Resta ver, em consequencia, como reagirá o PSD a tão clara advertencia. Presentemente, o partido oficial não parece disposto a fazer tão grande concessão. Pelo contrario, insiste através de declarações de seus elementos categorisados — exceção recente do sr. Ivo de Aquino — em que o acordo deverá ser obtido com um presidente retirado dos quadros do PSD. Chega o momento, em suma, de o PSD definir-se. Mais uma vez, encontra-se na encruzilhada politica.

***

Contando, de outra parte com as vagas dos comunistas os partidos teem feito novos calculos parlamentares. A lei aprovada e encaminhada ao Tribunal Superior Eleitoral, poderá no entanto sofrer um tremendo revés. Estamos seguramente informados de que o TSE não vai tomar conhecimento da lei que o Congresso aprovou, após tantos entendimentos entre todos os partidos interessados. Aliás, os votos dos juizes, no correr do precesso para a cassação do registro do Partido Comunista, são bastante claros. Segundo essa orientação o TSE não poderá conhecer da lei de aproveitamento das vagas comunistas. Que fará o Congresso? Sem duvida, reestudar o problema pois lhe cumprirá então — com a reserva total do TSE — decidir da questão. Tudo indicará, em suma, que até o fim da atual legislatura as cadeiras dos comunistas continuarão sem ocupantes.

PORTO - AEROPORTO

O PORTO

LOIDE BRASILEIRO — Saiu do Rio dia 11, o paquete Rodrigues Alves, sendo aqui esperado dia 18. Prosseguirá para o norte, até Belem e escala.

— De Belem é esperado em nosso porto, no dia 17 o paquete Pará, prosseguindo para o sul, até Santos e escala.

— Do norte, é esperado aqui na 2ª quinzena deste, o cargueiro Barbacena. Prosseguirá daqui para o sul, até Itajai e escala, recebendo carga.

— Sairão breve de Porto Alegre, em demanda dos portos do norte, até Natal, os cargueiros Rio Tocantins, Bandeirante e Inconfidente, sendo aqui esperados na 2ª quinzena deste. Retornarão ao porto de origem e escala, recebendo carga.

— O cargueiro Rio Doce está sendo esperado aqui dia 13, vindo de Belem e escala. Prosseguirá para o sul, até Porto Alegre e escala, recebendo carga.

— O Rio Oiapoque é aguardado aqui dia 26, procedente do norte. Prosseguirá para o sul, até Porto Alegre e escala, recebendo carga.

— Sairá de Porto Alegre, em demanda dos portos do norte, até Natal, o cargueiro Rio Parnaiba, sendo aqui esperado dia 4 de maio. Retornará daqui ao porto de origem e escala, recebendo carga.

— Saiu de Porto Alegre em demanda dos portos do norte, até Natal, o cargueiro Carioca, sendo aqui esperado dia 23. Retornará daqui ao porto de origem e escala, recebendo carga.

— Está sendo esperado no dia 23 o cargueiro Jangadeiro, procedente de Porto Alegre. Rertornará daqui ao porto de origem.

COMPANHIA COSTEIRA — De Santos é aguardado aqui dia 15, o cargueiro Aragano. Daqui irá a Fortaleza.

— O paquete Itaimbé, vindo de Belem, está sendo esperado aqui dia 21. Prosseguirá para Porto Alegre e escala.

— O paquete Itanagé está sendo esperado aqui hoje, vindo de Porto Alegre e escala. Prosseguirá daqui para o norte, escalando em Fortaleza, São Luiz e Belem. De retorno aqui chegará dia 26, prosseguindo para o sul, escalando em Recife, Maceió, Salvador, Rio, Santos, Rio Grande e Porto Alegre.

— O cargueiro Araribá é esperado aqui dia 23, vindo do Rio e escala. Retornará ao sul, até Porto Alegre e escala, recebendo carga.

— O paquete Itahité é esperado aqui dia 27, vindo de Porto Alegre e escala. Prosseguirá para o norte, escalando em Fortaleza, São Luiz e Belem.

— De Belem, deu entrada ante-ontem, em nosso ancoradouro, o paquete Itapé, comandado pelo capitão Abdon Cavalcanti Lima. Deixou aqui de carga: Tecidos, 20 caixas de algodão hidrofilo, 28 engendrados com fios de algodão, 855 amarrados com taboas e 2 amarrados com cimalhas, e os segunites passageiros:

De Belem: Maria Alice Dantas, Ilton Dantas, Ilka Dantas, Ivo Dantas, Maria das Graças Dantas, Maria Cirila Soares e Alfredo Alves de Lima.

De São Luiz: Agenor Coelho Rodrigues.

De Fortaleza: Vasco Peixoto Mercedes Peixoto, Constantino Peixoto e Ludwig Joaquim Loewenstein. De 3ª classe 2. Conduzia em transito 282 outros. Prosseguiu ontem para o sul, até Porto Alegre e escala, levando, de carga: 1118 fardos de algodão em pluma, 24 fardos de carne de boi, 4 fardos de agave, 13 fardos de peles de cabra, 18 caixas com couros preparados, 1 auto armado, 27 volumes diversos e 5 rolos com tecidos, e os passageiros seguintes:

Para Recife: João Fialho de Araujo, Gustavo Von Sohsten, Elza Von Shosten e 3 menores e Clodil da Veiga. Em 2ª 3 e 3 em 3ª.

Para Maceió: Celuta Chaves Moura.

Para a Bahia: Romulo Sales Gonçalves.

Para o Rio: Cecilia Aranha, Maria Aranha, Maria Lucia Baena, Luiz Tributino, Tributino Dona, Itamar V. Tributino, Epaminondas B. Filho, Antonio A. Gomes, Elza F. Gomes, Adelaide B. da Silva, David de Souza Neto, Juraci C. de Souza, Nilson A. de Araujo, Ana A. de Araujo, Osvaldo G. da Silva e 1 menor, Valdetario Barcelos Melo, José B. dos Santos, Joaquim Barbosa, Olirio Galvão, José Galvão e Noemia N. de Oliveira. Em 2ª 8 e 53 em 3l.

Para Santos: 12 em 3ª classe

MOORE MAC CORMACK — O Mormacreed está sendo esperado aqui dia 20, procedente dos portos do sul. Do nosso porto, rumará para o continente americano, recebendo carga para Nova York e Philadelphia

PROXIMAS SAIDAS DE NOVA YORK:

O Mormactern sairá dia 22 de abril.

— O Mormacdale sairá dia 6 de maio, todos para portos brasileiros.

THE BOOTH LINE — — Para a 1ª quinzena de abril, vindo de Nova York, está sendo esperado em nosso porto o vapor Dunstan.

AGENCIAS DE TRANSPORTES

A Agencia Informadora Potiguar, com escritorios á Rua Ferreira Chaves, nº 74 e Av. Duque de Caxias 182, nesta cidade, mantem Sopas, Caminhões Mistos, ás quintas-feiras e domingos para Mossoró e Fortaleza, ás 6 horas da manhã, e para Campina Grande ás terças e sextas-feiras. Para Recife ás terças-feiras e sabados.

AVIAÇÃO

CRUZEIRO DO SUL — Do Rio para Belem, passou dia 7 o PP-CCY, tendo desembarcado aqui:

Do Rio: Amelia Fernandes Lima, Ida Costa Xavier Fernandes, Gustavo Costa Xavier Fernandes, Anita Torres Duarte e Ruth Bezerra Marinho.

De Recife: Nicanor Costa Junior e Francisco Tavares Bragança. Conduzia em transito 5 passageiros.

Embaracram, para Fortaleza: Maria Consuelo Soares, Severina Abath e Leonor Dantas O'Grady.

— Do PP-CCZ, que transitou no dia 8, do Rio para Belem, desembarcaram aqui:

Do Rio: Kerginaldo Cavalcanti e João Café Filho.

De Recife: Benedita Gonçalves de Amorim e Manoel Americo Vilela. Em transito 5 passageiros.

Embarcaram para Mossoró: João Café Filho, João Flavio de Macedo, Heloisa Leão de Moura, Geraldo Moura Leite, Iridéa Freitas Amorim e Vera Lucia de Freitas Amorim.

Para Fortaleza: Augusta Mario Batista.

Fraquezas em geral?
VINHO CREOSOTADO
(Silveira)

RÁDIO POTÍ S. A.
AVISO AOS ACIONISTAS

A Rádio Potí S. A. avisa aos srs. acionistas que estão á sua disposição na séde desta sociedade á Avenida Dedoro, 245, dos documentos de que trata o artigo 99, do decreto-lei n.º 2.627, de 26 de setembro de 1940.

Natal, 30 de março de 1949.

(a) João de Meiros Calmon
Diretor-presidente

(a) Edilson Cid Varela
Diretor-gerente

MOORE-McCORMACK Lines

"MORMACREED" Esperado do Sul a 20 de abril, receberá cargas para Nova York.
PROXIMAS SAIDAS DE BALTIMORE E NOVA YORK
"MORMACTERN" Sairá de Nova York a 22 de abril
"MORMACDALE" Sairá de Nova York a 6 de maio.

Mais informações com
MOORE-McCORMACK (NAVEGAÇÃO) S. A.
RECIFE - SÃO LUIZ - BAHIA - RIO - SANTOS - BELÉM - SÃO PAULO
NATAL: Rua Frei Miguelinho, 14

RUY MOREIRA PAIVA
FONES 1048 e 1088 — CAIXA POSTAL 98

CINE RIO GRANDE

Avenida Deodoro, 635 — Fone: 1531
— HOJE —
Matinée ás 15,30 — Soirée ás 20 horas

Acordes do Coração
com JOAN CRAWFORD e JOHN GARFIELD
A historia de três amôres que são a gloria e o tormento de três almas...

A partir de amanhã
DEUS ME DEU UM AMIGO
com BING CROSBY, JOAN CAUFIELD e BARRY FITZGERALD
Tocante mensagem de amor e bondade dirigida aos que seguem o preceito:
amai-vos uns aos outros

— Domingo —
FATALIDADE
com Ronald Colman
Com Ronald Colman, premiado pela Academia, vencedor do Oscar pela interpretação de Otelo no mais estranho e mais emocionante drama dos nossos dias.

INQUERITOS

O CRONISTA — Quando o Congresso quer apurar desmandes e violencias dos agentes do Executivo deve pedir informações ao Executivo.

O REPORTER — Não seria melhor o Congresso apurar e dar as informações ao Executivo?

(Charge de Augusto Rodrigues — Distribuida pela AGENCIA MERIDIONAL)

A partir de hoje, no Cine "São Luis"

Leiam "O Cruzeiro"

Informações uteis

FARMACIAS DE PLANTÃO

Farmacia Maia, á praça Sete de Setembro — Cidade Alta.

Farmacia Bom Jesus, á praça Gentil Ferreira — Alecrim.

FILMES DO DIA:

RIO GRANDE — A's 15,30 e 20 horas — "Acordes do Coração", um colossal drama de amor, com Joan Crawford e John Garfield.

Preço: Cr$ 7,20.

REX — A's 15,30 e 19,45 — "Amor de Ternura", uma monumental obra cinematografica da Metro.

Preço: Cr$ 6,00.

S. LUIS—A's 15.30 e 19.45— "Apaixonadamente", uma bonita historia de amor, com Pedro Lopez Lagar e Sully Moreno.

Preço: Cr$ 4,80.

ALECRIM — 15.30 e 19.45 — "Paixão de Cristo", uma monumental obra de fé de alta metragem.

S. PEDRO —15.30 e 19.30 — "Encontre-me em Hollywood", uma gozada comedia, com Red Skelton.

POPULAR — 15.30 e 19.30— "Legião de Herois", um filme colorido, e a 4ª serie de "Flecha Negra".

PAGAMENTO NO TESOURO FEDERAL

O Tesouro Federal pagará até o dia 20, todas as contas de material.

PAGAMENTOS DAGUA

A Repartição de Saneamento de Natal está avisando que terminará no dia 15 as cobranças sem multa, Dagua e Esgotos referentes ao trimestre de janeiro a março do corrente ano.

TELEGRAMAS RETIDOS:

Encontram-se retidos os seguintes telegramas na Diretoria dos Correios e Telegrafos:

Alfredo Bandeira da Costa, Contabil; Fermos; Francisco Bittencourt; Gileno; Hesequio Fernandes, Cel. Bonifacio 168; Julia Revoredo; Jerusalem; Joaquim Costa Atraente; Luiz Barbosa de Melo; Lopinho para João; Maria Nazaré Costa, Pedro Velho; Olindina M. da Conceição; Olavo Rodrigues Pinheiro, Petropolis 443; Valdemar Duarte, 21 de Março 661; Dr. Zulmar Veras, Pensão America.

Por ordem do Cominform

As declarações simultaneas feitas pelos partidos comunistas da Europa e dos Estados Unidos de que não lutarão contra a Russia na hipotese de uma guerra e receberão o Exercito Vermelho, como libertador das suas respectivas patrias, não é um acontecimento casual. Resulta evidentemente de uma ordem do Cominform.

O governo sovietico precisa demonstrar aos paises que estão coordenando a sua ação politica e militar, através do Pacto do Atlantico, que possui dentro de cada um deles elementos poderosos a seu serviço.

E' uma maneira de adverti-los e atemoriza-los. No caso dos Estados Unidos a declaração do secretario geral do Partido carece de maior importancia. O numero relativamente diminuto dos membros da organização vermelha na grande republica e principalmente a sua qualidade pouco ponderavel, pois que sao recrutados em camadas sociais de ultima categoria, fazem que as palavras de Foster não dêm major preocupação ao governo.

O mesmo, porem não acontece na França e na Italia, onde os partidos comunistas dispõem de grandes massas operarias e dominam os sindicatos, podendo ,em determinadas circunstancias, senão paralizar inteiramente o trabalho, causar pelo menos danos irreparaveis ás industrias de guerra e ao proprio me-

(Continua na 4ª pag.)

PREFIRA OS LEGITIMOS
LINHOS DALVY
GENUINO PRODUTO DO BRASIL
IND. DE LINHO E ALG. "DALVY" S. A.
Rio de Janeiro - S. Paulo - Paraná

GRANDES OBRAS DA MUSICA
NOVAS GRAVAÇÕES RECEBIDAS
COLEÇÕES COMPLETAS EM ALBUNS

5ª Sinfonia de L. Van Beethoven
9ª Sinfonia Coral de L. Van Beethoven
Sonata Nº 5 (A Primavera) — L. Van Beethoven
Sinfonia Nº 8 (Inacabada) — Franz Schuberi
Concerto Nº 1 — P. Tschaikowsky
Concerto em Ré Menor — J. S. Bach
Sonho de Uma Noite de Verão — Mendelssohn
Aida (Opera) de Verdi — Pela Orquestra Sinfonica de Cleveland
O Trovador (Opera) de Verdi — Pela Orquestra Sinfonica de Cleveland
La Traviata (Opera) De Verdi — Pela Orquestra Sinfonica de Cleveland
Madame Butterfly (Opera) — De Puccine
O Palhaço (Opera) — De Leoncavallo
Rigoletto (Opera) — De Verdi
Mazurca (Coleção) — De Chopin
Concerto Nº 24 — De Mozart
Sinfonia Nº 7 — De Sibelius
Sinfonia Nº 6 De L. Van Beethoven
Sinfonia Nº 6 de Szostakowiez
Missa de Requem de Verdi

GRANDE VARIEDADE EM DISCOS AVULSOS, CLASSICOS MODERNOS, E POPULARES —
CARLOS LAMAS
Rua Dr. Barata 233
Caixa Postal — 87 — Fone 1159

Em Natal, exposição de livros espiritas

Inicio amanhã — Adesão á Festa Nacional do Livro Espirita

De 14 a 18 do corrente, dia de aniversario do "Livro dos Espiritas", será realizada, em todo o País, por iniciativa do Conselho Consultivo das Mocidades Espiritas do Brasil, a Festa Nacional do Livro Espirita, constante de palestras, exposições de publicações doutrinarias e distribuição de boletins.

Em Natal, a União da Mocidade Espirita Norte-Riograndense, aderindo ao movimento, fará realizar um programa de discursos nos Centros Espiritas da capital, bem como distribuição de boletins e publicações espiritas em geral, alem da EXPOSIÇÃO DE LIVROS ESPIRITAS, que funcionará nesta cidade, de 14 a 18 do corrente.

A EXPOSIÇÃO DE LIVROS

A EXPOSIÇÃO DE LIVROS ESPIRITAS funcionará durante os dias citados, no horario de 9 ás 21 horas, em salão ao lado da Sorveteria Cruzeiro, na Rua Princeza Isabel, em esquina com a Rua João Pessôa.

Constará de livros, revistas e jornais espiritas editados no Brasil e no Estrangeiro, sendo franca a entrada.

A abertura da Exposição terá lugar amanhã ás 15 horas, para isso, foi organizado interessante programa, com palestras e recitativos, devendo presidir a solenidade o sr. José Anselmo, presidente da Federação Espirita Rio-Grandense do Norte.

a) A Comissão Promotora.

340

MEDICINA PARA TODOS

BOCA AMARGA

Alvaro Vieira

C.A. Rio — Recebemos duas cartas dessa nossa leitora. Uma conta-nos a sua odissela, sua longa historia de sofrimentos hepaticos; outra pede que lhe mandemos a resposta pessoal, naturalmente para sua residencia. Quanto a esta ultima parte confessamos que é quase impossivel, por tres motivos principais: 1.º este espaço foi criado com a finalidade de divulgar conhecimentos médicos ao alcance das pessoas leigas; 2.º não abrimos precedente neste sentido para não desvirtuar a finalidade deste pedaço de coluna; e 3.º finalmente a nossa absoluta falta de tempo. Falamos aqui no geral. Uma queixa frequentemente serve para que respondamos a diversas cartas de uma vez. Por isso, dona Carmen, perdoe-nos não podermos atende-la integramente. Mas vamos analisar o seu caso. A senhora sente amargor na boca, tem a lingua branca (saburrosa), já fez tubagem duodenal não resultando em nada, apenas um pouquinho de agua branca, dizendo o medico que era gastrite e mandando que fossem retirados todos os dentes. A senhora tem 60 anos e pesa 33 quilos!

Inicialmente, dona C.A. a lingua branca quase sempre define mal do estômago e não hepatico. A tubagem tambem, se tivesse ultrapassado o estomago teria que apresentar algum liquido colorido de amarelo, de uma das biles; a existente na vesicula ou a vinda do figado diretamente. Parece-nos que a tubagem ficou mesmo é no estomago e porisso não poderia ter dado maior informações. Não se lastime de ter tirado os dentes. Naturalmente havia indicação clara desse sacrificio.

Temos, portanto, nossas duvidas quanto ao seu sofrimento de figado. A senhora pode procurar o Hospital Moncorvo Filho. Ali estão os melhores clinicos do Rio. Funcionam cátedras de clinica medica e a senhora poderá ser muito bem tratada. Procure lá o serviço do professor Luiz Capriglione, e estamos certos de que a senhora se dará bem. Escreva-nos depois dizendo como foi recebida e se realmente a senhora está com doença do figado, quais os remedios que tomou, pois servirá de orientação para outros.

CRIME E CASTIGO

Will Quantrill - general de um exercito de assassinos

Por ordem

(Conclusão da 3ª pag.)

cenismo da mobilização e da defesa.

E' hoje corrente, entre os observadores do fenomeno que produziu a inesperada e desnorteante quebra da resistencia francesa, em 1940, que a atitude dos comunistas, denunciando a agressão alemã como uma "guerra imperialista" que não devia interessar ao operariado, constituiu um dos fatores decisivos da derrota. O proprio Maurice Thorez, mais tarde perdoado pelo general De Gaulle e que chegou á posição de vice-presidente do Conselho, desertou das fileiras do Exercito para não combater os nazistas, então aliados da União Sovietica.

Somente depois que a Russia foi invadida pelas tropas de Hitler é que os comunistas no mundo inteiro tomaram partido contra a Alemanha. Antes, obedecendo á linha politica traçada por Moscou, ou se desinteressavam pela luta ou procuravam ajudar os agressores, como o estava fazendo, aliás, a propria União Sovietica. As manifestações de agora são uma represalia significativa do Cominform contra o Pacto do Atlantico, ás vesperas de ser assinado.

Do resto, todos os lideres franceses, italianos, noruegueses, britanicos que fizeram a previa declaração de que os seus partidos se acham dispostos a trair a patria, em favor do imperialismo vermelho, mencionaram aquele pacto como uma prova de que está sendo preparada uma "guerra de agressão" a Russia e aos seus satelites. Colocam-se como defensores da paz e acusam as democracias do ocidente de pretender perturba-la.

Assim pode-se deduzir das suas proprias palavras o objetivo real das declarações, sincronizadas pelo cominform a serviço do Politburo. Veremos nos proximos dias aumentar o coro dos agentes vermelhos em todo o mundo, no sentido de apoiar os interesses sovieticos, ameaçando as nações que se comprometeram a lutar juntas contra o imperialismo vermelho, com as quintas colunas, mobilizadas em seus proprios territorios.

IN TOGA CANDIDA

(Conclusão da 2ª. pag.)

endo sido cesaristas do Estado Novo possuirão a agudeza suficiente para compreender o grau das calamidades que o candidato unico poderia evitar. Nossas economias de liberalismo e de desprendimento são convocados para largos desembolsos na crise dentro da qual já estamos vivendo.

Dois condutores da linhagem dos senhores Mangabeira e Milton Campos, dispostos a jogar a cartada da sucessão em jejum natural — de quantos prestigio eles não se ungem para discutir e derrotar os ambiciosos da UDN e do PSD que mal escondem as suas pretenções e forcejam por impo-las a todo transe! Que perigos poderão ser evitados se mineiros e baianos vierem para o pareo da sucessão fazer o jogo limpo que faz o presidente?

A ultima noticia que tenho do Rio Grande aqui diz que a tendencia do pai local é para unir-se ao sr. Getulio Vargas e os dois elaboradores uma frente unica. Contra quem? Contra Minas? Mas se os mineiros estão justamente se unindo para salvar a democracia do jogo dos pretendentes que se dispõem a frusta-la, por que o PSD gaucho, em vez de dar o braço ao chefe do Estado Novo, não se identifica com o mesmo objetivo dos correligionarios montanheses? Uma vez que s gauchos pessedistas se unem com os incorrigiveis apunhaladores das instituições, não tenham duvida de que eles querem vir inteiros. Neste caso teremos tourada e não circo. O epilogo da tourada, escreva-se que em 50 é o mesmo que em 37, no patio do quartel.

Cicero, comparece ao Senado um dia e articula no periodo da agitação de Catilina, um dos seus famosos discursos, do qual só restam fragmentos. Ela se chama a oração "in toga candida". Ele envergava a toga branca do candidato a consul. E' de toga branca que Otavio e Milton precisam aparecer no Rio. Mas vestindo-a no sentido oposto da tradição republicana de Roma. Ou seja o manto alvo dos ascetas, dos que jejuam os manjares capitosos do Catete.

GELOL para um!

DESCEU a escada de "mau geito"? Lembre-se de Gelol. Contusões, luxações, entorses, dores nevralgicas e reumáticas são prontamente aliviadas com aplicações de Gelol. Gelol estimula a circulação, desinflama e restaura as forças musculares.

★ A DOR LOGO PASSA QUANDO SE PASSA GELOL!

UM PRODUTO DO LABORATÓRIO LICOR DE CACAU XAVIER S.A.

NOTAVÉ-Propaganda - G-4

Oportunidades

CASAS

ALUGA-SE a casa na praia de Areia Preta, de propriedade do des. Floriano Cavalcanti, onde funcionou o Bar Leblon.

Tratar com Madruga na Camara Municipal.

ALUGAM-SE duas confortaveis salas servindo para consultorios, escritorios de representações, á Rua Ulisses Caldas, 116, 2º andar, Edificio Progresso. Tratar no Banco do Povo S.A, nesta.

CASA A VENDA

VENDE-SE uma otima casa, situada no aprazivel bairro do Tirol, á Rua Acu', 559. Tratar na mesma.

CASA A' VENDA

Vende-se uma casa saneada, á Travessa Pitimbu' nº 28 — Cidade Alta.

Tratar á Rua Princesa Isabel, 766.

ALUGA SE ou vende-se, no primeiro caso mediante contrato, o sobrado á rua Potengi, 529 (junto á praça Pedro Velho — Petropolis) com vinte divisões tres saneamentos, agua quente e fria, telefone, etc. Fica entendido que uma vez alugado cessará qualquer compromisso de venda. Tratar com Antonio Teofilo Cavalcanti, na casa visinha, nº 541.

Ponto Comercial

— BAR BOLERO —

Vende-se este Bar, instalado na Avenida Rio Branco, 609, em frente ao Cinema Rex. Otimo ponto para qualquer negocio.

Trata-se no mesmo.

DIVERSOS

ATENÇÃO!

Vendem-se 24 vacas, 1 touro, 23 garrotes e novilhotas. Sendo todo gado raciado. Tratar á rua João Pessôa, 174.

VENDE-SE uma serraria com motor a gasolina e duas casas residenciais anexas, situada no local denominado Mato Grande junto á Estação Experimental "Valbert Pereira", em Serra Verde, á margem da estrada de rodagem Natal-Macau, possuindo 500 hectares de matas não exploradas distante da mesma cinco quilometros.

A quem interessar dirija-se ao sr. Manoel Moura Bezerra na Estação Valbert Pereira, o qual explicará o motivo da venda.

A força do verbo

(Conclusão da 2ª. pag.)

palações ministeriais, acarretavam aos homens publicos exigencias de cultura e de tirocinio administrativo que não sofriam improvisações faceis e dissimulações astutas para armar ao efeito.

E cumpre relembrar que, então, se lançava um experimento politico daquele porte no Brasil ainda em estado feudal, social e economicamente — despovoado, sem instrução, com uma imensa massa de escravos, onde só os senhores da "casa grande" dispunham de meios para alfabetizar os filhos e que conservavam a bacharelice de Recife e São Paulo como privilegio de casta. Entretanto a verdade é que dentro desse quadro desolador o sistema que proporcionou o maximo possivel de equilibrio politico e exercicio das franquias democraticas, que assegurou até a propaganda republicana.

Com o advento da Republica, panorama bem diverso se estadeia...

O insuspeito sr. Gilberto Freyre, estudando a nossa evolução, assim resumiu a nossa vida republicana, na qual porem, devem ser consignadas inumeras e honrosas excepções: "A Republica diminuiu a honestidade entre os homens publicos; perdeu-se tambem um pouco o sentido daquela elegancia e dignidade que eram caracteristicas do parlamento brasileiro, no tempo do D. Pedro II".

Não comporta, é bem de ver, a ligeiresa deste comentario senão a referencia ás grandes verdades que só podem ser aprofundadas em mais largos estudos, mas que bastam a explicar esse renascente interesse pelo sistema parlamentar resultado da dolorosa experiencia de mais de meio seculo.

Ainda no seu notavel discurso, pronunciado ha dois dias, o sr. Prado Kelly atribuiu ás dificuldades do momento "ao quadro do nosso dificil e atormentado presidencialismo".

Nada mais expressivo do que a linha ascendente do apoio parlamentar á reforma constitucional: em principios de quarenta e seis poucos constituintes subscreveriam o manifesto parlamentarista, em fins do mesmo ano já oitenta e poucos votaram a favor da emenda do representante libertador; hoje um um terço da Camara subscreve o projeto. E essa vitoria proselitica já alcançada, o que independe do destino do projeto — é a vitoria do incorruptivel idealismo, do puro patriotismo da pertinaz fidelidade de Raul Pila — o prof. de civismo, o doutrinador convincente, o pregador incansavel, que bem pode dizer nesta hora, com autoridade incontestavel: "Trata-se, em verdade da salvação da Republica; mais ainda da salvação da Democracia, muito mais ainda da propria salvação do Brasil, pois não acredito que a nossa gente possa viver em outro clima que não o da liberdade".

Acabe com as Levantadas Noturnas e Sinta-se Muitos Anos Mais Jovem

Frequentes levantadas ou micções noturnas, anemia, residuos esbranquiçados na urina, dor na base da espinha dorsal, na ingua, nas pernas, nervosismo, debilidade, perda de vigor, podem ser causados por uma enfermidade na prostata. Esta glândula é um dos mais importantes órgãos masculinos. Para controlar êstes transtornos e restaurar rapidamente a saúde e o vigor, siga o novo tratamento científico chamado **Rogena**. Mesmo que seu sofrimento seja antigo, garantimos que **Rogena** o aliviará, revigorizando sua glândula prostática e fazendo com que V. se sinta muitos anos mais jovem. Peça **Rogena** em qualquer farmácia. Nossa garantia é a sua melhor proteção.

Rogena — indicado no tratamento de prostatites, uretrites e cistites

DR. JOÃO TINOCO FILHO

MEDICO PARTEIRO

Chefe da Clinica de Partos do Hospital Miguel Couto
Especialista em Partos, Molestias de Senhoras, Diatermo Coagulação, Ondas Curtas
Tratamentos ginecologicos com hora previamente marcada para senhoras
Horario: Das 15,30 horas, diariamente
Consultorio: Edificio Rian — Rua João Pessoa 163
Residencia: Jundiaí 377
Fone 1415

Clinica de Senhoras
— DO —
Dr. Etelvino Cunha

(ESPECIALISTA)
Curso de aperfeiçoamento no Rio de Janeiro e São Paulo
PARTOS
Doenças de Senhoras
Ondas ultra-curtas, bisturi eletrico, eletrocoagulação etc.
Cancer — Tumores
CONSULTAS:
Das 16 horas em diante exceto aos sabados
CONSULTORIO:
Rua Cel. Bonifacio, 122
Fone: — 1084
RESIDENCIA:
Rua Joaquim Manoel, 54
Petropolis

Em Natal o sr. Menerval Dantas

Encontra-se nesta Capital desde domingo o jornalista Menerval Dantas assistente do Instituto Nacional do Sal e auxiliar do gabinete do Senador Georgino Avelino no Rio de Janeiro.

Ontem, o jornalista Menerval Dantas esteve na redação deste jornal.

Cronica social

UMA PRAÇA E UM REGIME...

Gentil Ferreira foi um dos nossos prefeitos, dos que mais governaram e dos que mais fizeram. O bairro do Alecrim deu-lhe uma prova de reconhecimento numa pequena praça, apertada e triangular. Praça que um café tomou quasi um terço e que os engraxates aproveitaram a tranquila camaradagem das arvores que restaram. Uma homenagem muito justa e muito significativa, fixando a passagem de um administrador. Mas, depois disso, veiu a caricatura politica, com martelo em punho, para arrancar uma vontade coletiva publicamente consagrada. E que nome se resolveu dar á pequenina e inexpressiva praça do Alecrim?

***

O de Republica, nome que tem uma grandeza e uma acepção dignas de maior homenagem. Então, é com uma praça tão modesta e tão distante do centro da cidade que, depois de mais de meio seculo de regime, iamos homenagear a nossa patria, naquilo que lhe tem sido tão caro e tão eloquente? No caso, o regime que ela combateu e venceu ficou-lhe na dianteira, com o busto do muito respeitavel Dom Pedro Segundo em praça mais ampla e mais cuidada e mais bonita. A nossa independencia politica teve uma homenagem expontanea, legitima, expressiva, na praça 7 de Setembro.

***

Trata agora a Camara Municipal do assunto. Quer se fazer voltar á praça o nome antigo, o do verdadeiro batismo, que já faz parte dos habitos, da orientação e da propria ordem natural de conhecimentos do povo, que é o sangue vivo da cidade. O outro não pegou. Era grande demais para tão curto espaço. E a questão agita os nossos vereadores, devendo andar já nos ultimos degraus da vitoria. E ficará mais uma lição. E francamente exquisita num caso desses, em que se impoz que a Republica justifica-se uma substituição infeliz...

DANILO

O PRECEITO DO DIA

CONTRA O HABITO DE FUMAR

"O uso do fumo, além de inutil, é sempre prejudicial. O abuso, então, conduz ao tabagismo e em pouco tempo o individuo é escravo do vicio.

Evite um habito pernicioso, reagindo ao desejo de fumar. — SNES.

ANIVERSARIOS

ONTEM

Jovens

Luiz Benedito Chagas, aluno da Escola Tecnica de Comercio de Natal e filho do sr. Salustiano Chagas, funcionario da Estrada de Ferro Central do Rio Grande do Norte.

— Olinto Galvão, aluno do Colegio Estadual e filho do sr. José Olinto Galvão, coletor federal em Goianinha, e de sua esposa d. Conceição dos Santos Galvão.

HOJE

Senhores

Solon Trigueiro, oficial reformado da Policia Militar do Estado.

— Domingos Saboia, industrial em Mossoró.

— José Bezerra de Melo, socio da firma Bezerra & Cia., do comercio desta capital e figura de projeção em nossos circulos comerciais e sociais.

— Joaquim Alves Pereira, tabelião publico em São Bento do Norte, municipio de Baixa Verde.

— Severino Modesto Silva, comerciante nesta praça.

— José Penha de Souza, socio da firma Galvão, Mesquita & Cia., do comercio desta cidade.

Senhoras

Maria Inez Dantas, esposa do sr. Pedro Paulino Dantas, motorista nesta capital.

— Francisca Pereira de Melo, esposa do sr. Clotario de Melo.

Jovens

Francisco Gomes da Silva, auxiliar do nosso comercio.

— José Chaves, auxiliar da firma R. Chavves & Cia., do comercio desta capital.

Senhoritas

Maria das Dores Carneiro, filha do sr. Antonio Carneiro, funcionario da Alfandega de Natal, e de sua esposa d. Idalina Carneiro.

— Emilia Farias de Araujo, filha do sr. Fernando Silva Araujo, funcionario da Sub-Diretoria de Cooperativas do Departamento de Agricultura.

— Rita Eufrasio da Costa, filha do sr. Pedro Eufrasio da Costa, comerciante nesta praça, e de sua esposa d. Maria Eufrasio da Costa.

— Lêda Camara, filha do sr. João Soares Camara e de sua esposa d. Maria de Lourdes Camara.

— Marli Brito, filha do sr. Francisco Brito, industrial neste Estado.

Crianças

Ana Maria, filha do sr. Pedro Paulo de Aquino e de sua esposa d. Maria de Jesus Aquino.

— Tania, filha do sr. Sebastião Silva e de sua esposa d. Terezinha Silva.

DIVERSAS

Por motivo do aniversario natalicio ocorrido ontem, do sr. Aguinaldo Barbalho Simonetti, Inspetor Fiscal do Imposto de Consumo neste Estado, recepcionou os seus amigos e colegas em sua residencia, á Avenida Deodoro nº 409.

Compareceu entre outras pessoas, os governadores José Varela e Osvaldo Trigueiro, este do visinho Estado da Paraiba, falando em nome dos manifestantes o sr. Djalma Antero de Matos, Fiscal do Consumo em Mossoró, tendo ainda oferecido ao aniversariante uma custosa lembrança. Foram servidas finas bebidas, doces e outras iguarias, prolongando-se a recepção até altas horas da noite.

VIAJANTES

De sua viagem ao Rio e S. Paulo regressou na tarde de ontem a esta capital, em avião das Linhas Aéreas Paulistas, o sr. Felizardo Firmo de Moura, diretor-gerente da Sociedade de Expansão Comercial (Sepan) e diretor proprietário da Fábrica de Calçados Pax. Elemento destacado em nossos circulos sociais e esportivos, o sr. Felizardo Firmo de Moura foi recebido em Parnamirim por grande numero de amigos e admiradores.

FALECIMENTOS

Sr. Nerecinor Mesquita — Faleceu hoje, ás 7 horas da manhã, na visinha cidade de Macaiba, o sr. Nerecinor Carneiro de Mesquita, antigo comerciante e figura relacionada nos circulos sociais daquela cidade. Casado com d. Palmira Spinelli de Mesquita, que lhe sobrevive, deixou o morto quatro filhos: Sra. Ieda Mesquita Leite, casada com o sr. Cornelio Leite Filho, José Carneiro de Mesquita, comerciante ali e dois filhos menores Reinaldo e Iran. O sepultamento foi realisado na tarde de hoje, no cemitério publico daquela cidade, com grande acompanhamento.

Ouçam ZYB-5
Radio Poti

Contra o quadro do Chile jogará o Brasil

Amistoso, domingo, entre os times do Riachuelo e Atletico

Será no estadio J. Lamartine o interessante confronto

Entre as direções do Atletico e do Riachuelo foi assentada a realização de um encontro amistoso, na tarde do proximo domingo, no estadio Juvenal Lamartine.

Como todos se recordam, o ano passado Riachuelo e Atletico estiveram em ação numa partida que terminou empatada de 0x0. Decorridos, agora varios meses, os dois clubes voltarão a medir forças, prenunciando-se o embate dos mais animados e interessante.

O Atletico tentará uma rehabilitação para o seu fracasso diante do Seridó Esporte Clube, enquanto o conjunto dos rapazes da Base Naval lutará para manter sua invencibilidade.

REAPARECERA' BUCK JONES

No amistoso de domingo deverá reaparecer o zagueiro Buck Jones, após seu regresso do Rio de Janeiro, onde esteve durante alguns meses.

O TIME DO RIACHUELO

Para o match com o Atletico, a equipe do Riachuelo formará assim constituida: Helio, Buck e Meia Duca; Rui Bulhões e Chagas; Jó, Molico, Valdemar, Diblador e Biluca.

Mais uma Faculdade em Natal !

(Reportagem de Djalma Maranhão)

"a esquina da Dr. Barata com a Tavares de Lira, é uma grande academia, uma especie de universidade popular aonde os linguarudos fazem os seus cursos de aperfeiçoamento.

Quem quizer saber das novidades, informar-se dos acontecimentos politicos, ficar a par dos namoros do ultimo baile dos ricos que ficaram pobres e dos pobres que estão ficando ricos, das negociatas, das trapaças, das brigas e das encrencas, ou simplesmente desopilar o figado com as historias gaiatas ou saber dos resultados dos jogos de futebol, compareça á esquina tradicional, que é a verdadeira fonte irradiadora de informações.

Existe um verdadeiro sindicato, uma organização que não tem estatutos e nem diretoria e se reune sem convocações previas, a qualquer hora e com qualquer numero. A sua finalidade é cotejar informações, colher novos dados, obter detalhes sensacionais, permutar informações. Existem os catedraticos, os bambas que sempre tem uma historia".

Dentro da area dessa Universidade está localizada a Farmacia "Santa Cruz" e todos os catedraticos e alunos são seus fregueses. Os que ainda não o são, MATRICULEM-SE QUANTO ANTES.

Um trabalho exaustivo requer uma alimentação que não pode ser substituida pelo regime alimentar comum. Fortifique-se com Aveia QUAKER... Tome sempre QUAKER — com regularidade, habitualmente. Veja a diferença que faz no organismo esta exuberante fonte de energias. Além disso, V. tomará QUAKER com prazer. Seu sabor diferente agrada a todos os paladares. Experimente Aveia QUAKER hoje mesmo.

FÁCIL DE PREPARAR — Dissolva Aveia Quaker na agua fervente, mexendo devagar e cozinhe 2 minutos e está pronto.

EM SEU RÁDIO-Novela Quaker — Rio: Rádio Tupi (17 hs. 2a., 4a., 6a.) S. Paulo: Rádio S. Paulo (11,15 hs. 2a., 4a., 6a.)

ARAME FARPADO
— Vende —
MARTINS & CIA LTDA.
Frei Miguelinho 29
— Fone 1133 —

Cataventos "Chalenge"

Modelo 27 — Diametro da roda de vento: 14'" — 4,20 Metros. Ajustamento para muros de 10 a 14" Torre nº 49 W de 40' de altura — 12 metros Modelo de base extra-larga. A transmissão de velocidade da roda para o braço de movimentação da bomba é de 3x1 aproximadamente. Oleo de lubrificação necessaria: 2 galões.
— Vende: —
ELYSEU LEITE
Frei Miguelinho 81 — Natal

PRODUTO DO LABORATÓRIO LICOR DE CACAU XAVIER

No Pacaembú, a exibição de hoje dos nacionais

Dois jogos no Rio, com a estreia dos uruguaios--Juizes designados

RIO, 13 (Meridional) — Mais tres jogos, pela quarta rodada do sul-americano de futebol, serão disputados hoje, sendo dois nesta capital e um em São Paulo.

No estadio de São Januario defrontar-se-ão Uruguai e Equador e Peru e Paraguai. São duas partidas interessantes, pois a primeira marcará a estreia dos uruguaios, aguardada ansiosamente pelos aficionados, e a segunda reunirá dois selecionados até agora invictos. Os paraguaios derrotaram os colombianos por 3x0 e os peruanos tambem passaram pela Colombia, domingo, marcando a contagem de 4x0, sendo considerados concorrentes dos mais fortes ao certame continental.

BRASIL X BOLIVIA NO PACAEMBU'

O selecionado brasileiro, completando a rodada, fará sua terceira exibição, enfrentando, no Estado do Pacaembu' um forte rival que é o Chile. Os andinos surpreendidos no seu jogo de estreia pelos bolivianos, não chegam a ameaçar a vitoria dos nacionais se bem que possam, na noite de hoje, apresentar melhor rendimento do que contra a Bolivia.

O MESMO QUADRO

Está confirmado que o Brasil jogará hoje á noite com o mesmo quadro que domingo abateu espetacularmente ao time boliviano, ou seja com Barbosa, Augusto e Mauro; Bauer, Rui e Noronha; Claudio, Zizinho, Nininho, Jair e Simão.

TREINARAM OS BRASILEIROS

O onze brasileiro escalado para o jogo de amanhã realizou, ontem um rigoroso individual.

Os suplentes treinaram em conjunto, ante-ontem, contra um forte quadro de amadores, aparecendo Bigode como o elemento mais destacado em campo. O selecionado venceu por 8x1, goals de Otavio (4), Ademir (3) e Orlando (1).

OS JUIZES PARA HOJE

Para os tres jogos de hoje, os juizes indicados foram os seguintes:

Uruguai x Equador, em São Januario, Alberto da Gama Malcher; Paraguai x Peru', em São Januario, Mr. Barrick; Brasil x Chile, no Pacaembu', Juan Armental.

Os dois ultimos foram decididos por sorteio, isso porque todos os quatro clubes desejavam Mr. Barrick para juiz, fazendo questão de fugirem do sr. Armental. Feito o sorteio, porem, os brasileiros e chilenos tiveram de se conformar com o arbitro uruguai.

Flavio com a razão

S. PAULO, 11 (De Raymundo Mata, via "Meridional") — Havia grande expectativa em torno do jogo de domingo, principalmente por que vinha suscitando uma querela pouco justificada. Acusava-se Flavio Costa, ou melhor acusou-se esse tecnico de estar cortejando os paulistas quando incluiu no selecionado representantes do foot-ball bandeirante. Alguns jornais do Rio levantaram duvida sobre o assunto no que aliás fizeram côro alguns dos principais orgãos da imprensa paulista como o "Diario de São Paulo". A "Gazeta Sportiva" ficou ao lado de Flavio Costa e achou acertada a sua composição defendendo ainda mais na questão da ausencia de Leonidas na linha de ataque brasileira, cujo posto ficou entregue a Nininho. O fato é que a experiencia veio confirmar que Flavio Costa, está com a razão e a tese dos novos valores se firma de modo indiscutivel neste Sul-Americano. Assim como houve e ainda há quem lamente a ausencia de Leonidas, há tambem os que não podem compreender o motivo porque Ademir não integra o selecionado da vitoria como até agora se vem firmando os leaderados de Flavio Costa.

O jogo de domingo á tarde no Pacaembu', se não foi empolgante e sensacional, se desde o inicio se manifestou desinteressante, sem duvida que isto não se pode atribuir a erros de Flavio Costa, mas sim, necessariamente ao reconhecimento da nossa superioridade indiscutivel ante o selecionado boliviano. E a experiencia o provou. Todo o jogo decorreu frio a despeito de termos vencido por tão elevada contagem. A linha de frente brasileira parecia um rolo compressor sobre a defesa boliviana que teve de aguentar todo o tempo o jogo em seu campo, com raras escapadas para o terreno nacional, assim mesmo graças ao esforço individual de Alcarana, que é um perigosissimo ponteiro. O ataque brasileiro era feito por todos os lados enquanto que o dos bolivianos apresentava-se deficiente especialmente na ala esquerda, onde Godoy mostrava-se fraco, sendo depois substituido. Enquanto o selecionado brasileiro funcionava como uma maquina, seus adversarios apresentavam visivel descontrole. E isto surpreende mais ainda pelo fato de que a defesa boliviana preocupava-se muitissimo com Zizinho, esquecendo por vezes Nininho e Jair. Ao que parece Flavio Costa adotou com sucesso a tecnica do despistamento. Zizinho era sempre o elemento que os bolivianos temiam, pela sua classe inconfundivel. Assim, quando eles esperavam que Zizinho fosse bombardear e fechavam sobre ele, o ataque se fazia na mais perfeita dispersão, ora pela esquerda, ora pela direita, por intermedio de Jair e Nininho, que foram os que mais shootaram contra a meta.

O escore é bem definidor da situação desfrutada pelos brasileiros. Araya foi um goleiro fraquissimo para um jogo desse porte e pode-se dizer que quase todas as bolas que lhe enviaram foram ás redes.

Repetindo a façanha do primeiro jogo em que derrotaram os equatorianos por 9x1, os brasileiros marcaram na sua estreia no Pacaembu' a contagem de 10x1, colocando-se como os detentores até agora do maior numero de tentos. Espera-se que no jogo de quarta-feira próxima, com os chilenos, o nosso selecionado mantenha a sua leaderança de modo a consagrar-se numa quarta vitoria no proximo domingo, ainda aqui em Pacaembu, contra os colombianos.

PREÇO DO DIA
CR.$ 0,80

DIARIO DE NATAL

NATAL — Quarta-feira, 13 de Abril de 1949

Na Camara Municipal

Concedido um voto de louvor ao prefeito Dix-set Rosado

Após ocuparem a tribuna, na hora do Expediente, os vereadores Severino Galvão e Sebastião Moreira, passaram os servicos da sessão de ontem da Camara Municipal, para a Ordem do Dia, entrando em discussão uma Indicação do vereador Severino Galvão, para que fosse concedido um voto de louvor ao prefeito da cidade de Mossoró, pelos empreendimentos que vem realizando naquele municipio. João Mota discordou dizendo que votaria contrariamente, não por deixar de reconhecer o trabalho empreendido pelo sr. Dix-sept Rosado, mas por achar que fosse isso uma intervenção da Camara em um municipio autonomo, onde tambem existe uma Camara Municipal a quem cabia reconhecer os servicos do prefeito. Sandoval Vanderlei rebateu o argumento apresentado pelo seu colega, acrescentando que sabia ser uma obrigação do prefeito trabalhar pelos interesses do Municipio, mas que era tão dificil encontrar um administrador dinamico como Dix-sept Rosado, que era mais do que justa a homenagem pleiteada. O orador seguinte foi o sr. Manoel Rodrigues que disse que cabia a cada Camara se regosijar por aquilo que mais de perto lhe tocasse, acrescentando que a moção não deixava de ter carater politico, porem não podia deixar de apoiá-la, pois reconhecia o trabalho empreendido pelo atual prefeito de Mossoró. Sandoval Vanderlei em aparte disse que sua bancada não fugia ao dever de reconhecer aqueles que, de fato, trabalham em beneficio da coletividade, adiantando que caso fosse apresentada uma moção identica ao prefeito da cidade de Macaiba, embora seu adversario politico, sua bancada ficaria solidaria, pois reconhece o trabalho empreendido por aquele prefeito. Posta em votação, foi aprovado o voto de louvor ao prefeito Dix-sept Rosado Mais, contra os votos de Martinho Machado e João Mota.

Por terem se retirado do recinto alguns vereadores, faltando numero para deliberar, o Presidente passou a Exposições Pessoais, tendo ocupado a tribuna o vereador João Mota para agradecer o voto de desagravo apresentado e aprovado pela Casa, contra os termos da carta do sr. Rui Paiva ao vereador Sandoval Vanderlei.

O orador seguinte foi o sr. Manoel Rodrigues, que lembrou ter sido no dia anterior aniversario de morte do coronel Pedro Soares, solicitando fosse inserida na ata um voto de saudade pelo seu desaparecimento. Solidarizando-se com a moção, falaram os representantes das bancadas da UDN e do PSP, sendo em seguida aprovado por unanimidade.

O ultimo orador foi o sr. Eliseu Leite que solicitou um voto de congratulações ao Governador do Estado e ao Diretor do Departamento de Educação pela instalação da Faculdade de Odontologia de Natal, o qual foi aprovado por unanimidade, encerrando o Presidente os trabalhos de ontem e comunicando que a Camara Municipal somente voltaria a funcionar na proxima segunda-feira.

MUITA ATENÇAO

Gaste Cr.$ 100,00 apenas e receba desde logo um terreno para construir sua casa, o resto em módicas prestações mensais.

"VILA POPULAR"

lado da sombra

Estrada de Parnamirim

Onibus a porta

Mais informações com

Henrique Santana

"LOJA DE LIVROS"

218 Rua Dr. Barata 218

— Fone 1628 —

Os comprometidos como comunismo

(De um observador social)

Quem lê os livros de Artur Koestler percebe, desde logo, que o seu autor tem, acima de tudo, o terrivel drama daqueles que de boa fé, fascinados pela propaganda ou decepcionados com os proprios fracassos se deixam arrastar para o labirinto politico do comunismo de guerra.

Ao sentirem de perto as consequencias dos processos usados, ao tomarem conhecimento das desumanas manobras dos dirigentes do Partido e ao sentirem-se reduzidos a zero por eles, querem voltar para traz e não conseguem. Estão realmente prisioneiros de Moscou, cuja rêde de atuação se distende para alcançá-los, como alcançou fria e brutalmente a Trotski, no Mexico.

Todos os comprometidos com o comunismo não podem divergir, nem mesmo silenciar integrados na máquina do poder soviético, são obrigados a ter um comportamento participativo para não morrer. E quando conseguem transpor a cortina de ferro do imenso presidio vermelho e se abrigam num pais livre, — estão de tal modo dominados pelo medo e pela desconfiança, que dificilmente conseguem reconquistar a liberdade.

E isso que acontece com os individuos, acontece tambem com os povos que tiveram a infelicidade ou a franqueza de se comprometerem com o Kremlin. E' o que está acontecendo com a Iugoslavia que, conduzida pelo marechal Tito para a influencia vermelha, se debate como uma vitima nas garras do Cominform.

Tendo o marechal Tito saido da linha justa foi por isso mesmo, colocado na fila dos hereges. Há varios meses que ele luta para evitar a sua eliminação e para manter o prestigio do seu governo. Mas nada conseguiu, nem com humilhações, nem com arrogancias.

O Cominform ordenou a marcha destruidora para que o marechal Tito capitule o mais breve possivel. E essa marcha, que até agora foi subterranea, está a olhos vistos. Segundo a emissora de Moscou, a guerra contra a camarilha de Tito começou nas aldeias e nas cidades e não terminará antes da completa eliminação dos traidores.

Tito, que era um herói se transformou num criminoso e pelos pecados que tem cometido, não pode ter salvação.

Isso é comunismo!

Badú e Carmen Costa domingo no Cine São Luis

Notavel esforço da ZYB-5--Badú será patrocinado pelas Tintas Otimo-Carmen Costa gentileza do vermute Gancia

A Radio Poti tem o prazer de anunciar para o proximo domingo a realisação de um super-espetaculo de palco e tela no cine-teatro S. Luis. Alem de Carmen Costa, a famosa sambista brasileira criadora de grandes numeros de sucessos o' show de domingo terá a participação ainda de Badu', o maior humorista do radio brasileiro e astro de primeira grandeza da constelação da Radio Tupi.

Já tendo visitado esta capital por duas vezes, conquistando sempre justos e real sucesso a tournée de Badu' mais uma vés, através as Emissoras Associadas do Norte, representa além de ponto alto na programação das associadas a apresentação de um artista com um repertorio inteiramente novo.

Carmen Costa que, pela primeira vêz visita esta Capital realisou recentemente vitoriosa excursão pelos Estados Unidos conquistando justos e inequivocos aplausos.

O show de domingo será apresentado em matinée e soirée, aos preços de Cr$ 7,00 para a matinée e Cr$ 10,00 para a soirée. Na tela será exibido um famoso filme da RKO-Radio em belessimo tecnicolor: "Sua Alteza a Secretaria", com a intepretação de Dick Haymes e Betty Grable. Será assim um presente régio da Radio Poti e da Empresa Lopes Varela & Comp. aos frequentadores do confortavel estabelecimento de diversões do bairro do Alecrim.

Badu' que acaba de realisar vitoriosa temporada na emissora associada da Baia, apresentou-se tambem nas emissoras de Alagoas e de Recife, sempre conquistando grandes sucessos.

Os ingressos para esses grandes espetaculos serão vendidos a partir de amanhã, diretamente na bilheteria do cine-teatro S. Luis e embora não sendo numerados avisa a Empresa que venderá apenas a lotação do cinema.

BADU' SERA' PATROCINADO PELAS TINTAS O'TIMO

Como já aconteceu da vês anterior, Badu', o famoso humorista da Radio Tupi será aqui patrocinado pelas afamadas Tintas O'timo cujo slogan, "pintou, lavou, não desbotou... ótimo, é uma das criações do grande humorista.

CARMEN COSTA — GENTILEZA DO VERMUTE GANCIA

A famosa sambista brasileira Carmen Costa, criadora de grande numero de sucessos da musica popular brasileira será aqui apresentada, com exclusividade do Vermute Gancia, agora representado nesta capital pela firma Ilo Fernandes Costa.

Interesse pela festa de sabado no America

APRESENTAÇÃO DE UM GRANDE SHOW COM CARMEN COSTA

A "Boite" do America oferecerá no proximo sabado mais uma grande festa ao quadro social do clube rubro. Trata-se da festa de Mi-careme a ser realisada pela primeira vez pelo America e estimada a mais um grande sucesso. A festa de sabado incluirá apresentação de um magnifico show com a participação de Carmen Costa. As mesas para a festa de mi-careme poderão ser reservadas na confeitaria Helvetica. A festa contará tambem com a participação de America Serenaders e seu crooner. O traje será o de passeio ou fantasia.

Visita do Snr. João Daudt de Oliveira ao Rio Grande do Norte

A Federação do Comercio do Estado do Rio Grande do Norte e a Associação Comercial estão tomando as primeiras providencias para a recepção e as homenagens que serão prestadas ao Dr. João Daut de Oliveira, que em visita ao Rio G. do Norte, fará a convocação das classes produtoras, para a conferencia economica social da Cidade de Araxá.

Para esse fim, acabam as referidas entidades de constituir a comissão de recepção ao ilustre economista nacional, a qual é integrada pelos seguintes nomes:

Militão Chaves, Manoel Gurgel, Jessé Freire, Fernando Pedroza, Olavo Galvão, Humberto Teixeira e Mario Eugenio Lira.

Hoje ás 20 horas, na séde da Federação do Comercio, á Av. Duque de Caxias, 158 reunir-se-á a comissão para estudar o programa de recepção.

Em atividade a Federação do Comercio do Estado do Rio Grande do Norte

E sobre-modo animador o trabalho dessa entidade classista, que reconhecida a 28 de março p. passado já se filiou á Confederação Nacional do Comercio. A proposito, sr. Militão Chaves acaba de receber o seguinte telegrama:

Militão Chaves presidente da Federação de Comercio do Estado do Rio Grande do Norte.

Natal

"Temos a grande satisfação de acusar o telefraga de V. S. comunicando a deliberação dessa prestigiosa entidade de filiar-se a esta Confederação agradecendo a gentileza da comunicação apraz-nos congratularmos-nos com o comercio do Rio Grande do Norte pelo motivo auspicioso do acontecimento que virar ampliar a constelação confederativa do comercio brasileiro, reforçando assim a confraternização da laboriosa classe.

Cordiais Saudações

João Daudt de Oliveira

Presidente da Confederação Nacional do Comercio"

Atos do Governo

O Secretário Geral do Estado assinou ontem as seguintes portarias publicadas na edição de hoje do "Diário Oficial":

Admitindo Florencio de Almeida Jácome na função de servente do Departamento de Segurança Publica; Maria de Lourdes Seabra de Macedo, na função de professor de Trabalhos Manuais e Ubaldina Queiroz Turibio e Maria Lucia Ricoue de Carvalho, nas funções de professor primário do Departamento de Educação;

E dispensando Antonia de Aguiar Amancio, da função de professor primário do Departamento de Educação.

Posse dos novos representantes da Comissão de Salario Minimo

Sob a presidencia do escritor Camara Cascudo, realizou-se ontem, na sede do Sindicato dos Varejistas, á rua Duque de Caxias, a cerimonia de posse da Comissão de Salario Minimo, sendo empossados os representantes de Empregadores, srs. Sergio Severo de Albuquerque, Aderbal de França e Antonio de Azevedo Guerra e dos Empregados, srs. Carlos Vieira Serrano, tendo deixado de comparecer os vogais Nobeto Alves e Cicero Vicente da Silva, ambos por motivos justificados.

Congratulou-se com os novos Vogais o Delegado do Ministerio do Trabalho sr. Antonio Rodrigues, dando plena solidariedade aos trabalhos que dentro em breve serão iniciados, tendo o presidente escritor Camara Cascudo, feito um resumo das atividades e deveres regulamentares da Comissão, recordando os serviços prestados pelos anteriores e saudando os novos componentes.

PEQUENOS SEGREDOS DO MUNDO

A REFORMA DO CALENDARIO — A projetada reforma do calendario, poderá resolver um dos grandes problemas com que há muito vem lutando os estatisticas. Esse problema discutido recentemente pelo sr. John Rutherford, banqueiro canadense e membro da Royal Economic Society, exprime-se na frase que os estatistas frequentemente empregam: "em comparação com o mesmo periodo do ano anterior".

Disse o sr. Rutherford: "A irregularidade do calendario leva a deduções dos atuais dias de negocio, a um ajustamento cuja necessidade decorre de um numero variavel de sábados, alem da inconveniencia de constar uma metade do ano de 181 dias e a outra de 184. Como podem ser feitas comparações de meses quando dois meses de trinta dias são tão diferentes no seu periodo de trabalho, mesmo fazendo-se abstração dos feriados? Com a adoção do proposto Calendario Mundial, tais comparações serão facilitadas, por que os meses terão no decorrer do anos os mesmos dias de trabalho, caindo nos mesmos dias da semana". — (S.I.J.).

UM SINAL DE FRANQUESA — O "Tablet", de Londres, registrou a séria diminuição da circulação da imprensa comunista francesa. Em dezembro de 1945, a tiragem de "L'Humanité", era de 535 000 exemplares; em novembro de 1947, 422 515, e em dezembro de 1948, 292 000. O vespertino "Ce Soir" registrou uma quéda de tiragem de 454 941 em novembro de 1947, para 294 760, em dezembro de 1948. Nos treze meses seguintes a novembro de 1947, a circulação do jornal neutro "Le Monde" subiu de 163 083 para 165 450, enquanto que o independente "Le Figaro" continua a ser um dos principais jornais franceses, com a tiragem de 371.000.

CONTRA A MALARIA — Uma nova droga, "chloroquine", fez parar completamente a malaria recorrente que já atacou o comediante Joe E. Brown quatro vezes, desde a guerra.

Os medicos que o assistiram afirmam que o "chloroquine" pode ser usada com exito por outras pessoas com o mesmo tipo de malaria.

A droga foi produzida pelo exercito americano. (A.P.).

A Radio Poti irradiará hoje a quinta sinfonia de Beethovem

O programa "Radio Suplemento Selecionado", que a emissora local irradia todas as quartas-feiras, ás 21,10 horas, em colaboração com o sr. Carlos Lamas, oferece hoje aos seus ouvintes, uma obra de grande envergadura, considerada como a obra prima do imortal L. Van Beethoven: a Quinta Sinfonia, em Dó menor.

A interpretação desta grandiosa obra está a cargo da Orquestra Filarmonica de Berlim, sob a regencia do maestro Hermann Abendroth.

Os milhares de ouvintes terão hoje portanto, uma hora de elevado prazer espiritual dentro de um programa que se constitue uma das grandes atrações da Radio Poti.

Nesta Capital o Inspetor do Conselho Superior das Caixas Economicas Federais

Viajando em avião da Aerovias Brasil, procedente da capital do pais, chegou ontem a esta Capital o sr. José do Nascimento Guedes, contador Inspetor do Conselho Superior das Caixas Economicas Federais.

O sr. José do Nascimento Guerra foi recebido em Parnamirim pelo sr. José Cavalcanti de Melo, diretor vice-presidente da Caixa Economica Federal, neste Estado e pélo sr. Durval Furtado de Castro, medico da Base Naval de Natal, ficando hospedado na residencia do ultimo. S. S. veio a Natal inspecionar a Caixa Economica deste Estado

LEIAM O "Diario de Natal"

Despedem-se Canelinha e Clautenes do publico natalense

PARTICIPAÇÃO DOMINGO NO PROGRAMA "DOMINGO ALEGRE"

Canelinha e Clautenes Andrade os simpaticos artistas que já há alguns dias deliciam o publico natalense estão agora realizando as suas ultimas atuações nesta Capital. Assim é que após um incontestavel sucesso em suas apresentações ontem no cinema Rex, Canelinha e Clautenes estarão domingo no cine-teatro S. Luis, despedindo-se do publico natalense no programa Domingo Alegre, vitoriosa iniciativa da emissora natalense dos Diarios e Radios Associados.

DR. JACOB VOLFSON

(Curso de Aperfeiçoamento na Argentina)

OLHOS, OUVIDOS, NARIZ E GARGANTA

OPERAÇÕES E TRATAMENTOS

Consultorio: Praça João Maria, n.º 64 — fone: 1071

Consultas: — Das 15 ás 17 horas

Colhida a carroça por um onibus

Gravemente ferido o carroceiro e um menor que viajava com este

Registrou-se ontem, aproximadamente ás 18,30 horas, mais do foi colhida pelo onibus de um acidente na estrada de Parnamirim, nas imediações do Serviço Estadual de Reeducação e Assistencia Social, quanplaca 12-75, de propriedade de Cicero Augusto da Silva e que faz a linha de Lagoa Sêca, uma carroça, de propriedade do sr. João Bulhões de Lima.

Segundo colhemos na ocasião do acidente, junto ao proprietário da carroça, o pequeno veículo vinha de uma vacaria, proxima de Parnamirim, enquanto o onibus, com os farós apagados, dirigia-se para a Ribeira, a-fim-de abastecer-se. Possivelmente por discuido do motorista do onibus, este colheu a carroça por tráz. Devido ao estado de imprestabilidade em que se encontra a carroça, acredita-se tenha o veiculo abalroado quando em excesso de velocidade.

AS VITIMAS

Devido a violencia do choque o carroceiro e o jovem Paulo Bulhões, filho do proprietario da carroça, foram arremeçados a distancia, em consequencia do que o carroceiro Francisco Custodio sofreu fratura na base do craneo e varias escoriações, sendo atendido pelo Pronto Socorro onde ainda se encontra em estado grave. O jovem Paulo Bulhões sofreu forte pancada na região dos rins, enquanto o animal ficou ileso do acidente.

Compareceu ao local o perito Pedro Vilela que tomou conhecimento do fato, tendo feito as devidas vistorias.

O onibus era dirigido no momento do acidente pelo motorista Miguel Marinho de Souza.

Festa de Mi-Careme na ASSEN

MATINE'E NO DIA 17

A Diretoria da ASSEN promoverá no proximo sabado, com inicio ás 22,00 horas, o tradicional baile de Aleluia o qual apresentará um ambiente carnavalesco com lança-perfume, confeti e serpentina. Animará as danças pela primeira vez a excelente orquestra de Martinho Guedes. Durante a festa será apresentado um excelente serviço de bar com novos preços.

Mesa reservada para estranho ao preço de Cr$ 30,00 e para socio ao preço de Cr$ 20,00. Os estranhos que não reservarem mesa, pagarão ingresso ao preço de Cr$ 20,00.

O traje será o de passeio ou fantasia.

No dia seguinte, domingo haverá uma animada Matinée Dançante com inicio ás 15,30 horas. Não haverá mesa reservada. Aos estranhos será cobrada a importancia de Cr$ 15,00 como ingresso, e os socios terão ingresso livre.

Empossada, domingo, anova diretoria do Conjunto T. Potiguar

Teve lugar no domingo passado a posse da nova diretoria do Conjunto Teatral Potiguar, eleita para novo periodo.

A sessão solene que se realizou ás 19,30 horas, na séde social daquela agremiação de amadores, á avenida Rio Branco 623, foi presidida pelo sr. Prefeito Silvio Pedroza que inicialmente disse dos motivos da reunião concedendo a palavra ao vereador Sandoval Vanderlei que leu um relatorio da sua gestão passada, a qual causou boa impressão.

A seguir foi empossada a nova diretoria eleita a 16 de março p. passado sob salvas de palmas.

Pronunciou o discurso oficial o sr. Jaime Vanderlei, socio do C.T.P., destacando o apoio que o Prefeito sempre tem prestado aos movimentos de arte em Natal. Encerrando a sessão, o Prefeito Silvio Pedroza teve palavras de simpatia para os amadores do Conjunto, prometendo tudo fazer, dentro das possibilidades do erario municipal, para as justas realizações do C.T.P.

Seguiu-se um animado show em que tomaram parte a declamadora patricia Marilita Pazzoli, a poetiza Clarice Palma, amadora Daquele sodalicio e o cantor Raimundo Machado.

A's 12 horas teve inicio animado baile que se prolongou até ás 24 horas e 10 minutos.

A' séde do Conjunto Teatral Potiguar compareceu grande numero de candidatos notando-se a presença allem do sr. Prefeito, de deputados estaduais, vereadores, representações da Associação Norte-Riograndense de Letras, da Associação de Imprensa, Icaro Clube, Liga Artistica Operario e outras associações, a imprensa etc.

A diretoria do C.T.P. inaugurou naquela noite uma galeria dos elementos do seu corpo cenico.

Regressou a Natal o deputado José Augusto

De sua viagem ao interior do Estado, onde visitou chefes udenistas da zona do Seridó e do oeste chegou, ontem, viajando de automovel, o deputado José Augusto Bezerra de Medeiros, vice-presidente da Camara dos Deputados e presidente da Comissão Executiva Estadual da UDN do Rio Grande do Norte.

O velho e prestigioso lider seridoense que em Caicó paraninfou o casamento de uma das filhas do sr. Dinarte Mariz, esteve também em Mossoró, onde assistiu domingo ultimo o batismo de um avião doado ao Aero Clube local.

O deputado José Augusto não quiz falar á reportagem sobre os rumores que corriam insistentes de conversações com elementos progressistas para a recomposição das Oposições Coligadas.

O vice-presidente da Camara demorar-se-á em Natal até a proxima segunda-feira, quando regressará ao Rio de Janeiro.

A CIDADE

A visita do sr. João Daudt de Oliveira a Natal é acontecimento que poderá ter profunda e benéfica influencia na vida economica do Estado. Presidente da Confederação Nacional do Comercio, aquele lider economico convocará aqui as classes produtoras para a Conferencia de Araxá, acontecimento de marcante projeção no cenário economico do Brasil e que será a continuação da Conferencia de Terezopolis, cujos resultados foram os mais beneficos ao pais.

Focalisando recentemente os assuntos a serem discutidos na aludida Conferencia, já o sr. João Daudt salientou com dados concretos que, enquanto as regiões de leste e sul do pais representam na economia nacional, em media, quasi 80% de todos os ramos da atividade, uma imensa região do nordeste e do oeste permanece em estado de atraso sensivel em sua economia e infimos niveis de vida. A conferencia abordará esses aspectos e como bem frizou o presidente da Confederação "impõe-se, antes de tudo, não deixar desanimar os brasileiros que heroicamente lutam nessas regiões contra as agruras da natureza, as dificuldades de toda ordem e a falta de tudo"

Dispõe agora o Rio Grande do Norte de sua Federação do Comércio já reconhecida e agora mesmo filiada á Confederação. Como fruto inicial desse trabalho, teremos dentro em breve, em Natal, em pleno funcionamento, os Conselhos Regionais do SENAC e do SESC, que aqui empregarão as verbas destinadas a esses serviços com aplicação local e maior alcance social. Nesse sentido, os resultados da viagem ao Rio dos diretores da Federação foram os mais promissores. Numa ligeira palestra com um dos redatores deste jornal, o sr. Militão Chaves, presidente da Federação do Comercio, teve oportunidade de afirmar que um valioso auxilio foi concedido pelos Conselhos Nacionais dessas organisações e assim é que teremos dentro em pouco, em pleno funcionamento aqui, ambulancias, jeeps, instalações médicas e dentárais de primeira ordem, tudo para assistencia aos trabalhadores do comércio. As classes produtoras e principalmente todos os organismos filiados á Federação do Comércio, isso sem falar na Associação Comercial, estão assim no dever de prestigiar a visita do sr. João Daudt de Oliveira, já marcada para dentro de pouco tempo a esta capital.

— Y.

Melhoram as perspectivas de paz em toda a China

Consideradas "satisfatorias" as conversações realizadas em Peiping

Teriam chegado a um acôrdo preliminar nacionalistas e comunistas

NANQUIM, 16 (U.P.) — As perspectivas de paz para a China parecem ser melhores, desde que foram iniciadas as conversações em Peiping, no dia 1.º do corrente, porem os circulos bem informados dizem, que o acôrdo final está dependendo da solução de alguns problemas delicados.

O delegado nacionalista, Shao Shiung, regressou a Nanquim hoje, com um relatorio completo sobre as conversações, que foram consideradas "satisfatorias" pelos circulos oficiais. Shiung admitiu que os comunistas e nacionalistas tivessem chegado a um acôrdo preliminar sobre os principios gerais para solução das oito condições de paz dos comunistas.

Em foco as pesquisas para o combate ao cancer

DETROIT, 16 (UP) — A dra. Alice Moore, do Memorial Hospital de Nova York, declarou na assembleia anual da Associação Americana do Cancer, que pelo menos tres tipos de cancer em ratos podem ser destruidos por um virus conhecido pelo nome de "Encephalitis Russso" no Extremo Oriente.

Esta é a primeira noticia até hoje divulgada sobre a descoberta de um virus destruidor do cancer. A dra. Moore acrescentou que o referido virus ela recebeu por engano, numa remessa de outros virus e que tem grande afinidade com o tecido canceroso, destruindo-o rapidamente. Todavia em seguida, o virus ataca o tecido norinal do rato.

Esse virus ainda não foi empregado em ser humano e provavelmente não será dentro de meses ou anos, enquanto se estiverem realizando novas experiencias.

Para o calçamento da rua Apodi

MEMORIAL ENTREGUE AO PREFEITO

Moradores da rua Apodi fizeram entrega na manhã de hoje ao Prefeito da Cidade de um memorial focalisando a atual situação da rua Apodi e pedindo as providencias que o caso exige. No aludido memorial salientam os reclamantes em numero de quasi 30 que atualmente as condições de acesso aquela importante arteria da cidade são as mais precarias. As ultimas chuvas aumentaram as dificuldades não só ao transito de pedestres como tambem até mesmo ao de veiculos. Adiantam ainda os signatarios do memorial que se não for possivel iniciar imediatamente o calçamento desejam ao menos que sejam colocados os meios fios para a construção das calçadas.

Ensino e Justiça fóra do ponto facultativo

O presidente da Republica sansionou, ontem o decreto que regula os feriados nacionais, cujo texto é o seguinte:

São feriados nacionais os dias 1º de janeiro, 1º de maio, 7 de setembro, 15 de novembro e 25 de dezembro.

Só serão permitidas, nos feriados nacionais, atividades privadas e administrativas absolutamente indispensaveis.

Os chamados "pontos facultativos", que os Estados, Distrito Federal ou os Municipios decretarem, não suspenderão as horas normais do ensino, nem prejudicarão os atos da vida forense, dos tabeliães e dos cartorios de registro.

BADU' — O famoso humorista do rádio brasileiro que amanhã estará em grandes espetaculos de matinée e soirée no cine-teatro S. Luis. Já tendo realizado em Natal vitoriosas temporadas o nome de Badu é sinonimo de sucesso tão felizes são as suas interpretações.

Não é uma ameaça a volta de Vargas

DIARIO DE NATAL

ORGAO DOS "DIARIOS ASSOCIADOS"
Fundado em 18 de Setembro de 1939

ANO X — NATAL — Sábado, 16 de Abril de 1949 — Nº 1.846

Foram efetuadas varias substituições no governo rumeno

Segundo declaração da nota oficial, teriam pedido demissão os ministros substituidos

BUCAREST, 16 (UP) — Foram substituidos dois dos três vice-premiers da Rumania, ambos membros de partidos pró-comunistas. O presidente da Republica Popular da Rumania nomeou a sra. Ana Pauker, ministro do Exterior, para substituir o ministro da Agricultura, prof. Savulescu, que foi designado para o cargo de vice-premier.

O ministro das Finanças, Vasilij, foi nomeado para o posto de terceiro vice-premier, em substituição ao ministro da Cultura, Stefan Voteo. A declaração oficial diz que Savulescu e Voteo pediram demissão de seus cargos para se dedicarem a funções mais importantes, funções estas que, entretanto, não foram reveladas.

A REPECURSÃO NO OCIDENTE

BUCAREST, 16 (UP) — As modificações introduzidas no governo da Rumania foram interpretadas nas capitais das nações ocidentais como um movimento no sentido da consolidação dos comunistas no gabinete deste país.

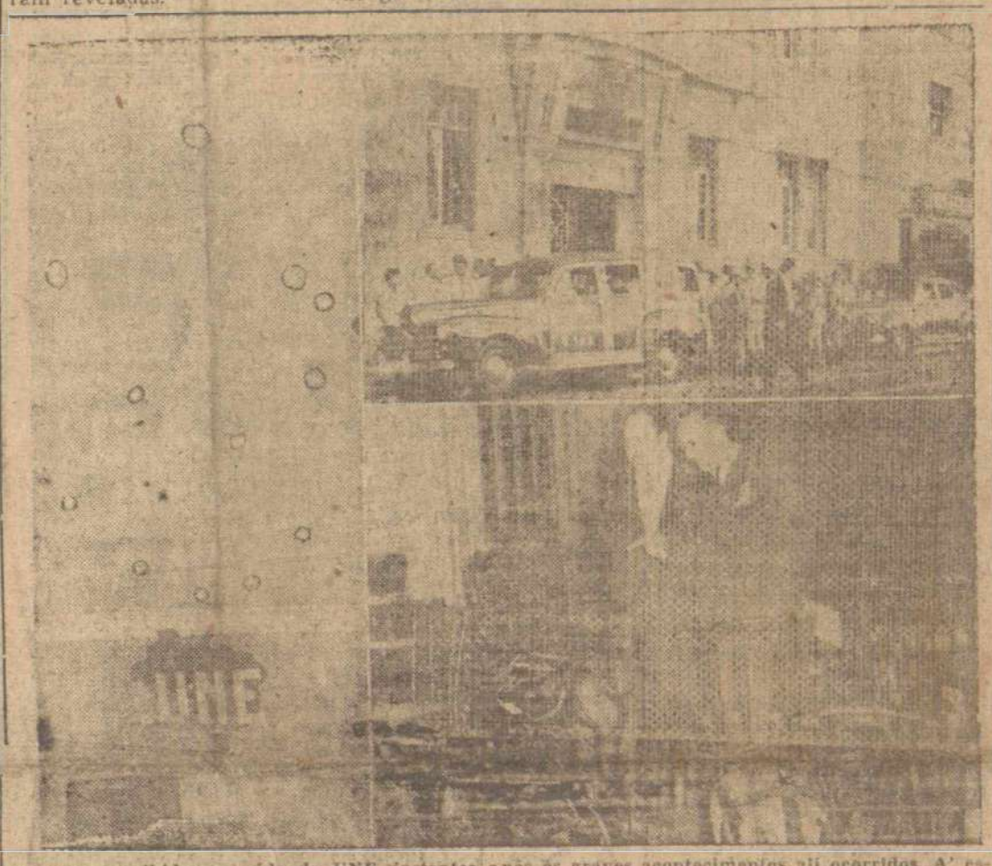

Flagrantes colhidos na séde da UNE, instantes após os graves acontecimentos ali ocorridos. A' esquerda, uma foto em angulo, feito no interior do salão onde era realizado o "Congresso da Paz" mostra o teto todo perfurado por balas pela ação dos disparos para o ar, feitos pelos policiais afim de intimidar os "congressistas" que ofereceram luta á policia. A' direita, ao alto um aspecto da porta principal da U.N.E. depois de serenados os ânimos, guardada por choques da Policia Militar e, em baixo o deputado Barreto Pinto observando, em companhia de um jornalista, os estragos causados pelo conflito no salão nobre da U.N.E. — (Serviço da "MERIDIONAL" para o DIARIO DE NATAL)

Destituido pela Camara de vereadores, interpôs recurso

MANAUS, 16 (Meridional) — Prossegue há dias na Assembléia Legislativa, a discussão em turno do recurso interposto pelo sr. José Cunha e Silva, prefeito de Boa Acre, destituido pela Camara de Vereadores daquele municipio.

O caso foi debatido durante cinco horas, não se chegando a resultado algum.

Recebeu o STF em parte os embargos de apelação

RIO, 16 (Meridional) — O Supremo Tribunal, contra os votos dos ministros Abner Vasconcelos e Barros Barreto recebem em parte os embargos de apelação, procedentes do Rio Grande do Norte, sendo embargante a firma Joao Camara & Irmãos e embargada a união federal.

Saltou da famosa ponte sobre o Golden Gate

S. FRANCISCO DA CALIFORNIA, 16 (UP) — Robert Niles, antigo paraquedista do Exército, saltou ontem da famosa ponte sobre o Golden Gate, ou seja a entrada da bahia de São Francisco. De uma altura de quase 80 metros, Niles desceu em paraquedas e caiu nas águas da bahia, onde foi recolhido por uma lancha.

Já em março o antigo paraquedista tentou saltar, vestindo um curioso traje de águia, coberto de penas, mas foi impedido pela policia. Desta vez burlou a vigilancia das autoridades. Uma embarcação da guarda-costeira interceptou a lancha e Niles foi preso, acusado de perturbar a paz e dificultar o transito na ponte.

O juiz julgou-o culpado de perturbar a paz e condenou-o a dez dias de prisão, mas suspendeu a sentença.

Reportagem sobre o municipio de Santana do Matos

O DIARIO DE NATAL, procurando tornar conhecidas não somente as administrações dos municipios do "hinterland" norte-riograndense, mas tambem ligar todos os problemas economicos do Estado e ao mesmo tempo aproximar ainda mais os homens do sertão aos da cidade, pretende divulgar, nesse sentido, uma serie de reportagens.

Na primeira, já publicada, estudamos os problemas de Mossoró.

A proxima será o municipio de Santana do Matos. Atendendo a um convite do prefeito Aristofanes Fernandes, seguiu, hoje, em taxe-aéreo, para aquele municipio, o jornalista Djalma Maranhão, a fim de colher os dados necessários para a segunda reportagem.

Depois de Santana do Matos, caberá a vês de Macaiba, de cujo prefeito sr. Luis Curcio Cabral, temos um atencioso convite para visitar aquele municipio.

Teria a Russia os segredos da bomba atomica

Declarações do gal. Bedell Smitc ex-embaixador americano em Moscou

WASHINGTON, 16 (UP) — O tenente-general Bedell Smith que deixou recentemente o cargo de embaixador norte-americano e declarou textualmente:

"Estou certo de que a ciência soviética é tão boa como qualquer outra ciência do mundo e os problemas da desintegração atômica já estão completamente resolvidos nos laboratórios e nos cadernos de notas dos cientistas soviéticos".

Mas acrescentou que provavelmente a Russia ainda não estava fabricando bombas atômicas em quantidade.

bes, para ver um combate

Repulsa aos regimes contrarios á liberdade de crença e opinião

Aprovado pelo Congresso de Jornalistas importante "Declaração de Principios" — Fidelidade absoluta ao direito de livre manifestação do pensamento

S. PAULO, 16 (M.) — Com a presença de delegados de todo o país, encerrou-se o Congresso de Jornalistas, que se reuniu nesta capital. Varias teses foram aprovadas, bem como a seguinte Declaração de Principios:

"Os jornalistas profissionais do Brasil, reunidos em Congresso, visando a defesa da Civilização e os mais altos niveis de atividades da imprensa, dentro das prerrogativas constitucionais e do mais amplo respeito á personalidade humana, proclamam e se comprometem a defender a seguinte Declaração de Principios:

I — Fidelidade absoluta ao direito de livre manifestação do pensamento consubstanciado no parágrafo 5.º do artigo 141 da Constituição da Republica, exercido sem qualquer especie de coação ou censura, ou licença previa do poder publico.

II — Em consequencia e como garantia indeclinavel desse mesmo direito, desaprovação formal e absoluta ao projeto de Lei de Imprensa, em andamento no Congresso Nacional, nas partes cerceadoras da liberdade de opinião e naquilo que direta ou indiretamente possa influir no livre desenvolvimento do jornalismo.

III — Repulsa, ainda de acordo com o preceito constitucional, á "propaganda de duas guerra, de processos violentos para subverter a ordem publica e social, ou de preconceitos de raça ou de classe", por contraria á missão precipua do jornalista, que é pugnar pela união dos povos e nações, no interesse da humanidade, e combater as formas de agressão, partam de onde partirem.

IV — Repudio tambem a quaisquer leis coercitivas do pensamento e da sua livre expressão, ressalvado o principio de responsabilidade, inerente ao proprio regime democratico.

V — Condenação, por contraria á consciencia juridica hodierna e aos foros de nossa civilização, da Lei de Segurança Nacional, reminiscencia do sistema anti-democratico e ainda desgraçadamente em pratica, notadamente na parte que diz respeito ás retrogradas disposições que permitem os anacronicos processos de suspensão e apreensão de jornais.

VI — Condenação a toda idéia, regime ou doutrina contrarios á livre expressão do pensamento, á liberdade de critica e á pluralidade partidaria, condições essenciais á existencia da democracia.

VII — Finalmente, na defesa e no respeito á pessoa do profissional, o solene compromisso de salvaguardar o direito de recusar a escrever ou divulgar qualquer noticia ou opinião contraria á verdade e á sua dignidade".

Receberam ordens secretas

BERLIM, 16 (UP) — Fontes autorizadas revelam que os aviadores norte-americanos e britanicos receberam ordens secretas para bater seu próprio record de abastecimento aéreo. Dentro de um periodo que termina hoje ao meio dia, devem cumprir dez mil toneladas de carvão e viveres.

Discorda Ivo de Aquino da opinião do gal. Góes

S. PAULO, 15 (Meridional) — Partiu para Santa Catarina o senador Ivo de Aquino do PSD. Foi passar a Semana Santa em sua terra natal. No aeroporto de Congonhas, antes de sua partida, declarou:

— "Não creio que a volta do sr. Getulio Vargas como candidato seja uma ameaça. Discordo da opinião do general Gois Monteiro".

A proposito dos rumôres em torno da apresentação do sr. Osvaldo Aranha á sucessão pelo general Dutra e pelo sr. Ademar de Barros, disse:

— "Não está nada assentado".

TUDO EM SUSPENSO ATE' A VOLTA DO PRESIDENTE

Acrescentou em seguida, que em virtude da Semana Santa e da viagem do presidente Gaspar Dutra aos Estados Unidos, ficaram suspensas as "demarches" politicas relacionadas com a sucessão presidencial.

— "Não trataremos de coisa alguma até que o presidente volte de Washington" — frizou o senador.

— Se o projeto Raul Pila passar na Camara Federal terá boa acolhida no Senado?

— "Não creio — respondeu o sr. Ivo de Aquino. Eu sou presidencialista e, talvez a maioria do Senado seja contra o parlamentarismo. No entanto não depende só do Senado. O Parlamentarismo é caso para uma reforma constitucional. E isso é inviavel, no momento".

Falando ainda sobre a sucessão assevera:

"Não ha campo para golpes. O sr. Getulio Vargas não é uma ameaça. A democracia venceu. Alem de tudo, não costumo levar em consideração

Não concedeu vistos nos passaportes

NOVA YORK, 16 (UP) — O sr. Henry Wallace revelou que o Departamento de Estado ainda não concedeu vistos de entrada a três membros de Parlamentos europeus, que deviam acompanhá-lo numa "tournée" transcontinental de conferencias.

Num telegrama ao secretário de Estado, Wallace pede que êsses vistos sejam concedidos imediatamente, pois o inicio da viagem está marcado para o dia 20 do corrente e diz que o Departamento de Estado evidentemente está procurando atrazar o caso, até que seja tarde.

Impedidos de entrar na França

PARIS, 16 (UP) — Os organizadores do Congresso Pró-Paz de Paris, atacaram severamente, ontem á noite, a chancelaria francesa, por estar racionado os vistos aos delegados de paises situados atraz da cortina de ferro.

Segundo o escritor russo Alexandre Fadeyev e o poeta comunista francês Louis Aragon, 390 delegados ao Congresso, tiveram imediatamente sua entrada na França.

Com o Procurador da Republica o mandato de Segurança contra o aumento de subsidios

RIO, 13 (Meridional) — Já está em poder do subprocurador da Republica, sr. Alceu Barbedo o mandado de segurança impetrado pelo "Diario da Noite" contra o aumento de subsidios dos deputados, em nome do povo carioca. O referido vespertino informa que o procurador Barbedo está assoberbado de trabalho e porisso não emitirá imediatamente parecer sobre o caso.

342

DIARIO DE NATAL
Orgão dos "Diarios Associados"
Propriedade da "Empresa O DIARIO Ltda."
Redacção e Oficinas: Av. Rio Branco, 325
Fundado a 1 de Setembro de 1939
Diretor e Gerente EDILSON VARELA
ASSINATURAS:
Ano . . . . . Cr.$ 130,00
Semestre . . . . . " 70,00
Avulso . . . . . " 0,80
Atrasado . . . . . " 1,00
SUCURSAIS:
Serviço de Imprensa Ltda., Rua 7 de Abril, São Paulo
Serviço de Imprensa Ltda., Ed. Odeon (sala 802), Rio de Janeiro

Negocio de gregos

ASSIS CHATEAUBRIAND

S. PAULO, 9 — Há um homem errado, estes ultimos dias no Brasil: o antigo diretor dos "Diarios Associados", em Porto Alegre. Nosso fulgurante amigo, deputado professor Freitas Castro, aparece de perna de pau, a fim de correr no páreo da sucessão. Quando o leader do PSD riograndense pede um candidato partidario, ele está excentrico, e fora do cap, desse cap que é a rela entre a democracia e a liberdade. A tormenta aí prestes a desabar, não tolera a dispersão de energias, que, sob a forma de uma campanha presidencial, nos dispomos a fazer. E' uma homenagem que o Brasil tributará à sua propria inteligencia, guardando o dinamismo que ele possui em excesso, para cruzadas mais uteis e necessarias. E' melhor dar uma volta em redondo para dentro do circulo todos nos encontramos, PSD, UDN, PR, PSP, PTB, debaixo do signo da vontade do entendimento. Não é a hora de falar-se a paixão [illegible]ticas. Levanta-se a poeira [illegible] movimentos [illegible] mais serios e profundos [illegible] uma agitação epitelial para escolha de um presidente. Não será mais sabio unir os democratas em torno da bandeira do compromisso das facções, e com eles unidos estudar e enfrentar os problemas da defesa da democracia, que é coisa mais importante que fazer candidatos faciosos e se estraçalharem os partidarios do regime, num debate tão esteril quão ingloriosa?

Sem artificios, sem recorrer a muitas palavras, o senhor Henrique Bayma (que é o certo, ao lado do errado, que é o meu excelente amigo doutor Fausto Freitas Castro, o leader da bancada do PSD gaúcho, na Camara) enuncia, no plano partidario paulista, a tese verdadeira. Fugir ao candidato partidario. Compreendendo que a UDN, que é uma brigada com vastos e brilhantes comandantes e escassos soldados, não pode eleger o sucessor do atual governador, ele caminha reto para o candidato super-partidario.

Que é o que pagará o capricho de um partido, o qual, não podendo fazer um governador insiste em termos liricos, por indicar candidato para ser derrotado nas urnas? Não dispõe a UDN nacional de sufragios para eleger sozinha um candidato. Tampouco os tem o PSD. E muito menos o PTB. Logo, a solução para os partidos nacionais indicada no Chernoviz Bayma é indicar-se um nome que supere os partidos, para ver se com ele ou outro, se obtem o compromisso.

Pode-se divergir da forma pela qual o senhor Prestes Maia urbanizou São Paulo. Mas, num país devorado pelo tumor da burocracia, onde o funcionalismo come e raspa os tesouros, será tranquilizador saber que existiu um prefeito em S. Paulo o qual administrou a cidade, gastando apenas 23 por cento do orçamento da receita com empregados públicos. Não pretendemos que o senhor Prestes Maia seja, no dia da convenção do partido, escolhido pela UDN. O que desejamos acentuar, no gesto do senhor Bayma, é a capacidade de um politico sagaz para enxergar que a debilidade eleitoral do seu partido impede de fazer candidato a sucessão do senhor Adhemar de Barros, um marechal de barrete vermelho e papo amarelo da sua grei. Honra isto o tacto do homem de sólidas raizes maranhenses que é o ex-presidente da UDN, paulista. Se o de que mais carece São Paulo é de politicos, aí está na fileira de cegos que é grande parte da nossa UDN, um guia para tanta gente que faz tão mediocre emprego dos olhos e do outro sentido, o tacto.

Chefes das forças democraticas já buscam a cooperação pelo justo temor de não lançar o país numa pugna em que nenhuma divergencia fundamental, sobre temas e praticas do Estado, seus poderes, suas concepções economicas, separa os tres partidos orientados no sentido do governo de representação popular. Pede o trabalho de consolidação da ordem constitucional, que se encontrando todos no terreno da confiança reciproca, se marche para a bandeira que o chefe da UDN acaba de levantar em São Paulo. Já que ninguem pode fazer o seu candidato vermelho, que a maioria caminhe para um candidato azul e branco.

A base politica que se pleiteia é uma confederação defensiva das forças partidarias, a fim de manter-se a democracia representativa. A verdade é que, não estando nenhum partido sozinho, em condições de

(Continua na 4ª pagina)

RETRATO DO BRASIL

Fumo e bebidas

A receita arrecadada da União, em 1944, montou á 8 bilições e pouco mais de 311 milhões de cruzeiros. Desse total, 5 bilições e mais de 631 milhões corresponderam a receita tributaria. Verifica-se assim, do cotejo entre as duas cifras, que a receita tributaria contribuiu com 67,75% para a receita total da União. No mesmo exercicio, a arrecadação proveniente do imposto de consumo alcançou 1 bilião e mais de 947 milhões de cruzeiros, ou sejam 34,58% da receita tributaria. Somente o imposto de consumo que incide sobre bebidas rendeu á União 387,0 milhões de cruzeiros ou sejam 19,87% da arrecadação do imposto de consumo; e o que recai sobre fumo rendeu 533,4 milhões ou sejam 27,33% da arrecadação do imposto de consumo.

A receita arrecadada da União em 1946, montou a 11 bilições e quase 570 milhões de cruzeiros. Desse total, 9 bilições e quase 367 milhões corresponderam á receita tributaria. Verifica-se, assim, do cotejo entre as duas cifras, que a receita tributaria contribuiu com 8[illegible],96% para a receita total da União. No mesmo exercicio, a arrecadação proveniente do imposto de consumo alcançou 4 bilições e quase 9 milhões de cruzeiros ou sejam 42,80% da receita tributaria. Somente o imposto de consumo que incide sobre bebidas rendeu á União 680,7 milhões de cruzeiros, ou sejam 16,99% da arrecadação do imposto de consumo; e o que recai sobre fumo rendeu 923,7 milhões, ou sejam 23,04% da arrecadação do imposto de consumo.

A receita arrecadada da União, em 1948, montou a 15 bilições e quase 690 milhões de cruzeiros. Desse total, 12 bilições e mais de 150 milhões corresponderam á receita tributaria. Verifica-se, assim, do cotejo entre as duas cifras, que a receita tributaria contribuiu com 77,4[illegible]% para a receita total da União. No mesmo exercicio, a arrecadação proveniente do imposto de consumo alcançou 4 bilições e mais de 854 milhões de cruzeiros, ou sejam 39,95% da receita tributaria. Somente o imposto de consumo que incide sobre bebidas rendeu á União 762,8 milhões de cruzeiros, ou sejam 15,50% da arrecadação do imposto de consumo; e o que recai sobre fumo rendeu 1 bilião e 197,7 milhões de cruzeiros, ou sejam 24,67% da arrecadação do imposto de consumo. A ultima reforma da lei do imposto de consumo concede a bebidas e a fumo posição ainda mais expressiva no conjunto das fntes tributarias da União.

Homens coisas e letras

Valéry e o Estilo

José Lins do Rego

Paul Valéry põe-se a deduzir sobre o estilo com aquela sua peculiar agudeza de olho de lince.

zPara ee, o nome estilo carrega figura e som de qualquer coisa escolhida, de um pássaro raro, de um personagem de "féerie".

A principio o estilo era como um buril. Força e instrumento que em mãos de Virgilio e Tácito se transformaram em prosa e verso que se conservaram por milagre. E assim, estilo passa a significar a maneira de qualquer um se exprimir, maneira considerada como reveladora de uma natureza. Nada tem que ver com o estilo com o pensamento, mas com a pessoa. Pelo estilo, marca-se o temperamento. E' o estilo que revela os ritmos, as constantes nervosas, os recursos verbais.

Mas há estilos desagradaveis como pessoas. Eu acredito que, ás vezes, um belo estilo depende de uma organização de singularidade, uma harmonia que evite o excesso de fantasia. A extravagancia e a bizarria não fazem o estilo belo. O capricho não temperado não lhe convem. Ha um belo estilo no tigre que mantem a sua frça em equilibrio magnifico. Não há estilo no macaco que se agita na instabilidade, nos gestos desengonçados.

O belo estilo deve lembrar uma lei muito sensivel mas indefinivel, que revela o carater individual dos atos ou das obras, comunicando a dignidade do tigre ou do modelo.

Nada é mais desprovido de estilo do que aquilo que é produto de fabricação mecanica. Eu considero estupido o emprego da palavra estilo para designar uma epoca ou uma escola de arquitetura e de arte ornamental. Nada mais sem estilo que os tais "moveis de estilo".

Paz no Oriente Medio

Está neste momento em viagem para a América, a bordo do "Queen Mary", o sr. Ralph Bunche, mediador da Organização das Nações Unidas na Palestina, que se abriu entre arabes e judeus, quando da restauração do Estado de Israel. Havendo terminado o seu trabalho de orientação e supervisão das negociações de armistício de Israel com as diversas nações arabes, o sr. Bunche regressa com a sua missão cumprida e disso prestará contas á ONU, em relatório.

Fruto do sonho generoso e do pacificismo idealista do Roosevelt, a ONU, criada sobretudo para servir á paz do mundo, fornecendo elementos e oportunidades para entendimentos diretos em mesas-redondas, tem no caso dessa crise do Oriente Médio uma de suas mais belas vitorias morais e materiais.

Tudo indicava quando deflagrou a luta armada entre arabes e judeus, — luta que assumira, logo de inicio, todas as caracteristicas de uma guerra santa, á velha maneira do Islam, — que seria dura e talvez infrutifera a taréfa da ONU no esforço de conseguir harmonizar os dois grupos em choque.

Eram complexos e multiplos, sob aspectos os mais intrincados, os interesses dos beligerantes, insuflados ou sustentados muitas vezes por interesses de alheias potencias. Acrescia, ainda, para agravamento das dificuldades, a ação dos grupos terroristas, defrontando-se em manifestações do mais sanguineo fanatismo. Houve ainda, mesmo, em todo o mundo que acompanhava com emoção os combates no sagrado e milenar territorio da Palestina, um momento de desanimo e decepção na sorte do conflito, quase perdida a esperança de uma solução conciliatória. Foi quando o sangue de mais um justo se derramou sobre o chão de Israel, com o assassinato brutal e estupido do conde Bernadotte.

Prosseguiram, porem, os esforços e as negociações, — em meio ao fragor das batalhas que se iam travando, — e eis que, afinal, começa a ocorrer a cessação das hostilidades e os tratados de armistício vão sendo assinados, aos poucos, em a um, entre Israel e os povos arabes, na ilha de Rodes.

Está em paz, agora, o Oriente Médio. Esperemos que o seja de modo duradouro, como é tambem a esperança do sr. Ralph Bunche, — em declaração feita a um reporter francês, no tomar o "Queen Mary", no porto de Cherburgo.

Clinica de Senhoras
— DO —
Dr. Etelvino Cunha

(ESPECIALISTA)
Curso de aperfeiçoamento no Rio de Janeiro e São Paulo
PARTOS
Doenças de Senhoras
Ondas ultra-curtas, bisturi eletrico, eletrocoagulação etc.
Cancer — Tumores
CONSULTAS:
Das 16 horas em diante exceto aos sabados
CONSULTORIO:
Rua Cel. Bonifacio, 222
Fone: — 1082
RESIDENCIA:
Rua Joaquim Manoel, 598
Petropolis

A Russia e a Paz Mundial

MARK SULLIVAN
(Copyrigth dos "D. A.")

NOVA YORK, via rádio — Os leitores já ouviram falar no Congresso pró-Paz Mundial?

Provavelmente não. Até o presente, não tem havido muita coisa a respeito, nos jornais. Mas, daqui por diante, haverá bastante. O Congresso deverá reunir-se por todo o mês de abril.

E' o mais recente truque de propaganda soviética. E será um seguimento dos diversos "congressos" e "Conselhos" celebrados por toda parte, durante os ultimos meses, tais como o Congresso Mundial de Intelectuais, realizado em Wroclaw, Polônia, em agosto do ano passado, e a Federação Internacional de Mulheres, reunida em Budapest, Hungria, em comêços dêste ano. Outro exemplo dêsse tipo de reunião preliminar é a chamada Conferencia Cultural e Cientifica pró-Paz Mundial, a reunir-se em Nova York em 25-27 de março, á qual comparecera uma delegação soviética de que fazem parte o compositor Dmitri Chostakovitch e Alexander Faddyev, secretário geral da União dos Escritores Soviéticos.

Para os leitores formarem uma opinião a respeito desse assunto, talvez seja mais útil deixar que falem por si mesmos os autores do aguardado Congresso pró-Paz Mundial, cujo terreno deverá ser preparado pelas reuniões acima mencionadas. Assim, citemos o camarada Moinikov, o conhecido comentarista de rádio soviético, falando pela Rádio Moscou, na rêde do Serviço Nacional Soviético, às 11 horas da manhã do dia 12 de março de 1949.

"O movimento pela convocação do congresso de defensores da paz está crescendo em tôdas as nações do mundo, dia a dia...

"Os trabalhadores da União Soviética, sustentando integralmente a política democrática e pacifista do governo soviético, saúdam calorosamente o apelo e um congresso de defensores da paz. A União Soviética, que lidera a campanha democrática e anti-imperialista, é o mais firme e determinado defensor da paz, o mais poderoso e mais seguro esteio do movimento pacifista.

"Alta foi a voz dos escritores soviéticos, dando seu apôio unânime ao apêlo a um congresso de defensores da paz...

"Também os cientistas soviéticos, unânimemente, apoiaram êsse apêlo.

"Esse grande movimento assume importância particular nêste momento, quando as agressivas intrigas dos instigadores anglo-americanos de uma nova guerra, exercendo pressão para a dominação mundial, estão sendo intensificadas. E' para alcançar seus fins agressivos que os monopolistas americanos e britanicos estão formando o bloco do Atlantico Norte, estão travando a chamada guerra fria contra a União Soviética, estão organizando a corrida armamentista e estimulando o frenesi atômico.

"A legislatura do 81º Congresso norte-americano vem-se processando em uma atmos-

(Continua na 4ª pag.)

Góis propõe a reforma da Constituição

Osvaldo Aranha diz que não procura o apoio de Ademar e Getulio--José Ameérico pessimista--Admitida a chapa Canrobert-Aranha--Maus augurios para a unificação mineira

MURILO MARROQUIM

"Preciso ir ao Rio Grande agora, mas não o faço para evitar as interpretações politicas" — disse-nos o sr. Osvaldo Aranha. Acaba o embaixador de manter uma conversação bastante demorada, no Senado, com o gal. Góis e o senador José Américo. O encontro foi surpreendente. O "candidato" Aranha, em torno de quem tantas conjeturas são feitas, é considerado pelo gal. Góis como um dos civis que mais possibilidades possuem, no momento, no quadro nacional; por que o general vê no sr. Osvaldo Aranha um politico pouco ligado a grupos ou partidos nacionais. Reunidos no Senado, podiam ser considerados, á luz do passado, como três "leaders" do movimento popular de 30; os caminhos que tomaram depois, no entanto, se distanciaram, durante bom numero de anos; depois, convergiram por força dos acontecimentos, no correr de 1945. E hoje? Conversamos com o sr. José Américo precisamente poucos momentos antes da conferencia e o senador nos dizia que é preciso, neste instante não nos deixarmos arrastar — porque nada existe de positivo em nenhuma direção. O senador José Américo não vê terrenos firmes na politica; acompanha o que ocorre — e é um homem muito bem informado — com extraordinaria e obvia curiosidade. Espera. Guarda silencio e, conforme nos dizia, se as coisas correram realmente erradas — então chegará o momento para falar claramente ao país.

***

O sr. Osvaldo Aranha nos disse, depois do encontro, que não tratara absolutamente de politica; que estava no Senado de modo puramente ocasional, pois ia afastar-se do Rio, para a sua fazenda. No correr das conversações, contudo, alguns senadores entraram na sala em que se encontravam e ouviram varios trechos delas. Um deles ouviu o sr. Aranha dizer precisamente, a uma pergunta bem humorada do sr. José Américo: "Podes crer que não há nada de novo; não tenho tido entendimentos com ninguem em torno da minha candidatura e, assim, não são veridicas as noticias de que eu esteja procurando o apoio de Ademar ou do Getulio para o meu nome. Depois disso, podem bem imaginar que em tal caso, eu teria de tomar compromissos muito serios" — e sorriu.

***

No entanto, o gal. Góis admite que o sr. Osvaldo Aranha é o civil com mais possibilidade de êxito. Vai alem o general e, em importante entrevista concedida aos "Associados", através de Samuel Wainer — de no "Diário da Noite" — julgo entrevista a ser publicada hoje que o ex-chanceler e o gal. Canrobert poderiam formar uma boa chapa presidencial. Lança o gal. Góis, ainda nessa entrevista, um problema até então não suscitado no Brasil: poderá ser uma simples hipótese, mas talvez represente o inicio de um movimento politico capaz de obter maiores repercussões no seio dos partidos. Propõe, em suma, a reinclusão na Constituição de uma lei que somente reconheça o direito de posse ao candidato que obtiver maioria absoluta numa eleição presidencial. Considera o gal. Góis o numero elevado de partidos politicos no Brasil, a ponto de o presidente eleito, por maioria simples, se ver depois na dura contingencia de governar em minoria parlamentar; e, mais do que isso, de governar obviamente contra a vontade da maior parte do eleitorado nacional. Cita o gal. Góis como exemplo do que um governo assim eleito pode sofrer, o caso de São Paulo — com a vitoria por maioria simples do sr. Ademar de Barros. Considera o senador alagoano que ninguem, com o desenrolar dos acontecimentos politicos, pode prever o que ocorrerá com um governo minoritario. Em conclusão, acha o gal. Góis que, se não houver maioria absoluta na eleição, caberá ao Congresso escolher entre os dois mais votados aquele que deverá ser empossado.

***

Enquanto isso, os meios politicos no Rio aguardam com interesse natural o resultado dos entendimentos do sr. Valadares com o governador Milton Campos. Conforme salientamos em nota passada, não existe a menor sombra de otimismo nesta capital. Pelo contrario, se for obtido um bom entendimento, capaz de levar aquela pacificação mineira esposada pelo gal. Dutra, então haverá grande margem de surpresa. Acusam-se os representantes udenistas e pessedistas; e, ainda mais, membros da ala chamada "ortodoxa" do PSD mineiro põem reservas, inclusive aos designios do proprio sr. Valadares. A direção nacional do PSD está atuando fortemente sobre os representantes do PSD "ortodoxo" de Minas, no sentido de que os mesmos teem compromisso com o partido. Sabemos, por exemplo, que o deputado Vasconcelos Costa endereçou uma carta ao sr. Nereu Ramos, frisando o seu proprio compromisso com a direção nacional do PSD. O sr. Vasconcelos Costa não está isolado, nesse propósito. De modo que o sr. Valadares está jogando uma decisiva cartada politica, no plano estadual e nacional.

PORTO - AEROPORTO

O PORTO

LOIDE BRASILEIRO — Saiu do Rio dia 11, o paquete Rodrigues Alves, sendo aqui esperado dia 18. Prosseguirá para o norte, até Belem e escala.

— De Belem é esperado em nosso porto, amanhã ás 15 horas, o paquete Pará, prosseguindo para o sul, até Santos e escala.

— Do norte, é esperado aqui dia 19, o cargueiro Barbacena. Prosseguirá daqui para o sul, até Itajai e escala, recebendo carga.

— Sairão breve de Porto Alegre, em demanda dos portos do norte, até Natal, os cargueiros Rio Tocantins, Bandeirante e Inconfidente, sendo aqui esperados na 2ª quinzena deste. Retornarão ao porto de origem e escala, recebendo carga.

— O Rio Oiapoque é aguardado aqui dia 26, procedente do norte. Prosseguirá para o sul, até Porto Alegre e escala, recebendo carga.

— Sairá de Porto Alegre, em demanda dos portos do norte, até Natal, o cargueiro Rio Parnaiba, sendo aqui esperado dia 4 de maio. Retornará daqui ao porto de origem e escala, recebendo carga.

— Saiu de Porto Alegre em demanda dos portos do norte, até Natal, o cargueiro Carioca, sendo aqui esperado dia 25, dia 29, o cargueiro Jangadeiro, Retornará daqui ao porto de origem e escala, recebendo carga.

— Está sendo esperado no procedente de Porto Alegre. Rertornará daqui ao porto de origem.

COMPANHIA COSTEIRA — O paquete Itanagé chegou dia 13 em nosso ancoradouro, vindo do sul. Prosseguiu no dia seguinte para o norte, até Belem. De retorno aqui chegará dia 26, prosseguindo para o sul, escalando em Recife, Maceió, Salvador, Rio, Santos, Rio Grande e Porto Alegre.

— O paquete Itaimbé, vindo de Belem, está sendo esperado aqui dia 21. Prosseguirá para Porto Alegre e escala.

— O cargueiro Araribá é esperado aqui dia 23, vindo do Rio e escala. Retornará no sul, até Porto Alegre e escala, recebendo carga.

— O paquete Itahité é esperado aqui dia 27, vindo de Porto Alegre e escala. Prosseguirá para o norte, escalando em Fortaleza, São Luiz e Belem.

MOORE MAC CORMACK — O Mormacreed está sendo esperado aqui dia 20, procedente dos portos do sul. Do nosso porto, rumará para o continente americano, recebendo carga para Nova York e Philadelphia

PROXIMAS SAIDAS DE NOVA YORK:

O Mormactern sairá dia 22 de abril.

— O Mormacdale sairá dia 6 de maio, todos para portos brasileiros.

THE BOOTH LINE — — Para a 1ª quinzena de abril, vindo de Nova York, está sendo esperado em nosso porto o vapor Dunstan.

AGENCIAS DE TRANSPORTES

A Agencia Informadora Potiguar, com escritorios á Rua Ferreira Chaves nº 74 e Av. Duque de Caxias 182, nesta cidade, mantem Sopas, Caminhões Mistos, ás quintas-feiras e domingos para Mossoró e Fortaleza, ás 6 horas da manhã, e para Campina Grande ás terças e sextas-feiras. Para Recife ás terças-feiras e sabados.

AVIAÇÃO

CRUZEIRO DO SUL — Do Rio para Fortaleza passou dia 9, o PP-CBY, tendo desembarcado aqui:

De Recife: Nelson Chester, George Edwin Shering, Francisco Helld e Clovis Barreto de Oliveira. Conduzia em transito 14 passageiros.

Embarcou para Fortaleza: Maria Laura de Souza.

— De Fortaleza para o Rio transitou dia 10 o PP-CBV, não desembarcando aqui nenhum passageiro. Em transito 1.

Embarcaram, para Recife: Francisco Tavares de Bragança, Clovis de Lira Moura, Raimundo Paiva e Clovis Bezerra de Oliveira.

Para o Rio: Silvio do Egito.

AEROVIAS BRASIL — Do PP-AVW, que do Rio passou dia 9 para Belem, desembarcaram aqui:

Do Rio: Elza de Miranda Freire, Jessé Pinto Freire e Militão Chaves

De Recife: Antonio Costa, José Alcoforado, Iolanda Acoforado, Elaine de Almeida Alcoforado e Tania Maria Alcoforado. Conduzia em tranisto 16 passageiros.

Embarcaram, para Fortaleza: Regina Elias, Tereza da Cunha, Jurandir Tahim e Jacirema Tahim.

— De Belem para o Rio transitou dia 11 o PP-AVW, tendo desembarcado aqui:

De São Luiz: Edson Lacerda. Conduzia em transito 16 passageiros.

Embarcaram para Recife: Justino Batista, Manoel Rodrigues Cardoso, Antonio Mendes Rodrigues, Laura Cardoso, Eulita Barbosa Cardoso e Joanita Varela de Paiva.

MOÇAS E SENHORAS DO INTERIOR

(Qualquer cidade, Distrito ou Vila!)

Oferecemos ótima oportunidade, para nas horas vagas, obterem ótimo rendimento mensal, com pouco trabalho. Interessa para moças e senhoras ativas e desembaraçadas !Escrevam imediatamente á Caixa Postal 3717 S. Paulo, sem compromisso. Negocio honesto, positivo e lucrativo.

Informações uteis

FARMACIAS DE PLANTÃO

Farmacia Confiança, á rua Vigario Bartolomeu — Cidade Alta.

Farmacia Navarro, á rua Amaro Barreto — Alecrim.

FILMES DO DIA:

RIO GRANDE — A's 15,30 e 20 horas — "Deus me deu um amigo", com Bing Crosby, Barry Fitzgerald e Joan Canfield.

Preço: Cr$ 7,20.

REX — A's 15,30 e 19,45 — "Anos de Ternura", uma colossal produção da Metro de grande aceitação.

Preço: Cr$ 6,00.

S. LUIS—A's 15,30 e 19,45— "O Milagre dos Sinos", com Alida Valli, Fred Mac Murray e Frank Sinátra.

Preço: Cr$ 6,00.

ALECRIM — 15,30 e 19,45 — "Volta ao Mundo com 20 Centavos", uma deliciosa comedia da Columbia.

S. PEDRO — 15,30 e 19,30 — "Anos de Ternura", simultaneamente com o Rex.

POPULAR — 15,30 e 19,30— "Mosqueteiros do Rei".

PAGAMENTO NO TESOURO FEDERAL

O Tesouro Federal pagará até o dia 20, todas as contas de material.

PAGAMENTOS DAGUA

A Repartição de Saneamento de Natal está avisando que terminará no dia 15 as cobranças sem multa, Dagua e Esgotos referentes ao trimestre de janeiro a março do corrente ano.

Inaugurada a exposição de livros espiritas

A solenidade de quinta-feira --Os oradores--Notas

Foi realizada, na tarde de quinta-feira ultima, com o comparecimento de grande numero de pessôas, a solenidade de abertura da EXPOSIÇÃO DE LIVROS ESPIRITAS, organizada nesta capital pela União da Mocidade Espirita Norte-Riograndense, com o concurso de todos os espiritas.

O ato, que foi presidido pela Federação Espirita Riograndense do Norte, constou de palestra alusiva á comemoração do 92º aniversario dos Espiritos", que será no proximo dia 18, falando, nessa oportunidade, os srs. José Anselmo e Felipe Soares de Melo, e o jovem José Roque Martins, que leu algumas dados da biografia do sr. Allan Kardec, coodificador do Espiritismo.

A EXPOSIÇÃO

Em comemoração á passagem de mais um aniversario do aparecimento do "Livro dos Espiritos", o livro-chave da Filosofia Espiritualista, a Exposição funciona junto a Sorveteria Cruzeiro, durante os dias 14 a 18 do corrente, no horario de 9 ás 22 horas.

Consta de livros, jornais, revistas e folhetos de difusão espirita, alem de fotografias e desenhos interessantes, acerca de fenomenos espiritas.

Inumeros boletins estão sendo distribuidos.

a) **A Comissão Promotora**

ELIXIR DE NOGUEIRA

Sifilis? Reumatismo?

†

AFRODISIO BORBA FILHO

— Missa de 30º Dia —

Nascimento Fernandes e senhora, Manuel Batista de Moura, senhora e filhos, João Sizenando Filho, Dr. Ewald Sizenando Finheiro e senhora (ausentes), sogros, cunhados e sobrinhos, convidam seus parentes e amigos para assistirem, no dia 18, á missa do 30º dia, em sufragio da alma boníssima do querido e inesquecivel AFRODISIO BORBA FILHO, falecido no dia 17 do mez p. findo, na Capital da Republica, e que será celebrada ás 6,30 horas, na Catedral.

Antecipam agradecimentos.

MOORE-McCORMACK Lines

"MORMACREED" Esperado do Sul a 20 de abril, receberá cargas para Nova York.

PROXIMAS SAIDAS DE BALTIMORE E NOVA YORK

"MORMACTERN" Sairá de Nova York a 22 de abril

"MORMACDALE" Sairá de Nova York a 6 de maio

Mais informações com

MOORE-McCORMACK (NAVEGAÇÃO) S. A.

RECIFE - SÃO LUIZ - BAHIA - RIO - SANTOS - BELEM - SÃO PAULO

NATAL: Rua Frei Miguelinho, 14

RUY MOREIRA PAIVA

FONES 1948 e 1088 — CAIXA POSTAL 96

Reação anti-comunista na França

O governo francês lançou-se inesperadamente a uma ativa campanha contra o Partido Comunista. O motivo imediato foi a declaração feita pelo lider e secretario geral da organização vermelha, sr. Maurice Thorez, de que o povo francês não deveria jamais lutar contra os russos, cabendo-lhe, ao contrario, receber o exercito bolchevista como o libertador da França no dia em que esse deliberasse invadi-la.

Semelhante declaração não é nova. Já o Partido Comunista a fez por duas vezes em manifesto oficial, inclusive durante a recente reunião das Nações Unidas em Paris.

Naquela oportunidade, o gabinete Queuille não considerou que fosse conveniente assumir qualquer atitude contra o Partido, apesar do escandalo publico causado pela insolita e agressiva declaração formulada. Por que o fez agora, a ponto de pedir á Assembleia Nacional a suspensão das imunidades de Thorez e Marcel Cachin, acusados de incitamento do Exercito á traição?

As razoes são obvias. Em primeiro lugar a terceira força que apoia o gabinete está hoje muito mais solidamente unida contra os comunistas do que o era há quatro meses. Depois os partidos do centro querem tirar aos "gaulistas", a bandeira da resistencia á ação vermelha, que vem constituindo o principal atrativo das suas hostes politicas.

O general De Gaulle, sempre que fala em publico ou dá as suas conferencias de imprensa, ataca o governo pela sua debilidade diante das maquinações dos agentes "separatistas", que fazem na França a politica ditada pelos interesses da Russia. A opinião publica impressionava-se com esses argumentos, com os quais o "Rassemblement du Peuple Français", conseguia colher um maior numero de adeptos.

Com a assinatura do Pacto do Atlantico, que se espera venha a verificar-se dentro em breve, o governo norte-americano deverá fornecer aos exercitos dos paises ocidentais, signatarios desse acordo, o elementos belicos necessarios para que restaurem eficientemente as suas forças militares. O caso da França, porem, oferece dificuldades compreensiveis, se se considera que não é pequeno o numero de oficiais publicamente filiados ao Partido Comunista e se se atenta na vastidão da rede de espionagem e do numero dos elementos da "quinta-coluna" espalhados nos centros vitais da defesa nacional. O Estado Maior americano receia, não sem justificativa, que as armas entregues á França para a defesa do ocidente possam cair na mão do inimigo e que muitos segredos militares, que deverão ser comunicados aos chefes da organização defensiva do ocidente, possam chegar, em virtude da traição vermelha ao conhecimento de Moscou.

Assim, pode-se interpretar a atual campanha encetada pelo gabinete Queuille contra o Partido Comunista Francês como o resultado, não só de fatores de politica interna, como principalmente da colaboração que deve existir entre as forças armadas do oeste e da confiança que cada grupo nacional terá de inspirar aos seus aliados.

Enquanto o exercito francês não for depurado dos individuos que, dentro das suas fileiras, fizeram juramento de fidelidade ao governo sovietico, através das suas vinculações com o Partido Comunista Francês, serão diminutas as possibilidades de que a França venha a beneficiar-se na plenitude das suas consequencias, dos frutos do Pacto do Atlantico, dentro do qual, no entanto, pela sua posição estrategica assim como pelas suas grandes tradições guerreiras, lhe está reservado um papel de primeira grandeza.

DR. BANDEIRA DE MELO

— Especialista —

Curso de aperfeiçoamento nos serviços de Proctologia dos Professores Pitanga Santos e Silvio d'Avila — Rio)

Clinicas e Operações das DOENÇAS ANO-RETAIS — Cura radical das HEMORROIDAS — DOENÇAS DO INTESTINO.

(Tratamento racional da PRISÃO DE VENTRE, diarréas crônicas, colite, etc.) — Reto-Sigmoidoscopia — Tratamento das VARIZES (Veias dilatadas) — PARTOS.

Doenças das Senhoras — Eletricidade Medica

Consultorio: — Praça Augusto Severo, 250 — 1º Salas 108, 109 e 110 — Fone 16-25

Expediente — diariamente, de 2 ás 5 da tarde.

Residencia — Rua João Pessoa, 248 — Fone 1830.

PREÇO DO DIA CR.$ 0,80

GRANDES OBRAS DA MUSICA

NOVAS GRAVAÇÕES RECEBIDAS

COLEÇÕES COMPLETAS EM ALBUNS

5ª Sinfonia de L. Van Beethoven
9ª Sinfonia Coral de L. Van Beethoven
Sonata Nº 5 (A Primavera) — L. Van Beethoven
Sinfonia Nº 8 (Inacabada) — Franz Schubert
Concerto Nº 1 — P. Tschaikowsky
Concerto em Ré Menor — J. S. Bach
Sonho de Uma Noite de Verão — Mendelssohn
Aida (Opera) de Verdi — Pela Orquestra Sinfonica de Cleveland
O Trovador (Opera) de Verdi — Pela Orquestra Sinfonica de Cleveland
La Traviata (Opera) De Verdi — Pela Orquestra Sinfonica de Cleveland
Madame Butterfly (Opera) — De Puccine
O Palhaço (Opera) — De Leoncavallo
Rigoletto (Opera) — De Verdi
Mazurca (Coleção) — De Chopin
Concerto Nº 24 — De Mozart
Sinfonia Nº 7 — De Sibelius
Sinfonia Nº 6 De L. Van Beethoven
Sinfonia Nº 6 de Szostakowiez
Missa de Requem de Verdi

GRANDE VARIEDADE EM DISCOS AVULSOS, CLASSICOS MODERNOS, E POPULARES —

CARLOS LAMAS

Rua Dr. Barata 823
Canxa Postal — 87 — Fone 1159

Nem manchas... nem borrões, quando você

Escreve sêco COM TINTA LIQUIDA

NOVA super-permanente Superchrome

Parker "51" a caneta mais desejada do mundo

Encha a caneta "51" com esta tinta criada exclusivamente para ela. Depois, veja! Cada palavra seca à medida que você escreve. Porque a Superchrome é preparada segundo uma fórmula especial, que custou 17 anos de pesquisas. Você nunca precisará de mata-borrão! Além disso, tôdas as 5 côres são até 60% mais brilhantes do que as tintas ordinárias e continuam brilhantes enquanto dura o papel. Experimente hoje mesmo a nova "51", com a tinta que escreve sêco.

Preço: Parker Superchrome — Cr$ 20,00

Representantes exclusivos para todo o Brasil:

COSTA, PORTELA & CIA., Rua 1.º de Março, 9-1.º andar — Rio de Janeiro

Rio G. do Norte - Cezar & Cia. Ltda. - R. Cel. Benigno, 175 - Natal

CLUBES E FESTAS

Hoje no Conjunto Teatral Potiguar

O Conjunto Teatral Potiguar oferecerá hoje a seus associados e familias, uma magnifica festa, que constará de um bem organizado "show", seguido de um animado baile, que deverá prolongar-se até a madrugada seguinte, ao som de uma afinada orquestra, especialmente contratada.

Participarão do "show" o poeta vaqueiro Zé Praxedes e as srtas. Mariza Machado e Clarice Palma, alem de outros elementos de destaque nos meios artisticos da cidade.

A festa será iniciada ás 19,30 horas, sendo exigido dos socios a apresentação do recibo nº 4. Os estranhos terão ingresso quando acompanhados de associados.

Centro Estudantal Potiguar

Esteve reunida quinta-feira ultima, em sua sede social, a diretoria do Centro Estudantal Potiguar, sendo tomadas, após uma exposição feita pelo seu presidente, estudante José Fagundes de Menezes as seguintes decisões:

Telegrafar ao presidente da UNE, protestando contra sua posição duvidosa, diante dos ultimos acontecimentos estudantis registrados na capital da Republica.

Enviar comissões ao diretor do Departamento de Educação e aos proprietarios de cinemas, no sentido de ser solucionado o caso das cadernetas e outras reivindicações estudantis.

E em caso negativo, não havendo portanto solução para o que pleiteam, realizar um Congresso Estudan um Congresso Estadual de Estudantes, para nele estudar todos os problemas do interesse da classe.

Campanha para ampliação do quadro social do "Brasil Clube"

GRANDE BAILE DE MICAREME, HOJE

Afim de traçar os planos de festividades durante o corrente mês, esteve reunida em dias da Semana passada a diretoria do "Brasil Clube", ficando deliberada a realização hoje de um grande baile de "Micareme", além de uma matinée dansante amanhã e outra no proximo domingo dia 24.

Para o baile de hoje que será iniciado ás 22 horas, devendo prolongar-se até ás 4 horas da madrugada de amanhã, foram tomadas as devidas providencias para maior exito de sua realização, tocando durante as danças a orquestra do prof. Napoleão Picado, exclusiva do clube.

Os associados terão ingresso mediante a apresentação do recibo correspondente ao presente mês, sendo cobrada dos estranhos, a importancia de vinte cruzeiros ou cinquenta com reservas de mesa.

Durante aquela reunião, por proposta do diretor social ficou decidida a realização de uma "campanha sem joia" para a ampliação do quadro de socios daquele sodalicio, a qual deverá ser encerrada no proximo dia 1º de junho.

DR. JOÃO TINOCO FILHO
MEDICO PARTEIRO
Chefe da Clinica de Partos do Hospital Miguel Couto
Especialista em Partos, Molestias de Senhoras, Diatermo Coagulação, Ondas Curtas
Tratamentos genecologicos com hora previamente marcada para senhoras
Horario: Das 15.30 horas, diariamente
Consultorio: Edificio Rian — Rua João Pessoa 163
Residencia: Jundiai 377
Fone 1415

Dificil vitoria...

(Conclusão da 5ª pag.)

Gonzalito e Cespedes; Gavilan (Cabrera) Nardelli e Cantero; Fernandez, Lopez, Arce, Benites e Avaros (Barrios).

PERU' — Suarez, Fuentes e Ace (Da Silva); Pacheco, Gonzalez e Calderon; Castillo, Drago, James Sanchez (Salinas) Mosquera e Pedriazza.

A RODAD ADE AMANHÃ

O programa do Sul-Americano para amanhã é o seguinte:

No Rio — Chile x Equador e Uruguai x Bolivia, no estadio de São Januario.

Em São Paulo — Brasil x Colombia, no Pacaembu'.

CRIME E CASTIGO

Will Quantrill - general de um exercito de assassinos

Oportunidades

CASAS

ALUGA-SE a casa na praia de Areia Preta, de propriedade do des. Floriano Cavalcanti, onde funcionou o Bar Leblon.

Tratar com Madruga na Camara Municipal.

ALUGAM-SE duas confortaveis salas servindo para consultorios, escritorios de representações, á Rua Ulisses Caldas, 116, 2º andar, Edificio Progresso. Tratar no Banco do Povo S/A, nesta.

CASA A' VENDA

Vende-se uma casa saneada, á Travessa Pitimbu' nº 28 — Cidade Alta.

Tratar á Rua Princesa Isabel, 766.

CASA A VENDA

VENDE-SE uma otima casa, situada no aprazivel bairro do Tirol, á Rua Açu', 559. Tratar na mesma.

ALUGA-SE ou vende-se, no primeiro caso mediante contrato, o sobrado á rua Potengi, 529 (junto á praça Pedro Velho — Petropolis) com vinte divisões, três saneamentos, agua quente e fria, telefone, etc. Fica entendido que uma vez alugado cessará qualquer compromisso de venda. Tratar com Antonio Teotilo Cavalcanti, na casa visinha, nº 541.

Ponto Comercial

— BAR BOLERO —

Vende-se este Bar, instalado na Avenida Rio Branco, 669, em frente ao Cinema Rex. Otimo ponto para qualquer negocio.

Trata-se no mesmo.

DIVERSOS

ATENÇÃO!

Vendem-se 24 vacas, 1 touro, 23 garrotes e novilhotas. Sendo todo gado raciado. Tratar á rua João Pessôa, 174.

VENDE-SE uma serraria com motor a gasolina e duas casas residenciais anexas, situada no local denominado Mato Grande junto á Estação Experimental "Valbert Pereira", em Serra Verde, á margem da estrada de rodagem Natal-Macau, possuindo 500 hectares de matas não exploradas distante da mesma cinco quilometros.

A quem interessar dirija-se ao sr. Manoel Moura Bezerra na Estação Valbert Pereira, o qual explicará o motivo da venda.

A Russia e a...

(Conclusão da 2ª. pag.)

era de preparação bélica. Os principais projetos submetidos ao Congresso dizem respeito a militarização ainda mais intensa de todos os aspectos da vida na América. A história da guerra é também caracteristica de tôdas as nações da Europa Ocidental.

"Os defensores da paz — o homem da rua, as mulheres de trabalho, as donas de casa e os representantes da cultura — devem fazer recuar os provocadores de guerras".

Resuma-se a coisa, eliminem-se as dubiedades, e que resta? Um movimento concertado para desarmar os Estados Unidos e os outros Estados ocidentais, romper o Pacto do Atlântico Norte, deixar o mundo ocidental indefeso e desunido ante o poderio soviético pela mobilização de muita gente para exaltar as belezas da paz, sem encarar seriamente a maneira de estabelecer e manter uma paz realmente segura.

Naturalmente, toda essa propaganda não produzirá aqueles resultados. Pode, todavia, minando setores da opinião pública nesta e em outras nações, enfraquecer e retardar as medidas de segurança que as Potências Ocidentais estão adotando. Se fôsse esse o unico objetivo soviético, talvez o resultado liquido não compensasse o esfôrço. Mas o fato de os tambores da propaganda estarem rufando tão alto para êsse "congresso de Paz, na rádio nacional soviética (todos os dias, de uma ou de outra forma), sugere fortemente que a principal idéia do Kremlin é convencer o povo russo de que seu governo luta veronilmente pela paz num mundo em que se vê cercado de inimigos.

E' um sistema perigoso. Tem mesmo uns tons de desespêro. Era o que Hitler costumava fazer quando queria que o povo alemão o acompanhasse em alguma nova aventura militar. O jogo da história está sendo atirado. E as queimaduras não nos são desconhecidas.

PSICOTESTE

VOCE TEM ESPIRITO DE COMPETIÇÃO?

A civilização moderna exige uma grande dose de espirito de competição. Contudo, o individuo bem equilibrado não se deixa dominar por esse espirito. E' preciso conhecer os verdadeiros valores e evitar que a ambição o arraste a um procedimento desonesto. Se conseguir tudo isso, viverá em paz e será um perito na arte de viver.

(Conte 3 pontos para "Sim", 1 para "A's vezes" e 0 para "Não". Calcule depois o total).

1 — Vive cheio de dividas ou impossibilitado de economizar, por querer competir com pessoas de padrão de vida mais elevado que o seu?

2 — Conserva ciosamente pequenos truques e informações que lhe foram ensinadas pela experiencia, evitando que os colegas de trabalho os aprendam?

3 — Toma parte em jogos e competições desportivas, decidido a ganhar ou morrer?

4 — Emprega um esforço desesperado para atrair a atenção sôbre sua pessoa, quando toma parte numa reunião ou numa festa?

5 — Aceita impulsivamente qualquer desafio?

6 — Sai-se de seus cuidados para ser gentil com pessoas importantes, que podem ser uteis á sua carreira, embora não sinta por elas especial simpatia?

7 — Tem sempre uma aventura mais interessante para contar, quando alguém lhe relata um caso?

8 — Procura dar festas sempre melhores que a de seus amigos?

9 — Quando sabe que ha varios concorrentes para um lugar, um titulo ou recompensa, costuma apresentar-se, só pelo prazer de sair vitorioso?

10 — Diz consigo mesmo que, já que os outros empregam, para vencer, práticas desonestas você é obrigado a fazer o mesmo?

Um total de 18 pontos ou mais revela que você é egoista e ambicioso e que exagera a tal ponto a mania da competição, que chega a prejudicar a saude e a felicidade. E' bom parar, pois acabará se prejudicando e aos outros, deixando-se cegar completamente pela força impiedosa que o domina. O mesmo se aplica, com menos intensidade, ás pessoas que tiverem uma contagem de 4 a 17 pontos. Com uma contagem menor, você não anda dormindo, mas tambem não deixa que o espirito de competição e ambição o domine.

Negocio de Gregos

(Conclusão da 2ª. pag.)

proteger o regime, dando-lhe cobertura para os riscos que o envolvem, a existencia de varios candidatos á sucessão presidencial só viria enfraquecer a democracia, em lugar de fortalecê-la. Até porque os adversarios dela são fortes e obstinados. Compreende-se o esplendido isolacionismo partidario em paises como os Estados Unidos, o Canadá, a Holanda, nos quais os adeptos da destruição as instituições livres pouco ou nada representam, nas urnas ou fora delas.

Podem os americanos dar-se ao luxo de ter três candidatos na pista da sucessão. Que significam ali os comunistas como densidade eleitoral? Pouco mais que zero. São uma minoria inginificante, que por mais que se infiltre não põe em risco a vida do Estado democrata. No Brasil, dois, tres ou quatro candidatos numa eleição presidencial, representam esse esfacelo partidario um pesadelo. Todos os partidos lutam por envolver de uma forma ou de outra na sua propaganda e no seu jogo as classes armadas, subtraindo o regime á normalidade do seu funcionamento, para arremessá-lo na agitação de um desvairado paroxismo partidario.

O ano de 1945 constitui uma exceção. Encontraram-se, face a face, dois homens frios serenos, que no ardor da peleja se respeitavam mutuamente. Quantos Dutras e quantos Eduardos Gomes encontrará o Brasil para dirigir-se aos comicios com a elegancia de gestos, com que se mediram aqueles dois admiraveis candidatos? Ambos foram de uma maravilhosa fidelidade ao regime em lugar da atitude de, mortais inimigos, em que se colocam aqui os postulantes eleitorais ás funções publicas.

Que a Providencia alumie nossos bem intencionados amigos do Rio Grande do Sul, a fim de que eles resistam á idéia funesta de uma frente única pessedista-queremista. Essa loucura criaria entre os partidos que baulartam a democracia brasileira um muro tão impenetravel quanto a cortina de ferro do comunismo soviético, a qual cai de Stelin ao Monte Gramos. Cumpre ao PSD gaúcho agir com a isenção que anunciam tantas das suas seções em outros Estados. Todos se voltam para os membros da familia udenista e dos republicanos do PR como se falassem a irmãos de crença. Não se precisa de questionarios, de pentalogos, decalogos, heptalogos. Tudo isto são negocio de gregos. O que se quer é só isto: que os cablocos conversem e se entendam dentro de uma maloca, onde eles em briga, pode a palha pegar fogo. Cada campanha presidencial disputada no Brasil traduz um incentivo ao processo de desintegração democratica. E' isto que é preciso evitar.

Gratifica-se a quem trouxer a redação deste jornal uma carteira de Habilitação, pertencente ao sr. Jessé Quintiliano da Silva, perdida quarta-feira, á noite, nas imediações da Sorveteria Cruzeiro para o Alecrim.

Mais uma Faculdade em Natal!

(Reportagem de Djalma Maranhão)

"a esquina da Dr. Barata com a Tavares de Lira, é uma grande academia, uma especie de universidade popular aonde os linguarudos fazem os seus cursos de aperfeiçoamento.

Quem quizer saber das novidades, informar-se dos acontecimentos politicos, ficar a par dos namoros do ultimo baile dos ricos que ficaram pobres e dos pobres que estão ficando ricos, das negociatas, das trapaças, das brigas e das encrencas, ou simplesmente desopilar o figado com as historias gaiatas ou saber dos resultados dos jogos de futebol, compareça á esquina tradicional, que é a verdadeira fonte irradiadora de informações.

Existe um verdadeiro sindicato, uma organização que não tem estatutos e nem diretoria e se reune sem convocações previas, a qualquer hora e com qualquer numero. A sua finalidade é cotejar informações, colher novos dados, obter detalhes sensacionais, permutar informações. Existem os catedraticos, os bambas que sempre tem uma historia".

Dentro da area dessa Universidade está localizada a Farmacia "Santa Cruz" e todos os catedraticos e alunos são seus fregueses. Os que ainda não o são, MATRICULEM-SE QUANTO ANTES.

ARAME FARPADO
— Vende —
MARTINS & CIA LTDA.
Frei Miguelinho 29
— Fone 1133 —

REPRESENTANTES
Fábrica de Cofres, arquivos, fichários e moveis de aço em geral, procura nomear representantes exclusivos, que trabalhem a base de conta propria.
Preços e condições de venda especiais, dando margem a bons negocios.
Os interessados, devem se dirigir a COFRES "DRAGÃO" LTDA., á Rua Tuiti, 1.223 — S. Paulo — Brasil.

VIAJANTES — BICO
Firma de São Paulo, com uma interessante variedade de mercadorias, dá a representação como bico, á viajante do interior que percorre itinerario em intervalos certos. Cartas mencionando artigos que trabalha e as zonas percorridas, se possivel o itinerario completo, para Caixa Postal .5231 — São Paulo.

— DECLARAÇÃO —

Declaro para fins de direito, que a casa de minha propriedade situada á Praça Gentil Ferreira, esquina com a Rua Presidente Bandeira, onde está funcionando aos sabados um baile popular, não foi alugada para tal fim. Pois, trata-se de um 1º andar e que a sua placa é de construção fragil inadaptada para comportar peso.

Cabendo por este motivo a responsabilidade de qualquer acidente que por ventura venha acontecer em face do exposto acima, ao locatario do referido predio Sr. José Monteiro Filho, que responderá juridicamente por qualquer acidente que se constatar no referido predio.

Natal, 14 de Abril de 1949.

Abel de Menezes Lira — Proprietario.

Ouçam ZYB-5 Radio Potí

Viajou o sr. Café Filho

O deputado Café Filho antecipou para hoje o seu regresso ao Rio de Janeiro por motivo de acumulo de serviço na Comissão de Finanças da Camara dos Deputados.

Desde sexta-feira ultima estava o lider progressista no Estado, tendo visitado Mossoró, Areia Branca e outros centros eleitorais em companhia do vereador Olavo Galvão, secretario geral do Partido Social Progressista.

O Deputado Café Filho foi passageiro do avião da Cruzeiro do sul e se fez acompanhar do industrial Luiz Lopes Varela que viajou tambem ao Rio de Janeiro.

343V

Cronica social

NO CENTRO PARAIBANO

Ha pouco tempo João Medeiros Filho lançou a ideia de um centro que reunisse os paraibanos de Natal. O seu convite foi plena e prontamente correspondido. O Centro Paraibano tornou-se uma realidade, e está ai, com séde propria, mobiliario e programa em ação. Estive lá quando ele recebia a visita do governador Osvaldo Trigueiro, que eu admirava atravez da distancia e de um inteiro desconhecimento pessoal. O Centro ocupa um grande salão de segundo andar, recentemente construido. Sobre tais fundamentos, terá de conquistar vida definitiva, prospera e util.

Dessa maneira, paraibanos que são nossos velhos amigos, vivendo conosco, com familias constituidas no Rio Grande do Norte, como o seu ilustre presidente e fundador, tem o seu centro de amizades e cultura, ao sabor desse sentimento provinciano e profundo que palpita em cada um de nós, que é a saudade, que é o amor á terra do nascimento. Foi assim que recebeu a visita do governador da Paraiba. Perante os paraibanos de Natal falou o sr. Osvaldo Trigueiro durante alguns minutos, numa simples e despretenciosa palestra improvisada. Elogiou o espirito associativo dos seus conterraneos nos diversos Estados, como tivera ocasião de observar no sul do pais. E lhes falou, tambem, da sua administração na Paraiba.

O que disse já se sabia. E' corrente e incontestavel encontrar-se o Estado visinho num periodo excepcional de sua politica construtiva. Governo de altas e sinceras intenções, e que em verdade as pratica, os frutos já estão numa evidencia avançada em torno dos problemas encarados com firmesa e inteligencia. Vindo de uma camada de politicos não contaminada dos vicios centrais dos acontecimentos partidarios, governa sem caprichos pessoais, sem decalques, sem odios, sem cegueiras, sem preterições funestas. Tirado, que foi, das atividades de seu escritorio de advogado no Rio de Janeiro, o atual governador da Paraiba age em beneficio de todos. Por isso pode transmitir tranquilamente aos seus conterraneos do Rio Grande do Norte, sem enfase, atualidades da Paraiba e dos seus filhos, expondo a situação do seu Estado perante a Federação como um destino seguro e merecido atravez da grandesa e do futuro da nacionalidade.

DANILO

O PRECEITO DO DIA

EXATAMENTE AO CONTRARIO

E' errado dizer-se que a laranja e o limão, por serem ácidos, tornam-se prejudiciais ao organismo. Ao contrário do que se supõe, essas frutas neutralizam os ácidos provenientes da digsetão dos ovos e carnes.

Corrija os inconvenientes da carne e dos ovos, comendo laranja e saladas temperadas com caldo de limão. — SNES.

ANIVERSARIOS

ANTE-ONTEM

Senhoras

Alzira Camara Varela, esposa do sr. Adolfo Varela, industrial em Ceará-Mirim.

Jovens

Antonio Teixeira, comerciante e proprietario nesta cidade.

Crianças

João Neto, filho do sr. João Alves dos Santos, linotipista de "A Republica".

ONTEM

Senhores

Artur Moura, comerciante nesta praça.

— José Brasiliano dos Santos, agricultor em Cabugi, municipio de Angicos.

— Olimpio Procopio de Moura, gerente do "Grande Hotel" e encarregado do escritorio da Panair do Brasil nesta capital.

— Sebastião Correia de Melo, comerciante e proprietario nesta cidade e figura de destaque em nossos meios comerciais e sociais.

Senhoras

Luiza Carmen Varela do Nascimento, esposa do sr. Genesio Varela do Nascimento, funcionario da Repartição de Saneamento de Natal.

—Maria Luiza C. de Araujo, esposa do sr. Antonio Soares de Araujo, deputado estadual pelo PSD e advogado em nossos auditorios.

Jovens

Nilo Maciel, comerciante nesta capital.

— Paulo S. Rosas, filho do sr. Manoel Rosas, proprietario nesta cidade.

Senhoritas

Maria Marta, filha do sr. Bonifacio P. da Camara, já falecido.

— Dorinta Volfson, filha do sr. Leon Volfson, comerciante nesta praça.

— Maria Lucia Fernandes Serra, filha do sr. José da Serra e de sua esposa d. Maria Fernandes Serra.

Crianças

Zoraide Helena, filha do sr. Francisco de Assis Silva, da Policia Militar do Estado, e de sua esposa d. Maria Gomes da Silva.

— Zilda, filha do sr. Reginaldo Nelson, funcionario dos Correios e Telegrafos.

HOJE

Senhores

João Manoel Botelho, funcionario da Repartição de Saneamento de Natal.

— Monsenhor Luiz Mota, vigario geral da Diocese de Mossoró e ex-prefeito daquela cidade.

Senhoras

Clotilde de Oliveira Trindade, funcionaria dos Correios e Telegrafos e viuva do sr. Valdomiro Alves de Oliveira.

— Maria Fernandes de Lima, esposa do sr. Valdemar Fortunato de Lima, funcionario deste vespertino.

— Natercia Mendes Soares, esposa do sr. Pedro Soares, funcionario do Departamento de Agricultura.

— Teca Sales de Araujo Santana, esposa do sr. Henrique Santana, comerciante e proprietario nesta capital.

— Luiza Barreto, viuva do sr. Abel Barreto.

Jovens

Meroveu Dantas, aluno do Colegio Estadual e filho do sr. Virgilio Dantas, membro do Tribunal de Justiça do Estado.

— Mozart de Almeida Romano, filho do sr. Garibalde Romano, comerciante nesta praça.

Senhoritas

Debora Pereira da Silva, filha do sr. José Evangelista da Silva, já falecido, e de d. Maria Lila Pereira da Silva.

— Anadir Vale, filha do sr. Abilio Vale, comerciante nesta capital, e de sua esposa d. Cordeira Vale.

Crianças

Terezinha de Jesus, filha do sr. Edgar Furtado Bezerra.

— Vilma Rejane, filha do sr. Valker Macedo, promotor publico em Santana do Matos.

— Euda Palette, filha do sr. Euclides Freire, comerciante nesta capital, e de sua esposa d. Maria Lucena de Araujo.

— Gesabel, filha do sr. José Brandão de Paiva, funcionario da Delegacia Fiscal, e de sua esposa d. Maria do Carmo Paiva.

— Neide, filha do sr. José Ferreira de Araujo, comerciante nesta cidade, e de sua esposa d. Maria Lucena de Araujo.

Marcado o Torneio Inicio para 1o. de Maio

CINE RIO GRANDE

Avenida Deodoro, 635 — Fone: 1531

— HOJE —

Matinée ás 15,30 — Soirée ás 20 horas

Acordes do Coração

com JOAN CRAWFORD e JOHN GARFIELD

A historia de três amores que são a gloria e o tormento de três almas...

A partir de amanhã

DEUS ME DEU UM AMIGO

com BING CROSBY, JOAN CAUFIELD e BARRY FITZGERALD

Tocante mensagem de amor e bondade dirigida aos que seguem o preceito:

— amai-vos uns aos outros —

— Domingo —

FATALIDADE

com Ronald Colman

Com Ronald Colman, premiado pela Academia, vencedor do Oscar pela interpretação de Otelo no mais estranho e mais emocionante drama dos nossos dias.

Providencias para o campeonato de 1949

Será decidido, tambem, o campeonato de Aspirantes de 48

O presidente da Federação Norte-Riograndense de Desportes, por ato de ante-ontem determinou o dia 1º de Maio proximo para a realização do Torneio Inicio do Campeonato de Futebol de 1949.

Foram assim tomadas as primeiras providencias para o certame oficial do corrente ano que deve ser concluido cédo, atendendo a que, em setembro, será disputado o Campeonato Brasileiro de futebol, ao qual sem duvida concorrerá o Rio Grande do Norte.

A tabela para o campeonato será oportunamente organizado e, nos termos do Ato baixado ante-ontem, consideram-se inscritos todos os clubes filiados á FND. São eles, portanto ABC, America, Santa Cruz, Alecrim, Potiguar, Atletico e Juventus.

O RIACHUELO NO PROPOSITO DE DISPUTAR O CERTAME

O Riachuelo Atletico Clube, como é geralmente sabido, pretende solicitar filiação á Mentora e, ao mesmo tempo, inscrever-se para o campeonato deste ano.

Nada ha, porem de oficial sobre o assunto.

DECISÃO DO CERTAME DE ASPIRANTES

Como se sabe, o campeonato da classe de Aspirantes, de 48, está empatado entre os quadros do Santa Cruz e do America.

Falando á nossa reportagem, o sr. Rui Barreto declarou que antes de ter inicios o certame deste ano, o titulo será decidido, em disputa de melhor de tres. As datas já previstas para o primeiro e o segundo jogo são as de 24 e 27 do corrente.

Oportunamente, pois, o presidente da Mentora baixará o respectivo ato.

Ouçam ZYB-5
Radio Potí

Atletico e Riachuelo, amanhã, á tarde, em match-desempate

No estadio Juvenal Lamartine será realizado amanhã interessante amistoso entre os quadros do Atletico e do Riachuelo Atletico Clube. Trata-se de um match desempate, pois na ultima vez em que os dois quadros mediram forças o encontro terminou sem abertura da contagem.

Para a peleja de amanhã, atleticanos e alvi-celestes surgem mais capacitados, esperando-se que, desta feita, haverá um vencedor que tanto poderá ser o Atletico como o clube dos funcionarios da Base Naval. A turma rubronegra, ansiosa por uma rehabilitação para o insucesso frente ao Seridó Esporte Clube de Caicó Novos, empregará todos os esforços afim de triunfar enquanto os "novais" lutarão com todas as energias para manter a série de vitorias conquistadas em sua curta mas já brilhante trajetoria.

Por tudo isso prevê-se que o estadio da av. Hermes da Fonseca será local, amanhã, de um confronto atraente e cheio de emoções.

Como já antecipamos, o quadro do Riachuelo pisará o gramado assim constituido: Helio, Buck e Meia Duca; Rui, Bulhões e Chagas; Jó, Molico, Valdemar, Driblador e Biluca.

— Disputarão a preliminar os quadros de aspirantes do Atletico e do Riachuelo.

—Os ingressos para esse amistoso serão cobrados ao preço unico de tres cruzeiros.

Dificil vitoria do Brasil sobre o selecionado chileno

Uruguaios e paraguaios, os vencedores em S. Januario--Os jogos de amanhã

RIO, 14 (Meridional) — Depois de passar folgadamente por dois adversarios, o selecionado brasileiro encontrou ontem um serio obstaculo no quadro chileno, no qual venceu pela apertada contagem de 2x1. Iniciando o prelio, notou-se a disposição dos andinos de vender caro qualquer jeito. Mas não agradou á assistencia que essa disposição fosse calçada pela violencia com que se empregavam os chilenos, provocando o revide dos nossos e tornando a peleja extremamente violenta. Por isso quando maior era o assedio dos brasileiros, registraram-se algumas turras entre Jair, Zizinho, Nininho, Rui e alguns defensores chilenos.

Aos 20 minutos de jogo, Zizinho marcou o primeiro tento da noite, escorando de cabeça um centro de Claudio. Aos 37 minutos, Negri comete foul em Nininho, na grande area, Marcada a penalidade, maxima os chilenos mostram-se irritados. Flores reclama com insultos ao juiz sendo expulso de campo. Claudio sobre a penalidade marca o segundo goal que seria o da vitoria dos brasileiros.

Na fase final, os andinos pretenderam substituir o jogador expulso o que não foi possivel. Entretanto, mesmo atuando com 10 homens, desempenharam-se melhor em campo, chegando a ameaçar varias vezes o arco de Barbosa. Aos 44 minutos, o juiz Armental pune um toque de Mauro que Lopez converte no tento de honra dos chilenos, terminando o prelio com a contagem de 2x1.

QUADROS

BRASIL — Barbosa, Augusto e Mauro; Bauer, Rui e Noronha; Claudio, Zizinho, Nininho, Jair e Simão.

CHILE — Levingstone, Urros e Negri; Machuca, Flores e Busquet; Riera, Lopez (Prieto e depois Rojas), Infante (Ramos), Varela e Hugo Lopes.

OS JOGOS NO RIO

Uruguaios e paraguaios foram os vencedores dos jogos realizados, ontem á noite, em São Januario.

URUGUAI, 3 — EQUADOR, 2

Depois de um jogo interessante e renhidamente disputado, sairam vencedores os uruguaios pela contagem de 3x2. Os equatorianos jogaram sua melhor partida nesta certame, perdendo com todas as honras.

Os goals — Castro inaugurou o placard aos 17 minutos, para o Uruguai, cabendo a Moreno, aos 33 minutos marcar o segundo goal uruguaio. Reagiu o Equador e Artenga, aos 35 minutos e Vargas, aos 40 minutos, empataram. No segundo tempo, aos 39 minutos, Castro assinala o tento da vitoria dos uruguaios.

Os quadros foram os seguintes:

URUGUAI — La Paz, Gonzalez e Godea; Vilcreal, Raul Garcia e Simon; Castro (José Garcia), Moreno, Ayala (Moll), Bentancourt e Martinez (Castro).

EQUADOR — Torre, Sanchez e Borneo; Marin, Vasquez e Salgado; Artenga, Cantos, Maldonado (Chuchuca), Vargas e Pozzo (Andrade)

PARAGUAI, 3 — PERU', 1

O selecionado paraguaio, atuando com dez jogadores, em virtude da expulsão, de Gonzalito, logo aos 12 minutos de jogo, agigantou-se e venceu os peruanos por 3x1.

Os goals — Aos 49 minutos do primeiro tempo, Barrios, batendo um tiro livre, marcou o primeiro tento guarani. No segundo tempo, aos 7 minutos, Lopez fez o segundo goal paraguaio. Garcia bateu um penalty batido por Salinas. O terceiro gôal paraguaio foi feito por Lopez, aos 22 minutos e aos 43 os peruanos diminuiram a contagem para 3x1.

Os quadros

PARAGUAI — Garcia,

(Continua na 4ª pag.)

Conserve seu Sorriso!

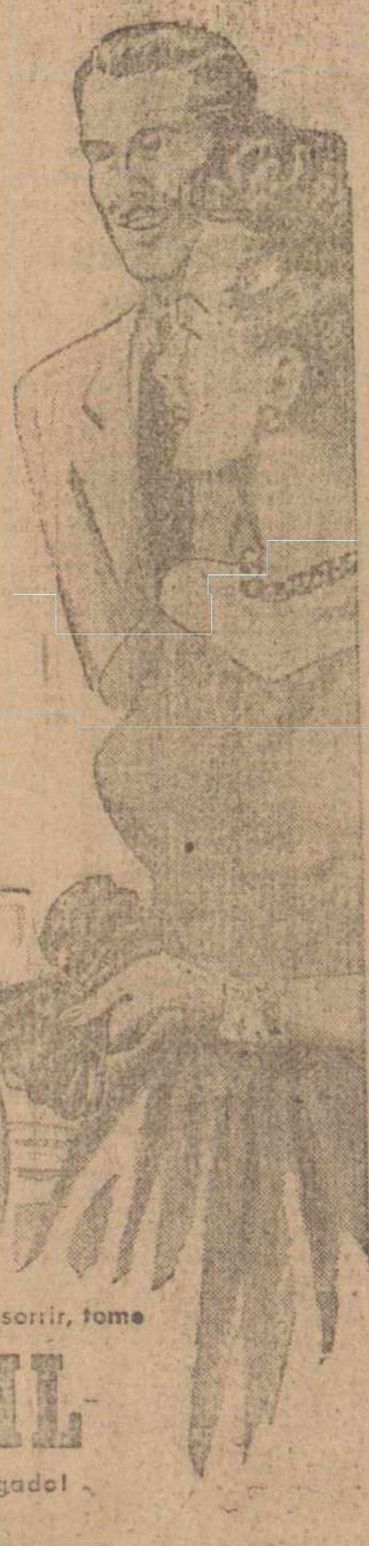

SE VOCÊ é garçon, aprenda a sorrir. Sorria sempre, a todo o instante. Mostre-se alegre e bem humorado. Verá que diferença isso faz — no fim do dia! Um sorriso de cortezia nos lábios do garçon é sempre uma promessa para o freguês — uma garantia de que êle será bem servido — e isso até abre o apetite e facilita a digestão! Se você é garçon, pois, aprenda a sorrir — a sorrir com sinceridade — que o sorriso para você é altamente vantajoso...

...mas se o seu figado não o deixa sorrir, tome

BOLDOFIL

— o amigo figadal do seu figado!

PRODUTO DO LABORATÓRIO LICOR DE CACAU XAVIER S. A.

DIARIO DE NATAL

NATAL — Sábado, 16 de Abril de 1949

Viajou o Governador Osvaldo Trigueiro

Homenageado na Escola Domestica pelo Governador José Varela — Discurso do chefe do Executivo potiguar — Agradecimento do Governador Osvaldo Trigueiro

No programa de homenagens com que o Governador José Augusto Varela distinguiu o Sr. Osvaldo Trigueiro chefe do Executivo paraibano, foi incluido um jantar na Escola Domestica, realizado quarta-feira ás 20 horas.

Essa reunião teve o comparecimento de destacadas figuras do mundo politico e administrativo do Rio Grande do Norte, dentre as quais os deputados José Augusto Bezerra de Medeiros, 1.º vice-presidente da Camara dos Deputados, deputado José Arnaud, representante pessedista na Camara Federal, General Fernando Tavora e senhora, Comandante Batista Coelho e ainda as seguintes autoridades e convidados:

Capitão José Reinaldo Ajudante de Ordens do Governador, Aluizio Regis, chefe de Gabinete do Governador Osvaldo Trigueiro, senhorita Noilde Ramalho, diretora da Escola Domestica, Mons. João da Mata Paiva, representante do bispo diocesano, Sr. Juvenal Lamartine, deputado Teodorico Bezerra, desembargador Antonio Soares, Custodio Toscano, Secretário Geral do Estado, Silvio Pedroza, Prefeito da Capital, Anselmo Cortez, procurador geral do Estado, Aluizio Moura, Chefe de Policia, José Tavares, diretor da Saúde Publica, Prof. Severino Bezerra, diretor da Educação, Gonzaga Galvão, diretor do Departamento de Assistencia aos Municipios, José Ariston, Chefe do Gabinete do Governador, Manuel Gurgel, diretor do Banco do Rio Grande do Norte, Manoel Varela, lider da maioria na Assembléia Estadual, Olavo Galvão, presidente da Camara Municipal, João Machado, clinico nesta Capital, João Medeiros Filho, presidente do Centro Paraibano, Matos Nogueira, diretor do Fomento Agricola, jornalista Romildo Gurgel diretor do Departamento de Imprensa e jornalista Edilson Varela, diretor dos Diarios e Radios Associados nesta Capital.

Ao champagne saudou o chefe do Executivo paraibano o Governador José Varela que pronunciou o seguinte discurso:

Sr. Governador Osvaldo Trigueiro

A honrosa visita que ora nos faz V. Excia. é justo motivo de grande satisfação para o governo e o povo do Rio Grande do Norte.

O método direto, que é a tecnica da ação publica de V. Excia., quer no trato dos negocios internos da Paraiba, quer nas relações desse com os demais Estados, firma em torno do seu governo a convicção de sua origem e do seu sentido genuinamente democraticos.

E sabe V. Excia. que esse conceito não é uma abstração, porque, mesmo agora, a sua presença entre nós atesta uma ação direta que, se no seu Estado produz os melhores frutos, em relação ao Rio Grande do Norte significa uma politica da mais leal aproximação humana, a única compativel com os tempos modernos e a realmente asseguradora da defesa de interesses comuns.

A Paraiba e o Rio Grande do Norte, geologicamente semelhantes, semelhantes nas suas origens etenicas, harmonicos em sua historia, vivem e sempre viveram uma vizinhança de afetivos entrelaçamentos, tanto mais admiravel quando se conhece a extensão fronteiriça do seu solo, que se interpenetra como mais um passo, mais um marco afirmativo da identidade dos construtivos propositos dos seus habitantes.

São esses propositos, Sr. Governador, são esses interesses interdependentes que nos cabe administrar, a mim, considerando as prefrogativas paraibanas, e a V. Excia., tendo em conta as que correspondem à terra potiguar.

Desde os nossos primeiros encontros, constatei, com o maior prazer, que o cuidado de V. Excia. em sua politica rodoviaria, por exemplo, quasi implica num estender de braços á minha terra. Igualmente pensamos, Sr. Governador, que o Rio Grande do Norte, pelos caminhos naturais de drenagem de riqueza e de intercambio de populações mais ou menos isoladas, deve aproximar o seu sistema do sistema paraibano de rodovias, em sucessivos planejamentos de colaboração interestadual.

Essa orientação, Sr. Governador, devo fixar neste momento, é possivel estender-se a um sem número de problemas, cujas soluções virão beneficiar reciprocamente à Paraiba e ao Rio Grande do Norte.

Aceite o nosso agradecimento, Exmo. Sr. Governador Osvaldo Trigueiro, por esta oportunidade que a todos nos proporcionou, de homenagear a V. Excia., ao seu Governo e ao povo paraibano, pelos quais e por cuja prosperidade ergo a minha taça.

AGRADECE O GOVERNADOR OSVALDO TRIGUEIRO

Agradecendo em magnifico improviso, o Governador Osvaldo Trigueiro iniciou o seu discurso com uma frase lapidar de Raul Soares pronunciada há mais de um quarto de século:

— As linhas da Federação não dividem o corpo e muito menos a alma da Pátria. No caso da Paraiba e do Rio Grande do Norte, frisou o Sr. Osvaldo Trigueiro não há sequer como falar em linhas divisionarias porque praticamente nem mesmo fronteiras existem. Salientou que, na historia patria não há exemplo de maior identidade de sentimentos do que a que nos tem unido atfavés de toda evolução historica e principalmente na hora dos grandes movimentos libertários. E, salientou o Governador paraibano em seu belissimo improviso, si foi assim no passado, muito mais agora se justifica tal união e tal identidade de principios porque, dentro da Federação não há duas outras terras tão ligadas pelos mesmos problemas e meios mesmos anseios, como a Paraiba e o Rio Grande do Norte. Depois de afirmar que leva daqui uma impressão que lhe será sempre indelevel afirmou que aqui chegara despretenciosamente numa viagem que deseja que volte a se repetir como uma ação de rotina dos dois governantes. A seguir focalisou as dificuldades da hora presente e depois de afirmar que o progresso e a grandesa dos Estados do sul não nos ferem porque constituem motivos de orgulho para todos nós, salientou: "Mas deve haver uma ação comum de reivindicação de nossos direitos para que desapareça, de uma vez por todas essa desigualdade. Saimos de uma fase em que a assistencia ao nordeste era movida quasi que por comiseração e por piedade, quando na verdade o de que precisamos é de uma assistencia para a nossa recuperação economica e não assistencia filantropica. Exemplificando o que tem sido até bem pouco tempo essa politica erronea da União, porque como detentora do Poder Economico a ela e unicamente a ela compete oferecer os meios de desenvolvimento uniforme de todas as regiões, pois em todas elas vivem brasileiros igualmente capazes, afirmou: Paraiba que tendo recebido nos ultimos 20 anos quasi duzentos milhões de cruzeiros em serviços de Obras Contra as Sêcas, já exporta para o Brasil e para o estrangeiro quasi um milhão de contos. Finalisou o seu discurso salientando que há acima de tudo, das diferenças ideologicas e dos partidos um nordeste a ser amado e a ser defendido.

Um nordeste a defender

No discurso com que agradeceu a homenagem aqui recebida do Governador José Varela, na Escola Domestica, focalisou o Governador paraibano com felicidade alguns dos problemas comuns a ambos os Estados sobretudo no que diz respeito à assistencia que lhes é devida pelo Governo Federal como detentor que é do poder economico. Depois de afirmar que mal acabamos de sair de uma fase em que a assistencia ao nordeste era movida quasi que por somiseração e piedade quando na verdade o de que precisamente é de uma assistencia efetiva para a nossa recuperação economica afirmou o Sr. Osvaldo Trigueiro: Deve haver uma ação comum de reivindicação de nossos direitos afim de que desapareça de uma vês por todas essa desigualdade. Há acima das diferenças ideologicas e acima mesmo dos partidos um nordeste a ser amado e a ser defendido. Esse principio esposado com tanta facilidade pelo Governador paraibano é realmente o que deve nortear de agora por diante as ações coletivas dos governantes nordestinos. Milhões de brasileiros do nordeste capazes e tão semelhantes aos seus irmãos sulinos quanto iguais em suas ações de trabalho e de amor à Patria tem vivido até hoje em luta contra as intemperies sem os grandes recursos que são facultados ao sul para o seu desenvolvimento. Têm-se até hoje seguido no Brasil a politica erronea das grandes concentrações de trabalho em outras regiões do pais enquanto o nordeste permanece quasi que alijado da Federação ou quando auxiliado, essa assistencia vem nos moldes tão bem salientados pelo sr. Osvaldo Trigueiro, em forma filantropica. Seguisse o Brasil o exemplo de outras nações, que dividem igualmente as suas grandes obras e até mesmo os grandes estabelecimentos de ensino em várias regiões do pais e não estariamos, infelizmente é necessario afirmar, na situação em que se encontra uma vasta região do pais. E não precisa ir mais longe: Porque é localisada no Rio de Janeiro a Universidade Rural, as principais Escolas tecnicas do pais, as Escolas superiores de guerra, marinha e Aeronautica quando seria até mais razoavel que elas se espalhassem pelo Brasil a dentro trazendo para outras regiões brasileiros do sul do pais e levando para ali cidadãos do norte e do nordeste?

Felizmente, como bem afirmou o Governador paraibano: Já começamos a sair dessa fase. Indispensavel porém que de agora por diante conjuguemos esforços no sentido de que cada dia e em cada hora maior noção tenhamos desse principio afim de que conjugados os esforços, possamos revindicar um direito que é mais justo e razoavel porque nele reside tambem o desejo comum de que a Patria floresça e se engrandeça em toda sua vastidão territorial.

CARMEN COSTA — Famosa artista brasileira criadora de inimitaveis sucessos da musica popular dentre os quais Chamêgo, e Meu Barraco, apresentar-se-á pela primeira vez ao publico natalense em dois grandes espetaculos amanhã no Cine-Teatro S. LUIS

João Daudt de Oliveira visitará Natal

A Federação do Comercio e outras instituições, prestarão grandes homenagens ao lider das classes produtoras nacionais

Está despertando o mais justificado interesse, a anunciada visita ao nosso Estado, do sr. João Daudt de Oliveira, presidente da Confederação Nacional do Comercio. A ação desenvolvida nos ultimos anos pelo ilustre homem de negcio, credenciou-o como o mais destacado lider das classes produtoras nacionais, que tem no dr. João Daudt de Oliveira, um dirigente a altura do momento que atravessamos, fazendo valer e impondo á consideração do pais o prestigio merecido e devido aos homens que no Brasil fomentam a riqueza e desenvolvem o comercio.

O ilustre visitante, não é somente um nome nacional pois o seu prestigio expargiu-se alem fronteiras e mais uma vês tem representado o Brasil em memoraveis conclaves internacionais, aonde sua palavra e suas iniciativas merecem a mais acatada consideração.

MOVIMENTA-SE A FEDERAÇÃO DO COMERCIO

Procurando dar um brilhantismo excepcional ás festividades que nesta Capital serão tributadas ao digno patricio, a Federação do Comercio do Rio Grande do Norte entrou em entendimento com as demais instituições representativas das classes conservadoras, como sejam Associação Comercial, Associação Rural, SENAC, SESC, SESI e os diversos sindicatos patronais, afim de elaborar o programa de recepção.

Quarta-feira, á noite, na séde da Federação do Comercio, sob a direção dos srs. Militão Chaves e Jessé Pinto freire, respectivamente presidente e vice-presidente desta instituição estiveram reunidos inumeras figuras representativas do nosso comercio, apresentando sugestões e debatendo o programa das homenagens.

O PROGRAMA

DIA 26 — A's 7 horas: recepção no aeroporto de Parnamirim.

A's 10 horas: visita ás sédes das entidades de classe.

A's 13 horas: almoço intimo.

A's 16 horas: Mesa redonda sobre a Conferencia das Classes Produtoras em Araxá.

A's 20 horas: Grande banquete no Grande Hotel.

DIA 27 — A's 9 horas: Mesa redonda sobre problemas do Rio Grande do Norte.

A's 12 horas: Almoço intimo.

A's 15 horas: Visita á cidade.

A's 18 horas: Cock-taill na séde da Federação do Comercio.

Técnicos e operários especializados

O Departamento Nacional de Imigração torna publico que se encontram na Hospedaria de Imigrantes da Ilha das Flores cerca de 2.000 tecnicos e especialistas, europeus, de varias nacionalidades aguardando colocação na industria, no comercio e na agricultura.

As firmas ou pessoas interessadas em colocar esses trabalhadores, deverão dirigir-se ao Departamento Nacional de Imigração, situado no 10º andar do Ministerio do Trabalho, Industria e Comercio, que prontamente atenderá ás solicitações, que poderão ser feitas pessoalmente, por via postal ou telegrafica.

Recepcionado no Centro Paraibano o Governador Osvaldo Trigueiro

O Centro Paraibano, organização recentemente fundada nesta capital e que reune os filhos da Paraiba residentes em Natal prestou, ante-optem, significativa homenagem ao governador Osvaldo Trigueiro, que se encontrava em visita ao nosso Estado.

O amplo salão da séde social do Centro estava literalmente ocupado por numerosissima assistencia, que numa autentica sessão magna reecpcionou o ilustre visitante.

Inicialmente usou da palavra o sr. João Medeiros Filho, advogado e presidente da referida agremiação, que em eloquente discurso saudou o governador Osvaldo Trigueiro.

Encerrando a solenidade o homenageado pronunciou equilibrada e substanciosa oração, constantemente interrompida pelos aplausos dos presentes.

A diretoria do Centro Paraibano ofereceu a todos, champanha e cerveja.

Inicia a ANI a cobrança das mensalidades

LEGISLAÇÃO DO QUADRO SOCIAL — PROXIMA ASSEMBLEIA GEFAL PARA DISCUSSÃO DOS ESTATUTOS

A Associação Norte-Riograndense iniciará, a partir de hoje a cobrança das mensalidades do mês de abril. Na conformidade de resolução da diretoria as mensalidades continuarão a ser de Cr$ 5,00 e a cobrança será feita imediatamente afim de que a proxima assembleia geral que deverá discutir os Estatutos da instituição tenha o comparecimento de socios com a situação perfeitamente legalisada. Quaisquer esclarecimentos sobre a situação social para com a ANI poderão ser obtidos com o tesoureiro da agremiação Sr. Meira Lima, na redação d'A Ordem.

PREÇO DO DIA

CR.$ 0,80

Amanhã no Cine S. Luis grandes espetaculos com Badú e Carmen Costa

Estão despertando o maior interesse no publico natalense, os grandes espetaculos anunciados pela Rádio Poti para amanhã e segunda-feira, no cine-teatro S. Luis, nos quais participarão dois grandes valores do rádio brasileiro: Badu', o incrivel humorista das Emissoras Associadas e Carmen Costa, a consagrada sambista brasileira. Artistas de grande fama, esses valores do "broadcast" nacional receberão em Natal mais uma consagração do publico apreciador dos bons espetaculos.

Os ingressos para os espetaculos de amanhã já começaram a ser vendidos ao preço de Cr$ 10,00 para a soirée e de Cr$ 7,00 para a unica matinée com os famosos artistas. Na tela será exibido o super-filme "Sua Alteza, a Secretária", em tecnilor, com a interpretação de Betty Grable e Dick Haymes.

AS TINTAS OTIMO PATROCINARÃO BADU'

Mais uma vês o famoso humorista do rádio brasileiro terá em Natal o patrocinio exclusivo das afamadas Tintas Otimo, que já na vinda anterior de Badu' a Natal, apresentaram o famoso artista com exclusividade.

CARMEN COSTA, UMA GENTILEZA DE GANCIA

O vermute Gancia, agora representado em Natal pela firma Ilo Fernandes Costa, apresentará também com absoluta exclusividade nesta capital, a famosa sambista brasileira Carmen Costa, criadora de grandes sucessos da musica popular.

Noticias de Mossoró

SERÃO PERFURADOS MAIS OITO POÇOS TUBULARES NO MUNICIPIO DE MOSSORO'

Tem repercutido da maneira mais simpatica, a campanha do prefeito Dix-sept Rosado Maia, em prol do abastecimento dagua de Mossoró.

A agua, que é um problema vital para o engrandecimento de qualquer cidade, seja litoral ou serrana, tem causado grandes dificuldades ao progresso de Mossoró, possivelmente devido a sua complexidade e dificilima solução, que anteriormente não vinha sendo encarado de frente e em termos objetivos. Isto é, de uma forma capaz de remover obstaculos. Em condições de superar as dificuldades reconhecidas como naturais.

Hoje, porém, colocado no seu lugar devido, e impulsionado por uma vontade forte e capaz de levá-lo ao desejado fim, o problema é apresentado como tendo a sua execução dividida sobre a responsabilidade de todos. Governantes e politicos, o simples homem do povo, todos quantos devem e podem trabalhar por Mossoró foram convocados para a nobre batalha.

Acerca deste humanitario problema, hoje encarado com a maxima simpatia pelo povo mossoroense, tendo a frente o prefeito Dix-sept Rosado Maia, reproduzimos a seguir um comentario publicado pelo "O Mossoroense" do dia 10 do corrente:

AUTORIZADO A CONSTRUÇÃO DE OITO POÇOS

"Acaba de ser autorizado pelo Departamento Nacional de Obras Contra as Secas a perfuração de mais oito poços tubulares neste municipio.

"Requeridos, ha dias, pelo prefeito Dix-sept Rosado, tão cedo a feliz iniciativa do operoso chefe da nossa Edilidade, recebeu o beneplacito daquele importante setor da administração nacional, que mais uma vez contribue de maneira eficiente no louvavel empenho de amenizar, em parte, o crucial problema da falta dagua em nosso territorio.

"O auspicioso acontecimento é — não ha negar, — uma prova de incansavel atuação com que vem impondo aos seus municipes, o dinamismo do prefeito Dix-sept Rosado que, em elevada compreensão e admiravel arrumo administrativo, situou o melhoramento em apreço para os nossos principais e mais populosos bairros e nucleos.

"Assim, estamos seguramente informados, de que dois desses poços serão perfurados no Alto da Conceição, dois nos Paredões, dois na Bom Jardim, suburbios desta cidade, um em Barauna e um entre as imediações do nucleo de jucari, á margem da estrada de rodagem que liga esta cidade á de Limoeiro, do visinho Estado nortista.

"Os poços serão perfurados em cooperação com a Prefeitura de Mossoró que acaba de autorizar o competente deposito na séde do Segundo Distrito, em João Pessoa.

SERÃO MECANIZADOS OS POÇOS DE BARAUNA

"Barauna é um nucleo que, pela operosidade com que lida sua população na industria extrativa de madeira, vem se expandindo demograficamente, constituindo-se hoje, em um dos mais florescentes nucleos do municipio. A existencia de um poço naquelas paragens, — muitas das vezes carecido de reparos, — era objeto de dramaticas cenas, que bem se assemelhavam aqueles quadros descritos pela pena de um Euclides da Cunha. A calamidade rondava seus lares, quando faltava agua. Foi tão somente no sentido de amenizar o sofrimento daquele laborioso povo que o prefeito Dix-sept Rosado resolveu para Barauna não somente a perfuração de mais um poço, como mecanizar os dois adaptando-os com chafariz, ás condições identicas ao existente no campo de aviação desta cidade".

Festa de Mi-Careme hoje no America

SHOW COM A PARTICIPAÇÃO DE CARMEN COSTA E BADU'

O America oferecerá na noite de hoje mais uma grande festa ao seu quadro social. A tradicional "boite" da cidade estará aberta a partir das 22 horas para a festa de mi-careme a qual alem de inumeras atrações apresentará um notavel show a cargo de Carmen Costa, a popular sambista brasileira e Badu' o rei do humorismo. As mesas para essa festa poderão ser reservadas na Confeitaria Helvetica ao preço de 50,00. A festa contará ainda com o concurso do America Serenaders e seu croner.

Conferencia dos Distritos do Rotary

A Conferencia Anual dos Distritos de Rotarys Club do Brasil realizar-se-á este ano em Poços de Caldas de 19 a 23 do corrente e terá a presença de mais de 60 delegados de todo o Brasil.

Nessa reunião será efetuada a eleição dos governadores de Distrito, em numero de seis. Serão estudadas tambem diversas teses que serão enviadas ao Congresso Rotario que este ano realizar-se-á em Nova York.

Será delegado do Club de Natal a Conferencia dos Distritos Rotarios Brasileiros o rotariano Olavo Galvão que deverá viajar para Poços de Caldas, via Rio de Janeiro, amanhã ou segunda-feira.

A CIDADE

Regulando os feriados nacionais, agora reduzidos exclusivamente a cinco: — 1º de janeiro, 1º de maio, 7 de setembro, 15 de novembro e 25 de dezembro, prestou o Congresso Nacional um magnifico serviço ao pais. Já não era sem tempo que se devia ter tratado disso. Si há um pais que deva trabalhar mais, esse será sem duvida será o nosso. A chuva de feriados e dias santos que vinha tornando em cada mês, vários dias inuteis ao trabalho já era uma especie de calamidade publica. A lei sancionada pelo Presidente da Republica tem ainda uma grande vantagem: a de excluir nos "pontos facultativos" decretados pelos govêrnos estaduais e municipais o que também ocorre com frequencia abusiva, os estabelecimentos de ensino e as atividades forenses. Estão assim, o ensino e a justiça fora dos tais pontos facultativos em todo o Brasil.

Em nossa capital, diferente que é de toda parte, a confusão continuará. A Prefeitura insistirá em não esclarecer o comércio sobre os dias de fechamento e de abertura e até mesmo a Semana Inglesa continuará sem qualquer regulamentação. Não fosse isso, e por exemplo, no dia de hoje as redações de jornais não seriam interrompidas a cada instante com a dolorosa interrogação: O comercio vai abrir hoje de tarde? — Y.

DR. JACOB VOLFSON

(Curso de Aperfeiçoamento na Argentina)

OLHOS, OUVIDOS, NARIZ E GARGANTA

OPERAÇÕES E TRATAMENTOS

Consultorio: Praça João Maria, n.º 64 — fone: 1871

Consultas: — Das 15 ás 17 horas

Em fóco a atuação do senhor Benedito Valadares

DIARIO DE NATAL

ORGÃO DOS "DIARIOS ASSOCIADOS"
Fundado em 18 de Setembro de 1935

ANO X — NATAL — Domingo, 17 de Abril de 1949 — Nº 1.847

"Unificada, Minas poderá ser uma pedra decisiva para a sucessão presidencial"

RIO, 16 (Meridional) — Em sua cronica de hoje o sr. Murilo Marroquim recorda como é curioso que o sr. Benedito Valadares, apontado como autor da cisão de seu proprio partido e parecendo irreconhecivel com a pacificação dos espiritos em seu Estado, venha agora por-se á frente do movimento para um acordo geral.

E acrescenta o sr. Murilo Marroquim: "Quando recordei a Valadares esses pontos ele sorriu e comentou: E' facil pacificar meu Estado. A pacificação precisa manter todos dentro de seus proprios partidos e que a pacificação mineira deverá reconhecer as maiorias politicas, mas respeitar intransigentemente as minorias. Termina o sr. Valadares dizendo que o acordo será para apaziguar de verdade e não para constar em papel.

O sr. Murilo Marroquim acentua ainda que outro não é o pensamento do sr. Milton Campos e conclui: "Unificada, Minas é uma pedra nova, poderosa e talvez decisiva para a sucessão presidencial".

Aviadores americanos bateu o record de permanencia no ar

LOS ANGELES, 16 (UP) — Informam da California que os aviadores Dick Ridel e Bill Barris já voaram mais de 824 horas. Os dois bateram ontem o proprio record de permanencia no ar, que era de 726 horas e querem continuar voando, até completar as mil horas.

Devido ao céu nublado, tiveram de sair para o deserto, afim de se reabastecer de combustivel. Ali, com um gancho, apanharam as latas de gazolina de uma caminhonete, que corria a 112 quilometros a hora.

Noticias da "Meridional" para o Rio Grande do Norte

APROVADO O PROJETO

RIO, 16 (Meridional) — O Ministro da Viação assinou portaria aprovando projeto e orçamento, calculado em Cr$ 551.414,00 para a construção de um açude particular denominado "Serra do Doutor", no Municipio de Santa Cruz, Rio Grande do Norte.

PUBLICADO O EDITAL DA DELEGACIA FISCAL

RIO, 16 (Meridional) — O Diario Oficial do dia 12 publicou edital da Delegacia Fiscal do Tesouro do Rio Grande do Norte, abrindo concurrencia publica para o inicio das obras do edificio destinado a sua sede em Natal.

Impunes os covardes agressores do jorn. José Leal

Um delegado foi premiado com 30 dias de descanso e o outro palita os dentes

RECIFE, 15 (Meridional) — A respeito dos acontecimentos de que foi vitima o jornalista José Leal, o "Diario de Pernambuco", comentando, diz que é estranhavel o fato de não terem sido ainda afastados de seus cargos os delegados de policia envolvidos no assalto e na covarde agressão áquele profissional da imprensa. Acentua o referido jornal que até parece que isso se deve á ação catalitica do sr. Dirceu Borges que, por azar da sorte volta e meia se vê metido nessas embrulhadas.

Ao contrario de serem imediatamente demitidos, os referidos delegados tiveram ainda premios. Um, teve o premio de 30 dias, para descansar de suas labutas e outro ficou palitando, fleugmaticamente os dentes. Acima de tudo, como que pairando lá pelos intermundios, a figura serena e distante do sr. Barros Lima Sobrinho, que encarna perfeitamente a figura de um pro-consul romano.

Mas o juiz Claudio de Morais, que cumpriu o seu dever, já começou a sofrer os primeiros remoques, os primeiros beliscões, antes mesmo da leitura de seu relatorio acerca do atentado cobardemente praticado contra o jornalista. E a proposito, estranhavel é tambem que o secretario do Interior não tivesse dado tal documento á publicidade.

Ora, culpa nenhuma pode ter o juiz, conhecido que é como homem austero e criterioso. E se a policia foi envolvida nas malhas do inquerito desde o secretario aos delegados e e executores do assalto, é que o juiz tece razes para isso.

Outra cousa esquisita é que em certos mejos, se procura justificar o atentado, sob o pretexto de que o jornalista agredido usara de processos "sensacionalistas". E o fato é esquisito pela seguinte razão: se assim se julga, por que motivo não recorreram á Justiça os atingidos? O que se não admite é que alguem se arrogue o direito de fazer justiça pelas suas proprias mãos, ou por mãos de capangas. E conclui o referido orgão:

"Deixar de recorrer aos meios competentes, para preparar uma expedição punitiva em grande estllo, eis o que parece incrivel que se tenha praticado no governo do sr. Barbosa Lima Sobrinho."

Batisado mais um avião do Aero Clube de Mossoró

Realizou-se no dia 10 do corrente, na cidade de Mossoró, o batismo de mais um novo aparelho do tipo Fairchild, recentemente doado pela Ministerio da Aeronautica á escola de Pilotagem local.

Oficiou o ato de batismo o revmo. D. João Costa, bispo de Mossoró, tendo a cerimonia se verificado ás nove horas com a presença do Governador da cidade, autoridades municipais e representações de entidades congeneres

O novo aparelho que recebeu o nome de "Marechal Trompowsky", chegou aquela cidade acompanhado com uma esquadrilha da Base Aerea de Natal, sendo pilotado pelo aviador civil José da Costa Vieira.

Estiveram presentes ás solenidades, representações das Bases Aereas de Fortaleza e Natal, bem asim representações dos Aero Clubes das duas Capitais e do Recife.

Falou na ocasião, o deputado José Augusto de Medeiros, saudando a Força Aerea Brasileira.

Agradece a Ação Catolica á Rádio Potí

Do sr. José Gurgel do Amaral presidente do Departamento Diocesano da Defesa da Fé e da Moral, recebeu o nosso companheiro Edilson Varela, o seguinte oficio.

Ilmo. Sr. Dr Edilson Cid Varela — Superintendente da Radio Poti

Encerrada a segunda semana de higiene mental promovida pelo Departamento Diocesano de Defesa da Fé e da Moral, com a cooperação da Sociedade de Assistencia a Psicopatas, venho agradecer a V.S. a valiosa colaboração da Radio Poti, com a 1 rradiação das diversas palestras sobre assuntos ligados á semana, o que muito contribuiu para o brilhantismo e exito dos trabalhos da referida semana. Cordiais saudações.

a) **José Gurgel do Amaral Valente,**

PREPARAM A RESPOSTA AO DEPUTADO HERMES LIMA

RIO, 16 (Meridional) — Divulga-se que os Ministérios da Fazenda, Agricultura, Marinha e Conselho Nacional do Petroleo estiveram em grandes atividades, durante os ultimos dias, preparando a resposta do governo ao discurso do sr. Hermes Lima, resposta essa que será interpretada pelo sr. Acurcio Torres, lider da maioria. Acrescenta-se que o governo está empenhado em dar uma resposta cabal ás graves denuncias feitas.

Presa na estação de Pedro II uma falsa freira

RIO, 16 (Meridional) — Foi presa na estação Pedro II, uma falsa freira, que ali esmolava, fazendo 600 cruzeiros diarios.

Trata-se da viuva Mariana Ribeiro Medanha, de 45 anos de idade, que confessou que em face das dificuldades da vida, usara aquele recurso chegando a comprar casas no suburbio de Santa Cruz.

A principio tinha uma socia, que depois abandonou.

Acreditou que um homem vestido de macaco era macaco mesmo e... processou o circo

LOS ANGELES, 16 (UP) — A sra. Mayme Roza, de 30 anos de idade, iniciou um processo de perdas e danos, contra o Circo Beaty, pedindo dez mil dólares de indenização. E tudo porque acreditou que um homem vestido de macaco, era macaco mesmo.

Alega ela que recentemente, quando assistia a uma função no circo, foi anunciado que um macaco havia fugido e corria entre o publico. Logo em seguida o simio apareceu e abraçou-a, até que ela teve um ataque histérico e desmaiou. Mais tarde veio a saber que se tratava de um homem vestido de macaco, mas desde então vem recorrendo a tratamento médico, tal o estado nervoso em que ficou.

Regressa dos Estados Unidos o Ministro da Guerra

RIO, 16 (Meridional) — de regresso dos Estados Unidos, chegará, amanhã ao Rio, o general Canrobert, que declinou das homenagens que os amigos pretendiam prestar-lhe por ocasião de sua chegada.

Portuarios ingleses voltam ao trabalho

LONDRES, 16 (UP) — Dezoito mil portuarios voltaram hoje ao trabalho nas docas de Londres, numa tregua de três semanas. Com efeito, os sindicatos dos estivadores, rebocadores, chatas etc., apresentaram um protesto formal ao Ministerio do Trabalho, contra a demissão dos 32 portuarios "ineficientes".

Isso lhes dará o direito de proclamar nova greve, desta vez legal, caso a disputa não seja solucionada dentro de 21 dias.

O caminhão incendiou-se ao virar

Verificou-se na tarde do dia 8 do corrente entre as cidades de Angicos e a ponte do rio Sombra, um lamentavel desastre de caminhão. O veiculo de placa 3228 de propriedade do sr. Francisco Januario de Oliveira, conduzindo regular carga de gasolina, procedente de Natal, virou espetacularmente, incendiando-se em seguida.

Os primeiros socorros de pessoas que testemunharam o ocorrido foram no sentido de salvar a vida dos passageiros que viajavam na boleia e que estavam na iminencia de morrer queimados. As vitimas foram o proprietario, os srs. Raimundo Marques, motorista e seu ajudante, conhecido pela alcunha de Bitola. Viajavam tambem duas mulheres, cujos nomes não foram identificados.

Os acidentados, cujo estado de saude não inspira cuidados, estão internados no Hospital de Mossoró e foram medicados na cidade de Assu' pelos drs. Ezequel Fonseca Filho e Hermanse Paiva, sendo após transportados para aquela cidade.

O veiculo foitotalmente destruido pelas chamas, sendo seus prejuizos calculados em Cr$ 40,000,00.

DESMENTE O SR. PLINIO SALGADO

RIO, 16 (Meridional) — O sr. Plinio Salgado desmentiu a noticia de que o PRP está apoiando o nome do sr. Osvaldo Aranha á sucessão do general Dutra. Disse que somente o Congresso Nacional do Partido decidirá sobre o próximo candidato.

Rebelião de presos em S. Paulo

S. PAULO, 16 (Meridional) — A's 12,30 horas de ontem os detentos que se encontravam no Departamento de Investigações, rebelaram-se, tentando um levante que permitisse a libertação. O motim originou-se do fato dos presos desejarem passar a páscoa em liberdade e que, em virtude dos feriados nos expedientes da Justiça, impossibilitou a concessão de habeas-corpus. O diretor do Departamento acalmou os animos, prometendo liberdade para o sábado de aleluia.

Os xadrezes estão completamente lotados.

Seria fundada outra associação de escritores

RIO, 16 (Meridional) — Noticias de Belo Horizonte adiantam que teve repercussão o movimento tendente á fundação de outra associação de escritores não comunistas abandonando-se a ABDE, em face da impossibilidade de resistir á atuação organizada daqueles. A ABDE de Minas não será dissolvida, mas poderá filiar-se á nova organização. O escritor Edgar Matos disse que acompanhará o sr. Afonso Arinos, mas o sr. Abguar Renault julga que se deve consolar as inscrições dos elementos perturbadores ao invez de dissolver a ABDE

Faleceu Wallace Beery

HOLLYWOOD, 16 (UP) — Na idade de 64 anos, faleceu ontem á noite em sua residencia o ator de cinema Wallace Beery. O conhecido astro estava enfermo há algum tempo, sofrendo do coração e morreu de um ataque cardiaco.

Ouvido o sr. Piza Sobrinho sobre o discurso do deputado Hermes Lima

RIO, 16 (Meridional) — Interragodo sobre o discurso do deputado Hermes Lima sobre as refinarias de petroleo, o udenista Piza Sobrinho disse: "Estou informado que o gal. Dutra enviará segunda-feira ao Congresso, uma mensagem esclarecendo a questão. Naturalmente, os dados fornecidos pelo CNO Creio que tudo ficará esclarecido.

Aos nosso leitores

Em virtude de defeito em uma de nossas maquinas, fomos obrigados a reduzir grande parte da materia de nossa edição de hoje, e consequentemente o numero de paginas desta edição. No proximo domingo não só voltaremos a publicar as secções costumeiras como o jornal voltará a circular com o numero normal de paginas.

Heleno será vascaino

RIO, 16 (Meridional) — Tem-se como praticamente certo o ingresso de Heleno no Vasco da Gama, confirmando-so, assim os rumores que ha dias circularam. Fala-se, agora, que são os jogadores vascainos, á frente Ademir, que vem trabalhando para o ingresso do ex-comandante botafoguense no campeão de 47.

Calma, SEU BONIFACIO!

O SR. PRECISA DE

Boldofil

O amigo figadal do seu figado

Estimulante da função hepátobiliar, ativa a digestão das gorduras e excita o peristalismo intestinal.

Um produto de LABORATÓRIO LICOR DE CACAU XAVIER S.A.

Convocando as classes produtoras para á conferencia do Araxá

Discurso do senhor João Daudt de Oliveira em Porto Alegre

Na conformidade do que tem sido noticiado, visitará, dentro de poucos dias o Rio Grande do Norte, o Sr. João Daudt de Oliveira, presidente da Confederação Nacional do Comércio. Afim de esclarecer os Norte-Riograndenses, e em particular as classes produtoras sobre a importancia do conclave a ser realizado em Araxá, em missão do qual vem a este Estado aquele grande lider, transcrevemos na íntegra o recente discurso pronunciado em Porto Alegre, por ocasião de uma homenagem ali recebida:

Por ocasião da recente visita ao Estado do Rio Grande do Sul, pronunciou o Sr. João Daudt d'Oliveira, presidente da Confederação Nacional do Comercio, o seguinte discurso:

Meus Senhores:

Neste reencontro com a hospitalidade fraternal das classes produtoras de Porto Alegre, eu tenho a alegria de sentir novamente, em torno a mim e dentro do meu coração, toda a bondade da minha terra e da minha gente.

Vós transformastes a fisionomia do pago, onde por traz do cenário moderno desta metrópole mal distingo uns vagos traços do burgo tranquilo da minha infancia. Aqui se reflete a vida nova que criastes em todos os setores do Rio Grande num esforço maravilhoso, digno do vosso engenho e labor.

Não mudou, porem, a velha alma gaúcha, sempre generosa e cheia de "panache". Ao pé do vosso fogão continúa a encontrar agasalho o forasteiro fatigado, e vossa acolhida requinta em bondade quando se trata de um velho companheiro em visita.

No vosso convivio, e nas palavras amigas com que aqui me recebestes, achei, intacto o espirito da minha terra.

Ele é perene como estes horizontes infinitos, como este céu escampo, como estes longos crepúsculos sobre as aguas silenciosas do Guaíba, cuja poesia e beleza o arrojo das vossas construções modernas não poude destruir.

Por saber-vos, assim, aqui estou.

Numa repetição, em novo estilo, da fábula de Anteu, venho buscar novas forças ao contáto da terra. Aqui encontro sempre não só as melhores compensações às naturais agruras da vida publica, como uma fonte poderosa de inspiração e de estimulo.

Vossas demonstrações de amizade generosa, vossas provas de apreço, testemunhadas com a franqueza do coração riograndense, me dariam por si sós o sentimento de uma renovação.

Mas, eu vim buscar tambem a visão do pampa e a contemplação do vosso trabalho fecundo. Dizia Humboldt que as planiceis, tal como o oceano, enchem o espirito do sentimento do infinito Na realidade, esta vastidão é inspiradora de pensamentos largos, que vivificam a capacidade realizadora e revigoram a noção de superioridade, tanto em face dos obstaculos naturais, como diante das resistencias humanas.

Aqui, de fato, é possivel esquecer as reações decepcionantes de um espetaculo diario de interesses e ambições subalternas, desencadeados em investidas incessantes em torno dos propositos mais honestos e das realizações mais elevadas.

As circunstancias historicas e os fatores geograficos acentuaram, em contornos muito nitidos, as caracteristicas espirituais que singularizam o riograndense do sul. As atividades agro-pastoris entre nós se alternaram, intermitentemente com as lides guerreiras. Os Cincinatos do pampa eram forçados a manejar com a mesma destreza o arado e a lança, a espada e o laço, nas lutas pela demarcação das fronteiras da Patria.

Amanhecemos cedo para o apêgo à terra, para o amor à liberdade, para a vida democratica, para a atividade civica.

Na luta contra o meio e contra o inimigo, aprendeu o gaúcho a não procurar os caminhos tortuosos. Sua natureza, destemida e franca, impele-o diretamente ao ponto desejado, sem vacilações.

Extremado no apêgo ás suas opiniões, defendidas até o sacrificio de sangue nas cochilhas, propiciou a formação aqui de uma conciencia coletiva sensibilíssima, talvez sem paralelo no resto do país.

Este sentimento de unidade sempre encontrou, em todas as circunstancias, seu clima de eleição no Rio Grande. A mesma determinação com que o cultivámos no passado sob o aspecto politico e social, revela-se hoje do ponto de vista economico. Talvez em nenhum outro ponto do país seja mais nitida a conciencia da solidariedade, que se funda na noção da mútua dependencia entre as regiões componentes do sistema nacional. A relativa autonomia da nossa terra, baseada numa produção multiforme, não reduz esse sentimento. Ao contrario, empresta-lhe uma alta função compensadora da centralização economica, que se formou naturalmente nas regiões do centro-leste.

A ECONOMIA DO RIO GRANDE

O comercio do Rio Grande com os outros Estados do país, avaliado pela navegação e vias internas, atinge a cerca de 6 biliões de cruzeiros.

Deles recebe café, açucar, algodão em fio e em tecidos, produtos farmaceuticos, papel, perfumarias e cigarros. E' o principal comprador de muitos desses artigos adquirindo mais do que qualquer outro as máquinas e ferramentas, que lhe enviam as industrias nacionais.

Para o resto do Brasil, exporta arroz, feijão, carnes de diversos tipos, banha de porco, lã, fumo em folha e vinhos. Em todos esses produtos ocupa o primeiro lugar, enviando ainda para diferentes pontos do país peles e couros, calçados, produtos quimicos e carvão.

A variedade da produção agro-pecuaria e industrial do Rio Grande, o crescimento gradativo e firme de sua produção, a manutenção de uma estrutura economica tradicional — constituem as vigas de segurança de um edificio bem equilibrado. Nelas encontra o governo estadual o nucleo principal dos planos de desenvolvimento, que ora lhe estão ocupando a atenção.

Possuindo o maior rebanho de equinos, ovinos e suinos, e o melhor de bovinos, mantem, no entanto, uma produção agricola "per capita" que somente é excedida pela de S. Paulo, em consequencia à posição predominante do café.

A variedade de seus artigos de alimentação, acrescentou recentemente o Rio Grande mais um, de forma tal que ultrapassa 75% da produção nacional. Um século depois, os gaúchos do nosso tempo desmentem o pessimismo do velho Nicolau Dreys, que estudando em 1839 o aniquilamento da lavoura de trigo pela ferrugem, dizia: "Infelizmente, as teorias modernas mostram o mal como dependente de certas circunstancias locais, que todas as faculdades humanas não podem remover"...

O magnifico resultado, ora atingido pelo trabalho riograndense estimulado pelo impulso e pela assistencia do Estado, é uma nova demonstração brasileira de capacidade de renovação e de sucesso, nas tentativas que nos são impostas pela instabilidade tradicional de nossa economia.

O trigo brasileiro mudou as variáveis da equação, que nos subordinava a atitudes opressoras do exterior. Poderemos agora dosar o preço do pão, dando maior valor à variavel da produção nacional sempre que nos convier.

Mal grado as limitações oriundas da posição extrema do Estado em relação ao centro de gravidade do consumo nacional e da deficiencia de energia motora, a produção industrial sul-rio-grandense segue uma evolução firme, acompanhando as atividades agro-pecuarias.

Grandes obstaculos ainda separam o Rio Grande da comunhão economica nacional, isolando-o geograficamente e criando condições desfavoraveis ao transporte maritimo. O acesso forçado pela porta da Lagoa dos Patos coloca Porto Alegre a uma distancia quase identica à de Montevideu em relação ao resto do Brasil. Apesar dessas grandes desvantagens, foi possivel criar o primeiro parque industrial rio-grandense, pela existencia do carvão, pela eletricidade produzida em suas quase tres centenas de usinas, na maior parte termo-eletricas, e as colonias de origem europeia aqui adaptadas desde o seculo passado.

O exemplo de uma economia tão equilibrada nos dá, a Federação, uma autoridade especial para analisar os sérios problemas de outras regiões do Brasil.

A primeira base de tal autoridade é, sem duvida, a mentalidade politica de imparcialidade perante os interesses das regiões centrais. Os riograndenses não querem fazer do Brasil uma colonia para a expansão de suas ambições. A longa tradição de seus homens publicos, no passado monarquico e na República, lhes dá o titulo, que lhes cabe reivindicar em qualquer tempo, de arbitros indefectiveis da unidade politica e da solidariedade economica. Em todas as fases, jamais foi o Rio Grande um privilegiado dos favores federais, mesmo quando a filhos seus esteve entregue a direção do país. Caminhou como qualquer jovem, que deixa cêdo a casa dos pais para ganhar a vida e fazer carreira. Quando homem e vencedor, ao volver ao conselho de familia sua voz tem o direito de ser ouvida e seu exemplo deve ser acatado.

No momento em que se cuida, por toda parte, da continuidade democratica da atual administração do país, a autoridade do Rio Grande não está apenas no numero de votos que pode trazer, mas no valor de sua contribuição ao bem estar economico, e na força de seu exemplo construtivo e tradicionalmente honesto em todos os assuntos publicos.

A ECONOMIA DO BRASIL

Se, colocados nesta extremidade sul do país, examinarmos os problemas brasileiros num golpe de vista panoramico, verificaremos que êles adquirem um relêvo especial. Sua aferição com os problemas locais facilita a conceituação de certas diretivas, que a experiencia em menor escala resguarda de surpresas e insucessos.

Ouso afirmar que se fosse possivel fazer em todo o país, em grande, o que tem realizado proporcionalmente o Rio Grande, com um duodécimo da população brasileira, e levando em conta a data recente de sua criação administrativa, — o Brasil teria avançado talvez cinquenta anos.

Estado progressista por excelencia, não perde entretanto o Rio Grande o senso do equilibrio. Nunca se arriscou a aventuras nem sacrificou o desenvolvimento das demais regiões.

Não podemos, assim, deixar de reivindicar para os homens publicos do Rio Grande o direito que tem à confiança da nação.

A primeira grande necessidade que um riograndense observará no panorama brasileiro não será a da harmonização das atividades dos partidos politicos, mas a da harmonização da politica economica.

O Norte, o Sul, o Centro-Este e o Centro-Oeste ambicionam, com iguais direitos, seu lugar nessa politica economica. Para com o exterior, há só um interesse: o interesse nacional. O café, o açucar, as matérias primas extrativas, as industrias, são partes desse interesse único. Não se compreende, por exemplo, que haja nos Estados Unidos uma delegação ou um escritorio para representar os assuntos de só um Estado brasileiro.

O comercio exterior do Rio Grande assinala sempre saldos positivos. Em 1946, por exemplo, sua balança comercial apresentou um saldo de 973 milhões de cruzeiros para o exterior e de 126 milhões para o interior do país.

Esse, o aspecto exterior, que a economia gaúcha apresenta ao Brasil.

Outro ponto de vista riograndense aplicavel à economia nacional, e este no panorama interior, é o da diversificação da produção agricola e industrial.

Não se pode forçar à diversificação. Mas não é sensato apoiar interminávelmente preços e produtos só porque são predominantes em certas regiões, sem examinar as repercussões na economia geral do país.

A facilidade de substituição na produção, entre nós, é das maiores que se tem visto. Não precisamos deixar cair em ruina definitiva senhores de engenho ou fazendeiros, pela permanencia numa produção condenada, nem sacrificar as rendas publicas em sustentações e defesas indefinidas.

O Rio Grande não se acusa de jamais ter forçado tais politicas.

ENERGIA E COMBUSTIVEL, NECESSIDADES PRIMORDIAIS

Encontro com satisfação o governo do eminente Dr. Walter Jobim, a que tão assinalados serviços já deve o Rio Grande, empenhado decididamente na solução do problema da energia. Nisto se antecipa o Estado à conclusão axiomática da recente comissão mista brasileiro-americana, de que não se poderá dar mais um passo na industrialização, na mecanização agricola e nos transportes, sem primeiro resolver o problema da energia.

Esta, é a terceira conclusão que o bom senso riograndense transporta de seu Estado para o Brasil — desenvolver as fontes de energia: sólida, líquida e elétrica.

O carvão riograndense enfrenta dois grandes fatores desfavoraveis: a distancia dos centros consumidores máximos do país e seu teor em calorias. Trata-se de um bem para uso regional, limitado pelas fronteiras do Estado. Sua exportação intensificada para suprir às necessidades industriais e de transportes do Brasil, representou e ainda representa um duplo sacrificio. Sua substituição crescente pelo petroleo e o aumento das proprias necessidades regionais, estão a indicar qual sua aplicação mais útil, num raio de distancia limitado.

Economicamente é evidente que o uso do carvão riograndense compete ao proprio Rio Grande, que o pode utilizar com vantagem.

O petroleo, porem, pertence ao Brasil, depois de extraido, para desenvolver o nosso proprio parque industrial, nossa agricultura e nossos transportes. Mas, enquanto está no sub-solo seu valor é nulo, como o das pedras do alto da Serra do Mar. Não precisamos, do ponto de vista nacional, ficar amarrados à importação forçada de mais de 300 mil dólares por dia do petroleo estrangeiro.

Temos aprova, nessa discutida questão, de como a propaganda pode substituir o raciocínio.

A opinião publica do país neste assunto vem sendo desviada, e vai construindo uma muralha de paradoxos, argamassada embora com os mais nobres sentimentos patrioticos.

Entre a aplicação de 300 mil dólares ou mais, por dia, de capital estrangeiro, em tentativas de extrair petroleo brasileiro para nosso uso, sob fiscalização nossa e em condições contratuais estabelecidas por nós — e a continuação da sangria de nossas disponibilidades para atender à importação do petroleo estrangeiro — não podemos deixar de preferir a primeira solução.

Entre um acordo e uma associação de interesses, que não sobrecarreguem as futuras gerações — e um emprestimo em dólares ou libras, que nos exporá a situações vexatorias na ocasião do cumprimeito de pesados encargos financeiros, num empreendimento que corre o risco de prejuizo total — é, sem duvida, mais vantajosa a primeira hipótese.

Temos aceito o capital estrangeiro, com administração estrangeira, para serviços publicos, industriais e portos. Por que, pois, recear recebê-lo para o petroleo, cujo risco é muitissimo maior e menores são as ligações com o publico e a dependencia a que este lhe fica sujeito?

Enquanto se alimentam na opinião comum esses paradoxos, perde-se tempo preciso no preparo do Brasil para a concorrencia que se anuncia no mercado mundial, mais destruidora das economias fracas do que qualquer outra já vista em épocas anteriores.

O Rio Grande importa a gasolina, o óleo combustivel e o querosene. Está, pois, sob a dupla dependencia do fornecimento do estrangeiro e da navegação de cabotagem para movimentar seus transportes e satisfazer a iluminação da zona rural. E' grande, deste modo, seu interesse em que o combustivel líquido que consome seja barateado. Seu empenho em realizar a rêde de usinas centrais produtores de eletricidade, num programa equilibrado e oportuno, que concretiza uma aspiração de todos os riograndenses — é um índice da prioridade que aqui se dá ao problema da energia.

A mecanização da agricultura, tanto no Rio Grande como em todo o Brasil, supõe a existencia abundante e barata do combustivel líquido.

A solução do problema da energia, assim, exige não apenas a eletrecidade mas o petroleo nacional.

O Brasil não se poderá tornar uma das grandes potencias economicas do mundo enquanto não puder realizar em seu imenso territorio as obras ciclópicas de aproveitamento de recursos, e mesmo de remodelação geografica, deixadas à iniciativa de seus filhos. Antes de chegarmos à essa fase, teremos primeiro de decidir sobre os problemas do dia. Depois, chegará o tempo para o Rio Grande de melhorar o acesso ao seu mar interior, encurtando a distancia de Porto Alegre ao Brasil; de aproveitar melhor os rios; de construir e equipar novos portos, e enfrentar outras empresas de grande porte.

Nos dias que correm, as soluções, para obterem um mínimo de satisfação, tem de caminhar paralelamente.

Ao lado da energia e da reforma nos processos de exploração da terra pela técnica, surge a necessidade da mão de obra especializada e da imigração. Os gaúchos conhecem a importancia de renovar a técnica agricola e de ampliar a colonização, como já o fizeram no passado. E' mais um problema brasileiro de que têm vantajosa experiencia.

E, como os casos são correlatos, vemos como a educação geral atinge em nossa terra ao maximo do Brasil em unidades escolares e em matriculas "per-capita". Em cada oito riograndenses do sul, há sempre um que estuda.

A CONFERENCIA DE ARAXA'

Ao aflorar-vos estes aspéctos da economia riograndense, intimamente ligados aos problemas do Brasil, falei-vos não apenas como vosso conterraneo sempre voltado para os interesses do pago, mas como um interprete das classes produtoras nacionais, vivamente preocupados com o futuro do nosso país.

Desde os dias dolorosos, em que o Brasil foi envolvido no conflito mundial, os dirigentes da produção nacional vêm considerando um dever de patriotismo a mobilização do comercio, da industria e da agricultura para a solução dos grandes problemas básicos do país.

Nosso esforço, desde então, se orientou continuamente no sentido de criarmos no Brasil uma conciencia economica, e de obtermos a adoção de uma politica realista e objetiva, capaz de conduzir o país à posição de uma verdadeira potencia economica.

Homens de ação, em contato direto com as realidades da vida nacional, e animados do propósito idealista de servir o interesse supremo do Brasil, dedicá-mo-nos com paixão ao estudo e ao debate das melhores soluções ás dificuldades da nossa terra.

Jamais nos deixamos atrair por objetivos pessoais ou partidarios. Como classe, estamos empolgados por uma só politica: a economico-social como base de ação nacional.

Não precisaria recordar-vos o que foram os grandes movimentos de opinião representados pelos congressos que organizámos. Sua lembrança ainda está poderosamente viva em todos nós.

Encontramo-nos, porem, a seis anos de distancia do Primeiro Congresso Brasileiro de Economia, e a quatro da Conferencia Economica de Teresópolis. Uma análise, mesmo superficial, dos nossos problemas fundamentais, revelá-nos hoje que, a esta altura, êles ainda são rigorosamente os mesmos: a produção agricola, que se reduz dia a dia; o trabalhador rural desaparelhado na luta contra o solo, o tempo, as endemias, os transportes, a falta de crédito; as industrias em desgaste, lutando para renovar a maquinaria; a mão de obra cada vez mais cara; os impostos sempre mais altos; a vida continuamente mais dificil. Agravando todos esses males, acentua-se um trabalho subrepticio de divisão de classes, procurando segregar do apreço publico os que têm a responsabilidade da produção. E mais: generalisou-se o esquecimento de que existe uma solidariedade indestrutivel entre o trabalho, o capital e a iniciativa, e de que num regime democratico a produção agricola não pode funcionar sem o comerciante e sem o industrial.

Pareceu, assim, oportuna a reunião dos homens da produção de todos os setores e de todos os pontos do país para a Segunda Conferencia das Classes Produtoras, concretizando deste modo um voto unânime aprovado em Teresópolis em 1945.

Por iniciativa das entidades da produção, e a convite das classes produtoras de Minas, foi por mim convocada a realização do grande congresso na cidade de Araxá, no proximo mês de julho.

Simbolicamente, o toque a reunir partiu de Belo Horizonte, coração geografico de Minas Gerais, daquela Minas do Centro, cultura do grave sentido da ordem; de Minas tradicional e progressista; de Minas paciente e tenaz, liberal e empreendedora; Minas do meio-ter-

(Continua na 5ª pag.)

ANUNCIOS CLASSIFICADOS

Ofertas Pelo Reembolso Postal

DIVERSOS

O. V. E. R.

ORGANIZAÇAO E VENDA PELO REEMBOLSO
CAIXA POSTAL, 4473 — RIO DE JANEIRO — D. F.
OFERECE PELO REEMBOLSO POSTAL

L — 01 — Puro Linho branco, beije e cinza	Metro Cr$	49,00
L — 02 — Puro Linho Natural, pardo escuro	Metro Cr$	57,00
L — 03 — Puro Linho, fio inglês, em branco Beije e cinza	Metro Cr$	70,00
L — 15 — Pro Linho pardo listado	Metro Cr-	60,00
3535BB — Linho Especial, branco, beije e cinza	Metro Cr$	80,00
L — 12 — Linho p/ Senhoras, creme, verde, rosa, azul e salmão	Metro Cr$	70,00
Finissimo Tropical em 10 cores	Metro Cr$	180,00
Casemira Sal e pimenta em varias cores	Metro Cr$	190,00
Casemira Azul-marinho, fio inglês, superior qualidade	Metro Cr$	250,00

Largura dos Tecidos: Casemira e Tropical: 1,50 m;
Linho p/Homem: 70 cms.. Linho p/ Senhora — 85 cms
Despesas de Transporte via comum, por n/ conta

— PEDIDOS A O.V.E.R. —
Caixa Postal, 4473 — Rio de Janeiro — D. F.

ENSINO SEM EXPLICADOR

ATENÇAO SENHORAS E SENHORITAS!

Adquiram o novo Metodo de Corte e Costura VOGUE para ALTA COSTURA, com 365 figuras e com amplas ilustrações sobre a fazenda. Ricamente encadernado, formato 20x27 cm. Adquiram tambem o Esquadro Numerado VOGUE, curvo, com escalas do busto, ombros e costas, e o Suplemento Ilustrado "VOGUE". METODO DE CORTE VOGUE Cr$ 125,00 — Esquadro Numerado VOGUE Cr$ 40,00 — Suplemento ilustrado VOGUE Cr$ 25,00. Pedidos pelo reembolso postal para a

ESCOLA DE CORTE E COSTURA SAO PAULO
RUA 6 n. 1212 — CAIXA POSTAL, 153 — RIO CLARO
Cia. Paulista — Estado de São Paulo

CURSOS POR CORRESPONDENCIA — Matricule-se no Curso e em 5 meses V. S. será uma perfeita modista, pelo moderno Metodo de Corte "VOGUE", em 5 fasciculos — Cursos de Cortadeira Tecnica, com diploma de contra-mestre ou nos Cursos Especializados, com diploma de professora

Solicitem-nos prospectos para ensino de Arte e Modas

ATENÇÃO CRIADORES

Para maior facilidade e economia no tratamento do gado, porcos, equinos, oferecemos uma novidade absoluta:
SERINGA BLINDADA feita para durar toda vida
SANEL itanacavel Inoxidavel Inquebravel.
Unica com protetor de vidro desmontavel. Garantia 5 anos.
Informações e Pedidos:
DISTRIBUIDORA DE PRODUTOS VETERINARIOS SANEL LTDA. — Rua, Cristovam Colombo,, 63-1º-S|5 — End. Teleg. SANEL — São Paulo

HOMENS ENFRAQUECIDOS
NEURASTENIA
VELHICE PRECOCE
IMPOTÊNCIA....

FALUSTON
Comprimidos

Renova as forças da vida!

Em todas as farmacias e drogarias
Remetemos pelo reembolso, minimo 3 vidros

PEDIDOS AOS REPRESENTANTES:
Soc. Comercial O. F. de Oliveira Ltda.
Rua Senador Feijó, 29 - 4.º - s/ 416 — São Paulo

CABELOS BRANCOS
OLEO MAC BIR

Não contém enxofre nem sais de prata. Vejetal e perfumado. Combate a caspa e detem a queda dos cabelos. Não é tintura e não prejudica a permanente. A' venda nas boas Farmacias, Drogarias e Perfumarias do Brasil

Atendemos pelo:
REEMBOLSO POSTAL
VIDRO — Cr.$ 20,00
Livre de porte

Pedidos á Caixa Postal, 4.272
Rio de Janeiro — D. F.

SEMENTES DE CEBOLAS

e demais variedades de hortaliças, Flores, Florestais, etc.
Não as encontrando no seu fornecedor peça diretamente á
DIEBERGER AGRO COMERCIAL LTDA.
Rua Libero Badaró, 499-501
Caixa Postal, 458
— S. PAULO —
Catalogo Gratis

HERNIADOS
Fundas Elasticas
IDEAL — LIMA
Nossa Fabricação.
Remetemos pelo Reembolso Postal.
— Pedidos á —
"Casa Lima"
Rua da Gloria 543 — Caixa Postal, 1748 — São Paulo
ENVIAMOS CATALOGOS

CASAS CONSENTINO

Fornituras e ferramentas para relojoeiros e ourives. Pontualidade e rapidez pelo Reembolso Postal
Vidros ALTOS-TIPO Suiço. Unico representante no Brasil.
Pedidos à RUA BARAO DE PARANAPIACABA, 50 — 1.º — s/ 6
— SÃO PAULO —

Cronica Social

ANIVERSARIOS

HOJE

Senhores

Apolonio Campos Talliotti, mecanico da Uzina "Barra Mansa", em Pernambuco.

— Gotardo Miranda, advogado em Recife.

— José Muniz, comerciante nesta praça.

Senhoras

Ilda Nogueira do Couto, esposa do sr. Helvidio Bandeira do Monte, comerciante em Recife.

— Ivone Meira de Medeiros, esposa do sr. Tarcisio de Medeiros, advogado em nossos auditorios e Procurador Social da Legião Brasileira de Assistencia, nesta cidade.

Jovens

Vicente Alves Chagas, funcionario da Estrada de Ferro Central do Rio Grande do Norte.

— Carlos Alberto Lustosa Bezerra, aluno do Colegio Estadual e filho do sr. Manoel Bezerra e de sua esposa d. Anita Bezerra Lustosa.

Senhoritas

Iraci Soares de Araujo, filha do sr. Antonio Soares de Araujo, proprietario nesta cidade.

Ciranças

Adelino, filho do sr. Anselmo Calafange e de sua esposa d. Ana Calafange.

— João, filho do sr. José Gabriel Gomes da Silva Sobrinho, grafico nesta cidade, e de sua esposa d. Maria de Paiva Gomes da Silva.

— Hugo, filho do sr. João Antelmo de Aquino e de sua esposa d. Ruth Fernandes de Aquino.

— Ulci, filho do sr. Ulisses R. da Silva e de sua esposa d. Iraci Gonçalves Ribeiro.

FALECIMENTOS

Desembargador Pedro Nestor de Salles — Por telegrama recebido pelo desembargador João Dantas Salles, sabemos haver falecido, em "Pará de Minas", Estado de Minas Gerais, o nosso conterraneo desembargador Pedro Nestor de Salles, membro aposentado do Tribunal de Justiça daquele referido Estado.

Natural do municipio de S. José de Mipibu', pertencia o ilustre falecido a uma das mais tradicionais familias de nosso Estado.

Era filho do dr. Horácio Candido de Salles e Silva, tendo nascido em 1869, bacharelando-se em direito, pela Faculdade do Recife, em 1891. Logo em seguida, exerceu o Ministério Publico na comarca de Pau dos Ferros, deste Estado, durante algum tempo, demitindo-se a pedido.

Deixando a sua terra natal, fixou residencia em Minas Gerais, onde exerceu inicialmente a advocacia, em companhia de seu irmão dr. Juvenal Salles, falecido há muitos anos.

Pouco tempo após á sua chegada áquela unidade da Federação, o saudoso morto foi nomeado promotor publico da Comarca de "Itabira de Mato Dentro", cargo que exerceu durante longos anos.

Nomeado Juiz de Direito da Comarca de "Pará de Minas, importante cidade que fica a 14 léguas de Belo Horizonte, ali permaneceu durante muitos anos no exercicio da juidcatura.

Em virtude de remoção, exerceu o juizado de direito nas comarcas de Juiz de Fóra e Ubá.

Por antiguidade, foi promovido ao cargo de desembargador do Tribunal de Justiça daquele Estado, em cujas funções permaneceu até atingir a idade limite.

Deixando a vida publica, após prestar mais de 40 anos de serviço á Justiça, o desembargador Pedro Nestor de Salles voltou a residir na cidade de "Pará de Minas", onde exercera a magistratura no periodo de mais de 20 anos.

Consorciara-se em Itabira de Mato Dentro com d. Maria Felizarda Drumond, pertencente a uma das mais importantes familias daquela cidade, já falecida, deirando os seguintes filhos: Randolfo de Salles Drumond, industrial, residente em Belo Horizonte; Murilo de Salles Drumond e Pedro Nestor Filho, médicos operadores e Ana Drumond Salles.

Católico praticante, o falecido recebeu todos os sacramentos da Igreja, conforme noticia transmitida pela familia.

Era irmão do desembargador João Dantas Salles, membro do Tribunal de Justiça deste Estado; do dr. Miguel Julio Dantas Salles, Diretor do Instituto Médico Legal da Capital Federal, já aposentado; do falecido desembargador Celso Dantas Salles, major José Henrique Dantas Salles, proprietário e cirador em S. José de Mipibu'; Alexandre Dantas Salles, residente no referido municipio de S. José de Mipibu' e de d. Ana Leonor de Salles Botelho, esposa do sr. João Botelho, residente nesta capital.

GRAMATICANDO

(Atentados à monografia da crase)

VIGESSIMA LIÇÃO

Aureliano Medeiros, FILHO

(Conclusão)

Em conclusão as nossas lições referentes à monografia da crase, par melhor entendimento dos estudiosos, vamos citar mais alguns casos, agora, com o emprego dos verbos — IR, VIR e ESTAR.

Exs.: Vou — A — Macaiba, VENHO DE Macaiba ou ESTIVE EM Macaiba. Não craseamos a preposição — A —, porque substituindo-se o verbo — IR — pelos verbos — VIR e ESTAR, dizemos: VENHO DE Macaiba ou ESTIVE EM Macaiba, em vez de — VENHO DA Macaiba ou ESTIVE NA Macaiba.

Vou A' Gávea, VENHO DA Gávea ou ESTIVE NA Gávea. Acentuamos, aqui, o — A — que antecede ao substantivo feminino — GÁVEA —, porque se adaptando aqueles verbos de movimento, temos para o primeiro caso, em lugar das preposições — DE e — EM, — DA — contração da preposição — DE — com o artigo — A — e para o segundo, — NA — contração da preposição — EM — com o artigo — A.

OUTROS EXEMPLOS COM CRASE OU SEM ELA:

Vou A S. Paulo, (sem crase) VENHO DE S. Paulo ou ESTIVE EM S. Paulo. Vou A' Bolivia, (com crase) VENHO DA Bolivia ou ESTIVE NA Bolivia. Vou A Vitoria, (sem crase) VENHO DE Vitoria ou ESTIVE EM Vitoria. Vou A' Bahia, (com crase) VENHO DA Bahia ou ESTIVE NA Bahia.

Com estes verbos que indicam movimento, tendo-se o ouvido bem aplicado, é facilimo crasear ou não a vogal — A —, conforme suas diferentes funções.

Se na linguagem escrita ou falada houver sons agradaveis ao nosso ouvido, isto é, elegancia e harmonia de pronuncia, segundo ás regras de eufônia podemos escrever ou falar, corretamente, sem nenhum receio de qualquer critica.

Em — Vou — A — Olinda, seria erro imperdoavel acentuar-se a preposição — A — anteposta ao substantivo feminino — OLINDA, uma vêz que ela designa lugar onde ou até onde.

Para não ferirmos o ouvido dizemos: Olinda é uma das cidades mais antigas do Brasil. Mas, se dissermos — A — Olinda é uma das cidades mais antigas do Brasil, há dissonancia visto que o emprego desnecessario do artigo — A — muito concorreu para um erro grosseiro.

Quando dizemos — vamos A' OLINDA de Duarte Coelho, é de rigor o acento sobre o — A — que a precede ao substantivo feminino — OLINDA, — que aparece nesta sentença determinado pelo artigo — A.

Observe-se, tambem, a diferença que existe entre o emprego de — A — preposição e HA' (Verbo).

A 18 soldados, concederam-se medalhas de prata. HA' 18 soldados neste batalhão, condecorados com medalhas de prata.

Para ambos os casos, na expressão falada a pronuncia é a mesma, porém, na escrita a grafia é muito diferente. Por isso, é que se considera erro grave, quando não se distingue qual a função da vogal — A — quando preposição ou — HA' do verbo — HAVER.

Algumas vêzes usamos em certas citações particulas de realce, para darem mais força e eufônia à construção gramatical, que visa à clareza de palavras no discurso, como: Nós E' QUE não podemos ir. Assim fazemos, também, muitas vêzes, quando empregamos a crase em frases, onde possa haver anfibologia.

Temos ensinado que a preposição — A — contraida com o artigo — A — ou com os demonstrativos — AQUELE, AQUELA e AQUILO, leva, forçosamente, o acento grave.

Exs.: Fomos A' escola. Refiro-me ÁQUELE homem. Falei ÀQUELA mulher. Reporto-me ÀQUILO que você me disse.

Há casos especiais em que acentuamos a preposição — A — a-fim-de se evivtar ambiguidade, isto é, confusão ou duvidas, como já demonstramos na lição passada, em fatos identicos a estes:

Maria desenhou A agulha. (Sem crase). Maria desenhou A' agulha. (Com crase). Escreveu A máquina. (Sem crase). Escreveu A' máquina. (Com crase). No primeiro exemplo, entende-se que Maria fez desenhos na agulha. No segundo, que executou um trabalho artistico, com auxilio de agulha. O mesmo se dá em — escreveu A máquina. (Sem crase) supondo-se, levianamente, que a máquina por si mesma escreveu alguma coisa de uma maneira automática, o que não é possivel. Mas, quando usamos a crase em — escreveu — A' — máquina, temos idéia de que algum documento foi escrito por alguem que se serviu de uma máquina de escrever, porque em verdade, ela não escreve só, por ser um conjunto de peças inanimadas, dependendo de seres animados que a movimentem.

Nestas locuções adverbiais, se consagrou o uso da crase, como: Calçados feitos A' mão. Vendas A' vista. Barco A' vela, sendo que esta ultima citação pode ser substituida, por: BARCO DE VELA.

O que observamos em tudo isto, é que alguns gramaticos não admitem que se crasei o — A — daquelas locuções, enquanto outros são favoraveis ao uso da crase, exceto em — Vendas — A — vista.

O Direito e o Fôro

Comarca de Santa Cruz

EMENTA:

Anulação de casamento. Prescrição e decadencia, outorga de consentimento pelo pai que requer anulação. Menor de dezesseis (16. anos. Procedencia da ação.

Vistos ,etc

Com a pretensão de anular o casamento de sua filha, Aurelina da Cunha, promoveu o pai desta, José Francisco da Cunha, por seu advogado e procurador, a competente ação anulatoria, alegando a infringencia dos arts. 5º nº 1 e 183 nº XII do Cod. Civ. Bras

Segundo o enunciado sucinto do pedido do Autor, contava a esposada Aurelina da Cunha quinze (15) anos, quando convolou nupcias com José Francisco da Cunha na Cidade de São Tomé Termo desta Comarca, no dia onze (1) de dezembro de 1947.

Achando-se sua filha separada, de fato, havia mais de três (3) meses de seu esposo, residindo em a casa dêle Autor, requeria a citação do Reu para falar aos termos da ação.

Estava exercitando o seu direito — prossegue o Autor — antes de expirar o termo de decadencia do art. 178 paragrafo 5º, nº II, do aludido Cd. Civ.

Finaliza o requerimento, citando ainda o art 122 da Lei Civil, segundo o qual mistér se fazia a nomeação de um Curador que defendesse a validade do casamento.

Uma procuração, uma certidão do registro civil de nascimento e uma certidão de casamento instruiram o petitorio inicial. (fls. 3-5).

Satisfeita a exigencia fiscal, nómeou este Juizo Curador do casamento, o cidadão José Salustino Dantas, que se compromissou (fls. 8).

Deprecada a citação do esposado, Francisco Ferreira de Lima, o oficial encarregado da diligencia em Macau exarou a certidão de fls. 18-v.. pela qual informava "achar-se o citado em viagem para o Estado da Paraiba, não sabendo quando o mesmo "voltaria á sua residencia".

Firmemente convencido ficámos que o esposado citado regressaria ao lugar Mulungu', do municipio de Macau, onde é domiciliado e residente, de sorte que preferimos ordenar a expedição de nova precatoria a citá-lo editalmente.

E assim o fizemos com o melhor resultado, pois foi o reu citado, após alguns meses, no dia 25 de outubro de 1948. (fls. 34).

Disso resultou a marcha tardigada deste feito.

Consumou-se a revelia com o decurso do decênio para oferecimento da defesa da parte citada

Proletámos despachos saneador a fls. 37, e marcámos audiencia de instrução e julgamento, que se realizou (fls. 43-47).

Em despacho final, mandamos apensar aos autos o processo de habilitação do casamento que se pretendia anular (fls. 49-57).

Regularmente preparados, foram-me os autos conclusos:

TUDO ACURADAMENTE ANALISADO:

PRESCRIÇÃO E DECADENCIA

O nosso legislador civil não distinguiu a prescrição da decadencia, confundindo sob o mesmo nome as causas e efeitos da inercia dos titulares da faculdade de agir e do exercicio da ação.

De certo, sob a influencia dos romanos, alguns juristas nacionais e estrangeiros nunca se deram ao trabalho de estabelecer as diferenciações. Elas, entretanto, existem, tendo mesmo CLOVIS BEVILAQUA, no comentario ao art. 161 do Cod. Civ. versado profeticamente o assunto, hoje vitorioso no direito contemporaneo. Exemplifica precisamente ,o saudoso Mestre como prazo de decadencia ,o do paragrafo 5º, inciso III, do art. 178, do Cod. Civ. (Comentarios ao Cod. Civ. — Vol 1º — pag. 426).

Ensinam os modernos civilistas que a decadencia opera a extinção do direito, como faculdade de agir e a prescrição extingue o exercicio da ação propriamente dita.

A decadencia tem um sentido subjetivo, enquanto a prescrição apresenta contornos objetivos.

Na especie "sub-judice", o ciclo do prazo de caducidade do direito de agir se limitava em seis (6) meses. Dentro dêle, competia ao pai da menor Aurelina da Cunha promover a ação, como realmente o fez.

Mas, a contar do dia da propositura desta ação, ou seja, de 9 de abril de 1948 até á data da citação do esposado, isto é, 25 de outubro daquele ano, foram decorridos mais de seis (6) meses.

Não fosse de decadencia o prazo estipulado em nossa Lei civil, e sim de prescrição, esta possivelmente já teria ocorrido.

Tratando-se, porém, de caducidade de prazo, pela extinção do direito de agir, uma vêz proposta a demanda, extreme de nulidade em Juizo competente, não mais se renova o curso da decadencia, por mais longa que seja a inatividade do pleiteante (O DIREITO — Carlos Maximiliano — pag. 49).

PAI QUE CONSENTE E PEDE AO MESMO TEMPO A ANULAÇÃO DE CASAMENTO

Parece, á primeira vista, um ilogismo, quasi um dispauterio jurídico, a permissão contida no art. 213, II do Cod. Civil, á sombra da qual ao proprio pai que consentiu no casamento da filha menor de dezesseis (16) anos não é defeso requerer a sua anulação.

CLOVIS BEVILAQUA taxou essa aparente incongruencia de cumplicidade do genitor, mas ESPINOLA e CARVALHO SANTOS adotam ponto de vista contrario, assegurando ambos que, mesmo nessa hipotese, o pai da menor impubere póde pleitear á anulação de seu casamento. (Cod. Civ. Int. — CARVALHO SANTOS - Vol. IV — pag. 177).

A "ratio-legis" está em que, sendo o matrimonio um instituto de conteudo ético-social, o direito de familia que o regula, transcende á orbita dos interesses privados para se tornar um capitulo dos mais importantes da organização do Estado.

A bem dizer, o pai da menor Aurelina da Cunha não deu seu consentimento, por escrito, no processo de habilitação em apenso (fls. 51-56), contudo a outorga do consentimento se fez verbalmente, visto como no termo de depimento pessoal, deixou êle expresso haver dado sua permissão.

ANULAÇÃO DO CASAMENTO POR DEFEITO DE IDADE

Resltou provado, á toda evidencia dos autos, que a esposada Aurelina da Cunha era, ao tempo de seu casamento, menor de quinze (15) anos de idade, (certidões de fls. 5 e 5).

Poder-se-ia convalidar a nulidade na forma estabelecida no art. 216 do Cod. Civ., logo atingisse a menor a idade figurada no art 183, nº XII, da Codificação

A nulidade que defrontamos é, porém, daquelas que invalidam inteiramente o casamento, maximé não tendo sido o mesmo celebrado para evitar-se, imposição de pena (art. 214 do Cod. Civ.) e não se cerificando a gravidez em seguida á cohabitação dos esposados (art. 215 do Cod. Civ. e depoimentos testemunhais de fls e fls.).

Ante o exposto, e ainda atendendo ao mais que dos autos consta e principios gerais de direito:

JULGO procedente a ação, para decretar, como decreto a anulação do casamento contraido entre Francisco Ferreira de Lima e Aurelina da Cunha, nos termos dos arts. 5º nc 1, 183, nc XII em referencia aos arts. 178 nc 5 inciso III e 207 do Cod. Civ. Bras.

Transitada em julgado, proceda-se á necessaria averbação, na forma do que estatue o art. 108 do Dec. nº 4.857, de 9 de novembro de 1939.

Recorro, de oficio, para a Superior Instancia.

Hei por publicada na audiencia de hoje para esse fim designada.

Datilografei.

Santa Cruz, 2 de abril de 1949.

Dario Jordão de Andrade
Juiz de Direito

---

†

AFRODISIO BORBA FILHO

— Missa de 30º Dia —

Nascimento Fernandes e senhora, Manuel Batista de Moura, senhora e filhos, João Sizenando Filho, Dr. Ewald Sizenando Pinheiro e senhora (ausentes), sogros, cunhados e sobrinhos, convidam seus parentes e amigos para assistirem, no dia 18, á missa do 30º dia, em sufragio da alma bonissima do querido e inesquecivel AFRODISIO BORBA FILHO, falecido no dia 17 do mez p. findo, na Capital da Republica, e que será celebrada ás 6,30 horas, na Catedral.

Antecipam agradecimentos.

Ao fazer seu deposito consulte a

COOPERATIVA BANCO AUXILIAR DO COMERCIO

Cobranças — Descontos — Depositos

Garantia absoluta e as melhores condições oferecidas na praça

Cooperativa Banco Auxiliar do Comercio!

Praça Augusto Severo 105. Fone 1338

Exposição de livros espiritas

Em comemoração á passagem de mais um aniversario do aparecimento do "Livro dos Espiritos", o livro-chave da Fisolofia Espiritualista, a Exposição funciona junto a Sorveteria Cruzeiro, durante os dias 14 a 18 do corrente, no horario de 9 ás 22 horas.

Consta de livros, jornais, revistas e folhetos de difusão espirita, alem de fotografias e desenhos interessantes, acerca de fenomenos espiritas.

Inumeros boletins estão sendo distribuidos.

a) A Comissão Promotora

No mundo...

(Continuação do Suplemento)

realizações e malogros do homem, desde a sua origem mais remota até os tempos presentes. Dividido em 8 grandes partes e em 28 capitulos, o livro dá uma ampla e minuciosa visão da historia do mundo ocidental: oeste da Asia, norte da Africa, Europa e America.

Oportunidades

CASAS

ALUGA-SE a casa na praia de Areia Preta, de propriedade do des. Floriano Cavalcanti, onde funcionou o Bar Leblon.

Tratar com Madruga na Camara Municipal.

ALUGAM-SE duas confortaveis salas servindo para consultorios, escritorios de representações, á Rua Ulisses Caldas, 116, 2º andar, Edificio Progresso. Tratar no Banco do Povo S|A, nesta.

CASA A' VENDA

Vende-se uma casa saneada, á Travessa Pitimbu' nº 28 — Cidade Alta .

Tratar á Rua Princesa Isabel, 766.

CASA A VENDA

VENDE-SE uma otima casa, situada no aprazivel bairro do Tirol, á Rua Açu', 559. Tratar na mesma.

ALUGA-SE ou vende-se, no primeiro caso mediante contrato, o sobrado á rua Potengi, 529 (junto á praça Pedro Velho — Petropolis) com vinte divisões, três saneamentos, agua quente e fria, telefone, etc. Fica entendido que uma vez alugado cessará qualquer compromisso de venda. Tratar com Antonio Teofilo Cavalcanti, na casa visinha, nº 541.

DIVERSOS

VENDE-SE uma serraria com motor a gasolina e duas casas residenciais anexas, situada no local denominado Mato Grande junto á Estação Experimental "Valbert Pereira", em Serra Verde, á margem da estrada de rodagem Natal-Macau, possuindo 500 hectares de matas não exploradas distante da mesma cinco quilometros.

A quem interessar dirija-se ao sr. Manoel Moura Bezerra na Estação Valbert Pereira, o qual explicará o motivo da venda.

Chegando ao Rio, hospede-se no

HOTEL 3 DE MAIO

Todos apartamentos com quarto de banhos anexo e privativo. Diarias com café pela manhã a partir de Cr$ 50,00 por pessoa.

Rua Moncorvo Filho, 40

Próximo á Avenida Presidente Vargas e em pleno centro urbano

Telefone: 43-4908 Rêde interna)

Capacidade para 500 hospedes

Cataventos "Chalenge"

Modelo 27 — Diametro da roda de vento: 14"" — 4,20 Metros. Ajustamento para muros de 10 a 14" Torre nº 40 W de 40' de altura — 12 metros Modelo de base extra-larga. A transmissão de velocidade da roda para o braço de movimentação da bomba é de 3x1 aproximadamente. Oleo de lubrificação necessaria: 2 galões.

— Vende: —

ELYSEU LEITE

Frei Miguelinho 81 — Natal

A mamite das...

(Continuação do Suplemento)

a inarodução desta zoonose, e elas se resumem numa palavra: HIGIENE. Higiene do ordenhador e do estabulo. Lavagem das tetas antes decada ordenha; cuidados especiais com as escoriações, feridas ou lesões das mamas; desinfecção cuidadosa das ordenhadeiras mecanicas; palha limpa e removida diariamente dos estabulos; isolamento dos doentes e seu tratamento energico, enfim as varias medidas de ordem geral que são indispensaveis para o bom estado sanitario dos currais. As vacinações preventivas contra as "mamites" falham, geralmente. As vacinas prestam-se, contudo, para fins terapeuticos.

Diversas drogas são utilizadas para o tratamento, alem das vacinas e, entre elas, mostram-se eficientes a penicilina e a sulfanilamida, em dosagens e aplicações variaveis de acordo com o grau da infecção.

E' esta uma das doenças que exige sempre a presença do veterinario para a orientação do tratamento, nada adiantando qualquer tentativa do cridor com o uso de processos empiricos ou conselhos de enendids.

(Comunicado do Serviço dt Informação Agricola — Ministerio da Agricultura — março de 1949).

ALCANCE A FELICIDADE QUE ASPIRA!

Procura de conhecer o meio de vencer as influencias opóstas á sua felicidade ,e vença os obstaculos da sorte usando um TALISMAN eficiente no assunto. Peça sem compromisso o interessante folheto explicativo, a P. EMTE, Caixa Postal 1141 — Porto Alegre — R. Grande do Sul.

PARECE ter sido apenas desde 1814 que se começaram a usar os sapatos de verniz.

***

EXISTE na Italia uma mulher que tem estado a dormir continuamente há 70 anos. Adormeceu aos 15 anos. Acorda apenas por uns breves momentos todos os dias e é alimentada nessa ocasiço.

Gratifica-se a quem trouxer a redação deste jornal uma carteira de Habilitação, pertencente ao sr. Jessé Quintiliano da Silva, perdida quarta-feira, á noite, nas imediações da Sorveteria Cruzeiro para o Alecrim.

Convocando as classes produtoras para á conferencia...

(Conclusão da 2ª. pag.)

mo, do bom senso e do equilibrio.

Naquelas alturas arejadas, em que sempre floresceu o liberalismo, equilibrado entre a ordem e a liberdade, as classes produtoras do país darão o balanço dos problemas e das aspirações brasileiras em todos os setores da economia.

Nesta visita, que faço em primeiro lugar à terra natal, trago-vos o convite oficial a que o Rio Grande se mobilize para participar do grande debate.

Por todos os motivos vos é devida esta distinção: pelo valor representativo e pela variedade da vossa economia; pela experiencia aqui adquirida nos assuntos básicos; pela responsabilidade que pesa sobre os vossos homens em face da opinião de todo o Brasil.

Coincide a iniciativa da grande reunião de objetivos economicos com os movimentos da politica partidaria, preparatorios da renovação do governo e da administração publica.

Se como cidadãos assiste-nos não apenas o direito, mas o dever de concorrermos para que a escolha da nação recáia sobre os melhores, como classe compete-nos manter nossa posição acima de todas as agitações, preocupados apenas com os problemas economicos.

E' da maxima vantagem, assim, que os homens da produção possam apresentar em documento coletivo ao exame dos que pretendem obter os votos dos cidadãos, as diretrizes de politica economica capazes de solver as dificuldades e impulsionar o progresso do país.

Nos países democraticos, os programas com que se apresentam os candidatos e os partidos dedicam modernamente grande espaço aos problemas da economia. A confiança, com que pode contar um governo, nasce e se apoia principalmente na justeza e no realismo dos pontos de vista em relação aos assuntos básicos do bem estar do povo e do desenvolvimento economico.

A Conferencia de Araxá, pois, é e deseja ser um ato preparatório de orientação, no setor economico, da opinião geral na escolha e no apoio á futura direção do país.

Têm as classes produtoras credenciais expressivas, que as habilitam a participar deste modo na escolha dos rumos da politica economica. Bastaria mencionar a continuidade da sua ação vigilante nos ultimos anos, e a colaboração prestada ao estudo e à solução dos mais importantes problemas, para recomendá-las ao acatamento e ao respeito de todos os setores da vida nacional.

Há, porem, um fator que consagra em definitivo a sua autoridade: a imparcialidade, que lhes advém da sua desambição em face das posições. Conquistaram-na as classes produtoras pelo seu alheiamento às competições, conservando-se fóra da esfera da politica de partidos e de facções.

O TEMARIO DA CONFERENCIA

A Conferencia de Araxá será apenas a continuação da de Teresópolis, realizada precisamente nos ultimos dias da guerra na Europa.

Naquela época processavam-se transformações universais que repercutiriam intensamente na vida politica e economica do país. Agora, numa situação mundial carregada de ameaças, não apenas de nova guerra, mais de calamidades economicas ainda mais graves, a vigilancia terá de ser redobrada.

Em ambos os casos as classes produtoras consideram de seu dever trazer a publico a contribuição da sua experiencia e do seu patriotismo.

O quadro dos problemas à espera de solução é tão extenso, que foi necessaria uma seleção criteriosa para assegurar a eficacia da reunião.

Na escolha dos itens do temário, elaborado por uma comissão de técnicos, prevaleceu a preocupação de focalizar os aspectos básicos e essenciais das aspirações de todos os setores e regiões do país.

Foram indicados cerca de cinquenta itens como pontos de discussão, compondo o programa das oito comissões, em que se devidirá a assembléia. Sobre esses pontos será centralizado o debate, embora muitas vezes possa êle abordar assuntos correlatos.

Conquanto todos os problemas sejam de igual importancia e formem um painel extenso da economia atual do Brasil alguns se destacam no programa por sua acuidade e premencia. Igual atenção foi dada aos problemas do comercio, da industria, da agro-pecuaria, dos transportes, do crédito, do sistema tributario, do preparo profissional e do serviço social.

No capitulo da produção agro-pecuaria e extrativa, encontraremos em primeiro lugar o grande problema do abastecimento dos mercados. Seria escusado insistir na necessidade de uma solução, que interessa tanto à população em geral quanto aos produtores. E' vulgar a sentença de que o caso se resolve com o aumento da produção. Esta, porém, não depende apenas da boa vontade do produtor. Apela-se nos mercados para a abundancia do feijão, e este é aproveitado como fertilizante, porque não encontra transporte; clama-se por batata, e esta não remunera o lavrador pela falta de renovação das sementes. O tabelamento empirico quer ignorar a lei da oferta e da procura; como conseqüencia, as autoridades apelam para os remédios simplistas de emergencia, que sistematicamente têm como efeito final agravar o mal em sua origem. O debate desse tema, permanentemente oportuno, definirá a parte que cabe à intervenção oficial, e a responsabilidade de cada setor nesse fenomeno, que por nosso mal já vai perdurando demasiadamente. Só assim chegaremos à indicação objetiva dos meios de aumentar, distribuir e normalizar a produção.

Ao lado de cada problema de emergencia será sempre tratado outro de longo termo. A assistencia social à população campesina, ainda por ser instituida, a saúde, a alimentação e a habitação rural, são pontos que atráem a atenção de todos quantos conhecem o interior. No Brasil, o problema da produção agricola barata é um problema de saúde. Dir-se-ia que o alimento produzido pela terra está na razão direta do alimento que o trabalhador rural assimila.

O terceiro ponto, que se destaca da secção agro-pecuária do temário, é o da organização juridica da propriedade, base do crédito imobiliario, condição para o investimento de novos capitais e elementos essencial à estabilidade do trabalhador.

No setor industrial, avultam o equipamento e a renovação das instalações e aparelhagem, a criação e a localização das novas industrias, as questões da mão de obra, que tanto afetam o custo do produto manufaturado, a industrialização das materias primas.

Todos esses problemas merecerão indicações das classes produtoras, pois não constituem méros casos de aplicação de capitais e de importação de maquinária, mas de uma organização baseada na realidade nacional.

A abundancia e a variedade dos problemas do transporte, fazem deste capitulo um dos mais extensos. Cuida-se não só da ampliação e do melhoramento dos serviços, como da coordenação e racionalização dos diversos meios e das dificuldades portuárias causadoras de demoras, conduzindo a perdas e repercutindo no prêço das mercadorias. Não escapará aos esaudos o grave problema dos fretes internacionais, para que seja definida a linha correspondente ao interesse brasileiro na politica dos acordos internacionais.

No setor do crédito, será analisada a deficiencia do financiamento agricola e industrial. Ventilaremos o tema da organização bancária, cuja lei em andamento moroso no Congresso é ansiosamente aguardada pelas classes produtoras.

Jamais deixámos de clamar por uma disciplina do crédito e uma normalização da função legitima deste nas operações da vida comercial e industrial, bem como por uma segura politica monetaria, que não seja um saco sem fundo, cujos cordões ficam arbitrariamente nas mãos do Governo. Segundo certos doutrinadores, o Banco Central, que aqui encontrou uma oposição singular e nem sempre declarada, só não seria possivel no Brasil, exatamente onde as grandes oscilações de valor da moeda exigem um mecanismo regulador mais bem aparelhado.

No capitulo da politica comercial, vale destacar o item referente à cooperação das classes produtoras na elaboração e na negociação dos tratados de comercio.

Passando à ultima secção das comissões técnicas, desejo consignar minha impressão de que a do preparo profissional e do serviço social é a mais importante de todo o temário.

Não podemos deixar de ouvir a opinião dos homens de empresa sobre a orientação a dar às atividades dos organismos criados para aplicação dos recursos destinados a fins sociais, em beneficio dos empregados.

Já contamos hoje com um periodo de experiencia, que justifica o reexame dos programas e do funcionamento da primeira organização. Esses serviços estão sendo eficientemente prestados? Existem falhas e erros a corrigir? Poderemos prestá-los melhor? Tais são as perguntas, entre outras, a que a Conferencia deverá responder.

PARTICIPAÇÃO DE TODOS EM IGUALDADE DE CONDIÇÕES

Pelas linhas do temário, que acabo de esboçar-vos a largos traços, podeis sentir a importancia e a oportunidade dos variados assuntos incluidos na pauta da Conferencia de Araxá.

Para sua realização, todos os Estados e todas as regiões terão de mobilizar seus elementos mais significativos e autorizados.

Este país é quasi um continente pelas dimensões, pela diversificação de climas, pelas singularidades regionais, pelas riquezas exploradas e potenciais. Dentro dessa concepção continental do territorio, os problemas brasileiros tem de ser estudados e resolvidos por padrões diferenciados.

Uma simples comparação de certos indices de riquesa da faixa de Leste a Sul do país, demonstrará a gravidade desses problemas. Essas regiões do Brasil representam na economia nacional 81% das estradas de ferro e 71% das rodovias: 72% do comercio de cabotagem, 92% da importação, 88% da exportação, 88% do comercio total; 76% da produção de gêneros alimenticios e 73% do consumo desses gêneros; 92% da produção industrial, 91% dos empréstimos bancarios e 94% dos depositos bancarios.

Tais indices demonstram uma grande concentração de negocios, de industrias e de consumo numa determinada zona. Paralelamente, o Norte e o Centro-Oeste, numa enorme extensão territorial, jazem em estado de atraso sensivel em sua economia, com níveis báixos de vida, exigua rentabilidade de trabalho oferecendo muitas vezes o triste aspecto das populações marginais.

As áreas ampliadas pelos bandeirantes, que estenderam as fronteiras da patria para o norte, para o oeste e para o sul, acham-se depois de vários séculos ainda despovoadas e vasias, economicamente falando.

Impõe-se, acima de tudo, não deixar desanimar os brasileiros, que heroicamente lutam nessas regiões contra as agruras da natureza, contra as dificuldades de toda ordem, contra a falta de tudo.

Nenhum brasileiro de espirito publico pode quedar-se indiferente ante esse panorama de uma zona evoluida alternando com extensões imensas, claros demográficos, e uma população triste, sustentada por uma economia incipiente e fragil.

Conforta-nos verificar que a atual Constituição criou o fundo de valorização da Amazonia, e garantiu a estabilidade dos serviços no Nordeste sêco, e que o atual governo empreendeu uma verdadeira obra de redenção no vale do São Francisco.

Por esse empreendimento de solidariedade nacional o governo do eminente General Eurico Dutra será sempre lembrado. Ele poderá ser o início da emancipação de enormes massas humanas martirizadas, através da irrigação das terras ricas, mas por vezes calcinadas, e pelo estabelecimento de uma civilização industrial no hinterland sertanejo, onde a industria básica será sem duvida a da captação do azoto indispensavel a uma agricultura nacional de orientação cientifica.

Esse desejo de reerguimento economico das zonas menos favorecidas coincide com o que as classes produtoras propugnaram através da Carta de Teresópolis, quando pleitearam não só "o desenvolvimento harmonico de todas as regiões, e oportunidades iguais para todos os individuos", como tambem que "à democracia politica, que é a vocação dos brasileiros, deve corresponder uma verdadeira democracia economica. Esta, só se completa com o desenvolvimento paralelo de todos os setores da produção, de todas as regiões, de todas as atividades".

Grandes e pequenos Estados, regiões ricas ou pouco desenvolvidas, estarão representados em Araxá pelos seus delegados das classes produtoras, num convívio fraternal e democratico, em pé de perfeita igualdade.

Cada um levará seu quinhão de experiencia, de conhecimento, de visão pratica, sobre o denominador comum do espirito publico e do patriotismo, para a grande tarefa que nos propomos executar.

De mais alta valia será a contribuição que ali apresentará o Rio Grande do Sul, sempre "de pé pelo Brasil", sempre pronto a amparar e prestigiar todas as obras que tragam o sêlo do interesse nacional, e exijam abnegação, tenacidade, e espirito cívico.

Do grande esforço comum resultará uma obra de que nos orgulharemos pelo seu alcance nacional, pelo seu sentido humano, pelo seu teor civico, pelo seu espirito de fraternidade e de solidariedade social.

* * *

Meus amigos do Rio Grande, é com profunda emoção que eu vos agradeço a bondade de vossas palavras de boas vindas e a longanimidade com que me ouvistes.

A organização da Conferencia de Araxá impôs-me uma peregrinação por todo o país, de norte a sul, para incorporar-me por alguns dias, como ora o faço entre vós, ao proprio ambiente em que vivem e trabalham os nossos companheiros das classes produtoras.

Ontem eram as montanhas de Minas, que me abriam as portas da sua hospitalidade carinhosa; hoje, são as vastidões do pampa, que me acolhem como a um Filho Pródigo de volta ao lar. Amanhã serão os sertões goianos, o cosmos amazonico, o nordeste adusto, o Reconcavo venerável.

Por toda a parte, o mesmo Brasil, na maravilha da sua unidade, na decisão de seus filhos, sonhadores de uma grande patria.

Do Rio Grande, além das velhas imagens sentimentais, levo a visão de uma comunidade que superou definitivamente o periodo heroico das contendas externas e internas, aplicando as mesmas energias e as mesmas virtudes na criação de uma idade de ouro de sua economia. Não o fizestes para uso egoista dos vossos filhos, nem como instrumento de opressão para os vossos irmãos pobres. Como brasileiros, criais a riqueza deste imenso celeiro para a edificação e a prosperidade de um Brasil, grande, eterno, indivisivel.

Hoje, no Pacaembú, Brasil x Colombia

Despedem-se os nacionais do publico paulista--No Rio Chile x Equador e Uruguai x Bolivia

RIO, 16 (Meridional) — Depois de uma rodada que despertou interesse como a de quarta-feira, o calendario do Campeonato Sul-Americano de Futebol marca para amanhã mais tres partidas que poderão transcorrer em boas condições.

BRASIL X COLOMBIA, NO PACAEMBU'

No Pacaembu', os brasileiros farão suas despedidas do publico paulista, enfrentando a seleção da Colombia, que, indiscutivelmente é um adversario que não inspira serios cuidados porem que poderá lutar com entusiasmo para resistir á superioridade tecnica do quadro do Brasil.

DOIS JOGOS EM S. JANUARIO

Em São Januario ,duas pelejas equilibradas completarão a quinta rodada do certame continental: o Chile fará frente ao ardoroso conjunto do equador e o Uruguai terá como segundo adversario, o selecionado da Bolivia.

O jogo Chile x Equador promete apresentar fases muito interessantes, não só porque os equatorianos são bastante combativos como porque os chilenos estão capacitados para antepor ao ardor do adversario uma tecnica melhor compreendida.

A outra partida — —Uruguai x Bolivia tambem possui caracteristicas favoraveis. Os orientais são mais tecnicos porem terão pela frente jogadores que atuam com muito entusiasmo.

O QUADRO BRASILEIRO

RIO, 16 (Meridional) — Na peleja de amanhã, o quadro brasileiro apresentar-se-á modificado. Na defesa, Wilson voltará a formar a zaga com Augusto. E no ataque, apenas Nininho será conservado como centro-avante. Flavio Costa já confirmou á reportagem a escalação do seguinte quadro: Barbosa, Augusto e Wilson; Bauer, Rui e Noronha; Tesourinha, Ademir Ninonho, Orlando e Canhotinho.

OS JUIZES DESIGNADOS

Os juizes designados para os jogos de amanhã foram os seguintes:

Mr. Barrick para dirigir Chile x Equador.

Gama Malcher para o jogo Uruguai x Bolivia

E o chileno Alexandre Alres para o jogo Brasil x Colombia.

Friaça foi acdentado

RIO, 16 (Meridional) — O atacante Friaça, atualmente no São Paulo F. C.(foi vitima de um acidente de automovel. O ex-defensor vascaino, que recebeu ferimentos na perna esquerda e na cabeça, apresenta melhoras, não inspirando cuidados o seu estado de saude.

Embarcarão terça-feira os Basquetebo-leres Nacionais

RIO, 16 (Meridional) — Por via aerea embarcará terça-feira a delegação brasileira que vai disputar o sul-americano de basquetebol, em Assunção.

DR. JOÃO TINOCO FILHO
MEDICO PARTEIRO
Chefe da Clinica de Partos do Hospital Miguel Couto
Especialista em Partos, Molestias de Senhoras, Diatermo Coagulação, Ondas Curtas
Tratamentos genecologicos com hora previamente marcada para senhoras
Horario: Das 15,30 horas, diariamente
Consultorio: Edificio Rian — Rua João Pessoa 163
Residencia: Jundiai 377
Fone 1415

ARAME FARPADO
— Vende —
MARTINS & CIA LTDA.
Frei Miguelinho 29
— Fone 1133 —

Medirão forças, hoje á tarde, o Atletico e o Riachuelo

Em partida amistosa defrontar-se-ão, hoje, no estadio Juvenal Lamartine, os quadros do Riachuelo e do Clube Atletico Potiguar.

Entre os aficionados dos dois simpatisados gremios citadinos reina viva ansiedade pelo match desta tarde, em que atletiacnos e alvi-celestes lutarão pelo desempate daqueles 0x0 do ano passado. As duas equipes estão bem treinadas, esperando-se uma luta renhida e equilibrada.. Não ha favoritos, apresentando-se tanto o Atletico como o Ruachuelo em condições de vencer o que dependerá, pois de chance.

Na equipe rubro-negra estarão a postos todos os seus valores, entre os quais pontificam Bastos, Joca, Selfes, Gilvandro, Tatá, sendo possivel que atuem tambem Arlindo e Reinaldo.

O conjunto dos navais tambem atuará completo, fazendo o seu reaparecimento o zagueiro Buck Jones. A constituição do Riachuelo, como temos informado, será a seguinte:

Helio, Buck e Meia Duca; Rui, Bulhões e Chagas; Jó, Molico, Valdemar, Driblador e Biluca.

— Os ingressos serão cobrados ao preço unico de tres cruzeiros.

DIARIO DE NATAL

NATAL — Domingo 17 de Abril de 1949

O Teatro do Bairro e seu elenco

Escreve Frederico Ozanam
(Amador do T. B.)

Para a estréia do Teatro do Bairro, marcada para o próximo dia 30, com a gosadissima comédia, em 3 átos, "As mulheres me pertencem...", Meira Pires, o jovem teatrologo conterraneo, criador do referido Teatro, escolheu dentre os elementos que, a principio, se inscreveram na escola teatral então fundada, mediante vários "tests", os que, de acôrdo com o tema da peça escrita por êle próprio, mais se adaptavam ao desempenho dos papeis. Dos elementos sujeitos ás "provas", pôde Meira Pires escolher os oito personagens que iriam representar o Teatro do Bairro na sua estréia, fazendo-os passar por outros tantos "aprumos", para que podessem os mesmos enquadrarem-se, verdadeiramente, cada um no seu papel, não sendo dificil para ele, entretanto, tal tarefa, pois apezar de estar contando com jovens inteligentes, contava também com a boa vontade de todos, os quais, ate hoje, têm primado pelo fiel desempenho dos trabalhos que lhes compétem, dentro e fóra do palco.

Não podemos, e verdade, destacar um ou dois elementos, pondo-os á frente dos outros, porquanto todos estão num só nivel, trabalhando como verdadeiros amadores, com o fim unico de enlarguecer a arte teatral no nosso Estado.

No elenco escolhido para a estréia do "Teatro do Bairro" contaremos com as figuras de Ney de Souza, Berckmans de Souza, Jaire Nunes, Irani Pereira, Terezinha Pessôa, Maria Dantas e Maria Ruth, cujos elementos inteiramente neofitos, foram se adaptando ao palco mediante os incansáveis "doublées" de Meira Pires, e a bôa vontade que o mesmo usa sempre, a qual é notoria nos ensaios que se têm realizado.

Assim sendo, terá a nossa sociedade, no próximo dia 30, a oportunidade de assistir a um espetáculo sadio e representado por jovens conscientes, dotados de inteira responsabilidade, os quais, áquele dia, abrirão mais uma faixa de terreno, destinada ao transito da arte teatral em nossa terra.

A reportagem da semana

A esquina da Tavares de Lira com a dr. Barata, centro convergente e irradiador da vida norte-riograndense

Reportagem de DJALMA MARANHÃO

— V —

Uma das mais curiosas, movimentadas e notaveis "rodas" da esquina famosa, é inegavelmente a dos intelectuais. Poderiamos mesmo chamar de "intelectuais conterraneos", no velho e sovado lugar comum do xaroposo noticiario da imprensa que não evoluiu e continua aferrada aos dogmas tradicionais de cincoenta anos passados, tão bem caricaturizada pelo Barão de Itararé, o "nosso querido diretor" da "A Manha", dentro do lema atualissimo de quem "não chora não mama".

Intelectual no Rio Grande do Norte, como em quasi todos os quadrantes deste imenso colosso que não há geito de despertar, não é somente o sugeito que perpetua sonetos, escreve croniquetas, publica um livro de contos, se larga pela estrada do romance, ou queima as pestanas nos massudos estudos economicos e sociologicos. Não, irmão, intelectual é na maioria o individuo que anda com um livro enfiado no suvaco e com um suplemento literario todo amarrotado na mão e com uma autentica cultura de almanaque. O falso intelectual, sabe meia duzia de conceitos sobre as diversas escolas literarias e finge um solido conhecimento das obras do tragico Doistoevsk, o soberbo Turguenev, e do fabuloso Shakespeare, e vai citando de preferencia os autores de nomes dificeis, a fim de evitar que algum abelhudo se meta na conversa... O jornalismo, que é uma das maiores vitimas dos "intelectuais conterraneos", as proporções são extraordinarias. O pobre do coitado que levou uma existencia na tarefa diutarna das redações, fazendo revisão até o dia amanhecer e que depois foi promovido a reporter policial, sofrendo o diabo nas delegacias policiais e nas ante-acamaras do Pronto Socorro e do Necroterio; o mal remunerado redator esportivo e o seu colega do setor do teatro-radio-cinema, da mesma forma que o redator politico, levam uma vida de cão sem dono, lutando contra a incompreensão daqueles que depois de receberem 99 elogios não admitem nenhuma critica dos seus atos, por mais imundos que sejam; e o secretario, a velha besta de carga, sem horario para sair, sujeito ás flutuações, tapando buraco; Mas tudo isto não vale nada diante do jornalista por decreto, do jornalista improvisado, guindado aos mais altos e rendosos cargos, ,que tem um desprezo congenito pelo seu colega profissional. E ha tambem os "ilustres colaboradores", que se preocupam meses inteiros no preparo de um "estudo", ou mesmo de um simples ensaio e que compram 100 exemplares do jornal do dia, no dia em que o mesmo é publicado e ficam "arrotando goga" uma existencia inteira...

Chega de tanta conversa mole. Vamos cortar as azas da imaginação e voltar para a realidade da nossa querida Esquina.

Cascudinho, o dr. Luis da Camara Cascudo, nunca vem a Tavares de Lira. E' um predestinado e tem uma missão a cumprir na terra, pelo menos na terra papa-gerimum... O seu lema é trabalhar, trabalhar, trabalhar, parecendo que nunca ouviu o samba famoso ou pelo menos conhece o poema de Ascenço Ferreira, naquela parte em que diz "pernas pra que te quero". Em compensação Cascudo tem a sua propria roda, o seu mundo á parte, as suas tertulias e em consequencia disto até um Brazão instituiu. Se ainda não é um Rei, pelo menos atingiu as raias do Baronato, tem os seus admiradores, famulos dedicados, seguidores fanaticos e dia a dia o numero e seus proselitos aumenta.

No Café Globo os intelectuais tomam de preferencia cafésinho pingado, isto é, misturado com leite... E as rodadas se sucedem, evitando sempre o café puro, que em demasia, ataca os nervos...

O fator de equilibrio das escolas em choque é o dr. Americo de Oliveira Costa. E' o critico do presente, da mesma maneira que Armando Fagundes foi o critico do passado, com mais profundeza, navegando em aguas mais profundas, oprem menos tempestuosas. O que difere Americo de Armando é que o segundo teve uma vocação mais acentuada para satirizar, era um polemista brilhante, atrevido, florete em punho pronto para atacar, bisturi na mão procurando sarjar impiedosamente. Americo é mais civilizado, venerando a "Douce France", ledor de Proust, enfim um "fan" ou mesmo um fanatico da literatura francesa, formando com Rivaldo Pinheiro, double de jornalista e professor uma dupla insuperavel que foi uma trinca, no tempo em por aqui andou o tenente positivista e francofilo inveterado Lourenço Branco.

Positivamente temos dois movimentos distintos, que não se enquadram em escolas e estilos, verdadeiro neologismo... O Movimento do Pró e o Movimento do Contra. A turma do Pró, como não podia deixar de ser, é mais numerosa. O movimento do Pró é chefiado pelos rapazes (e podemos chamar quarentões de rapazes?) da revista Bando, que os irreverentes, os chamados criptocomunistas classificam de Bando Fascista. Os bandoleiros têm um idolo, adoram o seu incono, que é o dr. Cascudo e o lider é o folklorista e vereador integralista Manoel Rodrigues.

O Movimento do Contra, bifurca-se em duas lideranças. Antonio Pinto e José Gonçalves. Interessante é que ambos foram seminaristas. Antonio Pinto não é, mais muita gente o considera existencialista. Graças á sua influencia, dois jovens de menos de 20 anos, o poeta Joanilo de Paula Rêgo e o sociologo (a classificação vai por conta do deputado José Augusto) Walflan de Queiroz, fizeram uma serenata no Cemiterio, declamando versos "a la Castro Alves" aos austeros mausoleus e diante das tumbas razas, sendo por isto ameaçados de processo como profanadores de lugares sagrados...O sociologo Walflan, é dado a á meditações e fica horas seguidas, sombrio e isolado, pensando ou fazendo que pensa, nas proezas de Zaratrusta, ou assimilando o pessimismo morbido de Schaupenhauer. Pinto e os seus pupilos andaram inventando modas. Não botam açucar no café com a colher, derramando desleixadamente o açucareiro na xicara. O laço da gravata deles é diferente e mais um mundo de outras cousas semelhantes. Finalmente Pinto bancou o Graça Aranha da gerimunlandia, rompendo espetacularmente com a Academia de Letras, pedindo "baixa" da cadeira para a qual fora eleito, dando um shute na imortalidade. Preferiu ficar fazendo cronicas e versos que ninguem entende e que são os pesadelos dos Comendador Chibata.

Zé Gonçalves é mais equilibrado, menos agitado, porem mais dispersivo. Deputado estadual pela UDN, arrasta uma aza pelo Partido Socialista. Quando quer, escreve e fala bem. O seu poema de cabeceira é o "Elogio da Preguiça" do genial vate cearamirinense Jevenal Antunes, que anda peregrinando nas densas selvas amazonicas. Nas horas vagas é justamente com o folklorista Osvaldo Lamartine, ardoroso apologista da magia negra. (O reporter tambem é filho de Oxassi e já tem programado com Zé Gonçalves, uma macumba lá prás bandas de Mangabeira, apezar da marcação de Oto Guerra contra a religião afro-brasileira...)

Verissimo de Melo já foi da turma do Contra, mas, atualmente, assentou praça no Bando do Pró. Em compensação vive mais prestigiado nas altas esferas, escrevendo assuntos sizudos, mas deixou de ser o cronista numero um da cidade, o nosso Alvaro Moreyra, alegre, brilhante com uma legião de leitores, escrevendo o Bôa Tarde, centro de comentarios.

Lenine Pinto, em quem muito poucos acreditavam, meteu-se com Dalton Trevisan, revista "Joaquim", lá de Curitiba e hoje publica as suas "mechas" nos suplementos literarios, nas paginas de honra e acima de tudo ilustradas. João Batista, é um novo que se não bromar e se não deixar empolgar pelas palestras do Café Globo, será um poeta de mão cheia. Os seus versos em ritmo, sonoridades, cadencia, enchem as medidas. Luis Maranhão Filho, absorvido pela "linha justa", nunca mais produziu. Poderia muito bem continuar a serie de estudos que sob o titulo de os "Simples", iniciou na época em que era redator-chefe da "A Republica". O poeta Cosme Lemos, andou um tempão compenetrado de que deputado não devia se meter em rodas literarais.

Mas ultimamente voltou a declamar com enfase, braços soltos, estrofes de Bilac e versos de Raul de Leoni. O professor Nonato ainda não se ambientou, apezar de andar escrevendo pelos cotovelos. Ainda está "arisco". O poeta Jaime dos G. Wanderley ainda é o rei da modinha, o improvisador de galanteios, pensando, naturalmente, na segunda juventude, porque a vida começa depois dos 40...

Mas na Dr. Barata, na frente da Livraria Cosmopolita, reune-se, todas as tardes, uma turma de primeira grandeza, de homens serios, bem instalados na vida, figuras de prôa nas letras e na sociedade natalense. O mais assiduo é o dr. Nestor Lima, advogado famoso, presidente do Instituto Historico, membro de todas as sociedades literarias da terra. Ali tambem assinam o ponto os juristas de notavel saber, austeros desembargadores. Na Livraria Internacional, de João Rodrigues, depois de uma rapida passagem na Loja dos Livros, de Santana e na Agencia de Luis Romão, reune-se a turma mais moça. Lá você encontra todas as tardes Alvamar, João Maria, Lauro Pinto, e muitos outros. A Livraria Lima, de João Nicodemos de Lima, não é somente um ponto de intelectuais, como tambem de estudantes. O interessante na Livraria Lima é que em baixo, na parte que fica á vista do freguês, a desarrumação é tremenda, enquanto no primeiro andar existe ordem. Mas a freguesia da Livraria de João Nicodemos é principalmente ao "sêbo" de livros velhos lá existente, aonde você encontra obras de real valor, misturadas com aranhas caranguejeiras...

Hoje no Cine-Teatro São Luis grandes espetaculos com Badú e Carmen Costa

Estão despertando o maior interesse no publico natalense, os grandes espetaculos anunciados pela Rádio Poti para amanhã e segunda-feira, no cine-teatro S. Luis, nos quais participarão dois grandes valores do rádio brasileiro: Badu', o incrivel humorista das Emissoras Associadas e Carmen Costa, a consagrada sambista brasileira. Artistas de grande fama, esses valores do "broadcast" nacional receberão em Natal mais uma consagração do publico apreciador dos bons espetaculos.

Os ingressos para os espetaculos de amanhã já começaram a ser vendidos ao preço de Cr$ 10,,00 para a soirée e de Cr$ 7,00 para a unica matinée com os famosos artistas. Na tela será exibido o super-filme "Sua Alteza. a Secretária", em tecnilor, com a interpretação de Betty Grable e Dick Haymes.

AS TINTAS OTIMO PATROCINARÃO BADU'

Mais uma vês o famoso humorista do rádio brasileiro terá em Natal o patrocinio exclusivo das afamadas Tintas Otimo, que já na vinda anterior de Badu' a Natal, apresentaram o famoso artista com exclusividade.

CARMEN COSTA. UMA GENTILEZA DE GANCIA

O vermute Gancia, agora representado em Natal pela firma Ilo Fernandes Costa, apresentará também com absoluta exclusividade nesta capital, a famosa sambista brasileira Carmen Costa, criadora de grandes sucessos da musica popular.

Fatos policiais

MAIS UMA VEZ NAS MALHAS DA POLICIA ASSUNÇÃO E ERONIDES

Foi preso segunda-feira ultima, pelo Delegado de Taipu', naquela localidade, quando procedia da Paraiba, o conhecido ladrão de pensões Assunção. O larapio viajava em uma bicicleta belga, da marca Flandia, furtada em João Pessoa.

Por aquela autoridade foi remetido Assunção para esta capital onde se encontra detido no 2º Distrito.

— Tambem foram preso, por um funcionario da Base Aerea de Parnamirim, o ladrão Heronides. Na Ordem Social confessara haver assaltado uma mercearia na cidade de Macaiba e tambem vasto material de um caminthão de propriedade de Cicero Correia da Silva.

LESSA NOVAMENTE NAS MALHAS DA POLICIA

Foi preso em dias desta semana o larapio Luiz Rodrigues Lessa, há poucos meses libertado da Detenção, onde cumpria pena, por furto.

O ladrão assaltou a residencia do prof. Joaquim Noronha, á rua Cambuim, nº 755, de lá furtando um relogio Omega com corrente, um par de sapatos, duas camisas brancas, um botão de colarinho, um anel de aço com chapa de ouro, uma caneta automatica, aliança larga, de ouro, uma bandeira do Sport Club de Ntal, uma toalha de rosto, um par de oculos de tartaruga bifocal, um terno de linho e outros objetos.

FARMACIAS DE PLANTÃO

Farmacia Guilherme, á praça Augusto Severo.

Farmacia São José, á rua Presidente Quaresma — Alecrim.

A CIDADE

2.000 tecnicos em diversas especialidades encontram-se atualmente na Ilha das Flores aguardando colocação nos vários Estados do Brasil, é o que informa o Departamento Nacional de Imigração. Magnifica oportunidade para que também o Rio Grande doNorte, pelos seus elementos ligados á agricultura, á industria e ao comércio, aproveitem a ocasião e importem alguns desses elementos, que pela experiencia em paises mais adiantados, estarão naturalmente capacitados a prestar á nossa terra serviço dos mais uteis ao seu progresso e engrandecimento.

Falou-se ultimamente na vinda de imigrantes para o Estado. Era, ao que se noticiou, uma iniciativa oficial e esses elementos aqui seriam alojados em hospedarias do Governo, que para isso abriria os necessários créditos. A divulgação agora feita pelo Ministério do Trabalho indica que os interessados deverão dirigir-se diretamente ao Departamento de Imigração, o que não deixa de complicar a vinda desses tecnicos. Deveria competir ao Governo a iniciativa da importação desses elementos em numero razoavel, pois uma vês aqui chegados, mais facilmente seriam distribuidos em várias zonas.

Nos ultimos dias circulou a noticia de que o Exercito cederia o magnifico edificio inicialmente construido para o 2º Batalhão de Carros de Combate e que porteriormente deveria alojar o 7º Batalhão de Engenharia. E como, apesar das declarações aqui feitas pelo Ministro da Guerra, é bem possivel que o 7º B. E. não venha mais para esta capital, o local seria magnificamente aproveitado si nele fossem localisados os imigrantes. Tudo porém parece estar ainda no terreno das cogitações. Enquanto isso, ,outros Estados já se movimentaram com rapidez e na conformidade de noticias provenientes do sul do pais, já receberam levas de imigrantes... — Y.

Cine Rio Grande

Av. Deodoro, 635 — Fone: 1531

HOJE

Matinal ás 9,30 horas

Preço único Cr.3,60

1) — Nacional
2) — Aprendiz de Aviador (Dezenho)
3) — Ao Redor do Mundo (Natural)
4) — Jornal da Paramount
5) — Ainda que pareça incrivel (Natural)
6) — Batuta da Armada (Desenho)
7) — Rimas e Arrulhos (Nacional)
8) — Uma Noite na Capital do Meximo

Matinée ás 15,30 — Soirée ás 18 e 20 hs.

Fatalidade

com Ronald Colman, premiado pela Academia, vencedor do "Oscar" pela interpretação do Otelo no mais estranho e mais emocionante drama dos nossos dias!
Signe Hasso intrepreta Desdemona

Aguardem

Fim do Rio

com Sabú e Bibi Ferreira

DR. JACOB VOLFSON

(Curso de Aperfeiçoamento na Argentina)

OLHOS, OUVIDOS, NARIZ E GARGANTA
OPERAÇÕES E TRATAMENTOS

Consultorio: Praça João Maria, n.º 64 — fone: 1071
Consultas: — Das 15 ás 17 horas

2ª Secção
Suplemento
6 Paginas

DIARIO DE NATAL

NATAL — Domingo, 17 de Abril de 1949

Literatura — Modas — Cinema
Agricultura

Nem Chicago nem caricatura de Chicago

O presente artigo, admiravel pela compreensão da fisionomia de Salvador e da alma do povo baiano, foi escrito pelo sociólogo de "Casa-Grande e Senzala" especialmente para o "Diario de Noticias" da Bahia, órgão da cadeia dos "Diarios Associados", em cujas colunas fomos, data venia, recolhê-lo, como homenagem, ao autor e, particularmente, á tradicional cidade de Salvador, pela passagem do 4.º centenario de sua fundação.

Gilberto FREYRE

Um economista norte-americano, falecido há poucos anos — o professor Max Hardman — observou na gente latino-americana a tendencia para estimar a meditação ou a contemplação, pondo assim limites á vida puramente ativa e aos esforços simplesmente de aquisição. Tendencia que lhe pareceu um dos traços mais simpaticos dos povos desta parte da America.

Na verdade só aos norte-americanos de preocupações rasteiras revela o que há de poético e até de mistico no carater latino-americano. Aos outros, os de formação humanista — essa marca de influencia católica-romana e, talvez oriental, nas tradições e nos hábitos dos latino-americanos, se apresenta como fonte de virtudes e não apenas como obstáculo ao rápido desenvolvimento, entre nós, de formas industriais de economia e de vida. Donde o profundo respeito de todos os norte-americanos mais cultos por aqueles centros mais antigos de cultura que no México, no Perú, no Brasil e noutros paises de origem latina e catolica juntam altos valores espirituais aos materiais; a tradição intelectual, mistica, religiosa á obra de arte, á expressão de vigor técnico, a vitoria da engenharia, da medicina ou da industria sobre o meio áspero. Principalmente sobre o meio tropical.

Salvador é um desses centros. Aqui a vida ativa foi sempre completada e enriquecida, e não apenas modelada, atenuada ou retardada pela contemplativa. Talvez tenha havido momentos em que a vida tenha sido entre os baianos, prejudicada pela contemplativa. Mas olhado do alto, o passado ou a experiencia baiana representa um equilibrio saudavel entre as duas tendencias, tantas vezes desequilibradas nos centros brasileiros com sacrificio dos valores, da criação intelectual ou artistica, com prejuizo do simples goso da vida como macia e cotidiana aventura da alma ou da personalidade humana. Da personalidade inteira e não apenas dos chamados "instintos de aquisição": de coisas. O baiano sabe como nenhum outro brasileiro saborear o seu carurú, beber seu chá da India, ou seu café ou seu licor de cacau, fumar seu charuto, ler seu livro, ouvir sua missa, escutar sua musica, jogar seu gamão ou seu tenis. Tudo lentamente, docemente, maciamente. Tudo mais pelo gosto de viver a vida que de adquirir riqueza.

Já recordei o elogio que aos povos latino-americanos, mais vagarosos que os do Norte, fez um economista norte-americano. Quem até hoje maior homenagem prestou á Bahia foi outro norte-americano, que no seu pais, chegou a Secretário de Estado, isto é a ministro das Relações Exteriores; e deixou a tradição de uma das mais lucidas inteligencias que já ocuparam cargo tão alto: Elihu Root. Sempre que algum baiano desgarrado do espirito de sua cidade deseja vê-la deformada, numa caricatura de Chicago, é de Root que me recordo: de suas palavras sobre a Bahia. Aqui ele encontrou "omething more than trade": encontrou "the aspiration to make life worth living..." Encontrou "the happiness of life". E de que vale o maior dos comercios ou a mais adiantada das industrias sem essa felicidade que consiste em saber o homem viver? Em viver docemente? Em viver retardando o tempo?

Dirigindo-se menos aos brasileiros que aos seus compatriotas da época do primeiro Roosevelt — o fanático da "vida ativa" — disse em 1906 Root, encantado com a velha cidade da Bahia:

"Weare too strenuous in our lives. I wish that my people could gather some of the charm and grace of living of Bahia... I wish I could make you feel — I wish still more that I could make my contrymen feel — what delight I experience in visiting your city and in observing the delightful combination of the brigght, cheerful color which adorn your homes and daily life with the beautiful tones that times has given to the century-old walls and battlements that look down upon your noble bay".

São palavras que o baiano de hoje não deve esquecer nunca, enfeitiçaço por norte-americanos de menor porte que lhe digam: "o que Salvador deve tornar-se é nova Chicago". Nem Chicago nem caricatura de Chicago. O que Salvador deve é continuar fiel ás formas e ás cores do seu passado — um passado mais pro fundo, mais substancial, mais denso que o de todas as Chicagos reunidas.

Presença

JOANILO REGO

Depois que o pó do tempo transformou
Os teus gestos em poeira, e que és apenas
Reminiscencia flu'ida que pairou
Como visão entre as visões terrenas,

Revive em mim o odôr dessas morenas
Carnes que fôram ôntem o que sou
Hoje, — Vida —, e percebo nas serenas
Noites, que vens ao poeta que te amou.

Pois sinto no ar, na sombra, e também sinto
Na fluidez transparente dos espaços
As formas vivas do teu sêr extinto.

E agitando os meus braços loucamente,
Na inquietação vazia dos meus braços
Sinto a presença do teu corpo ausente.

MENINICE

Poema de JOSE' BEZERRA GOMES

Minha primeira arma
branca
foi um rucega...

Menino desadorado...

E meu maior
desejo
era ser cangaceiro...

Zé Moleque...
Jesuino Brilhante...
Capitão Antonio Silvino...

Notas para caderno

— I —

Lenine PINTO

Sinos alegremente repicam pelos campanários. Sinos de Abril envoltos por passaros brancos, que dobram suas vozes sobre a tristeza, das arvores desnudas, convidando os homens para uma anciada paz, para o cortejo de coisas informes, nossas, estranhamente perdidas — os sinos ,em mês de Abril, chamando para a lucida ,irresistivel contemplação.

Para que então tanta inquietude, uma adolescencia terrivelmente agitada, a duvida de jamais termos resuscitada nossa infancia, duvida do nosso proprio talento pa-

(Continua na 4ª pagina)

Edição de aniversario de "Clã"

Já se acha em circulação, inclusive nesta capital ,o 7º numero de "CLÃ", a admiravel revista literaria cearense, dirigida pelo escritor Fran Martins e secretariada por Aluizio Medeiros.

Esse exemplar que se apresenta sensivelmente aumentada no seu numero de paginas, comemora o 1º aniversario da revista, que entra, assim, de maneira vitoriosa, no seu segundo ano de existencia.

Neste numero de "CLÃ", fiyura uma pequena antologia, contendo trabalhos de Lucia Martins, Raimundo Girão, Aluizio Medeiros, Artur E. Benevides e Newton Gonçalves.

Em ensaios e estudos diversos, assinalamos, tambem colaborações de Moreira Campos, Bandeira Tribuzi, Braga Montenegro, Djacir Menezes, Fran Martins, Eduardo Campos, Octacilio Colares, etc. A revista insére, ainda, suas habituais secções de radio e teatro, musica, artes plasticas e cinema.

Um belo testemunho, em suma, da vitalidade intelectual do atual momento cearense.

Um encontro com Antonio Silvino

R. NONATO

Pronto, diz o João Teorósio, o dono do caminhão da Serra do Cuité, parando de chofre, em frente do Hotel Pernambucano:

— Ali está o homem, Antonio Silvino, em carne e osso!

Embora com o espirito preparado para a eventualidade daquele encontro com o maior dos cangaceiros vivos do nordeste, o imprevisto, o inesperado da parada, em meio do intenso movimento da Rua João Pessoa, a grande artéria comercial da Princesa da Borburema, por onde se cruzam, a todas a hora, automoveis e caminhões com a placa de registro de sete ou oito Estados distantes, como Bahia, Rio Grande do Norte e Piaui, o topar com o inseparavel companheiro do papo amarelo, não me deixou de produzir um formigamento pela medula, uma esquisita sensação de falta de apoio, não

(Continua na 3ª pagina)

Rondó da lembrança

Moacyr Souto Maior

Os peixes se movem
entre as algas marinhas
os monstros pasesiam livres
na morada dos mortos.

Um gemido breve se ouve
lá longe ao anoitecer
a memoria se dilata
os pensamentos se diluem.

A lua errante e vaga
brilha e se transforma
o passado é um poço fundo
cheio de recordações.

Nas aguas ferventes
do poço submerso
os peixes passeiam
soltando risadas.

Na fosforecencia do espaço
vagalumes brilham
nas noites de penedia
me perco no furacão.

Bom Jardim (Pernambuco)

Marurja filha das sombras

João Batista PINTO

Olhou mansamente para o mar. Seu espirito tinha aquelas ondulações como as ondas que iam crescendo de dentro das outras, vindo molhar seus pés naquele lon-

(Continua na 3ª pagina)

A' MARGEM DOS LIVROS

A influencia inglesa no Brasil

— II —

Americo de Oliveira Costa

O aspecto comercial da influencia inglesa no Brasil, no seculo XIX, iniciada após a abertura dos portos, foi, sem duvida, relevante, tomada em conjunto. Como escreve o sr. Otavio Tarquinio de Souza, no seu "Evaristo da Veiga" (pag. 50), "se aos franceses tocava de preferencia o comercio a varejo, se para o Rio se transplantavam as "boutiques" de Paris, os ingleses, pela preponderancia economica que o dominio dos mares e os tratados favoraveis asseguraram, disputavam o comercio mais rendoso, os negocios mais vultosos, as operações bancarias".

Quatro ou cinco mercadorias eram, segundo o sr. Gilberto Freyre, em "INGLESES NO BRASIL", básicas no comercio britanico com a America Portuguesa: vidro, ferro, fazenda, louça e bacalháu (pag. 200). Dominaram, ainda, como assinála o autor, o comercio da tinta, do cobre, da polvora; eram inglesas ou de fabricação de ingleses aqui fixados as nossas carruagens; trouxeram-nos pianos, objetos de cutelaria; influiram-nos em materia de estilos de moveis; nos tipos de selins e nas maneiras de montar a cavalo; no gosto em relação a animais, como gato e cachorro; no uso da cerveja e do pão de trigo; no começo da coeducação; na preferencia por certo tipo de residencias; e até a nossa eloquencia parlamentar foi modelada por padrões britanicos.

No capitulo em que analisa a influencia inglesa, denunciada através dos anuncios de jornais, adianta o sr. Gilberto Freyre que pelos mesmos se conclue, — conclusão confirmada por outros documentos, — serem, na primeira metade do seculo XIX, os negociantes ingleses os donos dos melhores armazens de fazendas nas principais cidades da colonia e depois do Imperio (pag. 152). Era tanta a predominancia de mercadorias inglesas nos armazens da rua da Alfandega e das ruas adjacentes que um súdito de S.M.B., de passagem, achou então que certas ruas do Rio ofereciam aos olhos dos compradores quase tantos artigos ingleses quanto certas ruas de Manchester (pag. 162).

Se introduziram no pais, como igualmente salienta o sociologo de "Casa Grande e Senzála", os seus metodos e processos de negociar, sem duvida de excelentes vantagens, pela correção, pela pontualidade embora seu tanto hipocritas, — suas exclusividades na venda de algumas mercadorias assumiam, por vezes, ângulos agressivamente imperialistas, forçando e obtendo concessões e leis em causa propria, como no caso da substituição das rótulas e gelosias de urupema, usadas generalizadamente nas casas brasileiras, por armações de ferro e vidro, cuja fabricação, na Inglaterra, alcançava, então, uma fase de esplendor e expansão. Salvava-se, é claro, no assunto, a condição de progresso, de civilização, que representava...

***

O conteúdo de ensinamentos, de informações, de dados elucidativos do volume é, positivamente, surpreendente; com

(Continua na 4ª pagina)

Novo numero de "Pedagogium"

Acha-se em circulação o nº 4, da 3ª fase, da revista "Pedagogium", orgão oficial da "Associação de Professores" deste Estado.

Este novo exemplar traz sugestiva colaboração de elementos do magisterio local sobretudo em torno de temas e problemas educacionais.

"Pedagogium" representa, num ambiente como o nosso, onde as iniciativas literarias encontram toda sorte de obstaculos, uma esplendida vitoria do grupo que a dirige e orienta.

PAGINA DOS CAMPOS

Radio para os agricultores brasileiros

O serviço de Informação Agricola do Ministerio da Agricultura, procurando ampliar as suas atividades de divulgação, criou, há cerca de dois anos, o setor de radio ,organizando programas para os nossos lavradores e criadores. Inicialmente, havia apenas um programa semanal, transmitido pela Radio Tamoio do Rio. Com o tempo, porém ficou evidencia do que um só programa não era suficiente pois os ouvintes sempre reclamavam a exiguidade do tempo. Deste forma, foi ampliado o setor de radio, com a criação de mais dois programas nas emissoras do Ministerio da Educação e Saude, interessando, em audições alternadas durante a semana, três classes de ouvintes: os lavradores e criadores; a mulher rural; as crianças e jovens das escolas e Clubes Agricolas.

O proposito do SIA é transmitir, diariamente de futuro, esses programas; entretanto, ainda não se encontra aparelhado para esse trabalho. Para cumprir essa falta projeta ele estender pelos Estados e Municipio, uma cadeia de programas para os nossos agricultores. Enquanto tal plano não se realiza, o Serviço de Informação Agricola está oferecendo ás emissoras do interior a retransmissão de suas audições, que, por certo, irão interessar os ouvintes que têm sua vida ligada ás atividades rurais.

Esses programas têm alcançado absoluto sucesso pelo apoio recebido dos seus ouvintes e, sobretudo, pelos bene beneficios que vêm prestando ás nossas classes produtoras, principalmente aos lavradores e criadores. Para se fazer uma ideia da organizçãode sses programas basta dizer que o Serviço de Informação Agricola, durante as irradiações, tem oportunidade de orientar, esclarecer e sugerir providencias sobre as principais atividades do nosso homem rural. Assim, de uma maneira geral, a materia dos programas inclui:

a) — Industria rurais, b) — Defesa sanitaria vegetal e animal; c) — Higiene rural; d) — Principais culturas; e) — Atividades pecuarias; f) — Reflorestamento; g) — Adubação; h) — Pequenos problemas dos sitios, granjas e chacaras, etc.

Sem uma ordem de preferencia, inclui o SIA, em cada audição, textos educativos sôbre os assuntos acima mencionados, sempre com uma redação facil, clara, quasi conversa, perfeitamente ao alcance do nosso homem do interior. Além do mais, inserem esses programas novidades, curiosidades, enfim tudo de mais recente que surge na evolução da agricultura mundial, pondo o agricultor brasileiro a par de todos os acontecimentos ligados aos seus interesses.

O volume da corespondencia recebida vem aumentando constantemente e todas as consultas sobre problemas agropecuarios são atendidos com presteza. Se as emissoras do interior retransmitirem os programasdo SIA estarão prestando um valioso serviço ás populações rurais, vindo, alem do mais, tornar mais eficiente a cadeia de emissoras brasileiras que o Ministerio da Agricultura está organizando em favor do nosso homem rural.

O gergilim e o combate à formiga

Oswaldo Lamartine

A "formiga de roça" ou sauva (Atta sexdens) continua a constituir um serio problema para o nosso agricultor apesar dos diferentes processos de extinção preconisados pela ciencia nos ultimos anos. O sertanejo nordestino abandonou o antiquado "formicida" dos nossos avós que despejavam pelos canais do formigueiro na hora de sol a pino, areia peneirada; o arsenico se impoz na preferencia do lavrador e dificilmente registamos em nossas fazendas o bi-sulfureto de carbono.

Diferentes processos de extinção continuam a serem estudados e industrializados. A conquista tem sido relativamente lenta, mesmo porque o homem só evolue rapidamente nos processos de destruir seus semelhantes. Particularmente diversas da vida desse inseto estão sendo reveladas todos os dias e já temos estudos até da circulação do ar em suas "cidades".

Nos Estados do sul algumas escolas rurais chegam a instituir premios (por ocasião da revoada) de 1 centavo por "tanajura" capturada pelos alunos. Trata-se de uma medida educacional de efeito economico-social pois sabemos que a cada tanajura corresponderá amanhã um formigueiro cuja extinção será de 500 a 1000 vezes o custo. A proteção aos inimigos naturais: passaros insetivoros (bem-te-vi, anun, papa-lagarta, etc.), sapos, lagartos, tatus, etc., tem sido difundido entre os alunos dessas escolas.

A editora Chacaras e Quintais publicou recentemente um pequeno trabalho intitulado "Combate á Sauva" (Nº 42 da serie "Vamos para o campo") de autoria do Frei Borgmier, M. L. Oliveira Fº e prof. A. da Costa Lima, em que dedica um capitulo ao uso de Gergelim no combate a sauva.

A primeira observação nesse sentido foi realisada pelo agronomo Pereira Barreto. Posteriormente dr. Lourenço Granato divulgou algumas observações pessoais. Atribue-se que as partes das plantas carreadas pelas formigas para suas "panelas" produzam uma fermentação toxica que matam ou afugentam esse inseto. E' interessante frizar que a formiga tem grande predileção pelo Gergelim o que vem facilitar sua exterminação. O agr. Pereira Barreto chegou a utilisá-la a guisa de formicida como se deduz do seu informe: "Como experiencia preliminar, fizemos fermentar meio quilo de sementes de Gergelim em quantidade de agua suficiente. Após alguns dias de fermentação, fizemos a filtração do caldo diretamente em uma garrafa. Tendo preparado o formigeuiro de vespera, despejamos em cada olheiro vertical, primeiro bôa quantidade dagua, depois um pouco de Gergelim fermentado, e, em seguida, mais agua. Logo depois procedemos o fechamento dos olheiros. O formigueiro que serviu de experiencia tinha uma area de 10 metros quadrados. Alguns meses depois não tendo se observado mais sinal de vida procedeu-se a abertura que veio constatar nossas suspeitas". Adianta ainda que varios colonos da visinhança repetiram a experiencia com pleno exito.

E' uma razão suficientemente forte para incrementarmos a cultura do Gergelim e ainda que seus resultados não sejam positivados, o óleo dessa planta de facil industrialização, uso domestico e medicinal, justificariam sobejamente o seu plantio.

Ouçam ZYB-5
Radio Potí

Como se apanha um enxame

Raras vêzes será necessário cortar um galho de uma árvore para apanhar um enxame de abelhas que nêle pousou. A maneira mais simples que se pode seguir, se o enxame é accessivel, consiste em deitá-lo em um cesto e depois colocar sôbre êle um pedaço quadrado de serrapilheira ou de outro pano qualquer. Mantém-se o cesto por alguns momentos no mesmo lugar e a maior parte das abelhas que não se encontram no cesto se agruparão no exterior, algumas vêzes ocultando completamente a madeira. Então pode-se levar o enxame á colmeia, e despejá-lo sôbre um lençol que se estende em frente da entrada.

Se não fôr possivel chegar ao enxame com uma escada, pode-se atar um cesto a uma vara e aguentá-lo enquanto o enxame é colocado para dentro do cesto por meio de uma escova .Em uma emergencia, pode-se colocar em um pau um quadro que contenha favo vazio e pô-lo dentro do enxame, o qual geralmente se agrupará ao redor dêle.

De vez em quando um enxame assenta sôbre uma cêrca de arame ou em algum outro lugar de onde não se pode sacudir. O melhor meio de apanhá-lo quando êste é o caso, consiste em colocar uma colmeia de modo que a tábua da entrada toque as abelhas exteriores do grupo. Geralmente, os insetos principiam a entrar imediatamente na colmeia, seguindo-o todo o enxame.

(Seleções Agricolas)

Fabrico caseiro de licores

Amaury H. da Silveira

Como industrias rurais e caseira, principalmente, temos nos fabrico de licores uma forma de aproveitamento interessante das fruteiras brasileiras.

Na realidade, a fabricação de licores já constitui industria caseira bastante disseminada entre nós, dada a facilidade com que se pode fazer um licor.

Os licores não passam de misturas de água, alcool, açucar e de um principio aromático qualquer, extraido de raizes, cascas, frutos, sementes ou flores.

Os licores caseiros são feitos por meio de essências ou então por infumana pela energia mecanica. O homem, em vêz de se considerar vitima da máquina dela hoje se utiliza para substituir o trabalho manual, tanto são ou maceração de frutas.

Convém notar, entretanto, que os licores são de importancia quase nula para a alimentação, devendo por isso, serem tomados em doses pequenas, porque ingeridos em volume exagerado, tornam-se prejudiciais ao organismo.

Mas como o licor é uma bebida alcoolica de luxo, agradável a quase todos os paladares e porque seu fabrico comporta operações tão elementares e tão reduzido material é que não temos duvida em aconselhar o fabrico caseiro de licores.

(Seleções Agricolas)

A mamite das vacas leiteiras

JORGE VAITSMAN
— Medico- Veterinario —

A "mamite" é uma inflamação do tecido glandular mamario, muito frequente nas vacas leiteiras de nossos estabulos. Os prejuizos economicos, que essa zoonose causa ao criador são elevados e se traduzem, não só pela má qualidade do leite, que é perigoso para o consumo humano, como ainda pela diminuição da produção leiteira diaria. A doença é de grande contagiosidade e um animal doente infecta, em pouco tempo, os outros, caso não haja tratamento eficiente e não sejam tomadas rigorosas medidas profilaticas. Nos estabulos muito infectados, são comuns as vacas que perdem uma ou duas tetas em consequencia de lesões mamarias deficientemente tratadas. Qualquer ferimento externo das tetas pode degenerar em mamite. A sujeira das mãos do ordenhador é outra fonte de infecção. Cabe, aliás, ao ordenhador desleixado com sua higiene pessoal a maior responsabilidade na disseminação da doença entre os animais do estabulo ou "retiro".

A doença pode apresentar se sob diversas formas e, por isso, o seu diagnostico deve ser feito ou confirmado por veterinario, a fim de ser possivel a orientação terapeutica correta, capaz de curar realmente o animal e impedir a contaminação dos demais. O endurecimento do tecido glandular ou o aparecimento de nódulos duros no ubére, a coagulação rapida do leite e a coloração anormal deste, enfim, qualquer alteração evidente na região mamaria, inclusive a subita queda da produção leiteira individual, indica a possibilidade da infecção, a qual, se confirmada, poderá ameaçar todo o rebanho. A mamite é insidiosa, pois, mesmo atacada, a vaca mostra um estado geral bom, de aparente saude. Sua capacidade leiteira, entretanto, fica reduzida á metade, ou menos ainda, e quando varios são os animais doentes, o que ocorre quase sempre, a produção leiteira da fazenda é anti-economica, alem de representar um grave perigo para a saude humana, pois os germes da mamite são os agentes de diversas enfermidades, principalmente para as crianças, que são as maiores vitimas do leite das vacas contaminadas.

Se o aspecto economico é essencial para o criador, não menos importante é este da saude humana. As primeiras vitimas residem, geralmente, nas proprias fazendas infectadas. O criador de gado leiteiro não pode ficar na ignorancia destes dois aspectos do problema das mamites, um que diz respeito á sua propria economia, prejudicada pela pequena produção leiteira das vacas doentes e outro, que se refere ao consumidor do produto.

As medidas profilaticas são as unicas capazes de evitar

(Cont. na 4ª pag. da 1ª sec.)

O que vamos assistir

(Conclusão da 6ª pag.)

cional. Todos os caracteres foram escolhidos á dedo. O assunto contem tudo que possa prender a atenção do publico, crime suspenso, psicologia.

Shakespeare e romance misturado de maneira classica que torna o filme um grande espetaculo.

O ator deixa-se absorver pelos personagens vivido no palco a ponto de viver na vida real o mesmo personagem que o faz tornar-se um assassinio. Ronald Colman vai muito bem até o dia em que passa a encarnar Otelo, do drama de Shakespeare, o drama que permaneceu em cartaz dois anos consecutivos e que somente foi retirado pelo suicidio voluntario de Ronald Coman, ou então Otelo.

Desdemona é interpretada por Signe Hasso e a vitima de Otelo por Shelley Winters.

A interpretação de Ronaldo Colman em "Fatalidade" lhe valeu o Oscar da Academia Cinematografica de Hollywood.

Este grande filme será apresentado na tela do Rio Grande, a partir de hoje e até a proxima terça-feira.

"ERAMOS TRES MULHERES "
Filme da Metro-Woldwyn-Mayer
Com Lana Turner, Laraine Day e Susan Peters
Direção de Edward Buxxell

A critica vem anunciando, ao invéz de "Eramos tres mulheres", o titulo original "Eran tres bonecas", acrescentando: — uma loura e duas morenas...

Lana turner, Laraine Day e Susan Peters, tres criaturas lindas e amaveis, tres criaturas queridas, foram reunidas pela Metro Goldwyn Mayer em "Eramos tres Mulheres" que Eddie Bussel dirigiu e que o cnema Rex está anunciando para o proximo dia 21 do corrente. A impecavel Lana Turner vive a figura perturbadora de Valerie Parks, jovem granfina, frivola, que se alista, para poder receber uma herança, numa legião civil de serviço de socorros de guerra. O mesmo fazem Susan Peters e Laraine Day, ambas com propositos mais nobres, entretanto. Mas Adão comparece tambem nese filme. Lá está Bill Johnson, está Michael Kirby... resumindo, "Eramos Tres Mulheres" vai agradar e muito.

"FIM DO RIO"

A escolha do cast para o film "Fim no Rio", constituiu uma seria dificuldade. Era a intensão do diretor inicialmente de escolher dois artistas brasileiros para protagonistas mais foi muito dificil encontrar o personagem para interpretar o papel de Manoel, papel este que confiaram á Sabu'. Para Tereza o diretor Direk Twist foi mais afortunado pois encontrar em Bibi Ferreira, a simpatica e talentosa artista, a figura exata como pedia o papel.

"Fim no Rio" foi produzido pelos maiores produtores da cinematografia ingleza, tratase re Emeric Pressburger e Michael Powell á quem se deve joias como "Neste Mundo.. e ... no outro" e "Narciso Negro", este ultimo tambem estrelado por Sabu'.

Bibi Ferreira, a protagonista é uma consagrada atriz brasileira que faz sua estreia no cinema Internacional neste filme e se consagra como uma nova estrela que dará mais luz e brilho á famosa constelação de J. Artuhur Rank .

Este filme distribuido pela Universal Internacional será apresentado no dia 24, na tela do cine Rio Grande.

O DIABO BRANCO
Produção Manenti Film distribuida pela ART Films S. A.
ELENCO:
O Diabo Branco — Rossano Brazzi
..Olga — Annette Back
O governador — Roldano Lupi
Coronel Stanikoff — Harry Feinst e outros
Assunto: — Drama de Aventuras
Direção de Nunzio Malasomma.

A concorrencia cinematografica vem sendo a maior por parte das Empresas Cinematograficas, todos visando superarem ao norte-americano que ocupa hoje lugar de destaque no mundo. Entre os varios paises que nos tem mandado bons filmes, surge a Italia em plano destacado. Os produtores da peninsla não têm poupado esforços no após guerra de apresentarem celuloides cinvincentes e isto poderá ser verificado nos grandes capitais do pais, onde diariamente são apresentados filmes italianos.

Em nossa capital a Empreza Rex assinou contrato com a Art-Filmes, visando, sem duvida, apresantações de celuloides italianos.

E assim é que já -tivemos oportunidade de assistir varios, entre os quais citamos "Perdidas", por ser o mais recente.

Agora o Rex anuncia um novo filme italiano desta vez estrelado pelo grande interprete Tossano Brazzi.

Trata-se de "O Diabo Branco", o drama que a Art-Filmes vai apresentar no proximo dia 30 do corrente e teve a sua trama tirada do celebreromance "Hadji Murad", de Leon Tolstoi, drama das mais pitorescas e sempre interessante levada desta vez á tela com um grande elenco encabeçado por Annette Bach, Roldano Lupi e o notavel Rossano Brazzi considerado por muita gente o rival do inesquecivel Rodolfo Valentino. A historia cheia de lances heroicos de "O Diabo Branco" é muito humane a por isso mesmo empolgante. Conta-nos a luta de um principe caucasiano contra a prepotencia de Czar da Russia e pelo amor de uma mulher. "O Diabo Branco" tem acima de tudo o grande predicado de ser uma produção do moderno cinema italiano, o que quer dizer um sucesso cem por cento.

Para você

(Conclusão da 6ª Pagina)

Jack está fazendo uma sequencia na nova comedia de Bob Hope, "Easy Goes It".

Será esta a primeira vez que Bin Crosby não aparece numa comedia de Benny.

Recentemente, Jack Benny estava num espetaculo com Bing Crosby mas o resultado não foi dos melhores; por conseguinte, resolveram não mais dar espetaculos com os dois artistas, pois parece que o publico não gosta de vê-los juntos.

Vamos vêr agora se a combinação Bob Hope-Jack Benny terá mais aceitação por parte do publico.

—0—

Rita Haywort que foi para Cuba em companhia do principe Ali Khan, recebeu ordens severas para voltar para Hollywood mesmo que ela venha a dizer que tambem é proprietario da companhia em que trabalha. Foi ela para o Mexico, em primeiro lugar, sem dar qualquer explicação ao estudio e depois embarcou para Cuba, seguindo o mesmo processo de independencia. No entanto, tinha um contrato que obrigava-a a começar "Lona Hanusen", no dia 12 de novembro, data em que se encontrava no Mexico.

Quando um dos representantes da Colombia lhe telefonou, pedindo-lhe para voltar, instando ainda para não continuar quebrando as maquinas fotograficas dos jornalistas nem tratar a imprensa como fazia, como os jornalistas mexicanos, Rita gritou-lhe pelo telefone:

"Você está sendo pago para publicar minhas fotografias, e não para me aconselhar o que devo fazer em questões particulares".

Depois desta fraze, desligou repentinamente o telefone esquecendo-se de que quem telefonava fora sempre um bom amigo seu.

Não somente a Columbia está aborrecida com o fato como tambem aqueles que gostam de Rita e não concordam com as criticas dos jornais e de todas as pessoas dos paises por onde ela passa.

Marurja...

(Conclusão da 1ª pag.)

ginguo lugar onde seu espirito se perdera voltado para o rosto branco de Marurja. Ali, pela primeira vez, tinha ele encontrado a pobre rainha das sombras, a linda Marurja que tomou parte na sua vida e que morta vivia nele, naquela suave obsessão, ultima chama que o prendia na grande melancolja de uma esperança perdida.

Olhava para o mar e triste seus olhos estavam tão dentro de si mesmo, tão preso ao que fora, que lhe era impossivel, naquele momento, saber se de fato existia um mundo, toda essa materia que o cercava e lhe dava força, vida, para reconstruir seus pensamentos, criando imagens onde Marurja se punha ao seu lado, para que ele docemente lhe beijasse os cabelos enquanto ela desenhasse nas areias, arquitetura patonica, onde serjam como dois anjos orando docemente pela eternização da beleza, longe, bem longe, beijando a terra e perdoando aos homens.

Ouvia musica distante, havia um mundo de beleza dentro daquele olhar triste e seus labios tremulos entoavam uma canção em dueto com a voz fraca de Marurja presente no seu espirito

"As sereias procuram Ulisses no mar"...

Continuava triste. Era loiro e os cabelos queimados pelo sol brilhavam. As vezes se fazia aó mar, á procura do seu amor perdido. Ninguem sabia quem era nem de onde tinha vindo. Os pescadores o chamavam de Moço Triste e contavam que era ele tão apaixonado por Marurja... Diziam que Marurja nunca existira mas ele pacientemente continuava horas e horas esperando pelo canto, pela voz de sua Marurja que vinha banhar-se sob as ondas do mar e desenhar castelos nas areias entoando tristes canções.

Quando alguem perguntava como era Marurja, ele respondia: — Marurja surgiu das sombras e veio banhar-se sob os raios de sol. Era palida como um susto trazendo frescura aos raios de sol como um pedaço de brisa que passa, vinda do mar, onde os peixinhos brincam com os seus cabelos e bicam os seus seios roseos numa festa sensual inocente.

Os pescadores continuam nsa suas tarefas, o dia vai se apagando e o mar continua sempre naquela agitação de festa. E ele se vai. pelo mesmo caminho, ás mesmas horas, com o olhar triste, bem triste, para voltar no outro dia e afagar a linda cabeleira de Marurja, que ali, desenha castelos de areia com a cabeça encostada no seu ombro, no ombro do Moço Triste que ha muito se esqueceu do vida

MOORE-McCORMACK Lines

"MORMACREED" Esperado do Sul a 20 de abril, receberá cargas para Nova York.
PROXIMAS SAIDAS DE BALTIMORE E NOVA YORK
"MORMACTERN" Sairá de Nova York a 22 de abril
"MORMACDALE" Sairá de Nova York a 6 de maio

Mais informações com
MOORE-McCORMACK (NAVEGAÇÃO) S. A.
RECIFE - SÃO LUIZ - BAHIA - RIO - SANTOS - BELÉM - SÃO PAULO
NATAL: Rua Frei Miguelinho, 14

RUY MOREIRA PAIVA
FONES 1962 e 1932 — CAIXA POSTAL 82

Um encontro com...

(Conclusão da 1.ª pagina)

sei se de serenidade, alguma monmTu,
coisa que, bem não fosse mêdo, longe estava, contudo, de ser alegria ou confiança.

E nem podia ser de outro modo. Ali, em minha presença, estava o homem: A sombra do mito que o tempo desfizera. O salteador temerario, que fôra, em outras eras, o terror dos sertões. O bandoleiro audaz, desalmado, que devastara cidades, incendiara feiras e arrombara cadeias acompanhado de cinco ou seis asseclas cujos nomes de guerra, como João de Banga, Nevoeiro, Relampago, Ventania e Tempestade, faziam estremecer os comboeiros, fugir das estradas os velhos correios com suas malas, e apavorar os pequenos redutos, os sitios e as fazendas entregues a sua propria sorte.

O encontro com o famanaz rei das emboscadas, em plena rua de Campina da Paraiba, dava motivo para pensar nas façanhas, nos crimes, de terrivel depredador, que por tantos anos zombara da força e dos governos de quatro Estados. Por perto, algum recanto, talvez, da sua lembrança, estava marcado com o sangue de Manuel Rodrigues Torres, que êle assassinara em 1906.

Manuel Batista de Morais (vulgo Antonio Silvino), o matador de Francisco Braz, o feroz delegado que o perseguia, do Alferes Paulino Pinto, cuja morte lhe custara a prisão de nove cabras, que depois foram sangrados e do sargento Manuel Paz, de Mogeiros, sempre foi um individuo frio na crueldade, insaciável de sangue, um cégo eliminador de vidas.

—0—

Agora, o homem era outro.. Vivendo numa sociedade diferente, com certo conforto, com bons habitos, já no declinio da idade, o salteador de Pilar, o incendiario de propriedades em Caruaru', o arrecadador de impostos, que em Barra de S Miguel, depois de meter o couro nos fiscais, lá se fôra, deixando soldados do destacamento de cuecas, ao contar alguns dos seus feitos, relembrando as pessoas, os lugares e as lutas em que se metera, calmo com um ar sereno, dava a impressão de um homem que tivesse levado a vida em trabalhos pacificos, em horas de tranquilidade e de pouso, em dias de paz e de bonança.

A minha indicação de ser do Rio Grande do Norte, o velho caçador de contendas, abriu-se num largo riso, e batendo-me no ombro, em tom amistoso, exclamou jubiloso:

— Ah! boa terra. Não me esqueço das amizades de lá. Gente bôa! que sabe receber de peito, sem traição..

—0—

A proposito desse encontro com o antigo prisioneiro da cadeia de Taquaretinga e das suas viagens pelo Rio Grande do Norte, escreveu Gustavo Barroso, em "HEROIS E BANDIDOS" essa coisa singular, que em parte, Osvaldo Lamartine já referiu, num ensaio sôbre bandoleiros:

— "Em 1912 o chefe politico de S Miguel de Jucurutu', no Rio Grande do Norte e o Juiz de Direito de Acary, para fins eleitorais, tiveram longa conferencia com Antonio Silvino, tomando cerveja de parceria. Deste modo, como não proliferar no Norte o banditismo? Em Caicós, (sic) no mesmo Estado, uma feita Antonio Silvino fez uma conferencia á qual compareceu toda a população e nela o famanaz pregou ideias eleitorais, recomendou candidatos e assentou cobranças de dizimos para si e para sua horda. Em Conceição do Azevedo, o mandão local recebeu-o com musica e foguetes. O Promotor de Serra Negra arranjou um bilhar para jogar com ele".

—0—

Enfim, senão é que êste curioso relato de Gustavo Barroso é mera fantasia, como tantos outras, engendradas a respeito da vida romanesca dos cangaceiros, não há que duvidar que, aquela famosa Ata de Juazeiro do Padre Cicero, bem que tinha similitudes em muitos pontos distantes do rincão nordestino.

OUÇAM Diariamente
Z Y B - 8
EMISSORA ASSOCIADA

SERVIÇO AUTORIZADO
Mercury
Ford
Lincoln
— BEZERRA & CIA —
Oficina: — Av. Rio Branco, 203

A' margem dos livros

(Conclusão da 1ª pag.)

aquela linguagem, ,com aquele estilo, — como tivemos o ensejo de lembrar, em cronica recente, e tem sido tantas vezes já acentuado, — dos mais ricos de seiva e sabor da literatura brasileira, de nitidos efeitos plasticos ou ressonancias na sensibilidade do leitor, na realização de uma "experiência" pessoal de multiplas sugestões. Ocorre-nos, a proposito, aquela observação do sr. Luis Jardim, no prefacio de "Artigos de Jornal", volume do mestre de Apipucos": "Certos criticos ligeiros, não sei baseados em que, chegaram a dizer que o sabor novo da prosa de Gilberto Freyre provinha do seu conhecimento intimo da lingua inglesa. Decerto não é essa a razão, mas talvez uma delas e das remotas. Realmente Belloc, justificando a influencia social da língua na formação inglesa, salienta a sua flexibilidade e o seu lirismo, este "the true test of a language" (pags. 30|1). Flexibilidade e lirismo que são, de resto, condições especificas do estilo gilberteano, sem qualquer desfiguração da qualidade primordialmente cientifica de sua obra, numa das maiores révanches brasileiras ao preconceito da obra de ciencia como obra forçasamente árida, convencionalmente rigida. Antes, imprimindo-lhe maior força comunicativa e interesse humano e social. Um depoimento a esse respeito muito lucido é o do critico Roberto Alvim Correia que, em estudo justamente sobre "INGLESES NO BRASIL", escreveu: "Corresponde essa obra a uma visão a um tempo emocional e cultural do mundo. Nela combinam-se inexplicavelmente saber e sentimento, a ponto que talvez seja a unica obra de sociologia que possa ser ilustrada como o seria um romance; com espirito, arte e vida. Não por ser discutivel o seu valor cientifico, — pelo contrario autentico, mas que vem englobando outros".

Para a confecção do seu trabalho, as pesquisas do autor enveredaram por zonas até então inexploradas, mas de conhecimento já agora indispensavel á exata compreensão do fenomeno social brasileiro. Mesmo quando trata de criaturas, fatos e detalhes, tidos possivelmente como de menor importancia, de tal maneira o faz que, como dizia Taine de Saint-Simon, "il n'est pas d'affaire qu'il n'anime, ni d'objet qu'il ne rende visible. Il n'est point de personnage qu'Il ne fasse vivre, ni de lecteur qu'Il ne fasse penser".

O seu capitulo sobre os ingleses nos anuncios de jornais é um modelo de penetração psicologica e analise das caracteristicas ambientes. Fixando a importancia do anuncio no exame de uma paisagem social, de suas transformações, tendencias e renovações, — o sr. Gilberto Freyre elevou-o á categoria de fator, de material de primeira ordem para as interpretações historico-sociologicas.

Em "INGLESES NO BRASIL", tudo revela a obra de um grande mestre, longamente preparada, através de uma lenta e cuidadosa aqulsição de documentos, observações, depoimentos, — vindos até de fontes, correntes e direções não especializadas ou ás mais das vezes inesperadas ou fóra, então, das cogitações momentaneas do autor. Naquele sentido de cultura como acumulação paulatina e indiréta de noções; sedimentação de conhecimentos e sua aplicação natural, de acordo com as necessidades e as oportunidades; incorporação de elementos de experiencia humana e espiritual á personalidade, ,refletindo-se em manifestações morais, intelectuais, artisticas ou sociais. Como cousa viva, humana, participante, e não erudição seca de museu ou definição mecanica de dicionario.

Obra de levantamento de alguns dos nossos roteiros nacionais, coletivos, pela acentuação de seus orgãos motores, "INGLESES NO BRASIL" registra, ainda, impressões de viajantes ou funcionarios britanicos, — Koster, Maria Graham, Lindley, Mawe, Luccock, Gardner, Wells, Dent, Walsh, Bates, Wallace, Burton, Waterton; reações nativistas; contribuição inglesa ao nosso vocabulario corrente; anedotas ou pitorescos de alusões ligadas ao carater e tipo fisico do inglês, inclusive seus reflexos em nossa poesia popular ou ditos populares; os livros ingleses e sua cotação no Brasil, sobretudo os romances; a sugestão de normas e habitos britanicos de asseio e higiene; o fato do começo, em Londres, do jornalismo brasileiro, com o "Correio Braziliense", fundado ali em 1808, por Hipolito José da Costa; ingleses que participaram de nossas guerras de independencia e revoluções politicas; ingleses exploradores dos sertões; ingleses curiosos e estudiosos de nossa natureza humana, interessados por plantas, peixes, animais, adotando, por exemplo, costumes nossos de alimentação, ,ou procurando a saúde em nosso clima ou atraidos pelo algodão e maniçoba do Ceará; a importancia dos leilões como aulas praticas de europeização, e europeização em grande parte querendo dizer anglicização; a posição dos ingleses frente ao tráfico escravo, etc.

No seu capitulo "O Brasileiro e o Europeu", do volume "Sobrados e Mocambos", (de que já se comunica o aparecimento proximo de uma segunda edição com acréscimos e alterações que o tornarão quase um novo livro), escreverá o sr. Gilberto Freyre: "Dizem que Dom João VI quando chegou á Bahia em 1808 foi logo mandando iluminar a cidade: era "para o inglês ver" (pag. 257).

O inglês veiu, viu... e venceu, pelo menos dentro dos limites minimos da vitoria que com certeza desejava. Vitoria para a qual — é oportuno que se acrescente aqui — teve que enfrentar, possivelmente como mais duros inimigos, o clima, o ambiente, — a malária, a febre amarela, o cólera, a bubonica, a bexiga, a sifilis. E ainda aí quem fornece a palavra apropriada é o sr. Gilberto Freyre, quando assinála, tambem naquele capitulo de "Sobrados e Mocambos": "Só se visitando alguns dos velhos cemiterios protestantes no Brasil, que date dos principios do seculo XIX, — o do Recife, por exemplo, — e se vendo quanta vitima da febre apodréce por esses chãos úmidos e cheios de tapuru', debaixo de palmeiras gordas, triunfantes, se tem ideia da tenacidade com que o inglês, para conquistar o mercado brasileiro e firmar uma nova zona de influencia para o seu imperialismo, se expôz a morrer de febre tão má nesta parte dos trópicos" (pag. 260).

Tudo isso que vimos resumindo, de maneira que mal dá uma noção da obra, é, naturalmente, incisivo, na caracterização da nossa paisagem social e cultural, pois, na realidade, "verificou-se no Brasil, durante os primeiros decenios que se seguiram á abertura dos portos aos estrangeiros, uma alteração tão dramatica no ambiente das cidades (alteração que os anuncios de jornais anunciam em gritos de leiloeiros) que se tem a impressão de teatro, de cenografia, de inteira mudança de cenario para a representação de uma peça movimentada" ("INGLESES NO BRASIL", pag. 277).

E para, essa alteração do ambiente, a influencia inglesa foi, como já agora exatamente se conclúe, de primeira categoria.

***

O prefacio com que o sr. Otavio Tarquinio de Souza abre o volume é digno do talento, do equilibrio e da inteligencia psicologica do biografo de José Bonifacio, — evidentemente a nossa mais completa organização de historiador na atualidade intelectual brasileira.

A "Metro...

(Conclusão da 6ª pag.)

em torno de si, um grande numero dos mais destacados artistas da tela.

Assim é que, agora mesmo, negociou a Metro com a Empreza Rex a sua mais recente produção, constando de 41 celuloides, entre os quais 14 coloridos. O Cinema Rex vai começar a exibir nova produção já agora, no mes de maio, levando a tela a "Dansa Inacabada", um lindo tecnicolor com Margaret O'Brien, coadjuvada com Cyd Charisse, já conhecida da nossa plateia, pois tomou parte saliente no filme "Festa Brava", exibido este mes pelo Cine Rex.

Outras notaveis produções estão incluidas no programa contratado pelo Rex, das quais destacamos: — "Saudades de teus labios"; "Numa ilha com você"; "Mascote da Cidade"; "O Pirata"; "Sua esposa e o mundo"; "O Principe encantado;" "Perdidos na tormenta"; "O amor que me deste".

A maioria destes filmes são produzidos por Joe Pasternac, que tantas boas produções tem apresentado.

Merece referencia, a parte, o filme "O Principe encantado", estrelado com Carmem Miranda e J. Poowell e, ainda, Xavier Cugat e o Ban do da Lua.

A Empreza Rex apresentará ,ainda ,a produção da Metro "O Arco do Triunfo", com Charles Boyer, Ingrid Bergman e Charles Laugthon

Notas para...

(Conclusão da 1ª pag.)

ra a pesquiza; se ao ouvir dos sinos seremos capazes de orar docemente, de nos transformar em anjos de pureza, e sobretudo se esquecemos os gritos que tentam nos perturbar? — Não, a juventude é forte, certamente que clama mais alto que os sinos, e somos tragicamente, insuficientes para manter o estado de fuga. E' preciso que pelos campanários dobrem mais alto ainda; que abafem esses cantos só emoções, esses desvairados entusiasmos. E' preciso que vejamos morer pela madrugada sem luz muito das coisas queridas de nosso coração; muitas recordações, pecados, vergonhas, é preciso que morram muitas coisas para que saibamos então, ao caminhar pelos caminhos da busca e da insatisfação, encontrar concientemente todas essas coisas, já metamorfoseadas em experiencia e vida.

Na paz dos sinos, desses fabulosos sinos de Abril, é que devemos nos separar de todos os desejos materiais, e mergulharmos em procura do mundo estranho que confem o desconhecdo. O que viveu em nós e o perdermos que continua incognito e indecifravel. E somente quando recuperados estiverem todas as nossas coisas — essas coisas informe que voltam com os sinos todo mês de Abril — é que deixará de ser tentação e entusiasmo, a necessidade de nos revelarmos ante o espelho da imaginação.

—0—

Os sinos de novo chamam. Não mais alegremente. Desta vez vibrantes pelos campanarios ,procurando superar o canto das vozes rebeldes, que invadem a pobre aldeia.

Até parece que só restarão os passaros.

No mundo dos livros

PREMIOS DE ESTIMULO AS ARTES E LETRAS — Digna dos maiores aplausos e de ser amplamente imitada no Brasil foi a lei sancionada em fins de novembro do ano passado pelo governador Milton Campos de Minas Gerais, concedendo premios para estimular a cultura das artes e letras mineiras. Diz seu artigo 1º: "O Governo instituirá anualmente três premios, individuais, de vinte mil cruzeiros, destinados a estimular a cultura das artes e letras mineiras." Os premios serão dados ao autor do melhor livro de versos e de prosa, ao melhor compositor e interprete musical, e ao autor do melhor quadro, trabalho de escultura ou obra arquitetonica.

CRISE DO LIVRO, CRISE DE LEITURA — Em inquerito, realizado na capital federal, um jornalista coligiu os seguintes dados após ouvir quasi três centenas de leitores: 19% dos consultados lêem livros comprados, 33% lêem livros emprestados, e os restantes 48% não chegam a ler 1 livro por mês. Explica-se por que os editores brasileiros têm de restringir as tiragens a uma media de 3.000 exemplares.

WINNETOU, CACIQUE DOS APACHES — Sob este titulo Fernando Sabino escreveu para o "Jornal de Noticias" de São Paulo uma comovida critica sobre o livro de Karl May "Winnetou" há pouco reeditado pela Globo. Diz o articulista: "Winnetou, alegria da minha infancia. Lembro-me que fechei comovido este livro de aventuras que mais tarde iria reler tantas vezes ,a ponto de conhecê-lo quase de cor, e me pus a escrever ferozmente aventuras iguais. Em breve a imaginação infantil se enroscava e se perdia nos meandros da sua propria criação e me deixava apenas este destino inglorio e sem aventura de escrever anos afora, domesticando palavras, lembranças e visões".

FUNDO DE CULTURA GERAL — Um dos primeiros lançamentos da Editôra Globo este ano será a monumental "Historia da Civilização Ocidental", de Edward McNall Burns, professor de hostoria da Rutgers University. Esta obra é a segunda da coleção Fundo de Cultura Geral, que foi aberta com "Maravilhas da Matematica", de Lancelot Hogben. Encerra uma solida descrição das lutas,

(Cont. na 4ª pag. da 1ª sec.)

COM Gravidina NÃO HÁ PARTOS DIFICEIS

PARTOS dificeis são, muitas vezes, o resultado de uma saude precária. Prepare-se, para um "bôm sucesso", tomando Gravidina. Gravidina fortalece o organismo e prepara-o para os partos rápidos e felizes. Gravidina fornece às mãesinhas os principais elementos de que necessitam antes e depois da chegada da cegonha. A maior prova do valôr de Gravidina são os seus 30 anos de existência.

É UM PRODUTO DO LABORATÓRIO LICOR DE CACAU XAVIER S. A.

NOTAVEL-Propaganda GA-1

A VIDA NO LAR

NOTICIAS DA MODA

...E a agulha corre realizando os desenhos que os criadores da elegancia traçaram, nesta hora de vestidos de baile, de ambientes solenes, vestido de tule, gaze, organza, de tecidos diversos, brilhantes, vestidos suntuosos, de rica inspiração. E lembramos aqueles que revivem grandes figuras do teatro, de operetas famosas, qual a Duque de Bal Tabarin... Embora se evoque a magnificencia dessa diva e de outras, os modelos de hoje simplificam-se, estilizam-se os detalhes, sem prejuizo da suntuosidade e da feliz evocação. Cetins, "failles", veludos concorrem com o clássico brilho. Citemos alguns modelos: De Jacques Fath — mas sáia de veludo, de um verde esmeralda e corpete gris, bordado com pérola na linha do grande decote. Em cetim verde e gris, ampla "écharpe", para cobrir os ombros nus. Pequenina "cloche" de tul e plumas... Le Jeanne Lafaurie — sáia ampla, formada por vários panos de tule, em tons diferentes, de um rosa suave e gris, acompanhada de corpete ajustado, em cetim beije... e a original combinação de Pierre Balmain — vestido para a noite, muito decotado ,de veludo grená com adornos de cetim celeste na linha do decote... E de Paris passemos para Nova York, com noticias que se referem ao mesmo cenário de festas :

Em decotes, os extremos — muito na linha da garganta ou no busto, muito baixos... Sáias escorridas ou volumosas, com babados e "paniers" sobrepostos... E o cetim, o organdi, o tule sôbre "sombras" tornasoladas. Nos vestidos de rua combinam-se dois tecidos, como neste exemplo: Vestido de linho branco tendo um carselete de "shantung" azul e sôbre êste, como um cinto ajustado para um lado, o esquerdo, um laço pende com os extremos soltos, caidos até a barra do vestido, deixando ver o fôrro, de cor dourada. E como esta, outras belas combinações de tecidos e côres.

***

Noticioso variado:

— O "tailleur" varia de estilo — reto, com jaqueta cruzada, em côres apagadas ou com a fantasia de detalhes, de jaqueta ajustadissima, ou sôlta...

— A tunica é uma nota moderna, de lindo efeito quando em crepe de seda estampada, em forma, envolvendo a sala. Muito interessante o vestido dêsse pano, com longa tunica caíndo sôbre a sáia de crepe liso...

— Um casaco de viagem, assim como tem as cavas grandes, para maior conforto, deve ter pregas sôltas que o ampliem. Geralmente, levam pala, na frente e atrás. E amplo como se quer, leva cinto ou não leva, o que é mais prático. O gênero preferido é o "tweed". As côres "beije", uma mistura de "beije" e gris. Muito escolhidas, tambem, as gabardines, submetidas a processo da impermeabilização. Sôlto, de "tweed" gris ,vimos um modêlo elegantissimo, com pala triangular e cavas formando bicos para baixo, grandes bicos. Esse corte dava comodidade e dava elegancia á silhueta. Estava forrado de tafetá listado...

— Em materia de calçado, diz uma cronista parisiense que as mulheres renunciam aos saltos muito altos, visando a elegancia da marcha.

— Para uma reunião á tarde, um "cocktail", torna-se distinto um vestído escuro, decotado bastante, e de um tecido leve. E' feliz a união do tule e da renda, esta para o corpete, ás vezes...

Toalhas de mesa

Antigamente não havia toalha de mesa e, certamente, nem mesa... cada qual retirava o seu bocado da fogueira e ia devorá-lo onde quizesse. Mais tarde apareceram as mesas, e depois, as toalhas. De guardanapos não se tinha noticia. Cada conviva limpava as mãos na manga da roupa ou na toalha. Hoje há quem pretenda substituir os guardanapos de pano por material plastico ou por papel.

Mas só a falta de tecido proprio poderá justificar. Entre nós, algodão não falta e linho, procurando bem tambem se encontra.

A toalha é a marca do bom gosto e representa consideração em face do conviva.

Nos banquetes há vestigios de mãos femininas que incrustaram de rendas de Veneza, bilros, inglesa, Peniche, o linho alvo. No seculo passado, todas as honras iam para a toalha adamascada muito hirta, mostrando os vincos do ferro que a engomara solidamente. Os franceses chamavam-lhe "glacée" e os guardanapos escorregavam dos dedos e dos joelhos.

Hoje, é mais maleavel.

O "couvert" á inglesa, individual, limita o lugar de cada convidado. Ao centro, uma ilha luminosa. E' menos intimo e menos luxuoso do que a toalha grande que não tem fronteiras.

As toalhas que se enriquecem a si proprias são formosas. Pontos abertos. Richelieu, Florença, incrustações, bordados, fios de ouro, crivo...

Usam-se agora, não só motivos espalhados pela toalha toda mas uns grandes desenhos a uma cabeceira, por exemplo: um enorme dragão bordado no sítio onde não está ninguem como uma decoração a mais.

O lirio é motivo preferido com as espigas de oiro as andorinhas com colar de côr que parecem aviões, os arabescos nos mais variados tons.

ATENDEMOS PELO REEMBOLSO POSTAL

Feminilidade acima de tudo

Paris exige ainda, a feminilidade. Desde o aparecimento do "new look" a moda rejeita definitivamente o estilo severo que muito se assemelhava o masculino; ela confirma que a elegancia tira seus motivos de uma fantasia que fez de nós seres caprichosos, romanticos e mais atraentes do que nunca.

A saia conserva sua amplitude excitante e seus detalhes variados e em meio da grande quantidade de tecidos novos, destacam-se o tafetá "changeant", o organdi, o faille encordoado. Mas brilham ainda os tecidos de listras largas ou estreitas, de quadros grandes ou pequenos, de "pois" em todas as dimensões. Nos tecidos unidos, os tons suaves são preferidos, sobretudo o rosa, que é uma das revelações da estação e que toma nuanças que vão do rosa claro cinzento e ao rosa vinhoso.

Os "taileurs" gozam ainda da predileção das elegantes, mas são adaptados á fantasia encantadora da moda atual. Casacos curtos sobre saias, "cloche", casacos semi-longos sobre saias estreitas, casacos godes sobre saias plisadas são as suas alternativas que lhe permitem ser guarnecidos de reversos em longas pontas, de bolsos bordados de galões, do peitilhos de golas de pirué e outros ornamentos semelhantes, porque a lingerie é forte tambem na moda atual.

Os vestidos têm drapeados, "pouis" e grandes laços sobre os quadris, e as saias descem em plissés, em babados e em pregas profundas, sempre de um lado, pois o restante delas é ajustado ao corpo.

Para a noite muitos vestidos são mais longos atrás formando uma pequena cauda. Para as grandes ocasiões, é quase impossivel descrever sua linha, tão variada é em sua luxuosa suntuosidade.

CULINARIA

MODO DE LIMPAR O LEITÃO

Morto o leitão, eis como limpá-lo:

Tenha no fogo uma panela grande com agua quente, vá despejando esta água aos poucos com uma caneca e raspando, rapidamente, a pele do lugar onde se despeja a água; pela imediata raspagem saem o couro e os pelos, ficando a carne bem branca. Lave em agua corrente. Depois de todo limpo, abra pela barriga, em todo o comprimento, retire os miudos e tripas. Lave bem o leitão, por dentro e por fora.

Modo de partir: depois de limpo e destripado, retire a cabeça pelas juntas do pescoço. Com uma faca bem afiada, faça deslizar por entre as juntas dos ossos. Retiramos as duas pernas, os bracinhos com as costela ou separadamente.

Temperos:

A carne de porco deve ser temperada com sal alho e limão e ficar nesta vinha dalho uma noite.

LOMBO DE PORCO RECHEADO

Escolha um bom lombo de dois quilos que não seja muito gordo. Deixe de vinha dalho: no dia seguinte abra o lombo pelo meio, mas sem separar os pedaços e procurando que ele fique bem aberto.

Recheio: Vá misturando: dois ovos cozidos e partidos pelo meio, um punhado de azeitonas sem caroço, uma xicara de miolo de pão de mólho no leite e passado na peneira, pedaços de presunto.

Depois de tudo bem misturado, coloque no centro do lombo e enrole como rocambole.

Amarre do seguinte modo, com um barbante: primeiro um lado e passando o barbante com um caseado; depois o outro mais adiante e, finalmente, o meio de outras duas laçadas para terminar. Cubra com banha e vinha dalho. Leve ao forno quente em assadeira. Retire somente depois de bem assado.

izã ©Ab zçq

As leitoras poderão seguir as aulas de cozinha pela Radio Difusora, aos sabados ás 14,30 horas. A' qualquer consulta estou pronta a responder; as cartas podem ser enviadas ao Curso Santa Rita, avenida Angelica, 525, São Paulo.

Clinica de Senhoras
— DO —
Dr. Etelvino Cunha

(ESPECIALISTA)
Curso de aperfeiçoamento no Rio de Janeiro e São Paulo
PARTOS
Doenças de Senhoras
Ondas ultra-curtas, bisturi eletrico, eletrocoagulação etc.
Cancer — Tumores
CONSULTAS :
Das 16 horas em diante exceto aos sabados
CONSULTORIO :
Rua Cel. Bonifacio, 232
Fone: — 1082
RESIDENCIA :
Rua Joaquim Manoel, 590
Petropolis

TENHA SEMPRE 20 ANOS

Josephine Lowmann

COMBATE A TIMIDEZ

..De quando em vez saio dos meus cuidados e escrevo sobre a timidez, pois me parece que esse complexo de inferioridade, tem serias repercussões na felicidade pessoal e pode afetar a saude.

Quase todos nós sofremos desse complexo até certo grau, embora ás vezes dele não demos conta, ou o ocultamos aos olhos dos demais.

E' necessario muita força de vontade, muito treino da vida para nos livrarmos dessa anomalia, a menos que se trate de uma pessoa vaidosa ou presumida.

Este fato tem seu lado divertido, especialmente nas pessoas jovens, porque cada qual sofre de timidez na presença de outra pessoa que são igualmente tão timidas quanto elas.

A maioria das pessoas chega á velhice sem se libertar completamente dessa tendencia. E frequentemente quando alcançam em toda a plenitude as alegrias da vida, têm que deixar este mundo...

Numa carta recentemente recebida a missivista diz: "Tenho um problema em equação e muito apreciaria um conselho seu a respeito. Sou muito timida e pusilanime. Quando ia ao dentista para que ele me inspecionasse a dentadura, tremia e me ruborizava tanto que ele ficava até constrangido. Na aula, a uma pergunta do mestre tremia tanto, que não podia responder senão gaguejando. Trabalho numa casa comercial. Lido com muitas pessoas. A elas posso falar com naturalidade e desembaraço, como o faço com pessoas de minha familia. Mas quando tenho de dirigir-me a chefes, medicos dentistas, ou solicitar trabalho, dá-se a tragedia... Não me seria possivel fazer um discurso ou enfrentar uma assistencia. Teria provavelmente, um desmaio". Como vêm, é um verdadeiro diagnostico. Quando essa jovem está entre pessoas de cujo afeto está segura, ou quando se solicita a sua ajuda, desaparece a timidez!

Talvez fosse bom que tratasse de transferir a ideia de ajudar a todas as pessoas com as quais se põe em contacto.

Todos os seres humanos necessitam de auxilio de uma maneira ou de outra. Ela se sente fraca diante de qualquer pessoa que julga ser-lhe superior.

Duvido que haja um ser humano que não sinta a necessidade de ser estimulado e compreendido.

A unica forma de vencer essa timidez é a de aproveitar toda a oportunidade de se misturar com a multidão, de procurar as reuniões heterogeneas e compotas.

Esta arte só se aprende por meio da pratica como se faz com o estudo do piano, para poder tocar com agilidade.

A principio é doloroso, mas depois nós mesmos nos surpreendemos com o progresso e com a segurança e confiança que passamos a ter em nós proprias.

Quando se está acompanhada ou fazendo parte de uma reunião, deve-se dizer alguma coisa, embora seja um comentario idiota. As primeiras tentativas para encetar uma conversa, certamente não serão feitas com palavras imortais.

O essencial é começar.

TECNIGRÁFICA S. A.

MASSA PARA ROLOS, NUMERADORES, TIPOS, PÓ PARA ALTO RELÊVO, OURO PARA DOURAÇÃO, COLA, CUNHAS E CHAVES, E TUDO CONCERNENTE ÀS ARTES GRÁFICAS, INCLUSIVE MÁQUINAS PARA IMPRESSÃO.
PEÇAM CATÁLOGOS
ATENDEMOS PELO REEMBÓLSO POSTAL
MATRIZ: AV. N. SENHORA DE FÁTIMA, 86-A
C. Postal 3344 - RIO DE JANEIRO
FILIAL: RUA SILVEIRA MARTINS, 300
C. Postal 3420 - SÃO PAULO

Sabe disfarçar seus sentimentos?

Sevo cê é uma dessas pouca pessoas capazes de serem agradaveis quando não se sentem dispostas, pode considerar-se perfeitamente treinada em sua conduta social. Muitas vezes não está com vontade de sair mas prefere sacrificar-se a estragar o prazer do grupo. Finge pois, entusiasmo.

A maioria das pessoas é agradavel até certo ponto, mas, quando as coisas não correm bem mostram claramente seu aborrecimento.

1 — Costuma criticar exageradamente as amigas, quando mostram mais interesse por outras pessoas, esquecendo-se um pouco de você?

2 — Nega sua cooperação, quando vê alguem conseguir a promoção que julga merecer?

3 — Fica irritada quando perde alguma aposta ou jogo esportivo?

4 — Quando te negocios pessoais importantes a resolver mostra-se impaciente com as amigas que a interrompem?

5 — Trata de modo diferente o garoto do escritorio e seus superiores?

6 — Mostra relutancia quando empresta um objeto a uma amiga ou colega?

7 — Trata mal os outros quando não se sente bem?

8 — Fica zangada se a fazem esperar?

9 — Recusa-se a tratar bem aos parentes de seu marido quando não gosta deles?

10 — Trata com frieza ou grosseria as pessoas que a criticam ou a aconselham?

Conte 2 pontos para "Sim" 1 para "A's vezes" e 0 para "Não". Se tiver de 11 a 20 pontos, você não sabe controlar-se. Precisa dominar-se mais e ser mais calma.

Uma contagem de 5 a 10 pontos indica que você deixa que a impaciencia e a raiva a dominem com frequencia. Muita gente a achará insuportavel. Procure corrigir-se.

3 pontos ou menos mostram uma pessoa que sabe disfarçar convenientemente seus sentimentos. Com 3 pontos você pessoa otima, muito, sociavel.

DIARIO DE NATAL

NATAL — Domingo 17 de Abril de 1949

Berlinda foi o premio

Jane esperou anos, mas o papel de surda e muda na éra do cinema talado, deu-lhe o cobiçado "Oscar"

JANE WYMAN E LEW AYRES EM "BELINDA"

Dizem nos Estados Unidos que os naturais do Estado de Missouri são todos como S. Tomé: só crêm no que veem. Jane Wyman é de lá e não foge á regra. Para ela, tudo que lhe afirmam como verdade tem de ser visto e provado... Este é um dos motivos que fizeram começar sua carreira por iniciativa propria sem ouvir as opiniões delirantes que lhe previam um exito fulminante, sem os auxilios interessados de amigos"...

Nascida a 4 de janeiro de 1914, Jane foi batizada como Sara Jane. O pai, R. D. Fulks teve varios cargos importantes na cidade natal: prefeito, chefe de policia, coletor, etc. Sua mãe foi atriz de algum renome e Jane parece ter herdado dela o talento dramatico, que desde o stempos de escola revelou nas representações de fim de ano.

A primeira vez que esta estrêla da Warner Bros. esteve em Hollywood contava exatamente oito anos. O motivo aparente dessa ida á cidade do cinema foi a visita a parentes mas a razão verdadeira era que a sra. Fullks desejava para Jane um encontro em qualquer produtora, pois na época Shirley Temple fazia furor. Nada conseguindo, voltou a mamãe Fulks para casa retornando em seguida sete anos mais tarde com Jane já mocinha e com um diploma de cantora... Desta vez ainda não foram felizes: Hollywood não tomou conhecimento da sua futura estrêla.

Nos anos que se seguiram a esta segunda tentativa Jane foi uma especie de cantora de rádio itinerante.

Apresentada a Le Roy Prinz, êste diretor de ballados conduziu-a á presença do chefe do Departamento de Testes o qual a acolheu da maneira mais decepcionante possivel: "Seu rosto não combina com sua voz", disse-lhe o homenzinho logo de inicio.

Desapontada, Jane, porém, não desanimou. Mantendo a decisão ela procurou outras apresentações até que uma primeira oportunidade lhe foi concedida no filme "My Man Godfrey", no qual trabalhou ao lado de Carole Lombard e William Powell.

Foi em 1938 que ela afinal, por intermédio de Max Arnow, conseguiu seu primeiro contrato com a Warner Bros. Daí até agora, afastando-se apenas temporariamente por emprestimo a outras produtoras, Jane filmou "Calm e Mabel", "Loura Sabida", "Escandalos de Amor", "O Preço da Fama", "Cadetes do Barulho", "Campeão Gozado", "Anjos da Terra", "Três Homens Maus", "Vale a Pena Roubar", "Sua Alteza quer Casar", "Crime no Presidio", "Assim é que Elas Gostam", "Um Sonho em Hollywood", "Canção Inesquecivel" e "Covil do Diabo".

Em 1946 ela teve a primeira recompensa artistica com a indicação do seu nome para o "Oscar" pelo trabalho magistral de "Ma Baxter", do filme da Metro "Virtude Selvagem". O cobiçado prêmio, supremo galardão artistico, não lhe foi outorgado dessa vez. Esperou um ano mais, e uma oportunidade espléndida se lhe deparou quando lhe confiaram o papel de "Belinda", no filme do mesmo nome. Interpretando essa criatura acossada pela vida, trazendo do berço o estigma de um defeito fisico aniquilador — a surda-mudez — Jane Wyman apresenta um desempenho á altura do maior prêmio que se pode conceder a um artista. A Academia de Artes e Ciências de Hollywood faz-lhe justiça e ei-la detentora do "Oscar" referente á melhor interprete feminina do ano de 1948.

No mundo do Radio

POR AL NETO

A televisão poderá, em futuro remoto deixar "knock-out" muitos boxeadores, especialmente aquêles que se iniciam na carreira. Isto é o que pensa Abe Greene, presidente da Associação Nacional de Boxing dos Estados Unidos.

O problema não é tão serio, na opinião de Greene, no que se refere aos grandes combates, em que tomam parte boxeadores famosos. Tais combates continuarão atraindo grande assistencia, com televisão ou sem ela. A situação agrava-se porem, no caso de combates de menor importancia entre pugilistas menos famosos e em clubes de importancia secundaria. Talvez o publico não se dê ao trabalho de ir a esses clubes para ver um combate de importancia relativa, si puder presencia-lo na tela de televisão, sem mover-se de casa.

O argumento de Greene é o seguinte: "São necessarios anos de treinamento para formar bons boxeadores. Os combates menores, são importantes neste sentido. Si os pequenos clubes, que são as incubadoras dos grandes boxeadores carecem do apoio do publico, como poderão formar-se os astros, e qual será o futuro do "boxing?"

De tudo um pouco

Maria Denís — a contagiante estrela italiana, acaba de ser consagrada pelos criticos italianos pela sua interpretação em "Adeus Mocidade" — cujo titulo original é "Addio Giovinezza".

Eis o que diz dela o critico da "Tribuna" de Roma, na critica do filme "Adeus Mocidade", da Europa Sul America Filmes: "Maria Denis", nos convenceu pela sua expontaneidade, tocante singelesa e reconstruiu a personagem da costureirinha Dorina em todos os tons discretos e sentimentais. Maria Denis, é uma atriz completa. "Addio Giovanezza", ou em português "Adeus Mocidade", será lançado no Rio em breve.

***

O record de permanencia em cartaz, na cidade de Paris, foi batido por um filme italiano. Essa é noticia que nos chega da França, através da revista "Paris-Cinema". Trata-se de "Um dia na Vida", que tem nos principais papeis Amadeo Nazzari, Mariella Lotti e Elisa Cegani. "Um Dia na Vida" — foi escrito e dirigido por A. Blasetti, o realizador de "O Coração Manda", cujo titulo original era: "Quatro passi fra le nuvole".

Para você

HOLLYWOOD, 10 (Por John Todd, do I.N.S., especial para o D. N.) — Bin Crosby dese se convencer de que Jack Benny está roubando algo que lhe pertence.

(Continua na 3ª pagina)

Questão de sorte

Donna Reed, Alan Ladd e o inesperado de ser estrelas do cinema

HOLLYWOOD, Março de 1949 — Em 1942, num concurso promovido pelos exibidores dos Estados Unidos para a escolha das "caras novas" que maiores probabilidades reuniam para se tornarem o "astro" e a "estrela" de amanhã, Alan Ladd e Donna Reed foram os vencedores.

Hoje, possuindo ambos um solido cartaz, aparecem juntos num mesmo filme "Codigo de Honra", cujo argumento se desenrola em grande parte na Academia Militar de West Point

Assim o "astro" e a "estrela" de amanhã, são hoje uma realidade, muito embora ainda ontem não confiassem muito em seu futuro. Se bem que as carreiras desses atores não sejam identicas, o certo é que apresentam muitos pontos de contacto. Tanto Ladd como Miss Reed descendem de familias de fazendeiros americanos. Ambos pisaram o tablado pela primeira vez em representações escolares, mas nem um nem outro pensou sequer, nessa ocasião em se dedicar ao cinema.

Num relativamente espaço de tempo, Alan Ladd foi jornalista, gerente de restaurante e vendedor de maquinas de calcular. Começou a trabalhar nos estudios cinematograficos como ajudante de eletricista sustentando num alto endaime os refletores para a iluminação dos "sets".

Donna Reed, por sua vez frequentou por alguns meses um curso de arte dramatica, mas logo pediu transferencia para o curso comercial alimentando a esperança de tornar-se um dia uma competente secretaria. Custeou seus estudos trabalhando á noite numa biblioteca e fazendo escritas comerciais. Chegou a ter tres empregos de uma só vez e ainda arranjava tempo para assistir as aulas.

Tanto Alan como Donna decidiram a entrar para o cinema por mera casualidade. Alan, quando mais contente ia com seu trabalho no estudio, caiu do andaime, sem que entretanto sofresse qualquer lesão. A queda apenas fez-lhe ver a necessidade de ganhar a vida de modo menos perigoso. Com esse objetivo, ingressou numa Academia de Declamação, e por longos meses consumiu suas economias sem que surgisse a "chance" ambicionada. Dispunha-se já a desistir da carreira artistica quando Sue Carroll, ex-estrela da tela e então agente-teatral, arranjou-lhe uma entrevista com certo produtor cinematografico. Alan Ladd passou dois dias "torcendo" desesperadamente. Mas a sorte sorriu-lhe com uma proposta para desempenhar o papel de "O Corvo" em "Almas Torturadas". Sua estrela na tela converteu-se rapidamente num exito ruidoso.

Donna Reed esperou um pouco menos para vencer. Quando faltavam dois meses para graduar-se na Academia Comercial, seus colegas elegeram-na Rainha dos Estudantes Sua fotografia foi parar na primeira paginas de varios jornais, daí surgindo propostas de três estudios cinematograficos. Aceitou prontamente uma delas ,mas só depois de figurar em seu quarto filme "The Coteship of Andy Hardy", é que os fans começaram a assedia-la com montões de cartas. Sua carreira artistica foi num crescendo e no terminar seu desempenho em "A Rua do Delfim Verde" a Paramount ofereceu-lhe o principal papel feminino de "Codigo de Honra".

Alan e Donna são casados com agentes teatrais. Alan é o marido de Sue Carroll, possuindo o casal dois filhinhos, Alana e Davida Alan. Donna é casada desde 1945 com Anthnny Owen, e tem dois filhos adotivos, Anthnny Richardd e Penny Jane.

As duas familias levam uma vida tranquila, feliz, gozando das simpatias de Hollywood, cidade onde a concorrencia por vezes gera maldades e a inveja com frequencia domina o espirito de coleguismo. No há, na Capital do Cinema quem não ache bem merecido o exito de Alan Ladd e Donna Reed. Assim os "ex-astros de amanhã" gozam placidamente o sucesso de Hoje.

A "Metro Goldwyn" continua firme nos cinemas da Empreza REX

ONDE OS SEUS FILMES VÊM SENDO EXIBIDOS DESDE 1936

Em materia de cinematografia é usual as fornecedoras estarem a mudar de exibidores, principalmente quando aparecem concorrentes com boas propostas e cinemas recem-construidos, mais modernizados.

Não tem acontecido assim com a Metro Goldwyn Mayer sem duvida uma das maiores produtoras e que aglomera

(Continúa na 4ª pagina)

Ziegfeld Follies apresenta o supra-sumo do tipo "ziegfeldiano" de corista passado pelas "refinarias" de Hollywood. Um amor, estão vendo? Tem importancia que esta pequena não conheça bem as regras de gramatica nem tenha a menor idéia do que seja atomo? Bem, a verdade é que isto talvez ela saiba, porque quer nos parecer que a criatura é atomica mesmo...

O que vamos assistir

Com Ronald Colman, Signe Hasso e Admond O,Brien
Dirigido por George Cukor e Produzido por Garson Kanin, Produção da Kanin Productions e distribuida pela Universal Itnernacional.

O filme de Kanin para a Universal Internacional é excep-

(Continua na 3ª pag.)

Verdadeiro "ultimatum" ao governo nacionalista

Exigem os vermelhos a assinaturade um acordo de paz até o dia vinte

Causa sensação em Nanquim a noticia

NANKIM, 18 (UP) — A radio comunista chinesa anunciou que foi dado um praso ao governo nacionalista, até o dia 20 do abril, para responder as exigencias vermelhas e acrescentou que naquele dia as negociações de paz terminarão, com ou sem assinatura de um acordo.

Acrescenta-se que a minuta do acordo de paz foi redigida nos primeiros dias de negociações e que no decimo quinto dia, os comunistas entregaram aos nacionalistas, suas exigencias formais, as quais compreendem suas oito condições primitivas.

SURPRESA E SENSAÇÃO EM NANQUIM

NANKIM, 18 (UP) — Causou surpresa e sensação na capital chinesa a divulgação pela radio comunista do prazo até depois de amanhã para que o governo assine a paz. Os meios oficiais vêem nisso um verdadeiro "ultimatum".

Admitem eles agora que, apesar do desmentido anterior ,os comunistas tinham realmente comunicado esse praso ao governo, mas sua divulgação publica lhe deu agora um carater definitivo.

IGNORAM-SE OS DETALHES

NANKIM, 18 (UP) — Ignoram-se ainda os detalhes das exigencias comunistas que teriam criado o impasse atual nas negociações de Peiping. Entretanto, fontes fidedignas afirmam que as quatro condições principais são as seguintes: 1º — Travessia do Yangtsé pelas forças comunistas, logo de [illegible] assinado o acôrdo de paz; 2º — Eliminação de Chiang Kai Shek e as quatro grandes familias chinesas, da politica; 3º — Os representantes do Kuomintang para tomar parte no governo de coalisão, terão de obter o visto comunista; e 4º — Os representantes de outros partidos do governo de coalisão terão de ser selecionados entre os chamados elementos democráticos.

PEDE ADIAMENTO DO PRASO

NANKIM, 18 (UP) — Uma fonte oficial confirmou que o governo pediu aos comunistas uma extensão do prazo para sua resposta além do dia 20 do corrente. Mas até á tarde de hoje, ainda não havia sido recebida nenhuma resposta.

ADMITE O IMPULSO DA OOFENSIVA COMUNISTA

NANKIM, 18 (UP) — A agencia militar admite que está ganhando impulso a nova ofensiva comunista ao norte do rio Yangtsé. Os vermelhos já capturaram a cabeça de ponte de Kuo-Ciao, oitenta quilometros a leste de Nankim e estão agora bombardeando a margem meridional.

FIRME NA RECUSA

NANKIM, 18 (UP) — Uma fonte oficial declarou que o governo está firme em sua recusa de conceder bases aos comunistas ao sul do rio Yangtsé. Disse que todas as outras exigencias comunistas poderão ser discutidas, menos esta, pois o governo preferirá arriscar-se á continuação da guerra civil.

De simples troca de correspondencia ao casamento

VEIO DE PORTUGAL COM A FINALIDADE DE UNIR SEU DESTINO AO DA CRIATURA COM QUE SE CARTEAVA POR "PASSATEMPO..."

MIMOSO, Espirito Santo (M.) — Diz um velho brocardo que "casamento e mortalha no céu se talha". A julgar pelo que vamos noticiar, parece ser isso verdade. Semão, vejamos:

Uma senhorinha desta cidade, de nome Conceição Muril, folheando certa vez uma revista qualquer nela encontrou uma secção que animava o conhecimento por correspondencia. Pega da pena e dirige-se á revista, incluindo-se no rol daquelas que, por passatempo ou por outro qualquer motivo, adotam tais correspondencias. Acontece, porem, que a revista vai ter em Portugal, onde foi lida pelo sr. Agnelo Martins, bancário na terra de Camões, o qual dirigiu á citada senhorinha uma carta, "julgando que tudo aquilo não passaria de passatempo", como ele proprio declarou depois. E carta de lá e carta de cá e a amizade foi se consolidando. Consolidou-se de tal forma que deu em casamento. Com efeito, um dia destes saltava na Estação desta cidade o sr. Agnelo Martins, que veio de Portugal com a finalidade de casar-se, o que se realizará no proximo dia 23.

Em declarações feitas a amigos que já possui em Mimosa é que êle teve ocasião de dizer que julgava não passaria tudo de passatempo. Mas com o correr dos tempos os assuntos tratados nas cartas foram se tornando mais sérios, passando para o terreno das cousas pessoais e de suas possibilidades de realização. Nestas condições resolveu ele propôr casamento á moça, que desde logo aceitou.

E eis a razão por que se encontra êle nas terras de Domingos Martins.

Na residencia da senhorinha Conceição Muril todos acham o fato perfeitamente normal e lamentam apenas que, após o casamento, terão que sentir muitas saudades, pois que a filha irá viver muito longe de onde nasceu e passou, feliz, seus dias de infancia e juventude.

O homem quer mesmo andar sem gravata

Não se conformou com a decisão do juiz e apelou para o Tribunal de Justiça.

S. PAULO, 16 (Meridional) — Tem sido amplamente divulgado em todo o pais a hipotese do cidadão Laurindo Malva, residente nesta capital, que impetrou, perante o Juizo da Terceira Vara Criminal, ordem de "Habeas corpus" para que lhe fosse concedido frequentar casas de diversões sem gravata, desde que decentemente trajado Por não ser o caso de "habeas-corpus", o juiz substituto daquela vara não tomou conhecimento do pedido. Agora, não se conformando com a decisão do magistrado, Laurindo Malva, por intermedio do seu advogado apelou para o Tribunal de Justiça

DIARIO DE NATAL

ORGÃO DOS "DIARIOS ASSOCIADOS"
Fundado em 18 de Setembro de 1939

ANO X — NATAL — Segunda-feira, 18 de Abril de 1949 — Nº 1.848

Exito nos entendimentos de Minas

Satisfeitos o sr. Benedito Valadares

RIO, 18 (Meridional) — O sr. Benedito Valadares regressou ao Rio, depois de ter permanecido em Minas durante mais de uma semana em entendimento com autoridades governamentais e lideres partidarios. Trouxe aos seus companheiros de representação federal e liderança mineira em termos elevados, visando unicamente a grandeza do Estado. Destez o ex-governador algumas arestas que existiam entre os elementos do Partido no ambito estadual trazendo á pacificação diversos elementos que eram inteiramente contrarios a um acordo politico ma UDN dominant. Fica assim o PSD quase inteiramente favoravel á pacificação, pois na bancada federal, todos os deputados se manifestaram anteriormente a favor, enquanto ,os deputados estaduais, vêm de tomar identica atitude.

Nos primeiros movimentos que executou em favor da pacificação mineira, o ex-governador do Estado encontrou certa e tenaz resistencia por parte de alguns deputados estaduais, uns por simples espirito de partidarismo outros por desconfiança de que os resultados do acordo pudessem ser prejudiciais ao PSD. Entretanto, oferecendo os esclarecimentos referentes ás linhas gerais sugeridas para a concretização da entente mineira, o sr. Benedito Valadares na reunião que presidiu logo após o seu encontro com o governador do Estado, conseguiu a aquiescencia dos representantes estaduais, , demonstrando-lhes que o PSD não estava participando de entendimentos para prejudicar ninguem nem prejudicar-se a si proprio.

Regressou a Londres o sr. Ernest Bevin

"O Pacto do Atlantico foi o maior passo á frente até agora dado para a manutenção da paz no mundo" diz chanceler ingleis

LONDRES, 18 (U.P.) — Bevin chegou em Southampton, a bordo do "Mauritania", de regresso dos Estados Unidos, depois de haver assinado o Pacto do Atlantico, em Washington.

O ministro britanico seguiu imediatamente para esta capital, em companhia de sua esposa.

"Pode-se definir o Pacto do Atlantico como uma organização da maior comunidade que jamais se formou", afirmou Bevin numa declaração feita á imprensa, ao desembarcar. O ministro dos Negocios Estrangeiros britanicos acrescentou que na sua opinião a solução de grande numero de problemas mundiais ainda levará algum tempo.

"Estou convencido — afirmou Bevin — que o Pacto do Atlantico constitui o maior passo á frente que até agora foi dado para a manutenção da paz no mundo.

O acordo que reina entre os Estados Unidos, o Canadá e a Europa agora é mais completo do que nunca. Jamais houve um desacordo serio, porem eram necessárias certas conclusões para determinado de questões relativas a Alemanha e Europa", concluiu Bevin.

DIVERGENCIAS SOBRE O AUXILIO

NOVA YORK, 18 (U.P.) — Surgiu uma divergencia entre o secretario de Estado, Dean Acheson e os ministros de Negocios Estrangeiros, na semana passada, a respeito do auxilio militar que os Estados Unidos forneceriam aos paises da Europa ocidental participantes do Pacto do Atlantico Norte, segundo o correspondente diplomatico do "New York Times", em Washington.

James Reston, num artigo publicado pelo citado jornal, declara que os ministros das nações signatarias do Pacto de Bruxelas propuzeram ao secretario de Estado que os Estados Unidos lhes fornecessem armas na sua qualidade de grupo, armas que em seguida elas poderiam distribuir entre si, segundo os planos de defesa comum.

Acheson teria respondido que não poderia apresentar tal proposta ao Congresso dos Estados Unidos, que desejava, na sua opinião, se reservar o direito de distribuir as armas.

O CASO INDONESIO

Segundo o jornalista, é o caso da Indonesia que está no fundo da questão, porque os Estados Unidos querem conservar o direito de não entregarem armas á Holanda, se o desejarem, enquanto esse país não tiver resolvido a divergencia com a Republica Indonesia.

De outra parte, disse Reston, parece, segundo os ministros signatarios do Pacto de Bruxelas, que a questão da Indonesia não é apenas de alçada dos Estados Unidos, mas tambem das Nações Unidas. Sem ser oposto a esse principio, Acheson teria argumentado que não podia pedir ao Congresso que deixasse a distribuição do material militar norte-americano aos proprios paises beneficiarios.

Em consequencia dessa discussão, disse Reston, é que o texto do pedido de armamento teria sido modificado.

Aplauso ás palavras do Marechal Mascarenhas de Morais

RIO, 18 (Meridional) — O general Delmiro Pereira de Andrade, presidente da Associação dos Ex-Combatentes, telegrafou ao marechal Mascarenhas de Morais, aplaudindo as palavras que êsse militar dirigiu aos ex-combatentes, orientando-os e mostrando-lhes ao mesmo tempo, os males que adviriam em se deixarem arrastar por falsos principios, que os conduziriam certamente a prejuizos imprevisiveis.

Ser áiulgado o autor de barbaro assassinio

BATATAIS (S. Paulo), 18 (Meridional) — Deverá ser julgado no proximo dia 27 o individuo Antonio Carlos da Silva autor de um crime de morte em meados do ano passado ,que então impressionou vivamente a quantos souberam dos detalhes da ocorrencia. Não podendo pagar uma divida de mil e tantos cruzeiros ao moscate ambulante, Antonio de Padua Ferreira, atraiu-o a um lugar ermo e lá então matou-o a pauladas. Em seguida, cobriu de estopas o corpo do mascate e ateou fogo. Em seguida, voltou á sua casa, mas como, segundo declarou, a "consciencia lhe pesasse", procurou o delegado desta cidade e contou o crime.

Deixarão a coreia os soldados americanos

SEOUL, 18 (UP) — O presidente da Coreia Meridional, Sygman Rhee, em declarações á imprensa confirmou que os 80 mil soldados norte-americanos deixarão a Coreia dentro dos proximos meses.

Afirmou porém que isso não significa, de modo algum o abandono da Coreia do Sul pelos norte-americanos, que continuarão a lhe prestar auxilio economico, militar e tecnico.

Em completa ordem as eleições no Paraguai

ASSUNÇÃO, 18 (UP) — Decorreram em completa ordem e tranquilidade, as eleições presidenciais e parlamentares no Paraguai.

Um comunicado oficial destaca a alta percentagem de eleitores que compareceram ás urnas. Os primeiros resultados indicam uma ampla maioria para o candidato unico que é o atual presidente provisorio, gal. Molas Lopez, em comparação com os votos em branco ou anulados.

MAIORIA ESMAGADORA DO GOVERNO

ASSUNÇÃO, 18 (UP) — Dados não oficiais indicam que uma maioria esmagadora dos 310 mil eleitores paraguaios, votou na chapa do governo, nas eleições presidenciais e parlamentares de ontem.

Sendo o partido colorado o unico partido legal no país, os eleitores podiam apenas votar no atual presidente ou então em branco. Ao que consta, cerca de 90% votaram em Molas Lopez.

Esperado em S. Paulo o dep. Souza Costa

S. PAULO, 16 (Meridional) — Segundo conseguiu saber [illegible] deverá chegar aqui durante esta semana, o deputado Souza Costa, que debaterá varios problemas economicos particularmente relacionados com a economia algodoeira.

Será um dos maiores funerais em toda a historia de Hollywood

HOLLYWOOD, 18 (UP) — A familia de Wallace Beery resolveu honrar seus 40 anos de serviço ao mundo teatral e cinematografico, com um dos maiores funerais em toda a historia de Hollywood.

As exequias estão marcadas para amanhã, terça-feira, pela manhã.

Denuncia o dep. Campos Vergal

RIO, 18 (Meridional) — O "Diario da Noite" publica uma entrevista do deputado paulista Campos Vergal denunciando uma conspiração contra a lei que suspende os despejos por um ano. Adianta o sr. Campos Vergal que unidos agora os proprietarios e os arquitetos tentam anular o armisticio proposto a favor dos inquilinos. Conclue o deputado afirmando que milhões de brasileiros aguardam com interesse o parecer do senador Ferreira de Souza.

Carne para a Grecia

SANTOS, 18 (Meridional) — Embora haja proibição para exportação de carne para o exterior, tem havido excepções. Ainda agora ocorreu importante embarque para a Grécia. Dois navios italianos levaram 343.198 quilos de carne, consignados ao porto de Pireu.

Não passa de 15 o numero de mortos

BOGOTA 18 (UP) — O jornal "El Tiempo" publica um despacho de Chita, dizendo que não passa de 15 o numero de mortos, no choque entre duzentos civis e o exercito. Acrescenta que a intervenção da tropa foi devido a terem sido incendiadas as residencias de varios membros do partido Conservador.

O "Caso Svirski" no Judiciario

Sensacionais declarações do grande estelionatario

PORTO ALEGRE, 18 (Meridional) — Miguel Svirski, envolvido em rumoroso caso de estelionato, foi ouvido pelo dr. Raul de Freitas Boccanera, juiz de Direito da 9ª Vara. Seu depoimento foi longo, pois, começado ás 16,30 horas, prolongou-se até a noite. Após ditar sua qualificação, disse que conhecera o sr. Nei Alves Pi, assistente da Diretoria do Banco do Rio Grande do Sul, na intimidade, em 1943 e 1944. Confirmou o depoimento prestado em juizo, quando de sua prisão preventiva, solicitando, porém, alguns esclarecimentos e retificações em alguns pontos do mesmo. Assim, afirmou não ter declarado que Nei tivesse mandado descontar titulos já vencidos no Banco do Rio Grande do Sul, porque titulos vencidos não podem ser descontados. O que declarou foi que Nei conhecia perfeitamente a situação das firmas dele interrogado, porque tinha conhecimento de titulos contra essas mesmas firmas já vencidas, encontrados no Banco do Rio Grande do Sul, com ameaça de protesto, no valor de 20 30 e 40 mil cruzeiros, e aconteceu que um desses titulos foi, por equivoco, remetido pelo Banco a Cartorio porque tinha ordem do credor para protestá-lo, tendo Nei se desculpado perante sua pessoa e mandado retirar o referido titulo do Cartorio pagando-o no Banco, na Caixa 6, cujo funcionario extranhou por estar o titulo sem o carimbo do Cartorio. Adiantou que, ao fazer esse movimento de cheques no Banco do Rio Grande do Sul contra o Banco Agricola Mercantil, não tinha neste fundos em dinheiro, mas somente em cheques e que, quando movimentava cheques no Banco Agricola Mercantil contra o Banco do Rio Grande do Sul, sempre tinha fundos, em cheques, neste mesmo banco, fazendo jogo com o credito ilimitado que tinha no Banco do Rio Grande do Sul. Adiantou que, por indicação de Nei, somente entregava cheques sem fundo no Banco do Rio Grande do Sul depois das 16 horas, contra outros Bancos, porque o mesmo não remetia os cheques depois dessa hora a Carteira de Compensação. Continuou o estelionatario fazendo cerrada acusação ao assistente da Diretoria, ressaltando que o mesmo compactuava, concientemente nas suas falcatruas. Referiu-se, depois a historia da venda de varios automoveis de alto custo a preço abaixo da tabela, onde, tambem, envolve como acumplicado nas negocistas o sr. Nei Pi.

O interrogatorio do audacioso estelionatario foi assistido pelo seu advogado sr. Acelto Afonso Correa. Svirski falou com calma, pensando bem as palavras que pronunciava.

O dr. Raul de Freitas Boccanera, juiz que preside o processo contra Miguel Svirski e mais cinco co-reus, expediu uma carta rogatoria para o juiz de Rivera, no Uruguai, onde ao que se sabe, se encontra presentemente Samuel Garcia Maciel, ex-chefe da secção de Descontos do Banco Industrial e Comercial do Sul, a fim de que, naquela cidade, seja ouvido mais esse acusado de estelionato.

Minas não reinvidicará a presidencia

A finalidade da frente unica mineira

RIO, 18 (Meridional) — A reportagem apurou em Belo Horizonte que Minas não reivindicará para si a presidencia da Republica, ao contrario do que poderia parecer. Os entendimentos que ora se processam no sentido do congraçamento das forças politicas do Estado não teem em absoluto esse objetivo. A reportagem em palestra com o governador mineiro embora não tivesse abordado o assunto, recolheu a impressão de que a esperada frente unica mineira visa vantagens mais amplas em beneficio do país. Neste particular entenderam-se perfeitamente o governador mineiro e o sr. Benedito Valadares, na conferencia que mantiveram.

Reina grande crise no seio do P.R.P.

Provoca descontentamento entre os adeptos do sr. Plinio Salgado, a atuação do senhor Raimundo Padilha

RIO, 18 (Meridional) — Segundo o matutino oficioso "A Manhã", reina grande crise no Partido de Representação Popular do sr. Plinio Salgado, em virtude da atuação do sr. Raimundo Padilha, o qual vinha provocando descontentamento em certas esferas da entidade.

Adianta o jornal, que a crise atinge diversos diretorios do partido, inclusive da Bahia ,onde os srs. Carlos Albuquerque e Rubem Moreira desejam o posto de mando e chefia, julgando-se cada um mais credenciado que o outro. O mesmo vem acontecendo no Rio Grande do Sul e no Espirito Santo, onde os interesses pessoais dos chefes estão causando a crise.

Em consequencia o sr. Padilha adotou uma atitude de retraimento e já há alguns meses deixou de comparecer ás reuniões do partido.

Ouçam ZYB-5
Radio Potí

Renunciou ao mandato a diretoria da A. B. D. E.

RIO, 18 (Meridional) — Segundo apurou a reportagem, a atual diretoria da Associação Brasileira de Escritores promoveu a publicação de um manifesto, renunciando o mandato e lançando as bases de uma nova sociedade que será absolutamente apolitica e só tratará dos superiores problemas da classe, quais sejam as questões ligadas á assistencia e defesa dos seus legitimos interesses como ocorre nas demais entidade das classes trabalhistas.

DIARIO DE NATAL
Orgão dos "Diarios Associados"
Propriedade da "Empresa O DIARIO Ltda."
Redação e Oficinas: Av. Rio Branco, 325
Fundado a 1 de Setembro de 1939
Diretor e Gerente EDILSON VARELA
ASSINATURAS:
Ano . . . . . Cr$ 130,00
Semestre . . . . . " 70,00
Avulso . . . . . " 0,80
Atrasado . . . . . " 1,00
SUCURSAIS:
Serviço de Imprensa Ltda., Rua 7 de Abril, São Paulo
Serviço de Imprensa Ltda., Ed. Odeon (sala 802), Rio de Janeiro

A união e o nordeste

No discurso pronunciado na Escola Domestica de Natal por ocasião da homenagem que lhe prestou o governo deste Estado, o sr. Osvaldo Trigueiro definiu muito bem qual tem sido a situação do nordeste em face da União. Ou melhor, invertendo, mais logicamente, os papeis, qual tem sido a atitude da União para com o nordeste.

Somente agora (aliás, antes tarde do que nunca...) é que passamos a ser olhados como parte real do Brasil, a quem se devem solicitude e atenção identicas ás demais regiões do país. Porque o que se verificava, anteriormente, era a União olhar-nos quási como a enjeitados, e o que se fazia, de sua iniciativa, por estas bandas não apenas o era após uma estupenda mobilização de influencias, prestigios e esforços, como trazia o sêlo, a marca ou o sentido de um ato de filantropia, de uma esmola dada do alto...

De resto, nessa matéria, vale desde logo acentuar que, se as cousas efetivamente mudaram para melhor, em nosso favor, pela compreensão, por parte da União, dos seus deveres e responsabilidades para com o nordeste, ainda estamos muito longe de um tratamento em legitimo pé de igualdade com tantos dos nossos irmãos meridionais. Ainda estamos a léguas de distancias de experimentarmos os influxos da intensa canalização de verbas e serviços publicos que merecem os Estados do sul, sempre com urgencia e oportunidade. Os recursos e auxilios que nos são destinados, sempre de pequena monta, atravessam demoradas odisséias burocraticas para chegar até nós. Como foi o caso da verba de 10 milhões de cruzeiros, votada para cada um dos Estados nordestinos desde o ano passado e que ainda percorre os seus trâmites ditos legais ou fazendarios.

Tanto quanto um nordeste a amar, há um nordeste a defender, salientou o governador da Paraiba, no seu discurso da Escola Domestica. E defender pela permanente reivindicação dos seus direitos, pela acentuação do que somos, representamos e valemos dentro da Federação, muito embora ás voltas tanto com as inclemencias da natureza ou do clima como com a indiferença dos governos federais.

Clinica de Senhoras
— DO —
Dr. Etelvino Cunha
(ESPECIALISTA)
Curso de aperfeiçoamento no Rio de Janeiro e São Paulo
PARTOS
Doenças de Senhoras
Ondas ultra-curtas, bisturi eletrico, eletrocoagulação etc.
Cancer — Tumores
CONSULTAS:
Das 16 horas em diante exceto aos sabados
CONSULTORIO:
Rua Cel. Bonifacio, 222
Fone: — 1082
RESIDENCIA:
Rua Joaquim Manoel, 560
Petropolis

O espantalho do parlamentarismo

Possibilidade para executar o acordo inter-partidario--As mesmas dificuldades persistiriam--Armadilha do general Dutra--Problema moral de politica

MURILO MARROQUIM

O surto parlamentarista que irrompeu inesperadamente no Congresso Federal poderia ser uma vitoria reflexa do sr. Raul Pila e do seu grupo: porque, neste instante, não passa de uma simples manobra dos presidencialistas em palpos de aranha com o presidencialismo. Este impõe um presidente eleito diretamente pelas urnas populares; ora as urnas populares são, de um modo geral, comandadas pelos partidos — e estes não sabem como e'eger nem a quem eleger. Não se procura apenas um nome nos meios politicos procura-se uma formula capaz de encaixar eventuais nomes ou os nomes que se achem. O presidencialismo, em face da divisão politica de partidos, está encontrando dificuldades para obter essa formula. De modo que o parlamentarismo, se eventualmente vitorioso, o seria através de uma chantage politica. Aos parlamentaristas pouco importaria, sem duvida, pois o fim justificaria os meios. O que parece evidente, no entanto, é que o acordo inter-partidario teria no parlamentarismo a unica possibilidade de se exercer para a sucessão presidencial: se o acordo foi obtido em beneficio do atual presidente, seria possivel que os maiores partidos desejassem mantê-lo. O Ministerio atual poderia subsistir; o proprio Parlamento talvez não se modificasse — e as eleições seriam feitas praticamente em beneficio de governadores. O problema parece tão extraordinario, mas oferece tantas vantagens aos atuais componentes dos partidos politicos e sobretudo dos que representam no Parlamento esses partidos — que poderia ser aceito.

* * *

As dificuldades, no entanto, são evidentes. Existem alas poderosas, nos dois maiores partidos, que não apoiam hoje o gal. Dutra e não o fariam certamente amanhã. Outros partidos menores seguem a mesma orientação. De modo que não seria praticavel esperar que o PSD se se dispuzesse a reeleger o gal. Dutra — obtivesse maioria. Estaria cindido; tambem seria cindida a UDN e outros partidos menores acompanhariam os primeiros. Imaginando-se que fosse dado o golpe do parlamentarismo, a situação seria identica á de hoje; quer dizer, apresentaria as mesmas tremendas dificuldades que os partidos encontram, a despeito da coligação ou devido á mesma, para escolher os seus nomes á presidencia da Republica. O que existe, afinal, em amplitude partidaria, existiria em relação aos representantes desses partidos no Congresso. E talvez o gal. Dutra fosse derrotado, porque o PSD pretenderia fazer o presidente pessedista, da mesma forma que a UDN procuraria encontrar a média parlamentar em beneficio do seu candidato. O impasse estaria criado, igual ao que hoje existe, nos dois maiores partidos; apenas os srs. Getulio Vargas, Ademar de Barros e Carlos Prestes teriam nessa eleição parlamentarista uma influencia mínima, caso os dois maiores blocos partidarios pudessem prescindir dos seus poucos votos.

* * *

Este é o problema politico básico. Existem outros, inclusive de ordem de moral politica, se a expressão é justa. Poderiam ou deveriam representantes eleitos para um regime, modificá-lo sem consulta prévia ao eleitorado? E' claro que entre nós, esta ultima questão não poderia incomodar a mais de meia duzia de politicos responsaveis. O que se arquiteta neste instante é apenas um golpe de baixa politica; poderia mudar a face do regime, sem duvida — mas dificilmente evitaria o seu destroçamento. A revolução parlamentarista deveria, em beneficio do país, nascer de uma modificação de atitude politica real: deveria significar que a nação se encontra necessitando de novos quadros de dirigentes; poderia marcar o começo de uma nova época de administração. Precisamente o inverso de tudo o que se obteria, com a eventual transformação da forma de governo — que visaria justamente a continuidade dos quadros administrativos nacionais, na sua forma e no seu espirito. De modo que o atual surto parlamentarista, vai resultar num golpe desmoralisante para os reais parlamentaristas, aqueles que hoje já são chamados de "históricos".

* * *

Na realidade, o parlamentarismo eventual está sendo oferecido como um presente duvidoso, a alguns politicos cheios de cubiça, e tambem ao presidente da Republica. Imagine-se que o general Dutra concordasse e autorizasse a tantos politicos sofregos de poder, a sua reeleição indireta — já que uma reforma inconstitucional parece improvavel. Como o presidente poderia assegurar-se de que seria eleito? Pelo contrario, é mesmo improvavel que fosse eleito. O seu atual domínio de uma ala do PSD resulta do seu cargo; sem a força do mesmo, o partido com certeza o repudiaria, o veria tambem o presidente que tal força dão ao acordo inter-partidario — a UDN e o PR — que hoje tem lhe dariam as costas e procurariam candidatos de suas proprias fileiras. Muitas armadilhas politicas tem sido ultimamente disseminadas, no caminho das direções partidarias e do chefe do governo; esta ultima, no entanto, é tão comovedoramente simploria que não pode ser levada a serio. Todos a vêem, de longe, como um autentico espantalho.

RETRATO DO BRASIL

Exportação de Mica

A mica ou malacacheta é importante desde que se tornou aliada da eletricidade. Na fabricação de armaduras para motores, ela se revelou o material mais indicado para separar os segumentos de cobre dos comutadores. E' no isolamento elétrico que reside, portanto, a sua utilidade. Na penultima guerra, de 1914-1918, a Alemanha perdeu as suas fontes de suprimento de mica: tentou descobrir um ersatz, mas fracassou. E fracassou porque nenhum outro material pôde substituir, até agora, de maneira satisfatoria, a malacacheta.

A mica é encontrada em muitos pontos do Brasil. No Maranhão, em todo o Nordeste, no Espirito Santo, no Estado do Rio de Janeiro, etc. Dela, o melhor tipo se encontra, no entanto, em Minas Gerais. As suas placas transparentes são arrancadas dos veios á superficie da terra. Antigamente, a mica era utilizada em misteres diversos, alguns até bem diferentes dos de agora. Por exemplo, em Goiás existem ainda hoje casas cujas janelas são feitas de malacachetas. Isto não mais pode acontecer, dada a importancia assumida por esse produto extrativo mineral. Aliada, que é da eletricidade, particular, a mica, atualmente, da significação economica e social da energia eletrica. Na guerra ou na paz, por conseguinte, sua posição é garantida.

Durante a guerra, desde que os japoneses dominaram a região de Bengala, os Estados Unidos passaram a não dispensar a malacacheta do Brasil. Métodos modernos foram introduzidos em sua exploração, entre nós. Em 1938, a nossa exportação de malacacheta foi de 521 toneladas. De 1940 a 1942, a média da exportação anual atingiu 912 toneladas. Em 1944, a exportação somou 941 toneladas, tendo o valor médio da tonelada se elevado a mais de 45 mil cruzeiros contra menos de 10 mil, em 1938. Em 1945 e 1946, a exportação somou, respectivamente, 985 e 1.148 toneladas. O valor médio da tonelada desceu, em 1946, a 23 mil cruzeiros.

Em 1947, o volume exportado não foi além de 857 toneladas, valendo a tonelada quase 39 mil cruzeiros. Já no ano findo, em 1948, a exportação de malacacheta somou 987 toneladas, no valor de 32 milhões de cruzeiros. Observa-se assim ponderavel queda no valor unitário do produto exportado. Parece curioso anotar que larguíssima percentagem da mica extraida no Brasil se destina á exportação. A produção brasileira de mica foi, em 1946, superior a 1.600 toneladas.

Numero avulso
Cr$ 0,80

Direito de primazia

AUSTREGESILO DE ATHAYDE
(Especial para os "D. A.")

Nada autoriza a pensar que a escolha do presidente da Republica deva ser feita em função de outras forças, que não sejam as que estão politicamente organizadas para esse fim.

O general Dutra entregou a resolução do problema aos partidos, porque é a eles e a ninguem mais que cabe opinar e decidir nossa materia.

Para isso existem, nas democracias organizadas. Se são incapazes de orientar-se e resolver em assunto peculiar das suas atividades, e que, então, carecem da exata noção do seu poder, dos seus deveres, dos seus direitos.

* * *

A tese da impossibilidade de dar verdadeira estrutura nacional aos partidos, é inteiramente falsa. Pode ser que os grupos democraticos, siderados pelas ambições dos seus chefes, não tenham encontrado ainda um centro de disciplina politica e moral que lhes assegure uma existencia coesa e ativa em todo o territorio do país.

Mas aí está o exemplo das agremiações extremistas, as quais não se pode contestar o espirito nacional uma disciplina nacional decisões nacionais, vontade nacional predominando sobre interesses e corrilhos, inspirados em regionalismos mesquinhos e contraproducentes.

* * *

Os movimentos que se observam, aqui e ali, para tirar a solução do problema sucessorio, do plano exclusivamente nacional, mediante influencias que levem em conta fatores alheios ao Brasil como um todo, são espurios e como tais indignos do grau de cultura politica do país.

Contra eles devemos estar de sobroaviso, todos quantos não queremos trazer para a nossa vida interna as discriminações que condenam uma parte da nação a viver sempre submetido á outra, por esse criterio que atribue aos grandes Estados um direito de primazia sobre os restantes.

O Pacto e a ONU

MARK SULLIVAN
(Copyrigth dos "D. A.")

E' facil perceber porque a União Sovietica e os seus amigos e simpatizantes não gostam do Pacto do Atlantico Norte. Este lhes impede a realização de objetivos há muito tempo esperados. Mais dificil porém, é compreender porque o Pacto é atacado por alguns americanos, sob o fundamento de que o mesmo prejudica e solapa a autoridade das Nações Unidas.

A ONU, evidentemente, esta perdendo a confiança de muita gente esperançosa e ansiosa porque não correspondeu ás velhas e ambiciosas esperanças com que foi fundada. Vamos falar com franqueza e dizer que a ONU sofreu da propaganda feita no inicio pelos entusiastas da organização mundial.

Num mundo mal libertado ainda odio terror e da destruição da maior guerra de todos os tempos é facil conceber e alentar esperanças. Estavamos todos á espera de uma torata caida do ceu, que tivesse uma camada de creme de dez centimetros por cima. Por isto, é que estamos agora decepcionados. Entretanto, ainda sonhamos com a torta e não nos podemos conformar com a ideia de que não vamos ganha-la. Quando nos dizem que, em lugar dela ganharemos um sanduiche de carne, refletimos que o sanduiche poderá ser mais nutritivo, mas não desistimos da nossa ideia da torta com creme.

O que há e sempre houve com a ONU é que ela depende exclusivamente da cooperação dos seus membros e estes não cooperam porque não estão de acordo.

A carta fala de certos comuns principios e objetivos Mas quatro anos de experiencia já mostraram que esses principios e objetivos comuns no são realmente comuns pois, na melhor das hipoteses, são interpretados de maneira diferente pelos estados membros. Enquanto as coisas forem assim, não devemos esperar que as Nações Unidas nos dêm a segurança que esperamos. Não podemos ter a torta porque os confeiteiros não estão de acordo quanto aos ingredientes que devem ser usados, nem ao menos quanto á especie de torta que deverá ser feita.

Nestas condições, os membros que concordam estados que representam bem grande parte do mundo e povos livres que têm o mesmo conceito dos principios do governo nacional, resolveram criar uma associação regional para a sua segurança. E' uma associação que a ninguem ameaça exceto talvez a um estado que está pensando em atacar um ou mais membros da associação e, ain da assim, a ameaça é feita no sentido de tornar esse ataque menos provavel.

Como pode uma associação dessa especie ser considerada uma ameaça aos principios e objetivos da Carta das Nações Unidas? Exatamente ao contrario, associação apoia e mantem esses principios e objetivos. Faz a guerra menos provavel tornando-a mais arriscada. Estabiliza parte do mundo, quando os esforços para estabilizar a totalidade estão falhando. Proporciona a alguns paises instrumentos comuns de defesa, quando os esforços para constituir uma força policial da ONU para todos os paises se acham bloqueados.

Quando a lei é ineficaz, os homens e as nações têm de encontrar outros meios de proteger as suas vidas, as suas terras e os seus direitos, como fizeram os primitivos colonizadores do continente americano. Esse procedimento não é a destruição da lei, mas a sua manutenção pois apressa o dia em que todos os homens aceitarão os principios legais como a unica segurança verdadeira para grande e pequenos. Repelindo-se o ataque dos que não respeitam a lei, prova-se que o crime não compensa. Só

(Continua na 3ª pag.)

Considerações sobre o Pacto de Defesa

DOROTHY THOMPSON
Copyrigth dos "D. A."

NOVA YORK, via radio — O Pacto de Defesa do Atlantico Norte está sendo negociado decorridos dez anos da Lei Americana de Neutralidade, de 1939. Não há exemplo de uma mudança de tanta importancia historica.

Em 1939, acreditava esta colunista que a Lei de Neutralidade era uma catastrofe. A situação europeia havia degenerado ao ponto de sugerir uma guerra, a qual, todavia, só poderia partir de uma fonte — a Alemanha de Hitler, que a Grã-Bretanha e a França já haviam, pela politica do apaziguamento, colocado em melhor posição estrategica. Uma coisa poderia ter feito com que Hitler se abstivesse de novas conquista: a União Sovietica e com os Estados Unidos.

Em vez disso, a União Sovietica franqueou a retaguarda de Hitler e, com a deflagração da guerra, os Estados Unidos fizeram votar a Lei de Neutralidade, declarando que não lutariamos, proibindo que os nossos navios conduzissem mercadorias aos beligerantes e recusando a estes todo credito. Assim, como em muitas outras ocasiões, os Estados Unidos procuraram garantir sua segurança pelo metodo de atar as proprias mãos atrás das costas. Isso, em parte, porque nossas forças armadas haviam declinado ao minimo necessario á nossa defesa, no meio de um mundo explosivo.

A Lei de Neutralidade não era, porém, defesa, nem refletia as realidades da situação. Ninguem havia com mais veemencia do que nós, denunciado Hitler e o destino das nações do Atlantico, então como agora, não podia ser questão a ser tratada com indiferença pelos Estados Unidos. O que conseguimos com a Lei, foi aumentar as tentações para Hitler: a Lei não pode manter-nos fora da guerra, uma vez que Hitler cedera áqueles tentações. Três anos mais tarde estavamos lutando em duas frentes para garantirmos nossa sobrevivencia.

* * *

O Pacto de Defesa do Atlantico, de que ora se cogita, é o inverso das deritivas politicas de 1939. E' uma clara advertencia de que os Estados identificam sua propria segurança com a da Europa ocidental, e tencionam planificar uma defesa coordenada. E não estamos mais nas condições militares da potencia aerea do mundo.

Portanto, as lições de retrospecção sugerem que a existencia do Pacto, por si só, bastará para que os russos, se abstenham de ataques armados a qualquer parte da Europa compreendida no Pacto.

E' bem possivel que o Pacto tenha esse exito, assim como uma diretiva politica diferente poderia ter detido os impulsos de Hitler.

* * *

Temos, todavia, que seja falso extrair-se analogia exata entre 1939 e agora, entre a Alemanha nazista e os Soviets.

Porque o programa nazista só podia ser levado a efeito mediante o emprego direto dos exercitos alemães, ao passo que os Soviets, segundo me parece, esperam alcançar seus objetivos de outra maneira, Seu programa de modo nenhum exclui o emprego de força armada, mas esse emprego não significa necessariamente uma guerra internacional nos moldes convencionais. A estrategia é antes fomentar guerras civis, estabelecer o caos mediante o recurso das greves e da sabotagem e, finalmente, chegar ao poder pelo processo das lutas armadas internas.

O modelo feliz é a China. E se estamos, na Europa, a inverter a politica de neutralidade de 1939, na China temo-la restabelecida, no que diz respeito a guerra civil. A guerra na China tem tanto de expansão do poder russo pela força armada como o teria uma guerra internacional, mas nossa unica intervenção tem constituido em promvoer treguas, como todo o beneficio para os rebeldes.

Diferente é nossa diretiva politica para a Grecia; e, contudo executada sem muita convicção e vem sendo acerbamente criticada por grupos americanos, a maioria dos quais, a não ser comunista mudaria rapidamente de atitude se um exercito vermelho estrangeiro estivesse a desfechar sobre a Grecia um ataque de envergadura. Os Soviets naturalmente, sabem disso.

Ora, a tatica da guerra civil desmobiliza nossa força aerea .As guerras civis não podem ser travadas com armas aereas de destruição em massa. Não podemos aplicá-las na Grecia. E nada há em nossa diretiva politica, mesmo na Grecia, a sugerir que interpretariamos uma guerra civil fomentada pelos Soviets como ato de agressão sovietica.

Neville Chamberlain suscitou desprezo geral ao confessar que jamais léra "Mein Kampf". Mas, há algum tempo, Dean Acheson declarou com aspereza; numa correspondencia epistolar com um senador americano, que jamais léra as teses e resoluções do Sexto Congresso Mundial da Internacional Comunista, que baixou os principios estrategicos a serem seguidos no mundo colonial notadamente na China.

Esses principios estrategicos estavam sendo postos em pratica, com a tolerancia mistosa de muitos altos funcionarios do Departamento de Estado, mas o sr. Acheson parecia considerar coisa a baixo de sua dignidade e familiaridade com planos comunistas. Essa não familiaridade, todavia, é ignorancia ignorancia indefensavel. pode levar-nos a adotar medidas de preparo para a ultima guerra, mas não para proxima.

PORTO - AEROPORTO

O PORTO

LOIDE BRASILEIRO — Sain do Rio dia 11, o paquete Rodrigues Alves, sendo aqui esperado amanhã pela manhã. Prosseguirá para o norte, até Belem e escala.

— De Belém entrou ontem em nosso porto, o paquete Pará. Prosseguiu para o sul, até Santos e escala.

— Sairá do Rio dia 26, o paquete Duque de Caxias, sendo aqui esperado dia 5 de maio. Prosseguirá para o norte até Belem e escala.

— Do norte, é esperado aqui amanhã o cargueiro Barbacena. Prosseguirá daqui para o sul, até Itajai e escala, recebendo carga.

— Sairão breve de Porto Alegre, em demanda dos portos do norte, até Natal, os cargueiros Rio Tocantins, Bandeirante e Inconfidente, sendo aqui esperados na 2ª quinzena deste. Retornarão ao porto de origem e escala, recebendo carga.

— O Rio Oiapoque é aguardado aqui dia 26, procedente do norte. Prosseguirá para o sul, até Porto Alegre e escala, recebendo carga.

— Sairá de Porto Alegre, em demanda dos portos do norte, até Natal, o cargueiro Rio Parnaiba, sendo aqui esperado dia 4 de maio. Retornará daqui ao porto de origem e escala, recebendo carga.

— Saiu de Porto Alegre em demanda dos portos do norte, até Natal, o cargueiro Carioca, sendo aqui esperado dia 24. Retornará daqui ao porto de origem e escala, recebendo carga.

— Está sendo esperado aqui dia 29, vindo de Porto Alegre e escala, o cargeuiro Jangadeiro. Do nosso porto retornará ao de origem e escala, recebendo carga.

COMPANHIA COSTEIRA — O paquete Itanagé está sendo esperado aqui dia 26, vindo de Belem e escala. Prosseguirá para o sul, escalando em Recife, Maceió, Salvador, Rio, Santos, Rio Grande e Porto Alegre.

— O paquete Itaimbé, vindo de Belem, está sendo esperado aqui dia 21. Prosseguirá para Porto Alegre e escala.

— O cargueiro Araribá é esperado aqui dia 23, vindo do Rio e escala. Retornará ao sul, até Porto Alegre e escala, recebendo carga.

— O paquete Itahité é esperado aqui dia 27, vindo de Porto Alegre e escala. Prosseguirá para o norte, escalando em Fortaleza, São Luiz e Belem.

MOORE MAC CORMACK — O Mormacreed está sendo este dos portos do sul. Do nosso perado aqui dia 20, procedenporto, rumará para o continente americano, recebendo carga para Nova York e Philadelphia

PROXIMAS SAIDAS DE NOVA YORK:

O Mormactera sairá dia 22 de abril.

— O Mormacdale sairá dia 6 de maio, todos para portos brasileiros.

THE BOOTH LINE — Para a 1ª quinzena de abril, vindo de Nova York, está sendo esperado em nosso porto o vapor Dunstan.

AGENCIAS DE TRANSPORTES

A Agencia Informadora Potiguar, com escritorios á Rua Ferreira Chaves nº 74 e Av. Duque de Caxias 182, nesta cidade, mantem Sopas, Caminhões Mistos, ás quintas-feiras e domingos para Mossoró e Fortaleza, ás 6 horas da manhã, e para Campina Grande ás terças e sextas-feiras. Para Recife ás terças-feiras e sabados.

MEDICINA PARA TODOS

Obstrução intestinal

Alvaro Vieira

Em medicina popular podemos dizer que uma obstrução intestinal poderá aparecer sob diversos aspectos. Ora são causas internas, tais como fecalomas (feses endurecidas, petrificadas), tumores da mucosa intestinal, calculos biliares através perfurações, ora por causas externas, como aderencias das serosas, canceres, torção das alças intestinais, invaginação etc. Esta ultima modalidade é mais frequente do que se imagina. A parte superior e mais larga do intestino cavalga a inferior e deslisa sobre ela formando três paredes, e impedindo a passagem das feses. Quaisquer dessas perturbações traz como consequencia primaria a obstrução intestinal, a falta de evacuação, fenomenos altamente toxicos, colicas intensas, pulso filiforme, sensação de contorção das visceras internas, vomitos ás vezes de refluxo de conteudo intestival, tornando, por isso, sinal patognomico da obstrução aguda. (Sinal patognomico de uma doença é aquele que basta para defini-la batatalmente). Suores frios e pegajosos particularmente nas extremidades, reação da grande serosa que forra a cavidade abdominal — peritonio — são outros sintomas. Em caso de obstrução aguda intestinal, verifica-se que não há eliminação nem de gases nem de feses, e se se aplica uma lavagem intestinal, o conteudo sai como entrou, sem nenhuma pressão, escoando quase que pela ação da gravidade. A lingua está seca, os dentes ficam ferruginosos, (cor bem entendido), a palpação abdominal é dolorosa e o ventre acaba inchando, dando mesmo a impressão de barriga dagua. Como se vê, a obstrução é um quadro mais ou menos escandaloso e que até o leigo suspeita a doença. Os antigos chamavam a isto nó na tripa e mandavam dar mercurio metalico puro, esperando que com o peso desse liquido desatasse o nó! Entretanto essa atitude é condenavel por perigosa, pois apressaria a morte do paciente, por perfuração intestinal.

Infelizmente uma obstrução aguda não é doença que se possa resolver sem bons recursos medicos. Há naturalmente estados intermediarios de obstruções parciais, que vão se estabelecendo vagarosamente e, por isso mesmo, permitindo tambem á sua vitima, armar-se de meios para combatê-la.

CINE RIO GRANDE

Avenida Deodoro, 635 — Fone: 1531

— HOJE —

Matinée ás 15,30 — Soirée ás 20 horas

FATALIDADE

com Ronald Colman

Com Ronald Colman, premiado pela Academia, vencedor de Oscar pela interpretação de Otelo no mais estranho e mais emocionante drama dos nossos dias.

— Quarta-feira —

AS TRES NOITES DE EVA

com Barbara Stanwyck e Henry Fonda

— Aguardem —

FIM DO RIO

com Sabú e Bibi Ferreira

Uma historia de amor vivida nas selvas do Amazonia. Sentimental como uma canção de amor! Dramatico como a solidão das selvas!

BADU' — O famoso humorista do rádio brasileiro que hoje estará em grandes espetaculos de matinée e soirée no cine-teatro S. Luis. Já tendo realizado em Natal vitoriosas temporadas o nome de Badu é sinonimo de sucesso tão felizes são as suas interpretações.

COM Gravidina

NÃO HÁ PARTOS DIFICEIS

PARTOS dificeis são, muitas vezes, o resultado de uma saude precária. Prepare-se, para um "bôm sucesso", tomando Gravidina. Gravidina fortalece o organismo e prepara-o para os partos rápidos e felizes. Gravidina fornece às mãesinhas os principais elementos de que necessitam antes e depois da chegada da cegonha. A maior prova do valôr de Gravidina são os seus 30 anos de existência.

É UM PRODUTO DO LABORATÓRIO LICOR DE CACAU XAVIER S. A.

MTAVE-Propaganda GA-2

Informações uteis

FARMACIAS DE PLANTÃO

Farmacia Monteiro, á rua Dr. Barata — Ribeira.

Farmacia Santo Antonio, á rua Amaro Barreto — Alecrim.

FILMES DO DIA:

RIO GRANDE — A's 15,30 e 20 horas — "Fatalidade", um emocionante drama com Ronald Colman e Signe Hasso.

Preço: Cr$ 7,20.

REX — A's 15,30 e 19,45 — "Crime nas Brumas", e a 1ª e 2ª serie de "O Terror dos Mares".

Preço: Cr$ 6,00.

S. LUIS—A's 15,30 e 19,45— "Sua Alteza a Secretaria", com Betty Grable e Dick Haymes. No palco — Grande show com Carmen Costa, a notavel sambista patricia, e Badu', o consagrado humorista nacional

Preço: Cr$ 10,00.

ALECRIM — 15,30 e 19,45 — "Noivas a Varejo", e o seriado "O Fantasma".

S. PEDRO —15,30 e 19,30 — "Terror Atomico", e a 1ª serie de "O Terror dos Mares".

POPULAR — 15,30 e 19,30— "Mosqueteiros do Rei".

PAGAMENTO NO TESOURO FEDERAL

O Tesouro Federal pagará de material.

PAGAMENTOS DAGUA

A Repartição de Saneamento até o dia 20, todas as contas do de Natal está avisando que terminará no dia 15 as cobranças sem multa, Dagua e Esgotos referentes ao trimestre de janeiro a março do corrente ano.

Registro Civil

Foram feitos, durante o dia 9 do corrente, no 4.º Cartorio Judiciario desta cidade, os seguintes registros:

NASCIMENTOS

Ana Luiza de Carvalho, nascida a 3 de abril de 1949, filha de Wallace de Carvalho e de dona Terezinha Silveira de Carvalho;

— Carlos Gomes da Silva, nascido a 9 de abril de 1949, filho de Francisco Gomes da Silva e de dona Josefa Moreira da Silva;

Antonio Tassiano da Silva, nascido a 17 de março de 1949, filho de Maria Luiza da Silva;

— José Pinheiro Costa, nascido a 18 de setembro de 1948, filho de Maria Pinheiro Costa;

— João Francisco de Oliveira, nascido a 7 de abril de 1949, filho de Severino Ramos de Oliveira e de dona Honorina Morais de Oliveira;

— Luiz de Gonzaga Santana Silva, nascido a 7 de abril de 1949, filho de Olivio Domingos da Silva e de dona Elça Fener de Santana Silva;

— Maria Moreira Rocha, nascida a 7 de novembro de 1938, José Moreira Rocha, nascido a 13 de outubro de 1946, Raquel Moreira Rocha, nascida 25 de agosto de 1944, Francisca Gerusa Rocha, nascida a 29 de abril de 1948, filhos de Maria Gabriel da Silva;

— Maria Antonia da Silva, nascida a 4 de abril de 1949, filha de João Bezerra da Silva e de dona Maria Antonia da Silva;

— Luiza Pacheco de Oliveira, nascida a 5 de outubro de 1946, filha de Sebastião Cesario Filho e de dona Neusa Pacheco de Oliveira.

CASAMENTOS

Valdir Simonetti, funcionario publico estadual, natural desta capital, com 33 anos de idade, filho de Jorge Simonetti e de dona Sofia Simonetti, com Elvira Elisa do Nascimento, de prendas domesticas, natural de Goianinha, deste Estado, com 41 anos de idade, filha de José Jesuino do Nascimento e de Celina Amelia do Nascimento, ambos solteiros, residentes e domiciliados nesta capital;

Gil de Souza Fernandes, industrial, com 27 anos de idade natural do Distrito Federal, filho de Armando José Fernandes e de dona Vivalina de Sousa Fernandes, com Yolanda Bemfica Wanderley, de prendas domesticas, natural desta capital, com 22 anos de idade, filha de Alberto Wanderley e de dona Francisca Bemfica Wanderley, ambos solteiros, residentes e domiciliados nesta capital;

OBITOS

Maria José Nicacio, de prendas domesticas, natural deste Estado, com 15 anos de idade, filha de Antonio Nicacio e de dona Josefa Nicacio.

MOORE-McCORMACK Lines

"MORMACREED" Esperado do Sul a 20 de abril, receberá cargas para Nova York.

PROXIMAS SAIDAS DE BALTIMORE E NOVA YORK

"MORMACTERN" Sairá de Nova York a 22 de abril

"MORMACDALE" Sairá de Nova York a 6 de maio

Mais informações com

MOORE-McCORMACK (NAVEGAÇÃO) S. A.

RECIFE - SÃO LUIZ - BAHIA - RIO - SANTOS - BELÉM - SÃO PAULO

NATAL: Rua Frei Miguelinho, 14

RUY MOREIRA PAIVA

FONES 1048 e 1028 — CAIXA POSTAL 80

ARAME FARPADO

— Vende —

MARTINS & CIA LTDA.

Frei Miguelinho 29

— Fone 1133 —

ALVAMAR FURTADO DE MENDONÇA

ADVOGADO

Escritorio — Avenida Duque de Caxias, 110 — Edificio BILA — 1º andar — Sala 107 — Fone, 1608

Nos bastidores do mundo

Por Al Neto

Agora é a vez do Pacto do Mediterraneo.

Escreve Raymond Daniell, em correspondencia datada de Londres:

"Existem indicações de que já se iniciaram os movimentos em torno da formação de um Pacto do Mediterraneo, que seria relacionado com o Pacto do Atlantico Norte, do qual constituiria uma especie de suplemento.

"O Pacto do Mediterraneo, como o do Atlantico Norte, adaptar-se-ia ao artigo 51 da Carta das Nações Unidas".

Do ponto de vista puramente militar, não há duvida que o Mediterraneo tem uma importancia estratégica quasi tão grande como a do Atlantico Norte.

Daniell indica como a Russia conduz, neste momento, uma guerra de nervos contra a Turquia, e ajuda os rebeldes comunistas na Grecia:

Si o Kremlin conseguisse dominar a situação em qualquer destes dois paises, o outro estaria perdido.

Dominadas a Turquia e a Grecia os sovieticos teriam pela frente, na margem sul do Mediterraneo, apenas os Estados arabes, cuja capacidade de resistencia é praticamente nula.

Entraria assim a Russia no Mediterraneo, através do mar Egeo e ficaria em condições de dar mão forte aos comunistas na Italia e na França.

Os chefes comunistas italianos e franceses já declararam que, em caso de emergencia, tomariam o partido da Russia.

Esta série de fatos leva-nos a compreender por que, "Nos Bastidores" do Pacto do Atlantico Norte, já se fala no Pacto do Mediterraneo.

O interêsse dos Estados Unidos no Mediterraneo foi expressado recentemente pelo secretario de Estado norte-americano, Dean Acheson.

Disse Acheson que as obrigações assumidas pelos Estados Unidos como o Pacto do Atlantico Norte não significam diminuição do interesse norte-americano em outras areas.

Ao mencionar essas areas, Acheson fez referencias especificas á Grecia, á Turquia e ao Ira.

Citando palavras que havia dito anteriormente, Acheson disse textualmente:

"Nossa politica consiste em ajudar os povos livres a manter sua integridade territorial e independencia, não somente na Europa Ocidental ou nas Americas, mas onde quer que o nosso apoio possa ser util".

Estas palavras harmonizam-se com a idéa de um Pacto do Mediterraneo.

Mas mesmo que tal pacto jamais chegue a ser assinado uma coisa é certa: o Mediterraneo não será abandonado.

A liberdade da Turquia e da Grecia conta com a assistencia norte-americana, assine-se ou não assine-se um novo pacto.

O pacto

(Conclusão da 2ª. pag.)

uma comunidade em que esse fato é aceito pela maioria pode haver um sistema de lei que apresente uma proteção real para todos os individuos e para todas as nações.

Nós ou os nossos netos podemos ainda ter aquela torta. Mas até lá vamos comendo o que é possivel. Não adianta morrer de fome e cair em irremediavel fraqueza apenas porque a torta que desejamos não consta da lista dos pratos.

O PROBLEMA IUGOSLAVO

O problema das relações entre a Yugoslavia e os paises do oeste, tanto no plano comercial como no politico, constitue ainda um ponto de interrogação nos comentarios de politica internacional, tanto na Europa como na America. O marechal Tito, sem duvida premido pelas circunstancias internas, não se decidiu ainda abertamente a voltar-se para o oeste, como parece ser não somente o seu desejo, como a condição da subsistencia do seu governo.

E' evidente que o marechal não deseja que a ruptura com o governo soviético seja uma consequencia necessaria e inevitavel das suas dificuldades com o Kominforn. Tem aproveitado, nesse sentido todas as ocasiões que se lhe oferecem para demonstrar que a sua fidelidade ao comunismo e particularmente a Stalin não foi abalada pelos acontecimentos que precederam e se seguiram a sua excomunhão pelos maiorais do Kominform.

Contudo, no plano comercial, a Yugoslavia vai aumentando os seus pontos de contacto com o ocidente. Nos anos que se seguiram á guerra, esse pais enviou para o oeste numerosos carregamentos de metais não ferruginosos, a titulo de amostra ou de gesto simbolico. Mas nas ultimas semanas, essas remessas tornaram-se muito mais substanciais. Publicou-se por exemplo que, em dezembro passado, sairam de Fiume com destino a New York dois navios com carregamento de cobre avaliado em cerca de um milhão duzentos e cincoenta mil dolares.

Mas os governos da Grã-Bretanha, e dos Estados Unidos ainda não se resolveram a retri-

(Continua na 4ª pag.)

A FORD OFERECE O MELHOR EM

FÔRÇA E ECONOMIA

ÔNIBUS SÔBRE CHASSIS F-5 E CAMINHÕES F-6

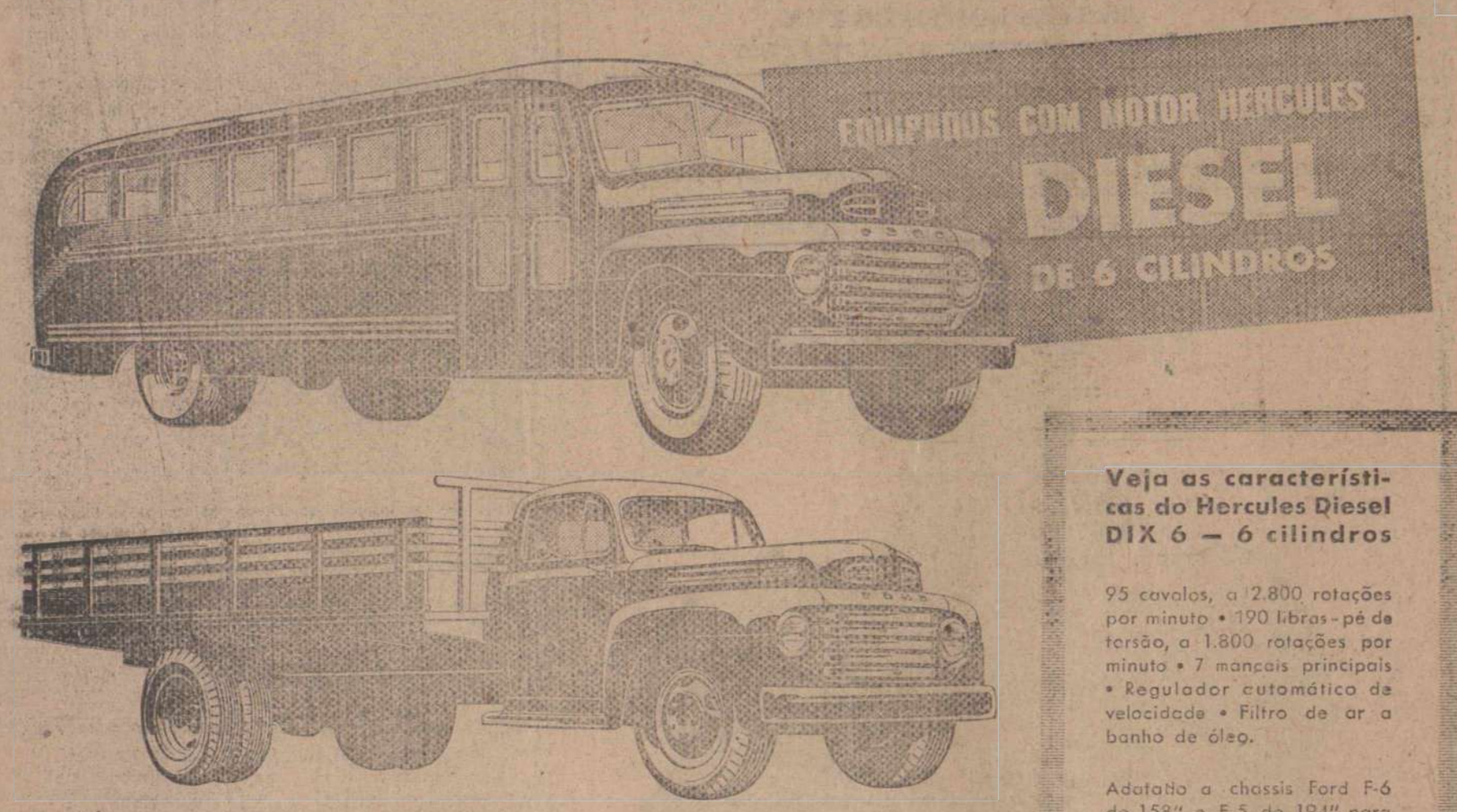

Veja as características do Hercules Diesel DIX 6 — 6 cilindros

95 cavalos, a 2.800 rotações por minuto • 190 libras-pé de torsão, a 1.800 rotações por minuto • 7 mancais principais • Regulador automático de velocidade • Filtro de ar a banho de óleo.

Adaptão a chassis Ford F-6 de 158" e F-5 de 194" para ônibus, com eixo traseiro de 2 velocidades e freios hidráulicos, com fôrça auxiliar a vácuo.

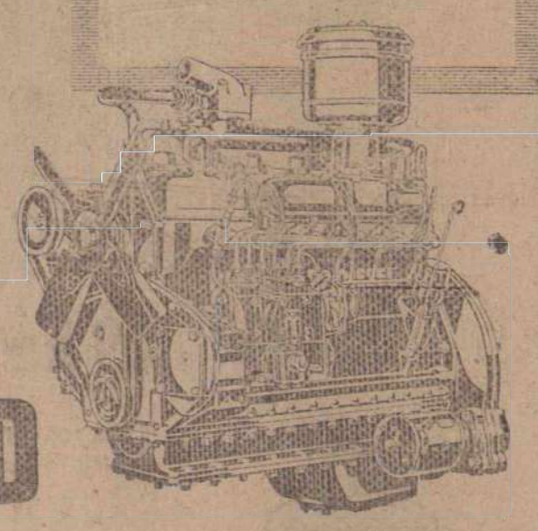

Se o seu problema é o transporte de passageiros ou de pesadas cargas a um baixo custo, eis aqui a melhor e mais econômica solução: um ônibus ou um caminhão Ford equipado com motor Hercules Diesel DIX 6. Extremamente econômico, êste motor tem ainda a garantia do tradicional serviço Ford — sempre perto, onde quer que o seu caminhão esteja.

FORD MOTOR COMPANY

Ford

CAMINHÕES super-construídos FORD

O PRODUTO DO LABORATÓRIO LICOR DE CACAU XAVIER

Oportunidades

CASAS

ALUGA-SE a casa na praia de Areia Preta, de propriedade do des. Floriano Cavalcanti, onde funcionou o Bar Leblon.

Tratar com Madruga na Camara Municipal.

CASA A' VENDA

Vende-se uma casa saneada, á Travessa "Pitimbu" nº 28 — Cidade Alta.

Tratar á Rua Princesa Isabel, 766.

CASA A VENDA

VENDE-SE uma otima casa, situada no aprazivel bairro do Tirol, á Rua Açu', 550. Tratar na mesma.

VENDEM-SE duas casas, uma na Av. Rio Branco, defronte ao Mercado Municipal, e outra na Rua Gonçalves Ledo, 722, com fundos para a Voluntarios da Patria.

Tratar com o proprietário, sr. Nogueira, no Hotel Bela Vista.

DIVERSOS

ROUPAS para crianças e enxovais para recem-nascidos. Já confeccionadas ou mediante encomenda, á Rua Presidente Quaresma, 685 (antiga Avenida 1), Fone 2266 — Alecrim.

EMPRESA "GAZ-NE'ON" PERNAMBUCANA LTDA.

Comunica ao comercio em geral que nomeou seu representante para todo o Estado do Rio Grande do Norte, a AGENCIA NORDESTINA DE PUBLICIDADE.

Trav. México, 69 — NATAL

O problema

(Conclusão da 3ª pag.)

buir esse gesto permitindo que as companhias americanas e inglesas de material manufatureiro enviem á Yugoslavia as encomendas que lhes foram feitas. Os dois paises recusaram-se a entregar licenças de exportação para essas mercadorias alegando que o equipamento industrial deve ir de preferencia para os paises beneficiarios do Plano Marshall, que tem dele necessidade urgente.

Acrescenta-se nos circulos diplomaticos de Londres e Washington que o governo iugoslavo deveria, para efeito do restabelecimento do seu comercio com o ocidente, dirigir-se ao Foreing Office e ao Departamento de Estado, ao invés de tratar diretamente com as empresas particulares. Vê-se por aí que o intuito da Inglaterra e dos Estados Unidos é forçar a Iugoslavia a fazer concessões no terreno politico, se de fato deseja receber das duas democracias a importante ajuda representada pela importação de aparelhamento industrial.

Outra observação feita nos circulos de Washington e Londres é que vai se reduzindo cada vez mais o volume do comercio entre o país de Tito e os outros satélites da União Soviética, sendo que, no caso da Polonia, essa redução foi, no ano passado, de três quartos, relativamente ao total do ano de 1947. A Yugoslavia não recebera mais nem carvão nem cok metalurgico, nem trilhos poloneses.

E' claro que a cessação desse comercio resulta de pressões oficiais de Moscou contra o marechal Tito. A esse tem faltado coragem ou oportunidade para lançar-se, em represalia, inteiramente no caminho de uma conciliação com as democracias ocidentais.

Gratifica-se a quem trouxer a redação deste jornal uma carteira de Habilitação, pertencente ao sr. Jessé Quintiliano da Silva, perdida quarta-feira, á noite, nas imediações da Sorveteria Cruzeiro para o Alecrim.

NEM TODOS SABEM

Copyright de Bernard Kuykendall

1. que a temperatura do corpo das aves é mais alta do que qualquer outro animal.
2. que cada quilometro quadrado do oceano contem um milhão de toneladas de magnésia.
3. que, apesar da guerra, dos terremotos e da sub-população, a população do Japão aumenta de um milhão de individuos por ano, sendo que entre as massas rurais a natalidade é de quatro bebês por minuto.
4. que, devido ao afastamento cada vez maior entre a Europa e o continente africano, o estreito de Gibraltar, que no tempo de Tito Livio media de uma costa a outra 7.400 metros, atinge atualmente a largura de 13 quilômetros.
5. que se pode extrair ouro, prata, cinzas e diamantes das crateras dos vulcões extintos; e que, desse modo, já se extraiu ouro, no valor de 325 milhões de dólares, de um vulcão extinto existente no Colorado, nos Estados Unidos; e que, por outro lado, o vulcão Silverton, tambem no Colorado, já produziu até agora cerca de 270 milhões de dólares em ouro e prata.
6. que os habitantes de algumas das Ilhas Filipinas consideram grande cortesia levantar o pé da perna a quem desejam cumprimentar, tocando com ele duas vezes no próprio pedal; e que, em outras regiões daquele arquipélago, os habitantes inclinam o corpo para a frente e, com as mãos postas sôbre as faces, levantam a perna direita e erguem a ponta do pé para o ar, representando esta cómica cena a maior cortezia que ali se pode usar.

PEQUENOS SEGREDOS DO MUNDO

DO TEMPO DOS ROMANOS — Operarios que estavam cocando os alicerces de uma nova ponte rodoviaria em Meguncia desenterraram, para a surpresa geral e delicia dos arqueologos, os restos de uma antiga ponte construida pelos romanos. A antiqualha, de acordo com as observações dos engenheiros está muito bem conservada.

COOPERAÇÃO AUSTRALO-NORTE-AMERICANA — Uma coluna com 120 pés de altura, tendo ao topo a famosa aguia norte-americana, que custará 250.000 dolares (50.000 esterlinos) será construida em Camberra, capital da Australia, para se comemorar a cooperação entre as tropas australianas e norte-americanas durante a guerra.

SELOS NOVOS — Serão vendidos brevemente pelas agencias postais italianas dois novos selos: um comemorando a 17ª Feira de Milão e outro comemorando o 75º aniversario da União Postal Universal. Esses selos terão, respectivamente, os valores de 20 e de 50 liras e serão validos até 31 de dezembro proximo.

A NOVA MUSICA — Em dezembro o cantor alemão Ernest Busch, que perdera a voz e a saude durante seu encarceramento na prisão Moabit de Berlim, foi a Moscou para ser tratado — informou a Radio de Moscou em 1º de fevereiro. A "cura" foi completa: "graças á perícia dos medicos e cirurgiões sovieticos", acrescentou a emissora, "sua voz pode novamente ecoar, conclamando todos os ouvintes a serem precavidos e vigilantes, nunca esquecerem de aprender pelos erros do passado a caminharem firmemente pelos caminhos de uma vida equilativa".

Cronica social

FALTA DE UM BOLERO...

Aconteceu, ha poucos dias na respeitavel rúa do Ouvidor, no Rio de Janeiro: uma jovem bonita trajava elegantemente uma blusa tipo "frente unica" sem bolero. Notou que em torno da sua pessoa se precipitava uma curiosidade alarmante. Os moços bonitos, os homens maliciosos, as mulheres bisbilhoteiras acharam que a sua indumentaria de verão era excessiva ou livre demais. Em poucos segundos a epidemia cresceu e a moça teve de entrar numa joalheria, evitando, assim, consequencias muitos peiores. Então, uma verdadeira onda humana invadiu o asilo imprevisto, parte para ver a "mulher núa", outra parte para saber de que crime se estaria tratando...

Esse fato tomou proporções tais que um simples reforço de guardas do transito não foi suficiente para arredar da porta do refugio a multidão sofrega e coesa. Só a Radio Patrulha poude, finalmente, dispersar os curiosos, que se multiplicaram em grupos nas imediações. Horas mais tarde a pobre moça poude voltar á sua casa, sem constrangimento, graças a um bolero que uma das empregadas da joalheria lhe emprestara.

Possivelmente, essa linda carioca ou forasteira sabia que ia provocar, rua afóra, movimento indiscreto, muito comum no vai e vem de ruas onde uma civilisação impõe suas regras e seus modelos. Seria ela, com certesa, envolvida numa atmosfera de observação simples de seu corpo e de suas modas, onde a belesa, as formas e a graça se harmonizassem ao sabor da tarde quente. Tomou o bonde, o "gostosão" ou o automovel. Andou pela cidade, tomou sorvete, demorou defronte das montras cheias de sêdas e de joias. Mas, quando entrou na famosa rua dos sensacionalismos excitados viram que ela estava núa. E a rua do Ouvidor não era, não podia ser, a dôce e serena rua de Copacabana...

DANILO

O PRECEITO DO DIA
SOLIDARIEDADE HUMANA

Muitas vêzes, o doente de gripe privado de qualquer assistencia ou ajuda, tem que preparar sua alimentação ou fazer outros serviços domésticos para si e os seus; sair á procura de remédios; trabalhar para ter o que comer etc. São atividades que agravam a doença, determinam complicações que a prolongam e conduzem á morte.

Procure levar auxilio aos doentes de gripe, principalmente aos que se acham privados de assistencia ou ajuda. — SNES.

ANIVERSARIOS
ONTEM
Senhores
Manoel Orango da Cunha, comerciante em Jardim do Seridó e vereador ali, eleito pela legenda da UDN.
— Bianor Medeiros, cabo do exercito nacional, servindo no 2º GACM, desta capital.
HOJE
Senhores
Alipio Dias, construtor nesta capital.
— Valdir Fernandes de Medeiros, funcionario do Departamento Regional dos Correios e Telegrafos.
Senhoras
Luiza Antunes, esposa do sr. Antonio Antunes, do comercio desta capital.
— Heleua Bezerra de Carvalho, esposa do sr. Demetrio de Carvalho, estivador nesta capital.
— Donina Fernandes de Oliveira Lira, esposa do sr. Felizardo Toscano Lira, chefe da Fiscalização da Prefeitura de Natal.
— Aniceta Francisca Barros, esposa do sr. Domingos Francisco de Barros, residente nesta cidade.
Jovens
Elias Francisco de Barros, auxiliar da Farmacia Maia e filho do sr. Domingos Francisco Barros e de sua esposa d. Aniceta Francisco Barros, residente nesta capital.
Senhoritas
Lidia Galvão Barbosa, professora nesta cidade.
— Terezinha Sampaio, aluna do Colegio Estadual e filha do sr. Luiz Sampaio e de sua esposa d. Carmelita Sampaio.
Crianças
Jurandir, filho do sr. Antonio Miguel da Silva, comerciante nesta praça, e de sua esposa d. Maria Conceição da Silva.
— Roberto Luiz, filho do sr. Dioclecio de Melo, funcionario publico estadual, e de sua esposa d. Lindalva de Melo.

— Completam anos hoje as gemeas Maria Eva e Eva Maria, filhas do sr. Manoel Porfirio do Nascimento, 2º sargento do Exercito, e de sua esposa d. Maria José do Nascimento, assistente e enfermeira nesta capital.

— Clotilde Maria, filha do sr. Apolonio Seabra de Melo e de sua esposa d. Djanira Seabra Fernandes.

INTRONIZAÇÃO

Foi realizada ontem na residencia da sra. Amália Bezerra Veras, viuva do sr. João Veras Junior, á avenida Rio Branco, 744, a cerimônia de entronização dos quadros dos Sagrados Corações de Jesus e de Maria.

Oficiou o ato, que teve lugar ás 15 horas, o revmo. padre Benedito Basilio Alves, coadjutor da Catedral.

FALECIMENTOS

Prof. João Ricardo de Morais — Vitima de pertinaz moléstia, faleceu a 13 do corrente, no Hospital "Evandro Chagas", desta capital, o prof. João Ricardo de Morais, figura largamente conhecida no magistério e nos meios esportivos da cidade.

Professor da Escola Industrial de Natal, a esse estabelecimento vinha servindo ha mais de vinte anos, com dedicação e competencia, prolongando a sua atividade no magistério através de um curso particular que mantinha, com numerosa frequência, no bairro do Alecrim. Na Escola Industrial era professor de Serralheria, da oficina Mecanica, com ele tendo feito o seu aprendizado numerosas turmas de rapazes que têm passado por aquela casa de ensino profissional.

Como esportista, João Ricardo pertenceu a diversas instituições natalenses, dentre as quais o América F. C. e o Centro Náutico Potengi, clubes aos quais ofereceu, nos melhores anos da sua mocidade, a sua maior dedicação e o seu maior esforço. Detentôr de inumeras medalhas alcançadas em competições náuticas no Potengi, Ricardo integrou ainda delegações do seu clube a competições náuticas inter-estaduais realizadas em Recife. Como integrante do quadro principal do América, contribuiu para muitas vitórias desse grêmio de esportes terrestres.

Tendo nascido no ano de 1900, desaparece aos 49 anos de idade, deixando espôsa e cinco filhos.

O seu sepultamento se verificou á tarde daquele mesmo dia, saindo o fêretro do hospital onde o óbito ocorrêra, com numeroso acompanhamento de parentes, amigos, colegas e alunos da Escola Industrial, e representações das associações esportivas.

— Amanhã, realizar-se-á missa de 7º dia, na Matriz de São Pedro, do Alecrim, ás 6.30 horas, mandada celebrar pela Escola Industrial de Natal, convidando-se a assistirem á mesma a todos os parentes e amigos do extinto.

DR. BANDEIRA DE MELO
— Especialista —
Curso de apeifeiçoamento nos serviços de Proctologia dos Professores Pitanga Santos e Silvio d'Avila — Rio)
Clinicas e Operações das DOENÇAS ANO-RETAIS — Cura radical das HEMORROIDAS — DOENÇAS DO INTESTINO.
(Tratamento racional da PRISÃO DE VENTRE, diarréas crônicas, colite, etc.) — Reto-Sigmoidoscopia — Tratamento das VARIZES (Veias dilatadas) — PARTOS.
Doenças das Senhoras — Eletricidade Medica
Consultorio: — Praça Augusto Severo, 250 — 1º Salas 108, 109 e 110 — Fone 16-25
Expediente — diariamente, de 2 ás 5 da tarde.
Residencia — Rua João Pessoa, 248 — Fone 1830.

Cataventos "Chalenge"
Modelo 27 — Diametro da roda de vento: 14'" — 4,20 Metros. Ajustamento para marcos de 10 a 14"
Torre nº 40 W de 40' de altura — 12 metros Modelo de base extra-larga. A transmissão de velocidade da roda para o braço de movimentação da bomba é de 3x1 aproximadamente. Oleo de lubrificação necessaria: 2 galões.
— Vende: —
ELYSEU LEITE
Frei Miguelinho 81 — Natal

Ouçam ZYB-5
Radio Potí

DR. JOÃO TINOCO FILHO
MEDICO PARTEIRO
Chefe da Clinica de Partos do Hospital Miguel Couto
Especialista em Partos, Molestias de Senhoras, Diatermo Coagulação, Ondas Curtas
Tratamentos genecologicos com hora previamente marcada para senhoras
Horario: Das 15:30 horas, diariamente
Consultorio: Edificio Rian — Rua João Pessoa 163
Residencia: Jundiai 377
Fone 1415

"GRAMATICANDO",
(Corrigenda)
17-4-1949.
Leia-se — PARA e não — PAR. PRECEDE — em vêz de — A PRECEDE. CRASEIE — e não CRASEI.

O Autor

18-4-1949.

Novo triunfo do selecionado do Brasil

Os colombianos foram derrotados, ontem, no Pacaembú, pela contagem de 5x0

Venceram, no Rio, os chilenos e bolivianos

RIO, 18 (Meridional) — Para o seu jogo de despedidas no Pacaembu', o quadro brasileiro surgiu, ontem com nova fisionomia nova formação. Na defesa, Wilson voltou a formar a zaga com Augusto e no ataque foram lançados quatro elementos que ainda não haviam atuado em São Paulo e tambem no selecionado nacional, como no caso de Orlando e Canhotinho, pois Ademir chegou a jogar um tempo no prelio com os equatorianos e Tesourinha fôra titular da ponta direita.

Outros ainda fizeram seu batismo de fogo e foram eles o goleiro Osvaldo, o Zagueiro Santos e o medio Bigode, lançados no segundo tempo em substituição a Barbosa, Augusto e Noronha, respectivamente.

Como se previra a cartada foi facil para os brasileiros e o quadro manteve o mesmo ritmo de jogo que vem apresentando nas disputas do sul-americano. A defesa esteve no mesmo nivel de sempre, atuando com relativa folga, dada a superioridades tecnica do futebol brasileiro. A vanguarda apoiada eficientemente, exerceu forte pressão sobre a meta colombiana, porem faltou pontaria para que fizesse sentir com mais amplitude a superioridade do Brasil.

De qualquer maneira, o placard de 5x0 dá uma ideia da relativa facilidade com que se exibiram os brasileiros ontem no Pacaembu'. Mais uma vitoria portanto com qual mantem o Brasil a sua invencibilidade e abre caminho para a conquista do titulo continental.

A abertura da contagem verificou-se somente aos 1 minutos de jogo, depois de Orlando ter desperdiçado um penalty shootando para Sanchez defender. O auto do primeiro goal foi Tesourinha. Depois, novo foul penalty dos colombianos em Nininho determina o segundo goal, cabendo a Canhotinho cobrar a penalidade. Orlando, com uma bicicleta, aos 41 minutos, encerrou a contagem no primeiro tempo.

Na fase complementar, os brasileiros maracram mais dois tentos, ambos por intermedio de Ademir.

O juiz da partida foi o chileno Alexandres Galvez e os quadros atuaram assim constituidos:

BRASIL — Barbosa Augusto (Santos e Wilson; Bauer, Rui e Noronha (Bigode), Tesourinha, Ademir, Nininho, Orlando e Canhotinho.

COLOMBIA — Sanchez, Picaluga e Madriaga; Castel Guerra e Gutierrez; Garcia, Leon, Perez (Rubio), Verdugo (Lancaster) e Ruiz.

A renda foi de Cr$ ... 333.307,50.

DIFICIL VITORIA DOS CHILENOS

Em São Januario mais duas partidas deram prosseguimento ao Campeonato Sul-Americano.

O primeiro encontro reuniu os selecionados do Chile e do Equador. Os chilenos, embora um pouco superiores tecnicamente, encontraram, todavia, nos equatorianos adversarios perigosos, que estimulados pela assistencia resistiram valentemente quasi surpreendendo os andinos. 1x0 foi a contagem final, tendo Arteaga quando faltavam tres minutos para o termino do peleja, perdido a maior chance do Equador empatar quando shootou fraco e rasteiro um penalty dando oportunidade a Levingstone para a defesa.

O unico tento da partida foi conquistado aos 4 minutos do primeiro tempo, por intermedio de Rojas.

Mr. Barrick esteve na arbitragem e os quadros foram os seguintes:

CHILE — Levingstone, Urroz e Negri; Machuca, Muñoz e Busquet; Castro, Gregorio (Infante), Rojas (Sorrenanel), Varela e Hugo Lopes.

EQUADOR — Torres, Sanchez e Dermeo; J. Campos (Rivero), Vasquez e Salgado; Arteaga, Garcia, Chuchuca, Maldonado e Andrade (Pozo).

VITORIA DA BOLIVIA SOBRE O URUGUAI

O ultimo jogo da tarde foi travado pelos quadros do Uruguai e da Bolivia. Foi uma partida bem disputada na qual coube a vitoria aos bolivianos por 3x2.

O primeiro tempo terminou sem abertura da contagem. Na fase final, os bolivianos iniciaram o placard por intermedio de Ugarte, cabendo a Moll empatar. Seguiram-se, então, mais dois tentos dos bolivianos de autoria de Aygaranaz e Gutierez, e um dos uruguaios marcado por Suarez.

Atuou como juiz o brasileiro Gama Malcher, tendo os quadros formado da seguinte maneira:

BOLIVIA — Arraya, Acchá e Bustamante; Cabrera (Montana), Valencia e Ferrel; Algaranaz, Ugarte, Nena (Rojas), Gutierrez e Godoy.

URUGUAI — La Paz, Gonzalez e Gades; Valareal, Roberto Garcia e Simon Garcia; Ramon Castro, Moreno, Ayala (Moll), Betancourt e Martines (Suarez).

No campeonato pernambucano

RECIFE, 16 (Meridional) — Em disputa do campeonato pernambucano de futebol estiveram em ação, na tarde de ontem, os quadros do Santa Cruz e da Associação Atletica Great Western.

Apesar de franco favorito, o Santa Cruz encontrou dificuldade em vencer o Great Western, por 2x1. Os tentos foram marcados por intermedio de Eloi, no primeiro, e Milton, para os tricolores e Valfrido, para o Great Western, na fase final.

Os quadros foram os seguintes:

SANTA CRUZ — Zebinga, Biu e Palito; Guaberinha, Dawson e J. Maria; Milton, Amauri, Eloi, Schiller e Idimar.

GREAT WESTERN — Mauricio, Afirio e Jonas; China, Nenen e Nilton; Garibaldi, Carmelo, Valfrido, Nestor e João.

LEIAM O
"Diario de Natal"

Outros resultados de ontem nos Estados

NO PARA'
Paisandu', 3
Clube do Remo, 2
NO MARANHÃO
Maranhão A. C., 1
Moto Clube, 1
NO CEARA'
(Temporada inter-estadual)
Olaria, 1
Ferroviario, 1
NO ESTADO DO RIO
(Campeonato fluminense de 48)
Canto do Rio, 2
Cruzeiro, 0

Invicto o Esporte Clube de Recife, em João Pessoa

O Nautico venceu em Campina Grande

RECIFE, 18 (Meridional) — O Esporte Clube do Recife acaba de disputar dois jogos em João Pessoa, mantendo-se invicto.

No primeiro encontro, sábado, contra o Auto Esporte, o campeão pernambucano saiu vencedor pela ampla contagem de 6x2.

Ontem, preliando com o Botafogo, campeão paraibano, o Esporte voltou a vencer, desta vez pela contagem de 2x1.

VITORIOSO O NAUTICO EM CAMPINA GRANDE

O quadro de profissionais do Clube Nautico Capibaribe jogou ontem em Campina Grande, vencendo ao Treze pela contagem de 5x3.

DIARIO DE NATAL

NATAL — Segunda-feira, 18 de Abril de 1949

Uma onda de ladrões invade a cidade

A Delegacia de Ordem Social previne e pede a cooperação da população natalense

Colheu nossa reportagem na manhã de hoje, haverem fugido do xadrez do 2º Distrito, na Ribeira, os conhecidos larapios Itamar de Oliveira e Guilherme Siqueira. O primeiro estava esperando a ordem do juiz, de ser posto em liberdade, por haver cumprido sua pena, de um ano de prisão, na Casa de Detenção e, o segundo, Guilherme Siqueira, é um dos mais perigosos gatunos surgidos em nossa cidade nestes ultimos anos, pois alem de sua esperteza, é de menor idade, motivo porque não pode ser recolhido á Detenção.

Logo que surgiram os primeiros rumores da fuga de Itamar e Guilherme, nossa reportagem procurou ouvir o dr. Aderson Lisboa, Delegado de Ordem Social, que confirmou a noticia, adiantando que esses dois perigosos ladrões conseguiram controlar uma grande quadrilha para agir em nossa capital.

O plano organizado por Itamar foi realizado quando ainda se encontrava detido no 2º Distrito, pois sempre que eram recolhido perigosos gatunos, ele e Guilherme apresentavam propostas para formarem um bando, dividindo, proporcionalmente, o lucro dos furtos.

Nossa reportagem abordou tambem, o investigador Arnaldo Barbosa, que adiantou terem Itamar e Guilherme conseguido a adesão de Heromides, José da Granja e Chicó, alem de Francisco Reinaldo, mais conhecido por Magro e afamado arrombador.

Acredita-se, tambem, estéja fazendo parte do bloco, Abel Rodrigues, que acaba de ser contemplado com um "habeas-corpus".

OITO ASSALTOS EM UMA NOITE!

Em consequencia da organização desta quadrilha, foram realizados na noite de ontem nada menos de oito assaltos, destacando-se entre as casas assaltadas a firma Torquato Justino e Filha de Natal, as quais foram as unicas, até a manhã de hoje, a apresentarem queixa a Secção de Roubos e Furtos.

No entanto, consta na Policia mais seis assaltos.

PRESO UM DOS MEMBROS DO BLOCO

Foi preso ontem á noite, e recolhido ao xadrez pelo investigador Arnaldo Barbosa, o conhecido ladrão Francisco Reinaldo, mais conhecido por Magro.

Este afamado arrombador havia fugido em dias da semana passada, quando se encontrava trabalhando na construção do Quartel de Policia, no Tirol e veio a nossa cidade a mando de Parazinho, exclusivamente furtar duas relojoarias desta praça.

Na Delegacia confessara haver sido organizada a quadrilha da qual não tomava parte porem havia sido convidado quando se encontrava detido no 2º Distrito.

APELA O DELEGADO DE ORDEM SOCIAL

Por nosso intermedio, o Delegado de Ordem Social previne a existencia da referida quadrilha, apelando para as familias natalenses terem a maior cautela possivel evitando sejam seus lares assaltados.

Qualquer comunicação deve ser feita para Arnaldo Barbosa, pessoalmente na Delegacia de Ordem Social, ou pelo telefone 1126.

Um nordeste a defender

No discurso com que agradeceu a homenagem aqui recebida do Governador José Varela, na Escola Domestica, focalisou o Governador paraibano com felicidade alguns dos problemas comuns a ambos os Estados sobretudo no que diz respeito á assistencia que lhes é devida pelo Governo Federal como detentor que é do poder economico. Depois de afirmar que mal acabamos de sair de uma fase em que a assistencia ao nordeste era movida quasi que por comiseração e piedade quando na verdade o de que precisamos é de uma assistencia efetiva para a nossa recuperação economica afirmou o Sr. Osvaldo Trigueiro: Deve haver uma ação comum de reivindicação de nossos direitos afim de que desapareça de uma vés por todas essa desigualdade. Há acima das diferenças ideologicas e acima mesmo dos partidos um nordeste a ser amado e a ser defendido. Esse principio esposado com tanta felicidade pelo Governador paraibano é realmente o que deve nortear de agora por diante as ações coletivas dos governantes nordestinos. Milhões de brasileiros do nordeste capazes e tão semelhantes aos seus irmãos sulinos quanto iguais em suas ações de trabalho e de amor á Patria tem vivido até hoje em luta contra as intemperies sem os grandes recursos que são facultados ao sul para o seu desenvolvimento. Têm-se até hoje seguido no Brasil a politica erronea das grandes concentrações de trabalho em outras regiões do pais enquanto o nordeste permanece quasi que alijado da Federação ou quando auxiliado, essa assistencia vem nos moldes tão bem salientados pelo sr. Osvaldo Trigueiro, em forma filantropica. Seguisse o Brasil o exemplo de outras nações que dividem igualmente as suas grandes obras e até mesmo os grandes estabelecimentos de ensino em várias regiões do pais e não estariamos, infelizmente é necessario afirmar, na situação em que se encontra uma vasta região do país. E não precisa ir mais longe: Porque é localisada no Rio de Janeiro a Universidade Rural, as principais Escolas tecnicas do país, as Escolas superiores de guerra, marinha e Aeronautica quando seria até mais razoavel que elas se espalhassem pelo Brasil a dentro trazendo para outras regiões brasileiros do sul do país e levando para ali cidadãos do norte e do nordeste?

Felizmente, como bem afirmou o Governador paraibano: Já começamos a sair dessa fase. Indispensavel porém que de agora por diante conjuguemos esforços nos sentido de que cada dia e em cada hora maior noção tenhamos desse principio afim de que conjugados os esforços, possamos reivindicar um direito que é mais justo e razoavel porque nele reside tambem o desejo comum de que a Patria floresça e se engrandeça em toda sua vastidão territorial.

PREÇO DO DIA CR.$ 0,(0

ENCERRAMENTO HOJE, DA EXPOSIÇÃO DE LIVROS ESPIRITAS

Realizar-se-á, hoje, ás 21 horas, a solenidade de encerramento da Exposição de Livros Espiritas, promovida nesta capital pela União da Mocidade Espirita Norte-Riograndense, com o apoio dos espiritas potiguares.

No dia de hoje, transcurso do 92º aniversário do aparecimento do "Livro dos Espiritos", o livro-chave da Filosofia Espiritualista, coodificado pelo sr. Al'an Kardec.

A Exposição em apreço está sendo promovida como parte da "Festa do Livro Espirita", [illegible] em todo o pais, por iniciativa do Conselho Consultivo das Mocidades Espiritas do Brasil.

Nessa oportunidade, discursarão representantes de agremiações espiritas, estando escalados vários oradores para palestras em diversos Centros Espiritas da cidade.

CARMEN COSTA — Famosa artista brasileira criadora de inimaveis sucessos da musica popular dentre os quais Chamego, e Meu Barraco, fará suas despedidas ao publico natalense em grande espetaculo hoje no Cine-teatro S. Luiz

Vão receber os subsidios os vereadores natalenses

O prefeito da capital seria intimado a cumprir a resolução do Tribunal de Justiça que concedeu mandado de segurança aos vereadores

O caso dos subsidios dos vereadores da Camara Municipal de Natal que ha tanto tempo permanece no cartaz terá agora uma solução.

Depois de aprovado, por maioria, o projeto na Camara de Veeradores, o prefeito negou-se a pagar os subsidios, taxando aquela resolução de inconstitucional e por ser gratuita a função de vereador de acordo com a antiga Lei de Organização Municipal.

Os vereadores por intermedio do dr. Manuel Augusto impetraram um mandato de segurança contra o ato do Prefeito que deixou de cumprir a decisão da Camara Municipal.

Distribuido ao então juiz de Direito dr. Carlos Augusto que decidindo denegou o pedido. Recorrendo desta decisão para o Tribunal de Justiça, foi o mandado de segurança concedido por maioria.

Muitas sessões foram decorridas sem que chegassem os componentes do Tribunal a um acordo quanto aos termos em que seria lavrado o acordo.

Nesse interim o prefeito Silvio Pedroza dá entrada no Tribunal de uma representação para que fosse suspensa a execução do acordão do mandato de segurança até que fossem julgados por aquela corte de justiça dos embargos impetrados pela Prefeitura.

Na ultima sessão do Tribunal foi julgada esta representação. Por maioria foi decidido que o Prefeito deveria cumprir imediatamente o acordão da decisão que concedeu o mandado de segurança aos vereadores de Natal. Ao que parece o prefeito seria intimado hoje a cumprir aquela resolução.

Considera nulos 3 artigos do tratado com a Russia

Comunicado do Irão á União Soviética

TEHERAM, 18 (UP) — Fonts fidedignas revelaram ontem á noite que o governo do Iran comunicou á União Sovitica que considera nulos três artigos principais do tratado iraniano-sovietico de 1942.

Os artigos denunciados são os sguintes: o que autoriza as tropas russas a penetrar no Iran, se uma terceira potência "desejar utilizar o territorio persa como de operações contra a União Sovietica; o que cria uma companhia iraniano-sovietica para a pesca no mar Caspio e finalmente o artigo que estabelece um acordo alfandegario sob o qual o Iran só poderá fixar taxas com a aprovação russa. Esses artigos são respectivamente o 6º, o 1.e o 19º.

Antes de partir com destino a Moscou, o embaixador sovietico recebeu uma nota, denunciando o pacto. Foi tambem informado que o Iran protestaria perante o conselho de Segurança, se os Russos não alivissem a pressão exercida sobre o pais.

Informa-se que o governo do Iran declarou que o fato de seu pais ser membro das Nações Unidas, cancela automaticamnte todos os tratados assinados sob pressão.

Iquesãd-je

Despedida hoje de Badú e Carmem Costa

Grandes programas na Radio e no cine-teatro São Luiz--

Despedem-se hoje do publico natalense dois grandes valores do radio brasileiro: Badu' e Carmen Costa. Depois de terem lotado completamente todas as dependencias do cine-teatro S. Luis, na tarde e na noite de ontem, Badu' e Carmen Costa voltarão a apresentar-se na noite de hoje em um grande espetaculo no mesmo cinema, inteiramente inedito, e ainda um programa de despedida na emissora natalense dos Diarios e Radios Associados. Artistas dotados de todos os recursos necessarios no agrado do geral, Badu' e Carmen Costa receberam em Natal uma verdadeira consagração do publico que comparece em masso aos seus espetaculos.

AS TINTAS OTIMO PATROCINARÃO BADU'

As tintas "Otimo" inegavelmente as preferidas do publico Norte-Riograndense estão patrocinando com absoluta exclusividade essa grande temporada em Natal do grande humorista do rádio brasileiro, artista exclusivo da Radio Tupi e já aplaudido agora pela terceira vez pelo publico natalense.

CARMEN COSTA E' UMA GENTILEZA DO VERMUTE GANCIA

Carmen Costa a popular sambista brasileira que tambem recebeu uma verdadeira consagração do publico potiguar está sendo aqui apresentada pelo vermute Gancia, um nome que dispensa maiores apresentações pela sua tradição em bebidas de alta classe. Agora representado em Natal pela firma Ilo Fernandes Costa, ao vermute Gancia devem os ouvintes da Radio Poti as magnificas audições de Carmen Costa em Natal.

SUCESSO ABSOLUTO A FESTA DO AMERICA

A festa do America sabado ultimo oue incluiu tambem um magnifico show com Badu' e Carmen Costa alcançou o mais completo sucesso. Pode-se afirmar sem qualquer exagero que o clube rubro teve mais uma autentica vitoria com todas as mesas vendidas e a apresentação de uma festa que agradou plenamente ao quadro social.

DR. JACOB VOLFSON

(Curso de Aperfeiçoamento na Argentina)

OLHOS, OUVIDOS, NARIZ E GARGANTA

OPERAÇÕES E TRATAMENTOS

Consultorio: Praça João Maria, n.º 64 — fone: 1871

Consultas: — Das 15 ás 17 horas

Passam para a categoria de extrangeiros os irlandeses residentes na Grã-Bretanha

LONDRES, 18 (UP) — Um milhão de irlandeses que vivem na Grã Bretanha, talvez descubram hoje que passaram para a categoria de estrangeiros, com a proclamação da Republica da Irlanda.

As autoridades inglesas ainda não esclareceram a situação desses irlandeses entre os quais figura o velho Bernard Shaw. Este, aliás, expressou a intenção de permanecer na Inglaterra.

Mais delicada, porém, é a situação de milhares de funcionarios publicos oriundos da Irlanda, pois de acordo com a lei, os funcionarios têm de ser suditos da coroa britanica.

Viajou o deputado José Augusto

Por via aérea seguiu na manhã de hoje para o Rio de Janeiro, o deputado José Augusto, 1º vice-presidente da Camara dos Deputados e presidente da secção estadual da União Democratica Nacional.

Ao seu embarque, estiveram presentes amigos e correligionarios. O general Fernando Tavora compareceu tambem ao embarque do politico potiguar tendo se feito representar pelo seu ajudante de ordens, tenente José Reinaldo o governador José Varela.

Passará 10 dias nos Estados Unidos

RIO, 18 (Meridional) — O presidente Dutra passará dez dias nos Estados Unidos, chegando a Washington no proximo dia 18 de maio e regressando ao Brasil a 27. O programa de homenagens consta de um jantar oferecido pelo presidente Truman e um almoço promovido pela Organisação dos Estados Americanos.

Movimento no Pronto Socorro

Foram atendidas, pelo serviço de Pronto Socorro do Hospital Miguel Couto as seguintes pessoas:

NO DIA 15

Rafael Simões, de dois anos de idade, residente a rua Amaro Barreto, com fratura do ante-braço esquerdo, em consequencia de queda.

— Garcia Rocha, de 28 anos de idade, com uma ferida contusa no punho direito.

NO DIA 16

Adauto de Souza, de 18 anos de idade, servente, com fratura da perna direita, em consequencia de queda.

— José Francisco Medeiros, de 30 anos de idade, funcionario da Força e Luz, com contusão no pé esquerdo, devido atropelamento de automovel, na rua Princesa Isabel.

— José Pontes de Lima, de 19 anos de idade, militar, com contusão da região nasal, devido queda.

— Francisco Ferreira da Silva, de 21 anos de idade, residente em São José de Campestre, auxiliar de motorista, com ferimento inciso no terço medio da perna esquerda, devido virada de caminhão em Nova Cruz.

— Reinaldo José da Silva, de sete anos de idade, com indigestão.

— Expedito Ferreira, de 12 anos de idade, residente na vila São José, com ferimento contuso no joelho esquerdo e contusão na região excopular direita, devido briga.

NO DIA 17

Francisca Pereira, de 27 anos de idade, com ferimento inciso no terço superior da coxa esquerda, devido corte no vaso do aparelho sanitario.

— Gentil Severiano de Souza, de 16 anos de idade, jornaleiro, com contusão na região clavicular esquerda, devido queda na avenida Circular.

— João Batista, de 11 anos de idade, estudante, com ferimento inciso na mão esquerda, devido queda.

— Lauro Damasceno, de 49 anos de idade, jornaleiro, com ferimento inciso na região frontal, devido queda.

— Francisca Lidia, Melo, de 27 anos de idade, com cólica hepatica.

— Luiz Basilio Barbosa, de 18 anos de idade, agricultor, residente em Cana Brava, com ferimento, por arma de fogo, na região maxilar inferior.

— Manoel Fernandes, de 43 anos de idade, jornaleiro, com hematemese.

— Francisco Gomes da Silva, de 26 anos de idade, soldado, com ferimento inciso na região frontal, devido explosão de uma bomba.

— Severino Paulino Araujo, de 25 anos de idade, com ferimento inciso na região epigastrica, devido facada.

Fracassando a missão João Neves no Rio G. do Sul

RIO, 18 (Meridional) — Os ultimos informes recebidos nesta capital pelos circulos politicos de maior responsabilidade indicam que a missão do sr. João Neves da Fontoura no Rio Grande do Sul está fracassando.

Conforme já noticiamos, o ex-chanceler tem procurado levar o PSD gaucho a uma união com o sr. Getulio Vargas, em beneficio da eventual candidatura Nereu Ramos á presidencia da Republica.

A reação do PSD gaucho a esse movimento está se processando com o apoio do governador Walter Jobim. Em consequencia, o Rio Grande do Sul está caminhando, segundo as mesmas rotas politicas existentes na Bahia e em Minas, esta em franco progresso de pacificação interna.

Os meios politicos do Rio observam que a ação do sr. João Neves da Fontoura é inspirada pelo sr. Agamenon Magalhães e outros poucos leaders do PSD nacional.

Teria aparecido um corpo humano na maré

Comunicou-nos o capitão José Marinho, Delegado do 3º Distrito, no Alecrim, haver um pescador recolhido, na madrugada do ultimo sabado, proximo ao cais da Base Naval, um corpo humano, bastante deteriorado.

No entanto, assustado com o estranho pescado, fugira apavorado, comunicando somente horas depois o ocorrido, em virtude do que as águas voltaram a recolher o cadaver.

Vem sendo feitas varias buscas, sem, no entanto, terem constatado a veracidade do fato.

FRACASSOS DO BOLCHEVISMO

(De um observador social)

Incontestavelmente a situação das democracias ocidentais melhorou de forma consideravel. Já não estamos naquele tempo em que o comunismo conquistou posições, simulando amores pela liberdade e escondendo, o mais possivel, a linguagem do leninismo marxista. Já não estamos na época da politica de "mão estendida", quando os comunistas, como aconteceu na França, na Italia e até no Chile combatiam o governo do qual participavam! Já hoje compreendemos o que significava realmente o famoso expurgo de Moscou para a liquidação dos trotskistas e o assassinio espetacular de Trotski..

O instituto de defesa dos povos livres se alertou e obrigou aos seus governos a tomar posição, a ver a tenebrosa e ameaçadora realidade que significava o comunismo. Diante disso a força vermelha foi, aos poucos, sendo demonstrados. Cairam por terra os falsos cenarios e as falsas roupagens. E o comunismo já pode hoje ser visto tal qual ele é, na falsidade de sua ideologia e na brutalidade incomparavel de seus propositos.

A agitação que hoje sacode o mundo, que se denuncia no bloqueio de Berlim, na investida russa contra os paises balcanicos, na persistencia da guerra civil na Grecia, na condenação de religiosos na Hungria e na Bulgaria, na declaração de fidelidade á Russia contra as proprias patrias, pelos dirigentes comunistas nos paises livres — é a primeira consequencia da nova politica.

Hoje, os adeptos de Moscou estão sentindo, o que até agora não sentiram, a força consciente e organizada das democracias a predisposição para a luta dos povos que escolheram a liberdade.

Será mesmo debatido na O.N.U. o caso espanhol

A China repele a exigencia comunista

DIARIO DE NATAL

ORGAO DOS "DIARIOS ASSOCIADOS"
Fundado em 18 de Setembro de 1939

ANO X — NATAL — Terça-feira, 19 de Abril de 1949 — Nº 1.819

Serão suspensas as negociações de Peiping

NANKIM, 19 (UP) — O governo ontem á noite decidiu repelir a exigencia comunista de rendição, destruindo as esperanças de paz para a conturbada China. Presume-se que as negociações de Peiping serão suspensas amanhã e a guerra civil será reiniciada.

Circulos bem informados dizem que as informações vindas de Peiping não conteem qualquer indicação de que os comunistas modificarão sua atitude.

NÃO E' POSSIVEL ACEITAR O "ULTIMATUM"

NANKIM, 19 (UP) — Segundo fontes autorizadas, o presidente Li Tsung Jen ordenou á delegação nacionalista em Peiping, que informe aos comunistas não ser possivel aceitar pelo menos duas condições do "ultimatum" vermelho.

Essas condições são: 1º — a passagem do rio Yangtsé e a ocupação de Nankim e Shanghai pelos comunistas. e 2º — a formação de um governo de coalisão, completamente dominado pelos vermelhos.

Substituindo o marechal Sokolovsky

BERLIM, 19 (UP) — A emissora daqui, controlada pelos norte-americanos, anuncia que o marechal Chuikov comunicou aos tres comandantes ocidentais, ter tomado posse do cargo de governador militar sovietico da Alemanha, em substituição ao marechal Sokolovsky.

Proibida a venda de balas de figurinhas

S. PAULO, 19 (M.) — O juiz de Direito da cidade de S. Paulo Simeão baixou uma portaria, proibindo a venda de balas de figurinhas. Ordenou ainda a apreensão de todas as balas e dos respectivos albuns. Agiu o juiz em face de queixa apresentadas pelos pais, alegando que seus filhos deixam de frequentar as escolas e ainda praticam furtos e assaltos para aumentar suas coleções de figurinhas.

Age a França contra o Congresso Pró-Paz Mundial

Obrigados a regressar á fronteira dois comunistas da delegação italiano

PARIS, 19 (UP) — O Ministerio do interior anunciou que dois comunistas de destaque que faziam parte da delegação italiana ao Congresso Pró Paz Mundial aqui, tiveram que regressar á fronteira italo-francesa.

Esse dois delegados foram identificados como sendo Longo Sinji, assistente de secretario geral do Partido Comunista e senador Masseni, membro do comité central do Partido. O Ministerio apenas acrescentou que havia "ordens de expulsão" contra os referidos comunistas.

Entre os que tiveram permissão para continuar a viagem, figuram Pietro Neni, chefe do Partido Socialista Italiano e os parlamentares Amendola e Pastore, membros do comité central do Partido Comunista.

PUBLICADOS FOLHETOS SOBRE A RECENTE CONFERENCIA DE NOVA YORK

WASHINGTON, 19 (UP) — A comissão da Camara dos Deputados, que investiga as atividades subversivas, publicou folheto sobre a recente Conferencia Prá-Paz de Nova York a outras que se inicia amanhã em Paris e a que foi proibida recentemente no Rio de Janeiro.

E qualificou todos esses conclaves como parte de uma campanha mundial destinada a provocar a desobediencia civil dos cientistas atomicos nos paises que não sejam comunistas.

CRUZEIRO AEREO AO SUL DE MINAS. — A Campanha Nacional de Aviação levou a efeito, domingo, um cruzeiro aéreo ás cidades mineiras de [illegible] Lourenço e Varginha, onde foram batizados e entregues á juventude brasileira [illegible] foi realizado num bi-motor de propriedade do sr. Oswaldo Costa, que em doze horas regressava ao Rio, depois de levar a cabo a sua patriotica missão. Numerosa comitiva tomou parte nessa excursão, contando-se entre outras personalidades que a integravam os srs. Senador Salgado Filho, deputado Jacy Figueiredo e o Conde Dino Grandi, que embarcou em São Paulo, onde o DC-3 fez uma pequena escala. Entre os quatro aviões incorporados á frota civil brasileira figurava o "Marcelo Continentino", doado á cidade de Lavras, de cujo batismo [illegible] flagrante setima em que aparece, numa atitude oratoria, o sr. Marcelo Ulisses Continentino, padrinho do aparelho, tendo ao lado o sr. Oswaldo Costa, o anfitrião do cruzeiro aéreo realizado com pleno exito (Serviço da "Meridional" para o DIARIO DE NATAL)

Combinada a apreciação do Regimento do Senado

RIO, 19 (Meridional) — A Comissão de Justiça do Senado concluiu a apreciação do projeto do Regimento Interno da Camara Alta. Foi aprovado o parecer ao projeto abrindo no Ministerio do Exterior o credito especial de 1 milhão 121 mil cruzeiros para atender á contribuição do Brasil á Organização Mundial de Saude.

O senador Artur Santos manifestou-se contrario ao projeto concedendo um auxilio de 500 mil cruzeiros para realização do Congresso Nacional da Juventude Operaria Catolica, em São Paulo. O parecer foi aprovado.

Regressou dos Estados Unidos o Ministro da Guerra

Foi realmente proveitosa a visita, diz o general Fiuza e Castro

RIO, 19 (M.) — Regressou dos Estados Unidos, o ministro da Guerra, que ali percorreu todas as unidades do exército, bem como os modernos estabelecimentos bélicos.

No aeroporto do Galeão o gal. Canrobert Pereira foi alvo de manifestações, estando presentes o chefe da casa militar da Presidencia, varios ministros, generais e outras patentes militares. O gal. Fiuza de Castro que integrou a comitiva ministerial, falando á reportagem, historiou ligeiramente a organização do exercito norte-americano, referindo-se á padronização da equipamentos militares entre os exercitos latino-americanos.

Esclareceu que a visita foi realmente proveitosa, tendo sido recebidos dentro de um ambiente de grande cordialidade, que muito servirá para o maior estreitamento dos laços de cordialidade entre os dois grandes povos americanos. O ministro não quiz fazer declarações.

Pediu demissão o presidente da UNE

RIO, 19 (M.) — Em consequencia dos ultimos acontecimentos ocorridos na séde da União de Estudantes, que culminaram com o conflito entre a policia politica e os organizadores do Congresso Pró-Paz, pediu demissão do cargo de presidente da União Nacional de Estudantes, o academico Genival Barbosa.

A decisão tomada por este, na reunião de sábado da diretoria da UNE, já foi comunicado á Uniões Estaduais de Estudantes e Diretorios Academicos de todo o país.

Assumiu o posto o vice-presidente, academico Ubaldo Maia de São Paulo.

RENUNCIOU DE FORMA IRREVOGAVEL

RIO, 19 (M.) — O academico Genival Barbosa renunciou, de forma irrevogavel, a presidencia da União Nacional dos Estudantes. O sr. Genival Barbosa já passou o cargo ao seu substituto.

Não quer perder o mandato o vereador

S. PAULO, 19 (Meridional) — Conforme noticiamos ha tempos, São Bernardo do Campo foi palco de ocorrencias politicas e policiais, que culminaram em tiroteio. Nesse acontecimento estiveram envolvidos o vereador pessedista Osvaldo Haezer, presidente da Camara local e d. Tereza Delta.

Ontem, novamente, São Bernardo do Campo foi abalada por um tiroteio, desta vez no proprio recinto da Camara Municipal. Como ocorreu em Santo André, com a nova divisão administrativa do Estado, surgiu o caso da cassação de mandato do vereador Osvaldo Haezer. Cassado o mandato, impetrou o vereador um mandado de segurança, concedido pelo juiz dos feitos da Fazenda. Apelou entretanto a presidencia da Camara, por intermédio da vereadora Tereza Delta.

O sr. Osvaldo Haezer reconhecido de seu direito tomou assento na Camara Municipal, tendo a sra. Tereza Delta declarado que não reconhecia a sentença do juiz. A sessão da Camara iniciou-se estando no recinto o sr. Diogo Silva Neto, vice-presidente do diretório do PSP, partido a que pertencem Tereza e Osvaldo.

Pouco depois o delegado de Policia, Afrodisio Rebouças, acompanhado de seis investigadores, invadiu o recinto para prender o vereador Osvaldo Haezer. Diante dos protestos gerais, a sessão foi suspensa. Reiniciada esta, quando o sr. Haezer pretendeu ler uma certidão declarando que a aceitação do recurso contra o mandado de segurança não implicava na suspensão da sentença anterior, a policia invadiu novamente a Camara.

A bancada coligada, constituida de elementos do PSD, UDN, PTN e PTB, protestou pedindo a retirada da policia do ricento. A essa altura o povo vaiava a policia e a mesa da Camara. Novamente foi suspensa a sessão.

Afirmou o sr. Osvaldo Haezer que a desavença sua com a sra. Tereza Delta prende-se ao fato desta querer a aprovação de um credito de 250 mil cruzeiros em beneficio de uma instituição de caridade que patrocina. Entretanto a reportagem ouvindo o sr. Armando Sette, também vereador, foi por êste informado que tudo se prende a um caso de câmbio negro de óleo, no valor de 500 mil cruzeiros, no qual tanto Tereza como Osvaldo estariam envolvidos. Adiantou o sr. Armando Sette que o processo em apreço correrá na 12ª Vara Criminal desta capital.

Atos do Governo

O "Diário Oficial" do Estado publicou em sua edição de hoje os seguintes decretos assinados ontem pelo chefe do Executivo estadual:

Abrindo os créditos especiais de 9.900, 8.100 e 9.900 cruzeiros, para pagamento respectivamente dos cargos de chefe de revisão do Departamento de Imprensa, motorista-mecanico do Gabinete do Governador e administrador do Hospital "Evandro Chagas".

Nomeando João Estevão Gomes da Silva, para o cargo de chefe de revisão do Departamento de Imprensa; Ovidio Ferreira do Nascimento, para o cargo de motorista-mecanico do Gabinete do Governador; Artur Eduardo Freire, para o cargo de administrador do Hospital "Evandro Chagas" e Co-

(Continua na Ultima Pagina)

OUÇAM
Diariamente
Z
Y
B
-
8
EMISSORA ASSOCIADA

O bloco soviético quer experimentar a atitude dos ocidentais

LAKE SUCESS, 19 (U.P.) — Tudo indica que será mesmo discutido o caso espanhol, durante a presente sessão da Assembléia Geral das Nações Unidas. Os Estados Unidos prefeririam não tocar no assunto, mas parece que o bloco soviético, chefiado pela Polonia, quer experimentar a atitude dos países ocidentais.

As nações latino-americanas, chefiadas pelo Brasil, estão congregando forças para modificar a recomendação anterior, de retirada dos representantes diplomaticos de Madrid e embora a contragosto, os Estados Unidos provavelmente apoiarão essa atitude.

De qualquer modo, um funcionario norte-americano já frisou que os Estados Unidos manteem embaixadores em Moscou e outras capitais satélites sem que isso signifique aprovação ao regime comunista. Da mesma forma a nomeação de um embaixador em Madrid não constituiria apoio ao regime de Franco.

Na Camara Municipal

O sr. Saldoval Vanderlei defende o vereador Sebastião Moreira

A sessão de ontem da Camara Municipal foi aberta pelo vereador Severino Galvão, devido a ausencia do Presidente e 1º vice-Presidente, que solicitaram licença tendo constado do expediente três indicações e um projeto apresentados pelo vereador Sandoval Vanderlei; três indicações do vereador Sebastião Moreira e um oficio do Conjunto Teatral Potiguar, comunicando a posse da nova diretoria.

Inscrito falou o vereador Severino Galvão, que se ocupou do problema da gatunagem, em Natal, e da falta de troco nos onibus, sugerindo a praxe do coupon, como acontece nos bondes, para que o passageiro não seja privado de receber o centavo que sempre fica para o cobrador.

A seguir ocupou a tribuna o vereador Sandoval Vanderlei, que falou em nome do Partido Social Progressista, defendendo o vereador Sebastião Moreira das acusações assacadas contra êle, pelo vereador Martinho Machado relativamente á inclusão do nome daquele vereador na chapa de deputados estaduais apresentada pelo Partido Social Progressista, quando ele é vereador udenista. Disse o vereador Sandoval Vanderlei que não via nenhum deslize na atitude do seu colega Moreira, explicando os motivos que o levaram á assim proceder. Finalizou o seu discurso afirmando: "Transfuga nesta casa, sr. Presidente, só houve um: traidor nesta casa sr. Presidente, só houve um: os outros são dignos e incapazes de uma felonia".

Na ordem do dia foram debatidos varias materias e lido parecer da Comissão de Justiça sobre o projeto de adicionais concedidos aos funcionarios municipais, sendo apresentado um substitutivo, pela comissão. Falaram em torno do mesmo os vereadores Severino Galvão, sustentando o porjeto inicial e o vereador Martinho Machado, como relator, defendendo o substitutivo.

Foi aprovado um voto de pezar pelo falecimento do professor João Ricardo, apresentado pelo vereador Severino Galvão. Entrou em discussão o parecer da Comissão de Legislação e Justiça, do projeto do vereador Sandoval Vanderlei, equiparando vencimentos dos funcionarios da Camara e dos funcionarios da Prefeitura.

Vargas candidato do P.T.B.

Intensa a propaganda queremista em S. Paulo

S. PAULO, 19 (Meridional) — O senador Getulio Vargas é o candidato do PTB á sucessão presidencial e sua candidatura será lançada em 1950, afirmou o deputado Nelson Fernandes, no momento em que se dirigia a um grupo de homens encarregados de espalhar na cidade, cartazes alusivos á passagem do aniversario natalicio do sr. Getulio Vargas.

Revela-se ainda que em Piracicaba a campanha eleitoral foi antecipada pois ali foram distribuidos cartazes com os seguintes dizeres: "Para Presidente da Republica, votem em Getulio Vargas".

ORGANIZADO AMPLO PROGRAMA

S. PAULO, 19 (Meridional) — Os queremistas daqui organizaram amplo programa para comemorar o aniversario do sr. Getulio Vargas, inclusive uma missa de ação de graças na matriz do Braz. Além disso mandaram imprimir duzentos mil cartazes, colocando-os não na capital como no interior, com os seguintes dizeres: "O Brasil está com êle. Salve 19 de abril de 1949".

FARTE PARA S. BORJA O SEN. SALGADO FILHO

S. PAULO, 19 (Meridional) — Falando á reportagem sobre o general Gois Monteiro, o senador Salgado Filho disse que o general era um militar e portanto tem tendencias belicosas.

O sr. Salgado Filho seguiu para São Borja, afim de participar da festa comemorativa do aniversario do sr. Getulio Vargas, a qual terá a presença de delegações trabalhistas de varios Estados da União, que vão afirmar mais uma vez que estão cem por cento ao lado do ex-ditador.

Anunciou o senador Salgado Filho, no aeroporto, que o PTB está reformando seu programa politico e que em São Borja acertará com Getulio os detalhes finais da reorganização.

Concluiu dizendo que brevemente todo o Brasil conhecerá a grande transformação que está sendo levada a efeito no Partido Trabalhista Brasileiro.

Não deve conceder visto aos passaportes

WASHINGTON, 19 (UP) — O senador Mundt solicitou ao Departamento de Estado que não conceda visto nos passaportes de cidadãos norte-americanos que pretendam participar de conferencias no estrangeiro, "onde os Estados Unidos serão objeto de acusações ridiculas."

A declaração de Mundt tem em vista a chamada "Conferencia Pró-Paz Mundial" que será instalada amanhã em Paris. As palavras de Mundt foram publicadas num panfleto impresso pela Comissão de Atividades Anti-Americanas da Camara, a qual qualifica a Conferencia de Paris como parte da campanha mundial para mobilizar os cientistas atomicos para "desobediencia civil" nas nações não comunistas.

PREÇO DO DIA
CR$ 0,80

LEIAM O "Diario de Natal"

DIARIO DE NATAL
Orgão dos "Diarios Associados"
Propriedade da "Emprêsa O DIARIO Ltda."
Redação e Oficinas:
Av. Rio Branco, 325
Fundado a 1 de Setembro de 1939
Diretor e Gerente
EDILSON VARELA
ASSINATURAS:
Ano . . . . . Cr$ 130,00
Semestre . . . . " 70,00
Avulso . . . . . " 0,80
Atrasado . . . . . " 1,00
SUCURSAIS:
Serviço de Imprensa Ltda., Rua 7 de Abril, São Paulo
Serviço de Imprensa Ltda., Ed. Odeon (sala 802), Rio de Janeiro

O "Gargalheiras"

A quem já teve a oportunidade de uma visita á área de construção do açude "Gargalheiras", a impressão não pode ter sido diferente: de decepção e de melancolia pelo abandono a que se relegou uma obra sob todos os pontos de vista consideravel, após o gasto de somas que se calculam como verdadeiramente fabulosas... Pensa-se, então, em consequencia, como a desidia administrativa tem feito tanto mal ao nosso país, ora retardando obras de vulto e de imediata necessidade publica, óra suspendendo indefinidamente, pelo meio, serviços e realizações capazes de constituir um passo elevado no sentido da redenção economica, material e humana de toda uma vasta zona nordestina, — como é o caso da zona seridoense que o "Gargalheiras" cobrirá.

Há varios e longos anos já que se acham totalmente paralizadas as obras daquele reservatorio para o encaminhamento das quais se construiram instalações legitimamente babilônicas, em pleno sertão e em serras de dificil acêsso para a necessaria aparelhagem. Com a paralização dos trabalhos, máquinas poderosas foram dali retiradas para prestarem beneficios noutras regiões. Quanta cousa, porém, não se perdeu, não foi objeto de apropriações indébitas, não se deteriorou, pelo abandono, durante todos esses anos de completa indiferença do poder publico pela obra que iniciára sob tão bons auspicios?

Anuncia-se, agora, o reinicio da sua construção, mediante novas verbas no orçamento da Republica e após os debates do assunto, — debates que envolveram e resumiram autenticos clamores coletivos, — tanto na Assembléia Legislativa Estadual como na Camara e no Senado Federais.

Ao que se infórma, em julho próximo recomeçarão os trabalhos, grandemente facilitados, de um lado, porque a fundação, a base do açude já está feita e de outro, porque todas as terras da bacia já se acham devidamente desapropriadas.

Uma vez pronto, o açude "Gargalheiras" será, no conceito de técnicos abalizados, o maior deposito de piexes do nordeste.

ALCANCE A FELICIDADE QUE ASPIRA!

Procura de conhecer o meio de vencer as influencias opóstas á sua felicidade e vença os obstaculos da sorte usando um TALISMAN eficiente no assunto. Peça sem compromisso o interessante folheto explicativo, a P. EMTE, Caixa Postal 1141 — Porto Alegre — R. Grande do Sul.

DR. JOÃO TINOCO FILHO
MEDICO PARTEIRO
Chefe da Clinica de Partos do Hospital Miguel Couto
Especialista em Partos, Moléstias de Senhoras, Diatermo Coagulação, Ondas Curtas
Tratamentos genecologicos com hora previamente marcada para senhoras
Horario: Das 15,30 horas, diariamente
Consultorio: Edificio Rian — Rua João Pessoa 163
Residencia: Jundiai 377
Fone 1415

Um SESI da industria civica

ASSIS CHATEAUBRIAND

VARGINHA, 10 — Teve lugar, hoje a inauguração do Centro de Puericultura desta cidade, doado pelos condes Andréa Matarazzo. Compareceu á solenidade, representando o governador Milton Campos, o secretario do Interior e Justiça, sr. Pedro Aleixo. O ato foi imensamente concorrido, tendo discursado o juiz de Direito local, em nome da Legião Brasileira de Assistencia. Falou, a seguir, o sr. Assis Chateaubriand, que disse, mais ou menos, as seguintes palavras:

Um pensador frances perguntava a si mesmo qual o problema número 1 da França. A educação — respondia. E o segundo? Tambem a educação. E o terceiro? Outrossim, a educação.

Diante da joia de construção, acabamento e mobiliario deste Centro de Puericultura, Varginha fica a dever à munificencia do Conde André Matarazzo e da Condessa Amalia Penha Matazarro vem-me à mente interrogar qual o primeiro problema do Brasil. A prosperidade. E o segundo? Igualmente a prosperidade. E o terceiro? Ainda a prosperidade.

Vegeta e esgota-se o Brasil, porque ele não come. Todas as nossas questões se reduzem a uma: — nossa miseria organica. Não temos idéia dos efeitos psicologicos, que sobre as resistencias morais e fisicas de uma coletividade, possui a sua incapacidade de poder nutrir-se. Ela tem diante de si obstruidas todas as estradas do seu progresso, inclusive da paz social. Ela vive apta a fazer a guerra fria a todas as formas do crescimento nacional.

Constituimos um fenomeno calamitoso de sub-nutrição. Nosso deficit de calorias é alarmante. Se querem desbaratar o comunismo, o sistema defensivo anti-soviético consiste em aumentar o numero de calorias do brasileiro. E' um problema de primeira linha, esse da nutrição dos povos. Não adianta falar em democracia e dar constituições democraticas a nações famintas. Com fome elas se constituem no joguete dos demagogos decididos a explorar a sua miseria. Os individualismos egoistas serão mais fortes do que qualquer norma de disciplina politica que se destina a estimular o respeito dos cidadãos pelo regime representativo. Temos tanto nas cidades litoraneas como aqui no interior um nivel de vida marginal da penuria. Ou se dá ampla expansão à produção de bens alimenticios, promovendo o levantamento da capacidade de enriquecer da nação, ou viveremos em perpétua instabilidade social.

Quando o general Eisenhower declarava há duas semanas que os Estados Unidos não se arreceavam dos comunistas russos, por serem um povo rico, com standard elevado de existencia, dizia ele uma grande verdade. Gravitam longe da órbita comunista os Estados dotados de forte poder aquisitivo, ou os que o tendo momentaneamente perdido, o estão recuperando. Observem-se os resultados sociais do Plano Marshall na Europa. Ele está devolvendo dia a dia mais segurança social aos povos beneficiados pela sua influencia. Cada soldado americano que parte da Europa é trocado por algumas dezenas de dólares que chegam. Esses produtos de alimentação, de sementes, reprodutores de pecuaria, equipamentos agrarios e industriais, fazem facilmente a ação comunista do que a presença no continente dos soldados americanos. E' que o militar significava apenas a força, ao passo que os dolares traduzem a volta da prosperidade a zonas devastadas pela guerra, e, portanto, a presença dos europeus de novo no mercado internacional de trocas. Depende a solidariedade do mundo do mercado de trocas das nações até ontem privadas do poder de compra numa Europa que estava em declinio.

Revestiu sempre para nós outros de particular interesse, a capacidade destes Centros não só para receber crianças, dando-lhes medicamentos, como para alimentá-las. Eles estarão incapacitados, conhecido o nivel de pobreza da nossa gente, a fim de realizar a quarta parte da sua finalidade, se não puderem ajudar a mãe necessitadas com alimentos para o filho. Ao que se reduz principalmente nossa colossal mortalidade infantil senão à fome ou nutrição inadequada, o que dá no mesmo?

Não se forjou a ilusões Oswaldo Costa, quando lhe entregamos o Centro de Paraguaçú, doado pelo meu pedrinho de crisma, senhor Gervasio Seabra. Este português de boa cepa, deu dois Centros, e ambos preenchem os fins para que foram criados. Em Paraguaçú, capitania mineira da qual é donatario, o diretor-superintendente do Banco do Comercio, mantem o Centro com a sua bolsa. Lí há pouco, aos balanos, os algarismos lisonjeiros do Centro de Paraguaçú. De 93 crianças matriculadas e recebendo assistencia medica e alimentar, morreram duas o ano findo. Com que orgulho indico o exemplar humano Oswaldo Costa como lição àqueles patrões empenhados na defesa do futuro desta terra! Outro Centro inaugurado faz seis meses, que apresenta efeitos admiraveis em favor de S. Majestade a Criança, é o doado pela Belgo-Mineira, ali em Itajubá. Tomou-o sob a sua responsabilidade o meu amigo doutor Wenceslau Braz. E' ele a menina dos olhos do maior dos mineiros vivos, o nosso santo presidente Wenceslau. Quando os drs. Hermes Bartholomeu e Getulio de Lima incandaram fazer as estatisticas dos serviços do Posto de Puericultura da Belgo-Mineira, eles me disseram pelo telefone: "Itajuba tomou a ponta. Estamos aqui na Legião regozijados pela atividade de um Centro que depois de seis meses da inauguração já

(Continua na 4ª pag.)

RETRATO DO BRASIL

Casamentos em 1948

O "Boletim Estatistico" do IBGE, em seu numero 25, divulga o movimento dos casamentos registrados nas diversas capitais brasileiras, no curso dos ultimos cinco anos. Parece curioso verificar, no entanto, o comportamento dos dados em apreço, em 1947 e em 1948, para se ter idéia da marcha da nupcialidade, que se sabe muito sensivel ás condições gerais da vida. No Distrito Federal, verificaram-se mensalmente, em 1947, 1.621 casamentos, em média; já em 1948, essa média mensal caiu para 864, muito embora os elementos em pauta se circunscrevam apenas aos dez primeiros meses do ano.

Queda semelhante, contudo, constatou-se na cidade de São Paulo. Ali, no ano de 1947, a média mensal de casamentos foi de 1.576. Em 1948, porem, desceu a 1.269. Que estará havendo na capital paulista? Somente na capital paulista? Observa-se que não. Em Belo Horizonte, do mesmo modo, os casamentos, que haviam sido em numero de 203, por mês, em 1947, alcançaram a ínfo somente 177, no ano passado. Tambem em Curitiba cairam de 147, média mensal de 1947, para 101, média mensal de 1948. Em Cuiabá, idem: de 11 por mês em 1947, para 8 por mês, em 1948. Em Florianópolis, idem: de 41 por mês, em 1947, para 38 por mês, em 1948.

Fenômeno semelhante pôde ainda ser observado em Vitoria, em Salvador, em Maceió, em Belem e em Manaus, embora em escala mais modesta. Em Vitoria, os casamentos diminuiram de 41 por mês, em 1947, para 29, em 1948; em Salvador, de 143 por mês em 1947, para 142 em 1948; em Maceió, de 97 por mês em 1947, para 79 em 1948; em Belem, de 77 por mês em 1947, para 73 em 1948; e em Manaus, de 31 por mês em 1947, para 23 em 1948. Subida ponderavel observou-se no numero de casamentos processados em Recife: de 352, em cada mês de 1947 para 464, média mensal de 1948.

Elevação mais modesta registrou-se em Porto Alegre, onde o numero mensal de casamentos, que havia sido de 303, em 1947, passou a 317, em 1948. Jogando ainda com as médias mensais de 1947 e 1948, verifica-se elevação dos casamentos registrados em Goiania, de 30 para 34; em Niteroi, de 107 para 113; em Aracajú, de 30 para 33; em João Pessoa, de 52 para 59; em Natal, de 62 para 64; em Fortaleza, de 203 para 204; em Teresina, de 32 para 37; em São Luiz, de 40 para 44; em Macapá, de 5 para 6; em Boa Vista, de 6 para 7; em Rio Branco, de 4 para 5; e em Porto Velho, de 2 para 4.

Instituições politicas brasileiras

AUSTREGESILO DE ATHAYDE
(Especial para os "D. A.")

Em recente conversa com o economista e sociologo francês, André Siegfried, surpreendeu-me o seu conhecimento, pouco vulgar em França, da formação social e politica do Brasil, assim como dos problemas economicos e etnicos de nosso país.

Perguntei onde o colhera e disse-me que nas obras de Oliveira Viana, algumas das quais lhe eram familiares.

E elogiou a clareza e objetividade desses estudos que constituem preciosas fontes para o estrangeiro que deseje acompanhar a evolução brasileira nos variados aspectos da sua civilização e cultura.

* * *

O conjunto dos livros de Oliveira Viana, desde a publicação de "Populações Meridionais do Brasil", ha dez anos, além de expôr numerosas questões que antes não haviam sido objeto de exame, explica-se, à luz de criterios cientificos, rigorosamente aplicados.

A regra nos primeiros ensaios de sociologia brasileira, no seculo passado e no começo deste, era a simples transposição dos fenomenos europeus ao nosso ambiente, sem levar-se em conta a imensa diferenciação produzida pelos fatores mesologicos e historicos.

Não havia ainda os métodos de pesquiza e nem os recursos para usá-los que, posteriormente, se tornaram accessiveis aos nossos estudiosos.

* * *

A publicação ora feita de "Instituições Politicas Brasileira" a que se seguirá, dentro em pouco, "Metodologia do direito publico", remata o enorme e glorioso esforço do sociologo fluminense, no sentido de definir e interpretar os fatos caracteristicos da vida social e politica do Brasil.

Triunfo e merito de uma atividade intelectual das mais altas e eficazes em nossas letras e que consagra o autor entre os mestres da sociologia e da historia do país, com a justa e admirada consideração que lhe tributou André Siegfried.

Ponto obscuro

COSTA REGO
(Para os "D. A.")

A rêde formada pelo Pacto do Atlantico deve, é claro, estender-se na forma de novos pactos, se queremos realmente unir o mundo contra o perigo da invasão russa.

Mas um pacto não é somente o que êle representa, não é somente, quero, dizer o texto juridico onde se criam as obrigações: é tambem o elemento vivo das nacionalidades que reune para o fim comum.

O Pacto de Bruxelas encontrou bem à mão esse elemento vivo, tanto quanto o encontrou o Pacto do Atlantico e tanto quanto o encontrará o possivel e aliás já premeditado Pacto do Mediterraneo. Sucederá o mesmo com o Pacto do Pacifico?

Em referencia a este ultimo cumpre desde logo examinar o caso do Japão.

Nada se convencionará, com efeito, ao Pacifico sem os japonêses, a menos que se tenha de fazer o pacto contra êles tambem.

O Japão é, hoje uma prêsa (ainda é uma prêsa) dos Estados Unidos. Até certo ponto, constitui, porem, uma especie de brasa nas mãos. Impõe muitos problemas aos americanos para admitir, sem novos encargos esse outro — esse outro problema de colocar em um organismo politico de nações vencedoras uma nação vencida e ocupada.

No que diz respeito aos plaies russos, o Japão é o que se chamava, na terminologia da guerra, uma cabeça de ponte, ou uma ponte, digamos, de abordagem. Assim, aliás, o consideram os Estados Unidos e a prova está em que desde Kiousshiou, ilha do sul, até Hokkaido, grande ilha do norte, vizinha da ilha russa Sakahalin, se desenvolve uma linha de aerodromos construidos pelos americanos como complemento ou nucleo de todo um sistema de comunicações estratégicas.

E', pois, exato que para a estrutura do Pacto do Pacifico existe o elemento vivo a que me refiro, existe a obra de preservação. Das costas da Siberia não partirá nenhuma tentativa de ataque sem imediata resistencia.

A situação é muito clara se colocamos o Japão na categoria de territorio americano. Para chegar ás ultimas consequencias desse fato, cumpre então aceitar que a defesa do Japão seja feita pelas forças dos Estados Unidos. O encargo é pesado no sentido humano da empresa e é talvez errado no sentido psicológico.

A presença do general Mac Arthur no Japão não se destina precisamente a tornar os japonêses amorosos em suas relações com os Estados Unidos. Se lhes tiram os americanos mais a glória de bater-se pelo Japão, que seria como chama da represália?

Assim, os elaboradores do Pacto do Pacifico, andando embora por diversos caminhos, bateriam sempre em um mesmo ponto: a libertação do territorio japonês. Podem concedê-la os Estados Unidos? Não o fariam sem o consentimento pelo menos da Australia, das Filipinas e da propria Inglaterra, que não querem para si o problema japonês. Surge naturalmente o dilema: ou a libertação, que importará na ressurreição das forças armadas japonêsas, ou a continuação da ocupação, que poderá levar o povo a preferir os russos aos americanos.

Desprezar o Japão, deixá-lo entregue à sua propria sorte, é, por outro lado, uma tese, da qual, ainda em fevereiro, ultimo, se tinha feito arauto, ao que publicava a imprensa, o secretario da Guerra dos Estados Unidos. Essa tese, na hipótese de haver sido realmente esboçada, não corresponde à realidade. Se ela de fato existisse como norma do governo americano, os Estados Unidos não haveriam realizado obras militares no Japão. O caso é entretanto, que, não correspondendo à realidade, ela igualmente não corresponde à necessidade. Um Japão livre seria agora ainda um Japão inimigo dos Estados Unidos.

O interesse dos Estados Unidos no territorio japonês é transformar, evidentemente o

(Continua na 4ª pagina)

Dutra responderá pessoalmente ao Parlamento

Gesto inedito do presidente da Republica, sobre o caso das refinarias--Em Minas, aguarda-se a convocação de todos os partidos, pelo governo--Problemas de restauração interna

MURILO MARROQUIM

O recente discurso do sr. Herm es Lima, na Camara, sobre o caso das refinarias de petroleo, ocasionou grande repercussão nas altas rodas politicas e governamentais do país. Atacou o deputado do Partido Social ista o governo do país, frizando que o mesmo favorecera a certos grupos que concorreram para a instalação das refinarias. Podemos informar, a proposito, que o general Dutra recebeu as declarações do sr. Hermes Lmia com a maior estupefação. Tendo participado diretamente dos entendimentos no país, para a instalação de refinarias em nosso territorio, o chefe do governo sente-se pessoalmente responsavel pelas obras que não tem curso. Resolveu o general Dutra em consequencia, responder pessoalmente ao pedido de informações sobre o assunto, feito hoje pelo leader do PSD na Camara: será um caso inedito na historia parlamentar do Brasil. As informações a serem prestadas á Camara sairão da Presidencia da Republica, com a assinatura do general Dutra. Podemos adiantar, ainda, que o presidente da Republica já iniciou os trabalhos a respeito, estando de posse de todo o material referente ás refinarias. Está disposto o general Dutra a prestar esse extraordinario esclarecimento ao Parlamento e ao país, antes de sua viagem aos Estados Unidos. Conforme é facil imaginar, a decisão do presidente da Republica, sobretudo por que vai ferir, mais uma vez, uma das questões de maior interesse para a nação, vai ocasionar a maior repercussão politica.

* * *

Neste periodo de marasmo politico o problema mineiro continua, isoladamente, a causar preocupação aos circulos partidarios. Ausentes os partidos mineiros, do quadro da sucessão, falta a esta praticamente tudo. Minas poderá precipitar, pelo resolver em seu proprio beneficio, a pacificação politica nacional; ou poderá decretar a total impossibilidade de obtê-la. Recorde-se que, desde os entendimentos em beneficio da coligação nacional, os mineiros tomaram uma atitude de muita reserva. Excessão do PR, a UDN e o PSD mineiros vieram para o acordo a contra-gosto, cedendo a primeira á orientação nacional do partido e o ultimo aos desejos do presidente da Republica. Desenrolando-se a politica da coligação, os udenistas mineiros pruticamente se voltaram para si mesmos, isto é para a politica da UDN mineira — deixando o partido, no ambito nacional, a dirigir-se com o apoio apenas indireto do grupo de Minas. Atingiu a um tal ponto esse retraimento, que alguns leaders udenistas no plano nacional chegaram a considerar como grave a attitude adotada pelo grupo mineiro; uma especie de isolacionismo politico aparentemente tão absorvente que tendia para um eventual desligamento da UDN nacional. Os fatos demonstraram, no entanto, que aquelas perspectivas sombrias não estavam bem certas; mas a attitude de discrição mineira prosseguiu.

* * *

O fato é que, nas combinações nacionais, os dois grandes grupos politicos de Minas foram esquecidos: udenistas e pessedistas não puderam se desdobrar no plano nacional. Minas, em suma, não obteve uma representação de acordo com sua pujança politica — e, em consequencia, começou o desequilibrio que hoje é tão evidente nas primeiras manobras para a sucessão. Figure-se, para efeito de pratica de politica, que a coligação nacional foi obtida na base de que os dois maiores agrupamentos nacionais — a UDN e o PSD — a apoiaram afinal. Ora, onde se encontram as duas grandes bases eleitorais daqueles partidos? Precisamente em Minas, e não em qualquer outro Estado. Não fosse, com efeito, o eleitorado dos pessedistas e udenistas mineiros — e os dois partidos nacionais pouco valeriam para a condução da politica brasileira. De modo que, quando o general Dutra pediu a unificação mineira, voltou-se afinal para o que era real em materia de politica no país; talvez o presidente o tenha descoberto muito tarde pois, durante dois anos, Minas ficou por sua propria conta, a resolver sua grave crise economica e financeira. Eis a falta agora reconhecida que explica o desequilibrio na politica nacional: a ausencia de Minas, no plano material, no plano da decisão e da execução.

* * *

Na sua atual e ardua tentativa de unificação interna, os mineiros vêem antes o problema da restauração mineira do que propriamente o da sucessão presidencial. A desgraça de possuir um governo de coligação, a não união total mineira tem sido uma fonte de desgaste, de perda de tempo, de dificuldades para as transformações administrativas, que o Estado exige. O bom politico mineiro, o politico da boa cepa municipalista — mais preocupado com o Estado do que com o poder transitorio federal — vê que a sua provincia precisa de tempo para consolidação; os seus planos politicos são de longo alcance. Uma atual geração mineira pode perder o poder direto nacional, mas o Estado prepara gerações para ganhar aquele poder, de forma mais eficaz e até permanente. Eis porque o desejo tão generalisado entre os mineiros, de unificação interna, é menos condicionado á sua obvia irradiação nacional do que justamente em beneficio da reestruturação do Estado. Argumentam muitos politicos de Minas, hoje, que se a coligação nacional existe, ser-ter ofendido ao jogo politico deste ou daquele Estado, porque não vingar a coligação total mineira, sem que isto afete aos partidos nacionais?

* * *

De modo que os leaders mineiros, no Rio, nos afirmam que não se devem esperar resultados espetaculares dos atuais entendimentos do Estado. Como não se devem esperar compromissos inesperados deste ou daquele grupo partidario. A solução para a atual e tipica crise de crescimento politico mineiro, talvez se resolva com esta inesperada simplicidade: o sr. Milton Campos convocar os leaders de todos os partidos mineiros, pedindo-lhes que abram as portas da politica do Estado. Estaria ai aberto o caminho para a eventual pacificação nacional: Minas poderia torná-la facil, através desse movimento de dentro para fora; dificilmente, com efeito, veriamos o inverso — de uma pacificação mineira imposta por uma conclusão politica de cupola federal. A formação natural da politica mineira exemplifica-se nesta evadra de marasmo politico; a despeito de entregar aos partidos a solução da crise de sucessão, os partidos deixam de agir porque o general Dutra vai ausentar-se. Os mineiros, no entanto, podem prosseguir com a sua politica; tem pujança para fazê-lo, por que prescindem de fatores decisivos externos; tanto podem apoiar a politica do Catete como hostilisá-la e ignorá-la; a verdade é que eles são fundamentais para a sucessão. Neste momento, dentro de uma atmosfera de pessimismo partidario no Rio, eles estão procurando os seus proprios rumos.

PORTO - AEROPORTO

O PORTO

LOIDE BRASILEIRO — Saiu do Rio dia 11, o paquete Rodrigues Alves, sendo aqui esperado hoje. Prosseguirá para o norte, até Belem e escala.

— De Belem, deu entrada ante-ontem em nosso ancoradouro, o paquete Pará, comandado pelo capitão Leoncio Vidal Ribeiro. Deixou aqui, de carga: 14 caixas de algodão hidrofilo, biscoitos, caramelos, bolachas, 4 caixas de camarão em massa, manteiga, macarrão, chocolates e 30 caixas com medicamentos, e os seguintes passageiros:

De Belem: Antonio Luiz Laurentino, Maria Gomes Laurentino e uma menor. De 3ª classe 4.

De Fortaleza: Francisco Abreu de Oliveira, Geraldo Cavalcanti e Irmã Cira. De 3ª z. Conduzia em transito 198 outros. Prosseguiu no mesmo dia para o sul, levando de carga: 2 caixas com couros preparados, e os passageiros seguintes:

Para Recife: Gumercindo Saraiva.

Para Maceió: Cleudo Pignataro.

Para o Rio: Alfredo de Souza Barroca, Albertino Xavier Pires, Maria Lucia Lira e Silva, Americo Cerqueira dos Santos, Antonio Silvestre de Souza, Carlos Dias de Souza, Edgar Simas de Vasconcelos, Gil de Souza Fernandes e Iolanda W. Fernandes.

— Sairá do Rio dia 26, o paquete Duque de Caxias, sendo aqui esperado dia 5 de maio. Prosseguirá para o norte até Belem e escala.

— Do norte, é esperado aqui hoje, o cargueiro Barbacena. Prosseguirá daqui para o sul, até Itajai e escala, recebendo carga.

— Sairão breve de Porto Alegre, em demanda dos portos do norte, até Natal, os cargueiros Rio Tocantins, Bandeirante e Inconfidente, sendo aqui esperados na 2ª quinzena deste. Retornarão ao porto de origem e escala, recebendo carga.

— O Rio Olapoque é aguardado aqui dia 26, procedente do norte. Prosseguirá para o sul, até Porto Alegre e escala, recebendo carga.

— Sairá de Porto Alegre, em demanda dos portos do norte, até Natal, o cargueiro Rio Parnaiba, sendo aqui esperado dia 4 de maio. Retornará daqui ao porto de origem e escala, recebendo carga.

— Saiu de Porto Alegre em demanda dos portos do norte, até Natal, o cargueiro Carioca, sendo aqui esperado dia 24. Retornará daqui ao porto de origem e escala, recebendo carga.

— Está sendo esperado aqui dia 29, vindo de Porto Alegre e escala, o cargueiro Jangadeiro. Do nosso porto retornará ao de origem e escala, recebendo carga.

COMPANHIA COSTEIRA — O paquete Itanagé está sendo esperado aqui dia 27, vindo de Belem e escala. Prosseguirá para o sul, escalando em Recife, Maceió, Salvador, Rio, Santos, Rio Grande e Porto Alegre.

— Do sul é aguardado aqui, dia 20, o cargueiro Aragano. Do nosso porto, rumará para Fortaleza.

— O paquete Itaimbé, vindo de Belem, está sendo esperado aqui dia 21. Prosseguirá para Porto Alegre e escala.

— O cargueiro Araribá é esperado aqui dia 23, vindo do Rio e escala. Retornará ao sul, até Porto Alegre e escala, recebendo carga.

— O paquete Itahité é esperado aqui dia 27, vindo de Porto Alegre e escala. Prosseguirá para o norte, escalando em Fortaleza, São Luiz e Belem. De retorno, aqui chegará dia 10 de maio, prosseguindo para o sul, escalando em Recife, Maceió, Salvador, Rio, Santos, Rio Grande e Porto Alegre.

MOORE MAC CORMACK — O Mormacreed está sendo esperado aqui dia 20, procedente dos portos do sul. Do nosso porto, rumará para o continente americano, recebendo carga para Nova York e Philadelphia.

PROXIMAS SAIDAS DE NOVA YORK:

O Mormactern sairá dia 22 de abril.

— O Mormacdale sairá dia 6 de maio, todos para portos brasileiros.

THE BOOTH LINE — — Para a 1ª quinzena de abril, vindo de Nova York, está sendo esperado em nosso porto o vapor Dunstan.

AGENCIAS DE TRANSPORTES

A Agencia Informadora Potiguar, com escritorios á Rua Ferreira Chaves, nº 74 e Av. Duque de Caxias 182, nesta cidade, mantem Sopas, Caminhões Mistos, ás quintas-feiras e domingos para Mossoró e Fortaleza, ás 6 horas da manhã, e para Campina Grande ás terças e sextas-feiras. Para Recife ás terças-feiras e sabados.

AVIAÇÃO

CRUZEIRO DO SUL — De Belem para o Rio, passou dia 11, o PP-CCZ, tendo desembarcado aqui:

De Fortaleza: Rosalia Oliveira e Adelaide Oliveira.

De Mossoró: João Café Filho, Nayde Rosado Medeiros, Maria Cristina Rosado, Carlos Augusto Rosado, Iolanda Dayne Gurgel e Olavo João Galvão. Conduzia em transito 7 passageiros.

Embarcaram para Recife: Maria do Céu Pereira Fernandes, Maria do Rosario Martins, Armando Fernandes Pereira, Olindina Cely Pereira Fernandes e Manoel Americo Vilela.

Para o Rio: Ruth Bezerra Marinho e Anita Torres Duarte.

AEROVIAS BRASIL — Do Rio para Belem, transitou dia 12, o PP-AVU, desembarcando aqui:

Do Rio: Sandoval Cavalcanti Pinheiro e José Nascimento Guedes.

De Recife: João Gatio, Roberto Pereira Varela e Antonio Mendes Rodrigues. Em transito 11 passageiros. Não houve embarque.

— De Belem para o Rio, passou dia 14 o PP-AVU, tendo desembarcado aqui:

De Fortaleza: Joaquim João Pereira, João Geraldo Schucko, Maucicio Dannehmann, Tereza da Cunha Tahim, Jacyrema Tahim e Jurandir Tahim. Conduzia em transito 5 passageiros.

Embarcaram para Recife: José Alcoforado, Iolanda Alcoforado, Elaine de Oliveira Alcoforado, Tania Maria Alcoforado, Solon Rufino Aranha e Manoel Bastos Figueiredo.

Para o Rio: Irmã Varela Dellase e Carlos Marcio Varela

Você quer ir ao teatro?

Sim — uma peça completa em 1/2 hora — um verdadeira teatro é o que lhe oferece...

Vamos ao Teatro*

NA RADIO

JORNAL DO COMÉRCIO

todas as 4as. feiras ás 14,00 horas

* É um convite amável dos famosos produtos de beleza

Dagelle

19.006

USE PASTA DENTIFRÍCIA

FORHAN'S

Não custa mais do que os dentifrícios comuns

CRIME E CASTIGO

Will Quantrill - general de um exercito de assassinos

Mais uma Faculdade em Natal !

(Reportagem de Djalma Maranhão)

"a esquina da Dr. Barata com a Tavares de Lira, é uma grande academia, uma especie de universidade popular aonde os linguarudos fazem os seus cursos de aperfeiçoamento.

Quem quizer saber das novidades, informar-se dos acontecimentos politicos, ficar a par dos namoros do ultimo baile dos ricos que ficaram pobres e dos pobres que estão ficando ricos, das negociatas, das trapaças, das brigas e das encrencas, ou simplesmente desopilar o figado com as historias gdiatas ou saber dos resultados dos jogos de futebol, compareça á esquina tradicional, que é a verdadeira fonte irradiadora de informações.

Existe um verdadeiro sindicato, uma organização que não tem estatutos e nem diretoria e se reune sem convocações previas, a qualquer hora e com qualquer numero. A sua finalidade é cotejar informações, colher novos dados, obter detalhes sensacionais, permutar informações. Existem os catedraticos, os bambas que sempre tem uma historia".

Dentro da area dessa Universidade está localizada a Farmacia "Santa Cruz" e todos os catedraticos e alunos são seus fregueses. Os que ainda não o são, MATRICULEM-SE QUANTO ANTES.

Franca e leal camaradagem

No almoço comemorativo do Dia do Exercito Americano, ontem celebrado, o presidente da Republica pronunciou um discurso, exaltando a camaradagem de armas existente entre as forças dos Estados Unidos e do Brasil, no curso das duas guerras que os dois paises sustentaram neste seculo. Essa camaradagem distinguiu-se e afirmou-se especialmente pelo respeito mutuo, pela cordialidade com que chefes e soldados se trataram, pela confiança reciproca, demonstrada em operações de guerra, como foram, por exemplo, as da Italia, no ultimo conflito.

O Brasil conhece bem a exiguidade do seu papel, no computo dos grandes exercitos que lutaram na Europa para salvar a civilização de um dos mais graves e perigosos ataques já desferidos contra ela pelas forças do mal. Não obstante, temos o justificado orgulho de ter, em todas as circunstancias, dado o maximo de nossa capacidade.

Eramos numericamente poucos, mas todos os chefes militares americanos e ingleses proclamaram que nos batemos com energia e denodo, cumprindo a nossa parte de maneira a encher o povo brasileiro de nobre envaidecimento. Lembrou o general Dutra, no seu discurso, a palavra de Jefferson, fazendo votos para que as esquadras brasileiras viessem um dia a somar as suas forças na defesa do hemisferio ocidental. O voto do grande estadista cumpriu-se.

Em 1917, estivemos juntos levados pelas mesmas razões que de novo nos uniram em 1941. As razões da justiça e do direito que constituam a base da vida americana e sem as quais a nossa civilização perderia o seu carater e tombaria mutilado. A solidarieda de do Brasil aos Estados Unidos, a que ainda há pouco em notavel declaração, aludia o general Mark Clark, de regresso á sua patria, depois de breve visita a nosso pais, é constante, legitima e natural. Pode-se dizer, como já previra Jefferson, que é a base da segurança do hemisferio e mais firme apoio da paz pan-americana.

As gerações brasileiras, a partir da Independencia, com grande senso do destino do continente, tem sem discrepancia, testemunhado o seu devotamento á causa do pan-americanismo, de que a politica de boa vizinhança é a ultima e mais feliz expressão Salientou o presidente Dutra que as forças norte-americanas, cujo poderio é o maior da historia, não amedrontam a ninguem.

Ao contrario, inspiram a todos os povos livres inteira confiança de que somente serão empregadas em sua defesa e na salvaguarda dos seus direitos. Nas mãos de povos totalitarios ou liberticidas, tornar-se-iam imediatamente instrumentos de imperialismo e opressão.

Tamanha concentração de poder da democracia de Washington, de Jeferson, de Lincoln e de Roosevelt tem sido, porem, a salvação do mundo. Disse o presidente Dutra que estamos agora assentando os caminhos da paz, num esforço para dar segurança e tranquilidade aos povos, a fim de que pelo trabalho possam refazer-se dos sacrificios da guerra. Pertence a esse plano a recente assinatura do Pacto do Atlantico a que estamor indiretamente associados pelo Tratado do Rio de Janeiro. Entre as incertezas do futuro, a união das democracias do ocidente é um rumo e uma balisa.

Ela repousa particularmente na força norte-americana e, sobretudo, no idealismo do povo dos Estados Unidos na sua fidelidade as principios que formam o alicerce da civilização contemporanea.

O Brasil não podia deixar de compartilhar das celebrações do Dia do Exercito dos Estados Unidos, dadas as intimas e crescentes relações da força armada americana com a nossa e em vista dos laços de franca e leal camaradagem que unem os soldados das suas patrias já irmanadas nas vicissitudes e triunfos de duas guerras.

O Perú será...

(Conclusão da 5ª pag.)

tara a jogar domingo, desta vez, em São Januario, contra o selecionado do Peru'.

A campanha do selecionado nacional, sem duvida a mais brilhante de quantos candidatos concorrem ao titulo, foi a seguinte até o momento:

Em São Januario, venceram os equatorianos, na abertura do certame, por 9x1.

No Pacaembu' tivemos estes resultados:

Brasil, 10
Bolivia, 1
Brasil, 2
Chile, 1
Brasil ; 5
Colombia, 0

Os brasileiros marcaram portanto 26 tentos e foram vasados apenas 3 vezes, apresentando um saldo de 23 goals.

Os artilheiros do certame são Zizinho e Simão, com 4 goals cada, vindo em 2º lugar, Ademir, Tesourinha, Jair Nininho e Claudio, com 3 goals.

Ouçam ZYB-5 Radio Potí

MOORE-McCORMACK Lines

"MORMACREED" Esperado do Sul a 20 de abril, receberá cargas para Nova York.

PROXIMAS SAIDAS DE BALTIMORE E NOVA YORK

"MORMACTERN" Sairá de Nova York a 22 de abril

"MORMACDALE" Sairá de Nova York a 6 de maio

Mais informações com

MOORE-McCORMACK (NAVEGAÇÃO) S. A.

RECIFE - SÃO LUIZ - BAHIA - RIO - SANTOS - BELÉM - SÃO PAULO

NATAL: Rua Frei Miguelinho, 14

RUY MOREIRA PAIVA

FONES 1948 e 1888 — CAIXA POSTAL 89

Informações uteis

FARMACIAS DE PLANTÃO

Farmacia Natal, á rua Ulisses Caldas — Cidade Alta.

Farmacia Bom Jesus, á praça Gentil Ferreira — Alecrim.

FILMES DO DIA:

RIO GRANDE — A's 15,30 e 20 horas — "Fatalidade", um emocionante drama com Ronald Colman e Signe Hasso.

Preço: Cr$ 7,20.

REX — A's 15,30 e 19,45 — "Crime nas Brumas", e a 1ª e 2ª serie de "O Terror dos Mares".

Preço: Cr$ 6,00.

S. LUIS — A's 15,30 e 19,45 — "Sua Alteza a Secretaria", com Betty Grable e Dick Haymes.

Preço: Cr$ 6,00.

ALECRIM — 15,30 e 19,45 — "Noivas a Varejo", e o seriado "O Fantasma".

S. PEDRO — 15,30 e 19,30 — "Terror Atomico", e a 1ª serie de "O Terror dos Mares".

POPULAR — 15,30 e 19,30 — "Este Mundo é um Pandeiro", com Oscarito e Emilinha Borba, e a 5ª serie de "Flecha Negra".

TELEGRAMAS RETIDOS:

Encontram-se retidos os seguintes telegramas na Diretoria dos Correios e Telegrafos:

Antonio Araujo; Aderson Vanderlei, Rua Princeza Izabel 801; Alfredo Rodrigues Macha, Av. Gonçalves Ledo 7; Antonio Rodrigues, Afonso Pena 778; Ademar Azevedo; Alexandrino Delgado; Clovis Lacerda, Rio Branco 468; Celeste; Camilo Aurino, Acre 441; Dirceu, Rio Branco 84; Dasdores; Epifane Lucena, Augusto Severo; Francisco Alves, Princeza Izabel 600; Felipe, Camboim; Firmo Lopes; Gabriel Mansur; Geraldo de Sousa; Izabel Reis Belem, Gonçalves 681; Josefa Costa de Araujo, Deodoro 42; Joaquim Eduardo; Joaquim Gomes da Silva; João Alves, Felipe Camarão 619; Lalu', Duque de Caxias 191; Leoncio Miranda; Lila Moura, Princeza Izabel 694; Mauro Vanderlei, Chefe Sfa. Pça. Pio X 210; Maria Pereira Santana, Monte Carlos 69; Milton Moreira Dantas, Hotel Bom Jesus; Maria José; Nelson Meira, Gonçalves Ledo 631; Noca, Princeza Izabel 876.

Registro Civil

FORAM feitos, durante o dia 12 do corrente mês, no 4.º Cartorio Judiciario desta cidade os seguintes registros:

DIA 12 — Nascimento

Osvaldo Bernardino da Cunha, nascido a 10 de novembro de 1936, filho de Emidio Bernardino da Cunha e de dona Ornila Gomes da Cunha;

— José Alves de Souza, nascido a 16 de julho de 1947, filho de Maria Josefa de Souza;

— Julia Batista Gomes, nascida a 24 de junho de 1912, filha de Maria Aná da Conceição;

— Maria de Lourdes Fernandes, nascida a 30 de março de 1923, filha de Vicente Fernandes e de dona Luzia Fernandes;

— Carlos Marcio Manoel de Souza, nascido a 9 de abril de 1949, filho de Carlos Alberto de Araujo Souza e de dona Alice Maciel de Souza;

— Luzinete Oliveira de Araújo, nascida a 27 de julho de 1946, Lucenil Oliveira de Araújo, nascida a 13 de outubro de 1948, filhos de Luiz Faustino de Oliveira e de dona Rita Oliveira de Araújo;

— Gilberto Marques da Silva, nascido a 4 de março de 1949, filho de Minton Marques da Silva e de dona Maria do Carmo Silva;

— Maria das Graças Henrique de Sá, nascida a 7 de abril de 1949, filha de Geraldo Araújo de Sá e de dona Severina Henrique de Sá;

— Evaneide Alves de Araújo, nascida a 30 de março de 1949, filha de Luiz Alves de Araújo e de dona Izabel Alves de Araújo;

— Luiz Gonzaga de Lima, nascido a 28 de novembro de 1933, Laercio Pedro de Lima, nascido a 29 de novembro de 1934, filhos de Ananias Pedro de Lima e de dona Julia Maria do Carmo;

— João Gomes Barbosa, nascido a 2 de julho de 1937, Antonio Gomes Barbosa, nascido a 28 de abril de 1938, Maria da Conceição Barbosa, nascida a 16 de outubro de 1941, Maria Gomes Barbosa, nascida a 30 de maio de 1944, filhos de Francisca Gomes Barbosa;

— Maria Amelia Carneiro, nascida a 15 de agosto de 1926, filha de Manoel Rufino Carneiro e de dona Emília Carneiro;

— Pedro Soares de Lima, nascido a 4 de janeiro de 1933, filho de João Gomes de Melo e de dona Portiria Duarte Lima;

— Manoel Nogueira Dias, nascido a 13 de janeiro de 1929, filho de Severino Nogueira Dias e de dona Maria Joaquina das Virgens;

— Arlindo Andrade de Lima, nascido a 31 de agosto de 1933, filho de Francisco Santana de Lima e de dona Maria Andrade de Lima;

Miriam Marques Leite, nascida a 10 de maior de 1946, filha de Maria Luiza Leite.

No São Luis a partir de amanhã, 4a. feira, em sessões ás 22 horas

Oportunidades

CASAS

CASA A' VENDA

Vende-se uma casa saneada, á Travessa Pitimbu' nº 28 — Cidade Alta.

Tratar á Rua Princesa Izabel, 766.

ALUGA-SE ou vende-se, no primeiro caso mediante contrato, o sobrado á rua Potengi, 529 (junto á praça Pedro Velho — Petropolis) com vinte divisões, três saneamentos, agua quente e fria, telefone, etc. Fica entendido que uma vez alugado, cessará qualquer compromisso de venda. Tratar com Antonio Teofilo Cavalcanti, na casa visinha, nº 541.

DIVERSOS

ROUPAS para crianças e enxovais para recem-nascidos. Já confeccionados ou mediante encomenda, á Rua Presidente Quaresma, 605 (antiga Avenida 1), Fone 2365 — Alecrim.

ELIXIR DE NOGUEIRA
Sifilis? Reumatismo?

GRAÇAS

Agradeço a Nossa Senhora das Graças uma graça com promessa de publicar.

Natal, 19-4-49

Aurea Batista

1... que uma onda de raios ultra X, o fenomeno mais breve que se conhece, dura apenas um milésimo-bilionésimo de segundo.

2... que, em regra geral, a duração da existencia das aranhas não excede de um ano, embora haja algumas com vida muito mais longa, podendo viver até de quinze a vinte e cinco anos.

3... que, em Portugal, quando um rapaz deseja desposar uma moça, é a mãe, ou na falta desta alguma parenta proxima do rapaz, quem faz o pedido de casamento em uma visita oficial aos pais da jovem.

4... que há muito menos bactérias no mar do que na água doce dos rios e dos lagos, pois o mar é frio, contém pouco sustento para as bactérias e abriga numerosas formas de vidas que se alimentam com aqueles microscópios seres.

5... que recentes experiencias lévadas a cabo no laboratorio de Produtos Citricos de Winter Haven, na Flórida, E.U.A., permitiram aos químicos produzir alcool com a água açucarada extraída da parte branca da casca das laranjas e das toranjas.

6... que, em 1559, Henrique II, rei de França, mandou fazer o primeiro par de meias de sêda do mundo, visto que os chinêses não as fabricavam; que, cem anos mais tarde, um certo Monsieur Hindres montou uma fábrica de meias de sêda em Boulogne, que foi a primeira instalada na Europa; e que, em 1666, finalmente, estabeleceu-se na França uma grande companhia para a exploração regular dessa nova industria.

PSICOTESTE

Você julga mal o seu proximo?

Se você, em geral, não gosta das pessoas e está sempre descobrindo defeitos no proximo, sem uma razão clara e racional que explique essa atitude, é provavel que você tenha alguns defeitos de que precisa corrigir-se.

Por exemplo: talvez lhe falta a visão ampla das coisas que permite enxergar além da superficie; talvez procure inconscientemente mostrar-se superior, condenando as faltas e fraquezas do proximo; talvez a ignorancia o faça atacar o que não pode compreender no proximo ou seus ataques tenham por base um forte complexo de inferioridade.

(Conte 2 pontos para "Sim", 1 para "ás vezes" e 0 para não". Calcule depois o total).

1 — Quando é apresentado a uma pessoa que se mostra reservada, acusa-a de pedante e de querer mostrar-se superior?

2 — Toma forte aversão pelas pessoas de seu sexo que são admiradas e elogiadas pelo sexo oposto?

3 — Acusa as pessoas ligeiramente afetadas de absolutamente insinceras e falsas?

4 — Mostra-se reservado e frio com os amigos e colegas que se distinguiram mais do que você no seu ramo de trabalho?

5 — Fala ironicamente e com despreso das pessoas que procuram vencer, no escritorio ou repartição em que trabalha?

6 — Estende a uma pessoa que não conhece a aversão que lhe causa um nome que, por acaso, é dessa pessoa tambem?

7 — Proclama, dogmaticamente, que não suporta gente mentirosa?

8 — Costuma dizer que seria melhor se mandássemos os "estrangeiros" que enchem nossa terra voltar para os lugares de onde vieram?

9 — Condena, de um modo geral, uma nação inteira, uma raça ou religião?

10 — Você é dessas criaturas que "não admitem" brincadeiras, que se zangam com as faltas de consideração "dos amigos, etc."?

Se tiver obtido uma contagem de 12 a 20 pontos, os defeitos que encontra no proximo podem ser levado em conta de sua natureza inquieta e sua falta de madureza. Você é como o macaco que não enxerga o próprio rabo...

3 a 11 pontos: A descrição feita acima serve tambem para você apenas com menor intensidade. Menos de 3 pontos: se você respondeu o teste com sinceridade, seus julgamentos devem ser justos e seguros.

MEDICINA PARA TODOS
Brucelose ou febre ondulante

Alvaro Vieira

Dentre as diversas cartas selecionadas para resposta temos á mão a de M. C. que, como tantas outras não trazem o endereço de origem e, infalivelmente, tem os carimbos dos selos borrados e ilegiveis. Póde parecer uma exigencia descabida, mas não é. Certas doenças se identificam principalmente pela localidade onde residem os pacientes. E mais, a especificação, no caso da brucelose, ainda orientaria no sentido da etiologia (origem e evolução da doença), pois, alguns casos são devido á contaminação do gado vacum, outros do suino, como veremos mais adiante.

Desta maneira, não sabemos se a nossa missivista é gaúcha ou mineira, ou, ainda, do Estado do Rio. Mas, vá lá, um tanto vago o nosso conselho.

A brucelose é doença originaria do Mediterraneo, da ilha de Malta; daí, ter tambem esses nomes: Febre do Mediterraneo, Febre de Malta, melitococia, Febre Ondulante e outros. No gado vacum a brucela abortus produz, como o nome está ensinando, o aborto nas vacas; no gado caprino, e alguns autores descrevem tambem um tipo especial que acomete os caprinos e ovinos, dá, particularmente, mastites e aborto; e, finalmente, um outro grupo que ataca os porcos, chamado brucela suis. Seja de qualquer origem a brucela acomete frequentemente o homem sob diversos aspectos. Podemos distinguir, pelo menos, três tipos de doença: brucelose septicemica, naturalmente um quadro agudo e grave onde os micrococus são encontrados no sangue e o doente se apresenta altamente intoxicado; brucelose sub-aguda, na qual aparecem numerosas complicações, desde a endocardite vegetativa até as meningites e orquites especificas, tendo particular predileção para o sistema osseo e pulmões; e brucela linfogranulomatosa que atinge particularmente o sistema linfatico e orgãos como os rins, figado e baço, utero, etc.

Como dona M. C. está vendo, não nos é possivel esclarecer bem o assunto que tanto e justamente lhe preocupa, neste pedacinho de coluna. Mas, de qualquer maneira, vamos lhe dar mais outras noções na proxima vez, a ver se chegamos a sua conclusão. Por ora apenas podemos lhe dizer, que não confie muito nesse diagnóstico de brucelose, a não ser que os exames de laboratorio tenham identificado o microbrio (brucela. As cuti-reações não afirmam uma doença, mas um estado alérgico ás brucelas. Mande fazer cultura da urina, uma vez que se diz que é esse o orgão atingido.

Um SESI da industria civica

(Conclusão da 2ª Pagina)

dá 8 mil mamadeiras por mês, e atende o numero de crianças que registra Itajubá. Baixar ali a olhos vistos os coeficientes da mortalidade infantil".

Contou-me há poucas semanas, meu amigo doutor Peixoto de Castro, que viu, em Bananal, S. Paulo, adolescentes de 16 anos, os quais nunca puséram na boca um pedaço de carne. Vivem subnutridos, comendo apenas artigos de milho — esse milho pobre, de que se alimentavam os incas e os mayas; e que produz seres humanos tão fracos que, quando os mosqueteiros de Pizarro e Cortez desembarcaram de milhares que eles eram, foram impotentes para enfrentar algumas centenas de espanhóis, alimentados a carne e trigo.

Os condes Andréa Matarazzo deram com o coração aos "Diarios Associados" de São Paulo, em 1944, os recursos com que o presidente da Legião Brasileira de Assistencia, o nosso amigo dr. Octavio da Rocha Miranda, edificou esta casa, uma das mais confortaveis e belas [illegible] que conheço. "Casa [illegible] que os varginhenses tomassem contacto com esta formidavel "Industrias Reunidas de Beneficencia" que é a Liga das Senhoras Catolicas de São Paulo, dirigida por dona Amalia Matarazzo. Vosso Centro, ó mães de Varginha, são daquele mundo de caridade e de amor. Dona Amalia e o esposo vivem seus dias incansaveis de fé religiosa e de amor ao proximo dentro dos muros daquela cidadela do bem, e do qual este Centro é um ramo florido.

A mensagem que vos manda o casal Matarazzo é esta: — "Pomos o Centro que doamos a Varginha sob a custodia dos sentimentos cristãos da sua gente. Cada uma das damas da cidade será a protetora de uma criança desvalida, que buscar o amparo do seu coração".

Representa hoje, neste ato, dona Bertha Grandmasson Salgado, a infatigavel tesoureira da Campanha da Redenção da Criança, sob cujos auspicios foi [illegible]

Ponto...

(Conclusão da 2ª. pag.)

sentimento publico, pela aceitação do regime democratico e da amizade americana. Trabalho [illegible], destinado a ocupar grande espaço de tempo. E no momento preciso de começá-lo, que as coisas no mundo se devem regular por meio de [illegible] de pactos cujo espirito [illegible] na Asia, [illegible] do Japão; [illegible] Japão independente, e neste [illegible] perigoso ou do Japão [illegible], e neste caso desarmado de qualquer autoridade.

[illegible] instruindo o Centro de Varginha o seu esposo, senador Salgado Filho. Eles Salgados e Grandmasson são gente de uma [illegible] do normal: o marido [illegible], como acontece hoje em Varginha, Alfenas, Lavras e São Sebastião do Paraiso, aviões á domicilio. E a mulher fazendo outrotanto, com Centros de Puericultura e tambem a domicilio. Isto não é mais uma familia, é um serviço social, um Sesi da industria civica.

CINE RIO GRANDE

Avenida Deodoro, 635 — Fone: 1531

— HOJE —

Matinée ás 15,30 — Soirée ás 20 horas

FATALIDADE

com Ronald Colman

Com Ronald Colman, premiado pela Academia, vencedor do Oscar pela interpretação do Ciclo no mais estranho e mais emocionante drama dos nossos dias.

— Quarta-feira —

AS TRES NOITES DE EVA

com Barbara Stanwyck e Henry Fonda

— Aguardem —

FIM DO RIO

com Sabú e Bibi Ferreira

Uma historia de amor vivida nas selvas do Amazonia. Sentimental como uma canção de amor! Dramatico como a solidão das selvas!

Cronica social

A CIDADE...

Tenho sempre muita satisfação quando vejo na cidade qualquer coisa que melhora a sua fisionomia. Eu, que nada lhe posso dar, não fico indiferente diante dos beneficios que ela recebe. E quem, porventura, ficará? Si existe esse alguem por certo que não é da terra. Aqui, nesta coluna, onde tantas vezes me refiro a atitudes de displicencia administrativa, muito mais tenho trazido o meu sincero aos atos e medidas saneadoras da cidade. Ando nas suas ruas e praças, olho com ufania ou com piedade a sua arborisação, sinto orgulho do seu desenvolvimento. Por isso, amo cada vez mais a terra onde nasci. Os atentados á sua estetica, á sua limpesa, á sua decencia, encontram a reação de uma revolta.

E' lamentavel que a incompreensão, a maldade ou o proposito criminoso estejam aí a encher a cidade do vestigio e da presença dos seus agentes. E de onde vêm eles? Algumas vezes de um desses extremos do mundo, onde o homem costuma se afundar no declive da cubiça e da ingratidão. Outras vezes de figuras surgidas do proprio meio, carregando na carcassa o destino da miseria do espirito. Não é mais questão de mau gosto que se manifesta contra o trabalho da evolução social. E', nitidamente, um avanço no delito comum sem o embargo das forças fiscalisadora e reguladora da nossa vida urbana.

Muitas vezes tem se falado desses assuntos na imprensa, mostrando, indicando, colaborando. Mas, a imprensa nunca tem razão. Somos uns faladores provincianos. Não se arborisam mais as largas e extensas ruas dominadas pelo sol, não se fecham os buracos das calçadas, não se removem os entulhos dos caminhos (a travessa Acre é um exemplo), ha o capim verdejando nas ruas centrais, ha uma cocheira publica na avenida Rio Branco, até na Frei Miguelinho remodelou-se um predio fóra do alinhamento. Que mal deve haver nesses aspectos, se nas plantas gerais da cidade não ha nada do que se reclama? Nem buracos, nem sujeiras, nem pilhas de tijolos em berço eterno, nem atentados ás linhas dos logradouros publicos?

DANILO

O PRECEITO DO DIA

ESPIRITO DE VINGANÇA

O costume de "castigar" pessoas ou objetos que "causaram" desgôsto ou dor á criança só serve para estimular o espirito de vingança. Quando por exemplo, a criança cai, não se deve repreendê-la nem bater ou fingir que bate na "coisa" que haja causado a queda. Ao contrário, cumpre ensinar o pequeno a receber o fato com naturalidade e a erguer-se sózinho.

Contribua para que seu filho não se torne vingativo ou rancoroso, evitando palavras e ações que lhe possam incutí o espirito de vingança. — SNES.

ANIVERSARIOS

HOJE

Senhores

Custodio Toscano, Secretario Geral do Estado e figura de destaque em nossos meios catolicos e sociais.

— Getulio Dorneles Vargas, senador da Republica pelo PTB do Rio Grande do Sul, ex-presidente da Republica e elemento de relêvo na politica nacional.

— Taumaturgo Siqueira Cortês, vereador no municipio de Açu'. Por este motivo, o aniversariante que gosa de largo prestigio politico, será muito felicitado.

— Boanerges Trigueiro Costa, do comercio desta cidade.

— José Ataide de Almeida, funcionario da Estrada de Ferro Central do Rio Grande do Norte.

— Cristovão Dantas, nosso conterraneo e residente em S. Paulo.

— José da Sérra, comerciante nesta praça.

— Padre Bernardo Bicker, sacerdote da Ordem Salesiana.

— Silvio de Souza, cirurgião-dentista, atualmente residindo em S. Paulo.

— Caio Guerra, engenheiro residente no Rio de Janeiro.

— Vicente Gurgel Carneiro, inspetor de alunos do Colegio Estadual do Rio Grande do Norte.

— Hermogenes Ribeiro da Silva, proprietario em Papari.

— João Miranda, comerciante em Campestre.

Senhoras

Circe Barbalho Simonetti, esposa do sr. Arnaldo Simonetti, deputado estadual pelo PSD.

— Inês de Castro Bandeira, esposa do sr. Mario Bandeira, engenheiro no Distrito Federal.

— Floripes Torres Mesquita, esposa do sr. José Mesquita, comerciante nesta capital.

— Neusa de Souza Lima, funcionaria deste vespertino e esposa do sr. Ubaldo Lima, comerciante nesta capital.

— Iolanda da Serra Balaja, esposa do sr. Joe Balaja, residentes em San Juan de Puerto Rico.

— Mariana Leitão de Almeida Fernandes, esposa do sr. Omar Fernandes.

— Iracema Bezerra Canuto, esposa do sr. Raimundo Canuto de Souza, proprietario nesta capital.

— Inês Marques do Nascimento, esposa do sr. João Pedro do Nascimento, funcionario da Base Naval de Natal.

Jovens

Francisco de Assis Bezerra, filho do sr. Manoel Leoncio Bezerra e de sua esposa d. Rita de Cassia Bezerra.

— Elacio Belo da Cunca, filho do sr. Francisco Belo e de sua esposa d. Maria Nazaré Belo da Cunha.

— Diocleciano Pastel, residente nesta cidade.

— Jorge Alves, aluno do Colegio Santo Antonio e filho do sr. Sidrack Alves, já falecido, e de d. Anatilde Alves.

Senhoritas

Adelaide aMciel, filha do sr. Francisco Manso Maciel, já falecido, e de d. Filomena Enedina Maciel.

— Vanda Lira, filha do sr. Luiz Lira, já falecido, e de d. Isabel Lira.

— Lenia Ramos, filha do sr. Severino Lucena Ramos, comerciante nesta praça.

Crianças

Fernando Luiz, filho do sr. Antonio Pedroza Filho e de sua esposa d. Antonieta Freire Pedroza.

— Tania, filha do sr. Antonio Ludgero de Araujo e de sua esposa d. Amelia de Araujo.

AGRADECIMENTOS

Palmyra Spinelli de Mesquita, genro e filhos agradecem ás pessoas que enviaram pêsames por telegramas, cartas e pessoalmente, como tambem aos que compareceram ao enterro do seu inesquecivel marido, pai e sogro. Por este ato de caridade cristã, hipotecam seus sinceros agradecimentos.

Clinica de Senhoras
— DO —
Dr. Etelvino Cunha

(ESPECIALISTA)
Curso de aperfeiçoamento no Rio de Janeiro e São Paulo
PARTOS
Doenças de Senhoras
Ondas ultra-curtas, bisturi eletrico, eletrocoagulação etc.
Cancer — Tumores
CONSULTAS:
Das 16 horas em diante exceto aos sabados
CONSULTORIO:
Rua Cel. Bonifacio, 282
Fone: — 1083
RESIDENCIA:
Rua Joaquim Manoel, 482
Petropolis

Suspenso Dequinha por 90 dias

José Mendonça dos Santos, (Dequinha) foi suspenso pelo ABC F.C. gremio a que está vinculado, por 90 dias.

Como se sabe, Dequinha foi levado para a capital pernambucana, afim de ingressar no Esporte Clube do Recife, dando-se ali a sua sensacional fuga para o America.

As coisas correram á revelia do alvi-negro que vem agora de punir o "crack" das Baraunas.

Zé do Monte cobiçado pelo Fluminense e o Palmeiras

RIO, 19 (Meridional) — Depois de ter contratado Carlile, o Fluminense empenha-se agora na conquista do centro-medio Zé do Monte, pertencente tambem ao Atletico Mineiro.

No caso, porem, de Zé do Monte, alem do tricolor, o Palmeiras de São Paulo, está interessado no concurso do jogador mineiro.

A 29, o Torneio Inicio de basquetebol

Noticias do Sul-americano de Atletismo

LIMA, 18 (UP). — Iniciou-se ante-ontem o Decimo Sexto Campeonato Sul Americano de Atletismo notando-se enorme entusiasmo em torno do mesmo e adiantando-se que o Estadio Nacional, que tem capacidade para 25.000 pessoas, será pequeno para conter a massa de "aficionados".

Nunca anteriormente, registrou-se movimento de atletas tão vasto como o que se verifica para as atuais disputas. A Argentina e o Brasil enviaram as delegações mais numerosas.

Na tarde de hoje, houve o programa inaugural com o desfile de todas as delegações na presença de autoridades diplomaticas encabeçadas pelo chefe do governo provisorio general Odria. Em seguida ao juramento dos atletas, foi realizada a cerimonia de acender a chama simbolica, trazida por todos os ceus da America por aviões da Argentina, Brasil, Chile Equador, Venezuela, Uruguai, que participam das provas, e tambem dos Estados Unidos, em sinal de paz e fraternidade.

As provas foram iniciadas ás 16,15 horas, com a disputa dos 100 metros rasos, onde um numero de bons "sprinters", embora nenhum deles tenha conseguido uma marca de 10" 3|10, permitia antecipar verdadeiros sucessos. A primeira serie dessa prova será sensacional, com a luta entre Pereira da Silva, do Brasil; e La Fuente, da Argentina; Labarthe, do Chile e Lopez Testa, do Uruguai.

Na segunda serie, a atração residia no duelo Geraldo Bonhoff, da Argentina, e Mario Falles, do Uruguai. Na terceira serie, surgirá a revelação chilena Raul Daseri, o argentino Biedermann, o brasileiro Pereira Nitz e outros.

Outras provas constantes do programa de hoje são o lançamento de dardo, em prova final, sendo favorito o "recordmen" argentino Ricardo Heber, com 63m 74; cem metros, para damas eliminatorias, chamando a atenção geral as brasileiras Benedita de Souza Oliveira e Clara Muller, alem da peruana Julia Sanchez, as quais marcaram tempos de 13 segundos; final de lançamento de peso, para damas, surgindo, como favorita Ingeberg Melo Pressis da Argentina; 110 metros com barreira em eliminatorias para homens; 400 metros razos em eliminatorias tambem para cavalheiros, finalmente, será disputada a prova de 3.000 metros a qual apresenta a grande luta Chile x Argentina mas que poderá proporcionar alguma surpresa do Brasil, onde José Soares Otica surge como grande competidor.

ARAME FARPADO
— Vende —
MARTINS & CIA. LTDA.
Frei Miguelinho 29
— Fone 1133 —

NO VELHO EGITO...

O banho era um requinte delicioso... Na época veloz em que vivemos o banho do corpo é um hábito corriqueiro, mas também o banho interno é uma necessidade de todos os dias para que se possa enfrentar com boa disposição e saude, a agitação da vida moderna.
Pelas suas benéficas propriedades, o Urodonal vale por uma verdadeira ducha interna, que lava os rins e o figado, elimina o ácido úrico e dissolve as impurezas e escorias inúteis do organismo. Por isso, o uso da água urodonalizada, leve e efervescente se recomenda principalmente no verão!

Tome URODONAL e viva contente!

PREÇO DO DIA CR.$ 0,80

Começará o certame a 13 de maio proximo

Providencias da F.N.B.

A Federação Norte-Riograndense de Basquetebol já está tomando providencias para o Campeonato de bola ao cesto de 49

Assim é que foi marcado para o dia 29 do corrente o Torneio Inicio, começando o certame a 13 de maio proximo.

Aportunamente será convocada uma reunião dos presidentes dos clubes, afim de tratar da organização da tabela para o campeonato e para o Torneio Inicio.

Os clubes, por sua vez, estão em franca atividade, prevendo-se, assim, que iremos assistir um campeonato movimentado, com a presença que se anuncia, de novos valores em nossas quadras basquetinas.

O local do certame continuará sendo a quadra da AABB, á av. Deodoro.

Agentes Autorizados
REPRESENTAÇÕES LAMAS LTD.
Av. Tavares de Lira, 44
Fone 1525 — Natal

Será decidido, domingo, o Camp. de Aspirantes

Providencias da FND para o jogo entre Sta. Cruz e America

Confirmando o que ha pouco noticiamos, a Federação Norte-Riograndense de Desportos acaba de marcar a data de 24 do corrente, domingo, para a realização do jogo decisivo do campeonato de futebol de 1948, na categoria de Aspirantes, entre os quadros do America F. C. e do Santa Cruz F.C.

O titulo será decidido numa unica partida, tanto que se o prelio de domingo terminar empatado, haverá uma prorogação de trinta minutos findo os quais não havendo a partida até o desempate, com a marcação do primeiro goal, com mudança de barro de 10 em dez minutos.

O Perú, será o proximo adversario do Brasil

Mais três jogos programados para amanhã--A campanha dos brasileiros

RIO, 19 (Meridional) — Prosseguirá amanhã, nesta capital e em São Paulo, o Campeonato Sul-Americano de Futebol.

Em São Januario estão programados duas partidas, reunindo as representações do Equador e Peru e do Chile e Colombia.

No Pacaembu' em São Paulo, Paraguai e Uruguai farão a partida mais importante da rodada, dada a situação dos paraguaios que, com os brasileiros, são os unicos invictos do certame continental. Os "guaranis" já disputaram duas partidas, contra os equatorianos e os peruanos, vencendo, respectivamente por 1x0 e 3x1.

OS BRASILEIROS VOLTARÃO A JOGAR DOMINGO

O quadro brasileiro vol-

(Continua na 3a pag.)

Não terminou o amistoso entre os quadros do Atletico e Riachuelo

O placard acusava 2x2--O Atletico recusou jogar no 2o. tempo

Ante-ontem, no estadio Juvenal Lamartine, perante regular assistencia, realizou-se o anunciado encontro amistoso entre os quadros do Riachuelo e do Clube Atletico Potiguar.

A peleja que vinha transcorrendo bem equilibrada teve a duração de 45 minutos, pois o Atletico não voltou a campo para disputar o segundo tempo, por não se conformar com a expulsão do medio Paraquetá, nos minutos finais da primeira fase. O gremio atleticano pleiteou substituir o jogador expulso, o que não foi possivel e daí a sua decisão de não terminar a partida.

A contagem até então verificada era de 2x2

O quadro do Riachuelo disputou com o seguinte quadro: Helio, Buck e Meira; Dudu, Chagas, Bulhões e Dribladar; Jó, Molico, Valdemar e Moacir. (Beneca).

Na arbitragem estava o sr. Valdir Andrade.

O Bangu' fará uma temporada no Chile

RIO, 19 (Meridional) — O Bangu' aceitou o convite para realizar uma temporada em Santiago do Chile.

DIARIO DE NATAL

NATAL — Segunda-feira, 18 de Abril de 1949

Fatos Policiais

Detidos 3 dos ladrões que formavam a quadrilha

Não seria demasiado se repetissemos ser, atualmente, nossa cidade um dos pontos mais visados por gatunos e marreteiros, pois prova disto temos quasi diariamente. Os assaltos ao alheio se multiplicam a cada dia, a despeito da vigilancia de nossa policia que tem redobrado os esforços na detenção de ladrões. Ontem publicavamos uma noticia, colhida na Ordem Social, de terem fugido da prisão dois conhecidos e perigoso ladrões, os quais teriam organizado uma poderosa quadrilha para assalto a casas comerciais e residenciais em conseguencia do que se acreditou ter sido de autoria do referido bando oito assaltos verificados na noite de domingo. Estes dois gatunos, Itamar de Oliveira e Guilherme Siqueira, seriam os "chefões" do bloco, orientando os asaltos e repartindo o lucro dos furtos proporcionalmente com os seus "auxiliares".

A informação que recebemos, portanto, parecia ter todo fundamento. Acontece, no entanto, que com a prisão de Itamar e Guilherme, verificada ontem pelo terceiro sargento Joaquim Alves Filho, negaram os dois terem organizado qualquer bando ou mesmo terem tomado parte dos assaltos das firmas Torquato Justino e Filha de Natal.

Assim sendo, nasce a hipotese da existencia de um novo bando, integrado por ladrões desconhecidos da policia, possivelmente recem-chegados a nossa cidade. Se bem verdade tenham aqueles dois ladrões e um terceiro, preso pelo investigador Arnaldo Barbosa e de nome Heronides Praxedes e mais conhecido por Tarzan, confessando alguns roubos na noite de domingo, falta serem descobertos os autores de varios outros assaltos. Portanto a hipotese da permanencia em Natal de novos e perigosos gatunos tem mais do que simples fundamento, pois alem do mais o investigador Arnaldo Barbosa, encarregado de alguns dos roubos que ainda não foram descobertas, afirma a existencia de ladrões desconhecidos.

Em vista de tão alarmante onda de ladrões em Natal, voltamos a apelar as familias natalenses no sentido de estarem vigilantes, para evitar sejam seus lares assaltados com facilidade.

Com esta noticia não temos o intuito de alarmar a população mas apenas de procurar cooperar na manutenção de um policiamento mais severo facilitando a ação da policia, com a cooperação de todos os natalenses.

ASSALTADA A RESIDENCIA DO DEPUTADO ABELARDO CALAFANGE

Confirmando nossos prognosticos da existencia em nossa capital de perigosos ladrões, possivelmente vindos de outras capitais do país, passamos a narrar um assalto verificado as primeiras horas da madrugada de hoje, na residencia do deputado estadual Abelardo Calafange.

O larpio, enfrentando o perigo de ser visto e não menor de se deparar com um revolver, conseguiu forçar uma janela que dava justamente para um quarto, onde se encontrava dormindo o deputado Abelardo Calafange. Em seguida "assaltou" o lar, conseguindo subtrair do bolso do paletó a importancia de 800 cruzeiros, em dinheiro e um par de sapatos. E' interessante assinalar que o ladrão não se preocupou com roupas ou outros objetos caseiros que se encontram no quarto, inclusive um revolver, que foi encontrado pelo dr. Abelardo Calafange no mesmo local deixado na noite anterior.

Aero Clube

A Diretoria do Aero Clube sente-se no dever de explicar aos associados que viu-se forçada a deixar de realizar o seu tradicional baile de "Micareme" dêste ano, em face dos trabalhos que estão sendo executados em sua séde social, serviços êsses que são de grande vulto.

São as seguintes reformas ora em execução:

O salão de danças está recebendo nova pintura nas parêdes e forros, uma artistica e moderna iluminação será montada e, culminando os melhoramentos, está sendo construido soberbo palco para orquestra e exibição de espetáculos de arte.

Avisa, portanto, a Diretoria do Aero Clube que, dado o adiantamento das obras, espera marcar dentro em breves dias, a data da inauguração dos melhoramentos, que será com um suntuoso baile marcante do inicio de uma nova fase de sucessivas e brilhantes festividades.

Atos do governo

(Conclusão da 1ª pag.)

ra Rodrigues Martins, para o cargo de professor primário do Grupo Escolar "Meira e Sá" da cidade de Santana do Matos.

Designando a professora Cora Rodrigues Martins, para exercer a função de diretor do Grupo Escolar "Meira e Sá" da cidade de Santana do Matos, e o aspirante Luis Gonzaga de Freitas, para na qualidade de delegado especial, proceder a inquérito sobre a morte de um menor ocorrida na cidade de Nova Cruz, em dias de março ultimo.

E dispensando Osvágrio Rodrigues de Carvalho, professor primário do Grupo Escolar "Meira e Sá" da cidade de Santana do Matos, da função de diretor do referido estabelecimento.

No fôro

Não se pode exercer, cumulativamente, funções de Juiz e de Desembargador.

Despachando em processo — "Ação de indenisação por acidente de trabalho" — o juiz Eurico Montenegro, da 3ª Vara, que se encontra em exercicio pleno das funções de desembargador, em virtude do que determina o art. 147 da nova Lei de Organisação Judiciaria do Estado, julgou-se incompetente para prolatar a sentença final, da vez que se acha funcionando no Tribunal de Justiça, tendo assumido o referido cargo — "automaticamente" nos termos da alúd.da lei estadual, que impossibilita o mesmo juiz de exercer agora o seu cargo efetivo.

Se ao contrario procedesse, estaria exercendo dupla função — Juiz de Direito e Desembargador — que nenhuma lei judiciaria jamais previu.

MILHO VERDE

A exemplo dos anos anteriores, circulará nesta capital no proximo mês de junho a revista "Milho Verde", dedicada ás comemorações joaninas e trazendo selecionada colaboração de intelectuais conterraneos, além de variadas secções de passa-tempo e bom humor.

São diretores do "Milho Verde" os srs. João Estevão, Clodomir Cabral Porfirio Ferreira da Rocha e José Bezerra de Souza.

Numero avulso Cr$ 0,80

APRESENTAÇÃO DA BANDEIRA

O Comando da Guarnição de Natal avisa aos convidados, que caso reine mau tempo no dia desta solenidade, (21 de abril) a mesma será adiada para outro dia a ser divulgado.

Edital da Inspetoria do Transito

O Inspetor Estadual do Transito, tendo conhecimento de que alguns proprietarios de automoveis e motoristas imprudentes, confiam a direção de seus veiculos a menores de 18 anos e a pessoas sem habilitação para tal mister, a revelia desta Repartição; de acordo com as disposições do art. 6º nº 15, do Codigo respectivo, AVISA aos proprietarios de veiculos e motoristas em apreco, que serão tomadas as medidas exigidas no caso em comento contra tôdo aquele que assim praticar.

Natal, 19 de abril de 1949
Joaquim Teixeira de Moura
Ten. Cel. Inspetor Estadual do Transito.

DR. JACOB VOLFSON

(Curso de Aperfeiçoamento na Argentina)
OLHOS, OUVIDOS, NARIZ E GARGANTA
OPERAÇÕES E TRATAMENTOS
Consultorio: Praça João Maria, n.º 64 — fone: 1071
Consultas: — Das 15 ás 17 horas

Obras da Ação Catolica

Diifundindo a doutrina social da Igreja--Escolas, Ambulatorios e outros empreendimentos

Há quem desconheça o que entre nós tem feito o que está realizando e o que pretende conseguir a Ação Católica no campo educacional e assistencial, difundindo e praticando a doutrina social da Igreja.

Disseminando cursos primarios para a juventude, ajuda em não pequena escala os poderes publicos a levantarem o baixo nivel cultural de grandes camadas da população, preparando-as para as batalhas da vida, tornando-as cada vez mais uteis á comunidade, pugnando para que se tornem cada vez menos frequentes os casos dolorosos de desajustamentos. No campo assistencial coopera ainda na recuperação de individuos ou mesmo familias inteiras que de outra maneira iriam engrossar a legião dos criminosos e dos transviados, os venenos que corroem o alicerce das instituições. No setor da caridade procura tornar menos gritante a miseria das coletividades pouco desenvolvidas, como, infelizmente, é a nossa. Tudo partindo sempre da premissa cristã de que "no mais intimo do coração humano vive o misterio de um genio, palpita a grandeza de um heroi, dormita a pureza de um santo".

Um dia destes tivemos ocasião de percorrer em Natal os varios serviços a cargo da Ação Católica, visita que nos proporcionou surpreendente revelação de quanto pode realizar na prática a doutrina social da Igreja — programa tão velho quanto o advento do Cristo, capaz de, si adotado por certos partidos politicos inconsistentes, de emergencia, que andam por aí, efetuar uma benéfica revolução incruenta e garantir boa dose de felicidade social. Mais uma vez se comprova que iniciativas generosas tem de avantar, vencer e triunfar.

Foi nosso cicerone nessa tarde o padre Eugenio Sales, jovem e dinamico sacerdote, que conquista pelo exemplo de trabalho e comove pela sinceridade de propositos.

CENTRO IRRADIADOR

O que vimos, resolvemos fixar numa pequena serie de reportagens, iniciando pela Escola do Serviço Social, o centro irradiador e coordenador do programa de atividades a Ação Católica, uma especie e universidade onde homens e mulheres se exercitam para levar á prática, através uma carreira remunerada ou não, a doutrina social da Igreja.

Segundo o programa da Escola, não consiste o preparo especializado simplesmente na técnica do trabalho. Abrange tambem determinadas materias, como a sociologia, a economia social, psicologia, Direito e varias outras. O objetivo é adquirir elementos para compreender a organização da vida social, suas deficiencias e as possibilidades de remediá-las. O preparo prático é dado através dos estagios junto a obras sociais, onde o aluno se exercita no trabalho de assistencia a familias necessitadas, na organização e direção de recreação infantil, na educação popular e em outras formas do serviço social.

IDEAL DE FAZER O BEM

No primeiro ano do curso ha preponderancia da parte teorica, iniciando-se, no entanto, a parte prática com as visitas a obras sociais, no minimo dez obras, e o tratamento dos casos individuais. No segundo ano o periodo escolar se divide entre as aulas e os estagios práticos, reforçando-se os conhecimentos de casos individuais, pelos estagios feitos em diversas obras, devendo cada aluno passar no minimo por três estagios diferentes. No terceiro ano as primeiras quatro ou seis semanas são dedicadas a cursos complementares, iniciando-se imediatamente depois o estagio para conclusão de curso, com duração minima de oito meses. Esse estagio é feito junto a qualquer obra de serviço social de preferencia pessoal do proprio aluno.

A carreira de assistente social exige qualidades e disposições indispensaveis de verdadeiro ideal de fazer o bem, desinteresse pessoal, criterio e senso prático na ação.

CONHECER CIENTIFICAMENTE OS PROBLEMAS

A Escola de Serviço Social de Natal foi fundada em junho de 1945, com o objetivo de formar assistentes sociais e propagar a doutrina social da Igreja. Segundo o Padre Nivaldo Monte, diretor da Escola, conhecer cientificamente os nossos problemas sociais é o primeiro passo para bem poder chegar a resolve-los. O Serviço Social tem como principal objetivo oferecer aos individuos um ambiente favoravel a seu desenvolvimento fisico, intelectual e moral, por sua ação na sociedade e nas instituições. Reajustar, continua o padre Nivaldo Monte, os individuos não adaptados as condições normais da existencia, favorecendo-lhes meios eficientes para conseguirem um trabalho produtivo, reconhecendo a vida não como fardo por demais pesado, e uma das mais importantes finalidades do Serviço Social.

PLANO INTERNACIONAL

E' filiada a Escola a Associação Brasileira de Escolas do Serviço Social, com sede no Rio de Janeiro, fazendo parte, tambem da União Internacional Catolica, de Bruxelas, e da União Internacional do Serviço Social, de Washington. Todas essas instituições, incluindo as escolas filiadas dos demais paises da America e da Europa se conrrespondem regularmente, intercambiando o resultado das suas experiencias.

O objetivo da Associação Brasileira de Escolas do Serviço Social é defender o nivel intelectual e moral nas entidades filiadas, sendo a entrega de diplomas de conclusão de curso condicionada á defesa de tese ou trabalho, que demonstre mesmo o resultado da experiencia adquirida nos três anos do curso.

MATERIAS E CORPO DOCENTE

As materias ministradas e a competencia da equipe de professores que compoem o corpo docente melhor demonstram que na Escola os alunos vão buscar conhecimentos serios para a carreira que abreçaram, de assistentes social. Temos assim a cadeira de puericultura, a cargo do dr. Olavo Montenegro; sociologia, economia politica, dutrina social da Igreja, legislação do Trabalho e organização do Trabalho, dr. Oto Guerra; Direito Civil, dr. Custodio Toscano; psicologia, padre Nivaldo Monte; pedagogia e educação, senhorinha Maria Albertina Guilherme; higiene geral e higiene do Trabalho, dr. Sebastião Monte; moral geral e etica profissional, padre Pereira Neto; Economia domestica, senhorinha Santa Guerra; psiquiatria e higiene mental, dr. João Machado,; religião, padre Eugenio Sales; anatomia e fisiologia, dr. Onofre Lopes; circulos de estudos, d. Angelina Moura; contabilidade, senhorinha Violeta Vasconcelos; Direito Administrativo, Constitucional e Penal, dr. Renato Dantas. E' preciso esclarecer que a materia religião só é obrigatoria aos alunos catolicos, uma vez que a Escola aceita alunos que professem qualquer credo cristão. O estabelecimento difunde, antes de tudo, como acima dissemos, a moral cristã. A parte tecnica, o serviço social nos seus três processos — casos individuais, grupo e organização da comunidade — é lecionado pelas três assistentes sociais da Escola, que são as senhorinhas Margarida Filgueira, Maria Gurgel e Giovana Montenegro.

OS ESTAGIOS

A Escola mantem, para exercicio das suas alunas, os seguintes estagios: Centro Social "Conego Monte", na Lagôa Seca, com serviço medico, serviço social familiar e escolar. Centro Social "Leão XIII", nas Rocas, destinado especialmente á educação familiar e social, através de cursos populares para noivas e mães. Agencia de casos individuais, com séde na propria Escola, á ave. Campos Sales. Clube das alunas "Maria Kiehl", destinado a promover o bem estar das alunas, promovendo conferencias, recreações, pic-nics, sorvetes etc. Legião Brasileira de Assistencia através do Serviço de Assistencia á Familia, da Procuradoria Social e do Centro de Puericultura do Alecrim. Serviço Estadual de Reeducação e Assistencia Social, nas secções de menores e de casos individuais, na Clinica Ortofrênica e na casa de Menores "Juiz Melo Matos". Quinto Distrito de Portos, Rios e Canais, serviço social aos servidores e suas familias. Agencia do Serviço de Assistencia a Menores, do Ministerio da Justiça. Assistencia Social Penitenciaria, serviço social junto aos detentos da Casa de Detenção e Colonia Penal de Jundiaí e suas familias.

NOVOS ESTAGIOS PREVISTOS

No ano em curso novos estagios estão previstos, a saber: Instituto Jocista "Pio XI", assistencia a domesticas solteiras, da Juventude Feminina Catolica. Centro Social "Divina Providencia", assistencia a mães operarias. Serviço Social da Industria (SESI) e Estrada de Ferro Central. Centro de Estudos Sociais. Assistencia a Psicopatas e Obra do Bom Pastor, assistencia a mulheres decaidas.

INQUERITOS REALIZADOS

Sobre esses estagios teremos oportunidade de entrar em detalhes nas reportagens que se seguirem. Convem, entretanto, que desde já se diga que ainda ha pouco uma equipe de alunas realizou uma enquete sobre a situação material e moral de cerca de 200 servidores do 5º Distrito de Portos, Rios e Canais e suas familias. Isso resultou na instalação de uma secção de Serviço Social mantido pela repartição, que está funcionando sob a direção de uma das alunas da Escola. Dentro em breve, por solicitação do respectivo diretor, será realizado identico inquerito na Estrada de Ferro Central, entre cerca de 900 servidores e suas familias. Aos bairros mais longinquos da cidade, principalmente os miseraveis, tem chegado a presença da Escola, através dos seus alunos. Mais de um relatorio de casos individuais realizado pelas assistentes sociais tem servido de orientação na solução de questões judiciais, especialmente de casais desavindos ou de menores abandonados.

A Escola tem atualmente 40 alunos matriculados, predominando o elemento feminino, com 37 representantes. São condições de admissão ter mais de 18 anos de idade e menos de 40 e apresentar certificado de curso ginasial, alem dos atestados de saude, reservando-se a diretoria o direito de cancelar a matricula e afastar o aluno por conveniencia da Escola.

COMO SE MANTEM A ESCOLA

Para a manutenção da Escola o maior auxilio é dado pela Legião Brasileira de Assistencia, com uma subvenção mensal de 30 mil cruzeiros. Esse auxilio, todavia, é provisorio, devendo desaparecer depois de cinco anos. Mas até lá, esperam os diretores, estará o estabelecimento em situação de autosuficiencia, com rendas provindas do patrimonio que desde já está sendo formado.

Assim, já possue a organização um terreno, na ave. Campos Sales, adquirido por 300 mil cruzeiros, onde funciona a sua séde, um predio construido por 194 mil cruzeiros. Nesses terrenos já foram tambem construidas duas casas residenciais, que alugades já produzem renda. O proprio edificio que atualmente serve de séde foi construido com a preocupação de subdividi-lo mais tarde em tres residencias que serão igualmente alugadas.

O caso da Federação

Reunem-se os clubes de oposição a atual direção da Federaçao Riograndense de Desporte

Conseguiu apurar, hoje pela manhã, está em preparativos uma reunião conjunta dos clubes que fazem oposição a atual administração da Federação Norte-riograndense de Desportos.

Esta sessão, exclusivamente para estudos dos problemas mais urgentes em que se debatem ABC, Santa Cruz, Potiguar, Juventus e Sport, deveria se realizar hoje a tarde, ou por falta de numero amanhã, pela manhã.

Um dos dirigentes dos clubes afastados de nossa mentora, adiantou-nos, apenas, que entre os varios assuntos a serem tratados, seriam discutidos: — Tomariam ou não parte no torneio municipal, marcado pela F.N.D., para o proximo domingo de maio; disputaria o Santa Cruz com seu quadro reservas as partidas decisivas do campeonato de 1948, com o America Futebol Clube; ser enviado novo telegrama a Confederação Brasileira de Desportos, solicitando urgente providencia no julgamento de recurso interposto em desembro, acerca da posse do Presidente da mentora, tendo em vista o ato baixado pela presidencia, marcando o inicio do Torneio Inicio, antes de ter havido qualquer julgamento e, tambem, a situação dos jogadores inscritos pelos quatro clubes de futebol, caso os mesmos não tomem parte do certame.

Como podemos ver, a reunião marcada para a tarde de hoje é de vital interesse para os cinco clubes e, mui especialmente, para os desportes norte-riograndenses, pois nela serão resolvidos de tão grande importancia, que muito poderá influenciar no brilhantismo do proximo certame.

Logo seja realizada a mesma, apresentaremos comentarios sobre as discussões e resoluções.

DIVERGEM OS PROFESSORES

NOVA YORK, 19 (UP) — Noticias de Cambridge, no Estado de Massachussetts, referem que três professores da Universidade de Boston estão em conflito com a diretoria daquele instituto. Os três foram destituidos sob a acusação de difundirem ideais que levam ao fanatismo e á intolerancia.

Os aludidos professores declararam que pretendem levar seu caso a cada bispo e a cada cardeal do mundo inteiro e conseguir finalmente que o papa convoque o Conselho do Vaticano, para tomar uma decisão final.

Aqueles catedraticos protestam contra os seguintes ensinamentos, ministrados no "Boston College": 1º — que posa haver salvação fora da Igreja Catolica. 2º — que um homem posa salvar a alma, muito embora não acredite que a Igreja Catolica Romana é a unica verdadeira; e 3º — que um homem possa conseguir a salvação sem se submeter ao papa.

Dizem aqueles professores que só aceitarão essa doutrina, se for aprovada pelo proprio papa.

Marcante sucesso na despedida de Badú e Carmen Costa

Despediram-se, ontem, do publico natalense, Badú e Carmen Costa, os dois grandes valores do radio brasileiro.

Como era de se prever, o Cinema São Luís voltou a receber um grande publico, que mais uma vez foi consagrar Badú, este grande humorista nacional e Carmen Costa, a fiel interprete da musica popular brasileira.

O sucesso alcançado nesta curta temporada em nossa capital por Badú e Carmen Costa, foi mais uma justa consagração de nossa plateia, que compareceu e aplaudiu os seus espetaculos.

Patrocinaram a temporada de Badú, em Natal, as afamadas tintas "Otimo", inegavelmente as preferidas pelo publico norte-riograndense.

Carmen Costa, a popular sambista brasileira, foi apresentada pelo vermute "Gancia", um nome que vem se consagrando dia a dia em nossa terra pela sua tradição em bebida de alta classe.

Adiada a visita do dr. João Daudt D'Oliveira ao Rio Grande do Norte

Consoante telegrama recebido pela Federação do Comércio, o Dr. João Daudt d'Oliveira adiou sua visita ao Estado para o dia 7 de maio aproximadamente.

A Comissão de recepção, continúa intensificando os preparativos para as homenagens ao ilustre brasileiro.

NOVAS ADESÕES AO GRANDE BANQUETE

Além da lista de adesões já publicada, aderiram ao grande banquete com que as classes conservadoras do Estado homenagearão o eminente brasileiro Dr. João Daudt d'Oliveira, os senhores Dr. Omar Medeiros, Dr. Djalma Aranha Marinho, Ademar Medeiros, Dr. Tulio Fernandes, Dr. Manoel Vilaça, Dr. João Wilson de Mélo, Dr. Tarcisio Medeiros, José Plancacio Madruga, Nazareno Moura, Ubaldo Bezerra, João Bezerra de Mélo, Teodorico Bezerra, Olimpio Procopio, João Bianor Bezerra e José Bezerra Cristino.

Ouçam ZYB-5
Radio Potí

Argumentos soviéticos

(De um observador social)

A ultima guerra ocasionou um fato unico na historia do Ocidente. Destruiu, de uma forma rapida, grande parte do potencial economico da Europa e com eles paises e cidades. Esse aspecto animou o bolchevismo russo que viu, na destruição da Europa, a porta aberta para a sua expansão. A Europa, como a matriz da civilização cristã, como a fonte incomparavel da cultura ocidental — não poderia suportar uma nova forma de vida que destruia suas melhores conquistas, e razão de ser de seu progresso, e de sua grandeza. Povos habituados a usos e costumes seculares, levados a obter, cada vez mais, campos para a sua liberdade, que tinham consciencia de sua força e de seu valor, não aceitariam esse comunismo primaro e selvagem que o asiatismo russo, expressa. A guerra, porem, que o marechal Stalin considerou como um excelente negocio para a Russia e para o comunismo, feriu a Europa tragicamente, transformada em campo de batalhas e de conquistas, com seus paises anarquizados e empobrecidos, com suas cidades em ruinas e suas populações tangidas pela fome. A fome é o maior argumento para a revolução, e esse argumento tinham os adeptos de Stalin, em quase todos os paises do Velho Continente. E toda a campanha russa foi dirigida até agora nesse sentido. Ela se fez com insistencia, nesse proposito de mostrar que a Europa em ruinas era o resultado da politica do capitalismo internacional. E é isso que explica as dificuldades que o governo de Moscou tem criado para a paz, provocando conflitos e divergencias, vetando o Plano Marshall e protestando contra o Pacto do Atlantico. Mas, apesar de tudo isso, a reconstrução européia vai-se fazendo, as velhas forças de sua civilização se retemperam e, com elas, cresce o amor do povo europeu pelas liberdades e positiva-se sua repulsa, cada vez mais energica, contra o comunismo tiranico e desumano.

Conjunto Teatral Potiguar

"Amo todas as mulheres" a proxima apresentacão--Socios de honra

Reuniu-se no dia 13, p. passado, pela primeira vez, a nova diretoria do Conjunto Teatral Potiguar, em a sua sede social á av. Rio Branco. Alem de outros problemas ventilados, ficou estabelecido a encenação, no proximo mês de maio, da comedia de José Vanderlei e Daniel Rocha: — "Amo todas as mulheres".

Na mesma reunião por proposta do amador Paulo Teixeira, foram aclamados socios de Honra os srs. Silvio Pedroza, prefeito da Cidade, Deputado João Café Filho, Deputado Tulio Fernandes e teatrologo José Vanderlei, explicando os motivos que o levou a tomar tal deliberaçe.

Essa aclamação foi ratificada, depois, em plenario.

SUCESSO DA MI-CAREME

Realizou-se com grande sucesso, na tarde do ultimo sabado, na sede social do Conjunto Teatral Potiguar e promovido por este, a festa comemorativa do mi-careme, a qual esteve sob a direção de Marcelo Fernandes.

A's 20 horas teve lugar o "show", que contou com o concurso de Mariza Machado, da poetiza Clarice Palma, Paulo Teixeira, Marcelo Fernandes, Jaime Vanderlei, Raimundo Machado e Branca Nunes.

O "show" constou de cantos, sckets e declamações, sendo todos os numeros bastantes aplaudidos, realisando-se após, animadas dansas que se prolongaram até as primeiras horas da madrugada.

Ultimatum dos Estados Unidos á Russia em 1952

Aceitar um acordo mundial ou sofrer bombardeios atomicos

Prognostico de um jornalista ianque

NOVA YORK, 20 (UP) — George Fielding Eliot, conhecido analista militar, acredita que os Estados Unidos em defesa da sua propria segurança talvez tenha de ameaçar a Russia com um ataque atômico, a menos que os Soviets "se emendem" antes de 1952. Em seu novo livro intitulado "Se a Russia atacar" Eliot diz que dentro de três anos, a Russia talvez tenha a bomba atomica, forças aereas de grande raio de ação, defesas praticamente intransponiveis e uma grande frota submarina.

Depois disso, acrescenta, Elliot, o mundo viveria num terror permanente dum ataque sovietico e duma guerra de aniquilamento mutuo, a menos que os russos fossem dominados ou mudassem sua atitude hostil para com os não-comunistas. Assim sendo nalguma oportunidade antes de 1952, os Estados Unidos poderão julgar-se obrigados a dirigir aos Soviets um ultimatum mais ou menos nos seguintes termos:

"Deveis aceitar imediatamente o controle internacional da energia atomica, e abrir vossas fronteiras aos agentes da autoridade atomica mundial. Do contrario, trataremos de destruir vossas usinas atomicas e suas instalações auxiliares (tais como as ... usinas eletricas) ... emprego das nossas ... armas atomicas ...

UNICO OBSTACULO

GALVESTON, Texas 20 (UP) — "A unica coisa agora que faz a União Sovietica vacilar em adotar uma atitude decisiva é o fato de que os Estados Unidos possuem a bomba atomica e os meios para lança-la em qualquer parte do mundo" declarou o tenente-general James H. Doolittle, comandante da 8ª Força Aerea do Exercito dos Estados Unidos durante a ultima guerra.

"Se a União Sovietica tivesse a bomba atomica seria diferente e, por isso, quando os russos possuirem esa arma deveremos ter outros engenhos melhores e mais eficientes, bem, como os meios necessarios para pô-los em ação" acrescentou o general em entrevista a imprensa local.

"Em minha opinião os russos conhecem o segredo da bomba atomica, porem não possuem as maquinas e as fabricas para manufatura-las. O emprego de bombas atomicas não exige apenas o conhecimento dos segredos de sua construção, mas tambem as fabricas para manufatura-las e substancial stock a disposição".

Reunião secreta do P. S. D. mineiro

DIARIO DE NATAL

ORGÃO DOS "DIARIOS ASSOCIADOS"
Fundado em 18 de Setembro de 1939

ANO X — NATAL — Quarta-feira, 20 de Abril de 1949 — Nº 1.850

Aprovada a atuação do sr. Benedito Valadares

RIO, 20 (Meridional) — Convocada pelo sr. Benedito Valadares, reuniu-se a bancada do PSD mineiro, tendo tomado parte também os membros da Comissão Executiva do partido.

Os trabalhos foram secretos, mas o sr. Benedito Valadares, entretanto, informou á reportagem que os deputados e membros da comissão executiva, depois de ouvirem detalhadamente a exposição por êle feita dos entendimentos que manteve com o governador mineiro e secretário do interior, para pacificação de Minas, aprovaram sua atuação, sendo autorizado a prosseguir nas negociações para um acordo politico.

O sr. Benedito Valadares informou entretanto que só prosseguirá nas conversações, depois de ouvir os demais membros da comissão executiva e das bancadas federal e estadual do partido as quais ainda não consultou.

"Transforme-se o Ocidente em baluarte contra qualquer agressão"

Diz Churchill elogiando a crescente cooperação entre as nações ocidentais

LONDRES, 20 (UP) — Churchill advertiu os ocidentais que se devem transformar em "baluartes" contra qualquer agressão totalitaria" e que podem defender-se contra todos seus inimigos.

For ocasião da inauguração da Conferencia Economica, Churchill elogiou a crescente cooperação entre as nações ocidentais e previu que estas poderão reconstruir o mundo.

Churchill classificou as nações que cooperam entre si em três tipos: Imperio Britanico, nações de lingua inglesa e Europa Ocidental.

TRIESTE EM FOGO — O vice-almirante Forres P. Shorman, comandante das forças navais norte-americanas no Mediterraneo, inspeciona uma companhia do regimento do proprio rei da Inglaterra, que faz parte das forças britanicas, as quais dividem os serviços de ocupação com as tropas norte-americanas, no Estado Livre de Trieste. — (ACME)

Grandes manobras americanas na Alemanha

NUREMBERG, 20 (UP) — As tropas norte-americanas recuaram numa frente de 150 quilometros, ante a esmagadora superioridade das forças agressoras. Este é o mais recente resultado das grandes manobras que se realizam perto da fronteira da Tchecoslovaquia. Tambem no ar, a vantagem é dos invasores, pois estes dominam os ceus sem oposição.

A famosa muralha de radar avisou a tempo a aproximação das supostas forças aereas inimigas, mas estas não puderam ser detidas pela aviação defensora.

Matou a propria esposa a golpes de facão

O autor da terrivel tragedia queria que a amante vivesse sob o proprio teto em que vivia a esposa

S. PAULO, 19 (M.) — Uma tão brutal quão covarde cena de sangue se verificou um dia destes numa humilde casinha situada na rua Quarenta e Oito, no alto da Vila Maria, tendo sido vitima uma pobre lavadeira, que tombou com o corpo crivado de golpes de facão. Essa mulher, que era mãe de cinco filhos menores foi assassinada pelo proprio marido.

Antonio Teodoro da Silva, autor da horrivel tragédia, que se casara, há 11 anos, com Maria Aparecida da Silva, no interior do Estado, mostrara-se, desde os primeiros dias do casamento, um mau esposo. Maltratava sempre a mulher chegando mesmo a bater-lhe. Ultimamente, não satisfeito com submeter a mulher a tantos maus tratos, trouxe para a sua residencia, para residir com a esposa e os filhos, sua amante, de nome Henriqueta Vargas.

Maria Aparecida, a principio tratou a mulher como se fosse uma irmã; verificando, porem, que havia entre ela e marido demasiada intimidade, chamou a atenção de Antonio, que lhe disse cinicamente que se tratava de sua amante, por quem estava ele doidamente apaixonado. Veio daí a natural oposição da mulher, que por isso mesmo passou a ser maltratada frequentemente.

Henriqueta Vargas deixou a residencia do amante, mas estes, verdadeiramente apaixonado por ela, afirmou à mulher que havia de matá-la. E cumpriu a promessa. Na quinta-feira santa, Antonio teve serio atrito com a esposa, porque reafirmara o desejo de levar novamente a amante para viver sob o seu teto; e, diante das acusações da esposa, investiu contra ela, golpeando-a, ás cégas, com um facão, até deixá-la sem vida numa poça de sangue.

Os filhos, que assistiram estarrecidos à brutal cena de sangue, saltaram pela janela, indo contar o sucedido aos vizinhos.

O assassino, tangido naturalmente pelo remorso, tentou matar-se, virando a arma contra o proprio pescoço; mas acovardou-se, rasgando apenas a garganta levemente.

sEtose--loF.Isa

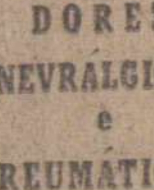

DORES NEVRÁLGICAS e REUMÁTICAS

LUXAÇÕES TORCICOLO CONTUSÕES

GELOL

Bálsamo analgésico estimulante da circulação local.

Um produto do LABORATÓRIO LICOR DE CACAU XAVIER S.A.

J. V.

Atos do Governo

O governador do Estado assinou ontem os seguintes decretos, publicados na edição de hoje do "Diario Oficial":

Nomeando João Gonçalves da Silva, para o cargo de guarda-civil do Departamento e Segurança Publica e Alinio Cunha Azevedo, para o cargo de escrivão do 1º Cartorio Judiciario da Comarca de Macaiba;

Designando Maria Helena de Souza, auxiliar de contabilidade do Departamento de Assistencia aos Municipios, para fazer em Fortaleza um curso de visitadora de alimentação;

Mandando servir na cadeira de Português da Escola Normal de Natal e do Colegio Estadual o prof. Raimundo Nonato da Silva; na cadeira de Geografia Geral do Colegio Estadual, o prof. Gerson Dumaresque; e na cadeira de Historia Universal, do mesmo Colegio, o prof. Mario Tavares de Oliveira Cavalcanti;

E exonerando Raimundo de Barros Cavalcanti, do cargo de escrivão do 1º Cartorio Judiciario da Comarca de Macaiba.

O Secretario Geral do Estado assinou na mesma data, as seguintes portarias, dispensando Nubia Barbosa de Medeiros, da função de professor primario do Departamento de Educação e admitindo Maria Dias, na função de zelador do referido Departamento.

Referencias ao sr. Vargas na Assembleia Paulista

S. PAULO, 20 (Meridional) — A sessão da Assembleia Legislativa foi ontem das menos significativas dos ultimos tempos. Todo o tempo que deveria ser dedicado a problemas do maior interesse, foi gasto com questões de ordem e discursos alusivos á data natalicia do sr. Getulio Vargas. No expediente, historiando as atividades daquele governo, falou o sr. Cassio Ciamapolini.

Na ordem do dia foi aprovado um requerimento para inserção em ata de um voto de apreço ao "animador e realizador do grande movimento em prol da redenção do trabalhador nacional, sr. Getulio Vargas".

HOMENAGEM DOS PETEBISTAS

S. PAULO, 20 (Meridional) Os petebistas locais comemoraram ontem o aniversario do sr. Getulio Vargas. Cerca de vinte missas foram celebradas nas igrejas de diversos bairros, pela felicidade do senador gaucho.

Os elementos anti-getulistas, no entanto decidiram sabotar as manifestações e mandaram celebrar missas, em outros locais. Hoje, os proceres do PTB deverão encaminhar ao presidente de honra do partido, os livros contendo as assinaturas colhidas aqui.

Dirigentes comunistas detidos em S. Paulo

Atividades da Ordem Politica e Social

S. PAULO, 20 (Meridional) — Em prosseguimento da campanha que iniciou nos primeiros dias deste mês, contra as atividades comunistas no Estado, a Ordem Politica e Social realizou uma batida no predió em construção á rua São Bento, onde funcionou o Congresso Estadual Pró-Paz e onde estava agora instalado o Congresso da Mocidade pela Paz.

Acompanhadas do promotor designado para acompanhar o inquerito, as autoridades apreenderam papeis, arquivos, material impresso, mimiografado, cartazes, etc. Entre o material apreendido, figuram talões de rifas, convites para festas e cartões de ajuda sempre usados pelos fundos, alem de material comunistas para levantar pronto para ser remetido aos vereadores do interior do Estado, ... como "Vereadores de Prestes".

No local foram detidos conhecidos dirigentes comunistas entre os quais Elias Chaves Neves, Portinari, Domingos Silva, Antonio Freitas, Luiz Duré, alem de outros catorze elementos, inclusive duas moças filiadas á Federação das Mulheres de São Paulo, conhecida como linha auxiliar do PCB.

A circunstancia da organização comunista funcionar no predio em construção cedido pelo Instituto Brasileiro de Arquitetos, explica-se pelo fato de ter o instituto como presidente o dirigente comunista engenheiro Eduardo do Melo.

Esperado em Porto Alegre o sr. Osvaldo Aranha

PORTO ALEGRE, 20 (Meridional) — Está sendo esperado hoje aqui o sr. Osvaldo Aranha, procedente do Rio e com destino a Alegrete, onde participará das comemorações pela passagem do vigesimo aniversario da fundação da Escola Normal "Osvaldo Aranha". Nessa ocasião o ex-chanceler será homenageado pelos seus conterraneos.

Investigações na estrutura da ONU

WASHINGTON, 20 (UP) — O senador Mundt recomendou que seja procedida uma investigação pelo Congresso, na estrutura das Nações Unidas, afim de verificar se ela constitui um abrigo para espiões e sabotadores. Disse então: "Já temos conhecimento de um caso flagrante, de que a estrutura das Nações Unidas ocultou um espião comunista. E' oportuno verificar se aquela estrutura ainda esconde outras pessoas que procuram minar nosso governo.

HAVANA, 20 (UP) — Trinta e cinco marinheiros canadenses em greve, correm o risco de serem deportados, sob a acusação de entrada ilegal no país.

Obedecendo a ordens de seus sindicatos, esses marinheiros abandonaram seus navios em portos cubanos, mas foram imediatamente presos pelas autoridades de imigração. A proposito, o consulado britanico revelou que o capitão do navio "Canadian Victory" recebeu instruções para mandar á terra, seus desejo, tripulantes grevistas. O objetivo é justamente fazer com que as autoridades cubanas tomem conta delas, uma vez que não podem ser acusados de motim ou insubordinação a bordo.

Nega-se a dar explicações

RIO, 20 (Meridional) — O "Diário da Noite" revela que o chefe de Policia se nega a dar explicações á Ordem dos Advogados do Brasil. Adianta que o presidente daquela entidade procurou obter esclarecimento em torno da prisão de dois causidicos, mas o chefe de Policia não o recebeu. Posteriormente a Ordem oficiou aquela autoridade, mas esta nem respondeu.

20 anos de prisão para o jornalista grego

SALONICA, 20 (UP) — A Promotoria pediu 10 a 20 anos de prisão para Stakopoulos, jornalista comunista grego, acusado de cumplicidade no assassinato de um correspondente norte-americano.

Foi pedida a absolvição da sra. Ana Maltoktopoullo, de 68 anos de idade, tambem acusada de cumplicidade. O sumario de defesa será entregue hoje, esperando-se a sentença para hoje.

Reuniu-se o Conselho Nacional do Petroleo

RIO, 20 (Meridional) — Reuniu-se extraordinariamente o Conselho Nacional do Petróleo, para opinar sobre a localização da refinaria de 45 mil litros diários. Terminada a reunião, no entanto, o presidente disse á reportagem que tal assunto não foi objeto de cogitações.

Ainda esta semana o parecer do sr. Luiz Galotti

RIO, 20 (Meridional) — Corria ontem no Tribunal Superior Eleitoral que no fim desta semana o procurador Galotti apresentará seu parecer sobre a distribuição das vagas comunistas no Congresso.

Em foco a situação do carvão nacional

RIO, 20 (Meridional) — A situação do carvão nacional vem sendo agitada nestes ultimos dias em virtude das queixas cada vez mais amargas por parte dos produtores. E' que se vem pronunciando séria crise no consumo de nosso combustivel, crise essa atribuida ás facilidades concedidas pelo governo ao produto estrangeiro.

O Conselho Nacional de Minas, por determinação do ministro da Viação já convocou uma mesa redonda para discutir o assunto e dar-lhe uma solução adequada. Essa reunião não tem data marcada mas é possivel que se realiza na próxima semana.

Coordena a candidatura do cardeal Mota

RIO, 20 (Meridional) — Informa-se que o senador Vitorino Freire anda coordenando a candidatura do cardeal-arcebispo de São Paulo, dom Carlos Carmelo á sucessão presidencial.

O senador maranhense diz que assim poderá realizar o eixo Minas-São Paulo, porque o cardeal é mineiro de Sabará e arcebispo de São Paulo.

Repercute a resposta do governo sobre a questão das refinarias

RIO, 20 (Meridional) — Continua repercutindo na imprensa a resposta do governo e o discurso do sr. Juracy Magalhães sobre a questão da refinarias de petróleo.

O sr. Macedo Soares em seu artigo no "Diário Carioca", o qual tem o titulo de "Enorme Mancada", lamenta a situação do sr. Hermes Lima, que se "utilizou da tribuna da Camara para tentar desmoralizar um esforço economico e construtivo, pondo-se a serviço do ... de publicidade e da reconhecida falta de critério de um agitador impenitente".

O cronista financeiro Humberto Bastos escreve que a mensagem de Dutra "impressionou sobretudo pela serenidade e objetivas as informações, as quais eram tão solicitadas pelos adeptos do monopólio estatal ou pela outra corrente que só acredita no petróleo brasileiro se explorado pelos capitais estrangeiros".

Aumentaram as reservas de petroleo do mundo

DALLAS, Texas, 20 (UP) — As reservas mundiais conhecidas de petroleo aumentaram em 4.800 milhões de barris, sobre os calculos anteriores, em virtude das novas descobertas realizadas durante o ano passado. E' o que revela a nova edição de conhecido manual sobre o petroleo.

Segundo a referida publicação, as maiores reservas de petroleo estão nos Estados Unidos, seguidos de Kuweit, na costa árabe e em terceiro lugar estão empatados a Venezuela e a Arabia Saudita.

357

DIARIO DE NATAL
Orgão dos "Diarios Associados"
Propriedade da "Empresa O DIARIO Ltda."
Redação e Oficinas: Av. Rio Branco, 325
Fundado a 1 de Setembro de 1939
Diretor e Gerente EDILSON VARELA
ASSINATURAS:
Ano . . . . . . Cr.$ 130,00
Semestre . . . . " 70,00
Avulso . . . . . " 0,80
Atrasado . . . . " 1,00
SUCURSAIS:
Serviço de Imprensa Ltda., Rua 7 de Abril, São Paulo
Serviço de Imprensa Ltda., Ed. Odeon (sala 802), Rio de Janeiro

Boas perspectivas

Interessantes as declarações feitas pelo sr. Horacio Lafer á imprensa paulista, em referencia a problemas economicos e financeiros do Brasil. A autoridade do sr. Lafer para opinar sobre esses assuntos é reconhecida. Leader da industria nacional, deputado federal, vice-presidente da Comissão de Finanças da Camara, o sr. Lafer teve sempre a oportunidade de interferir, com vantagem, na discussão de todas as questões relacionadas com os rumos da economia brasileira. Haja vista a intervenção realizada, no seio do Congresso, em torno do Plano Salte e da Reforma Bancaria, nos quais descobriu angulos cuja apreciação se impoz para que a solução requerida não entrasse em conflito com a realidade.

"Não vejo motivos para uma depressão economico-financeira no Brasil nestos proximos tempos" — declarou, contraditando, dessa maneira, afirmações atribuidas ao embaixador do Mexico nos Estados Unidos em relação a perspectiva de crise em toda a America Latina. Acha o deputado paulista que, a não ser que os poderes publicos deixem de amparar a produção brasileira com o cuidado devido, protegendo-a contra "dumpings", assegurando-lhe preferencia no consumo interno, facilitando o financiamento para o giro habitual dos negocios, a não ser que isto aconteça, o pessimismo não se justifica.

Admite que a capacidade aquisitiva interna não está diminuida, antes aumenta — representando isso uma garantia para os negocios. Por outro lado, a seu ver, a situação estatistica do café, no que se refere á exportação, é magnifica. Ora, sendo o café o principal produto de exportação, a situação que ele desfruta se reflete no conjunto do comércio exportador.

E em verdade outros artigos estão encontrando razoaveis mercados na Europa, dado o sistema de trocas que estamos desenvolvendo. Tudo isso fará com que, mesmo que se agrave a queda geral de preços no mercado internacional, o fato influencie no Brasil no sentido de um reajustamento de preços e não de uma depressão economica e financeira.

Em referencia ao problema da escassez de dollars, com que se defronta o Brasil, a opinião do sr. Lafer é de que se faz necessario um emprestimo americano que permita a cobertura de qualquer "deficit" na balança comercial em dollars. Esse emprestimo, no seu entender, completaria a providencia salutar que é a licença prévia, e com ela não entraria em choque, como se poderá admitir.

Ambas as medidas, adotadas que fossem, elimiariam as dificuldades ora vigentes, no comercio realizado na base do dollar.

Fraquezas em geral?
VINHO CREOSOTADO
(Silveira)

Ilegitimidade de parte

ASSIS CHATEAUBRIAND

RIO, 3 — Ao desembarcar da Bahia encontro lançada pelo PSD, já semi-aliado de São Borja, nos meios politicos do Rio, a seguinte tese: o Rio Grande situacionista não aceita uma candidatura militar.

A principio supuz que se trataria de uma equivoco. Até à Cidade do Salvador chegou, nas ultimas horas da minha presença alí, a noticia de que o meu jovem amigo deputado Brochado da Rocha trouxera, no bolso, a formula do candidato civil, estritamente civil. Não foi dificil ao reporter, após algumas horas de contacto com o mundo politico, constatar a veracidade da informação. Evidentemente, não se tratava de simples murmurio. As cronicas da pre-campanha presidencial andam saturadas do item vexatorio de que fora portador o emissario do governador Jobim. Ele era verdadeiro.

Quando os circulos politicos riograndenses falam, em horas solenes, procuram ser rigidos, cabalisticos e esquemáticos. Articulam suas razões em termos de retórica grega. Desfecham heptálogos, pentálogos, decálogos, ignoro as linhas e a ordem de grandeza em que foi cozido o que desta vez trouxe no bolso o porta-voz do oficialismo gaucho. Posso informar que se tratava de um questionario escrito, em Porto Alegre, com a preciencia do quanto interessa ao regime e sua conservação. Um dos erros a evitar consiste, segundo a sabedoria dos doutores do pampa, na sugestão de um candidato militar. Não se compadece com a democracia brasileira renovada, um candidato, saido das fileiras das forças armadas. A pressão desse nome parece inibitoria para o funcionamento normal das instituições. Sentir-se-á coarctada a democracia em sua liberdade de pronunciamento, nas urnas, tendo que sufragar uma escolha que não seja de genuina coloração paisana. Contraria o melindre civil do Rio Grande o pensamento que importe a nomeação de um candidato tirado das classes militares. Por isto, antes de combatê-lo de publico, veem os gerarcas do pessedismo gaucho mais ortoodxo o atacando intra-muros, em oportunas criticas, junto aos condutores nacionais do partido.

Não foi apenas para ficar quieto, posto em sossego, na sua estancia da fronteira da Banda Oriental, que o ex-ditador se deixou permanecer o ano de 48 e este alvorecer de 49, no Rio Grande. Na distribuição dos seus planos politicos, uma aparencia de repouso forçado, no pampa, lhe facilitaria as conexões indispensaveis com os partidos locais, para manobrá-los através das quintas-colunas, que possui em cada um deles. Mais, muito mais que no Partido Trabalhista, dispõe o ditador no PSD de ligações pessoais, de criaturas submetidas ao rigor do seu sistema, que é o da conjunração permanente. Trotsky, no seu ideario, possuia o plano da revolução permanente. Getulio Vargas, no dele, tem inscrito o da conspiração permanente. O trampolim do diabo está armado em São Borja, e é alí que o bruxo cria e amadurece os planos, que as diferentes quintas-colunas, que ele tem mobilizadas, executam dentro dos partidos até onde chega a sua influencia sutil e demolidora. Homem que extravassa de todas as fronteiras politicas, Getulio Vargas é de todos os partidos, mesmo porquê não possui nenhum. Sua materia prima é o inorganico, é o invertebrado. Udenismo, pessedismo, trabalhismo, comunismo, ele se solda ás mais distantes facções e mexe na economia de cada uma delas, através da sua rede de dedicações abertas ou secretas, sem que muitas vezes se suspeite que é ele quem move os fantoches, que agem por sua conta e risco.

Por que haverá de ser que o Rio Grande oficial se pronuncie contra a nomeação de um candidato, não das classes armadas, senão que um ou dois partidos fossem tirar no seio de uma destas corporações? Qual o motivo, depois da primorosa experiencia Dutra, para tolher o acesso ás urnas de um soldado, de um aviador da FAB ou de um marinheiro da força naval? Se foi o Exercito quem pôs fim á calamidade do Estado Novo, não está sendo menos ele quem vai fortalecendo, com uma elevação indiscutivel, o funcionamento do regime. General presidente, ministros da Guerra, da Marinha e da Aeronautica se constituem em colunas defensoras da ordem constitucional, permitindo o que sob nenhum dos tipos de governo do sr. Getulio Vargas se alcançaria hoje no Brasil: o respeito integral da autoridade civil. Governadores de Estado, feitos contra o voto do partido que elegeu o presidente, teem as suas prerrogativas essenciais tão acatadas quanto os outros saidos das fileiras da facção que levou ao Catete o general Dutra.

— O que os generais Dutra e Canrobert teem alcançado das unidades armadas é a consagração visivel da mais maravilhosa floração civil que ainda frondejou nesta terra. Faz-se administração, como se estivessemos na Suiça, ou na Inglaterra. E' o trabalho profissional, simplesmente a faina da caserna, do navio ou do avião que anima e entusiasma os responsaveis pelas forças militares. Temos atualmente um capital liquido na democracia deste país: a abs-

(Continua na 4ª pagina)

RETRATO DO BRASIL

Defeza dos Rebanhos

Trabalhos de vulto e de resultados concretos vêm sendo executados pelo governo, através do Ministerio da Agricultura, no setor da defesa sanitaria, animal. O ambito de ação envolve vários pontos do país, em que a presença de rebanhos implica na necessidade de uma permanente assistencia técnica. No entanto, problemas existem, em grande numero, aguardando solução, por falta de recursos mais amplos. Dentre esses, sobressai o da febre aftosa, um dos maiores flagelos dos rebanhos brasileiros.

Há bem pouco tempo, o ministro da Agricultura, em exposição de motivos enviada ao presidente da Republica, esclareceu que os estudos referentes á imunização do gado contra a febre aftosa lograram, nos ultimos anos, grande sucesso com a obtenção da vacina pesquisada por Valdmann, Kobls e Schimidt. Em nosso país, Silvio Torres imprimiu modificação no método, visando simplificar sua fabricação e aplicação. Assim, dispomos hoje de processo seguro para eliminar o prejuizo decorrente da ação dessa virose. Torna-se urgente, por conseguinte, aparelhar o DNPA com instalações de laboratorios especializados na producão de vacina antiaftosa, e com pessoal necessario.

Como é sabido, a aftosa constitui embaraço permanente ao comercio internacional de produtos pecuários, impossibilitando a exportação de reprodutores para vários paises do continente americano. Ora, tendo em vista tambem essa circunstancia, o Ministerio da Agricultura elaborou um plano de campanha contra a febre aftosa, visando sua erradicação, no qual se prevê a instalação de uma rede de laboratorios, estrategicamente distribuidos por todo o país. A concretização desse plano não pode, contudo, ser obtida com os recursos orçamentarios normais.

Por isso, pleiteou o ministro da Agricultura seja solicitada ao Congresso autorização para abertura de um crédito especial, com vigencia em dois exercicios consecutivos, na importancia de 15 milhões de cruzeiros, sendo pouco mais de 7 milhões para construções, 3,3 milhões para custeio da produção e 3,3 milhões para pessoal. Todo o trabalho está programado para uma produção minima de 15 milhões de doses por ano, doses essas a serem vendidas pelo preço de 1 cruzeiro, cada, com o que reverteria aos cofres publicos, anualmente, importancia equivalente ao crédito concedido para essas instalações.

Pacto de vida

AUSTREGESILO DE ATHAYDE
(Especial para os "D. A.")

As nações democraticas do ocidente assinam hoje o Pacto do Atlantico, em virtude do qual estatuiram o principio da sua defesa solidaria.

Ao em vez de esperar, como das feitas anteriores, que o agressor desencadêia o ataque e uma ou mais sucumbam, para aliar as suas forças e refelir a agressão, preferem agora agir com antecedencia e assim poderão evitar a investida do inimigo.

O Pacto do Atlantico é fruto da experiencia das guerras deste seculo e o meio mais acertado para conjugar as veleidades do novo agressor.

* * *

Insistem os soviéticos em que não querem mover guerra a ninguem. Não obstante doze paises eram livres cairam sob a sua dominação totalitaria.

Outros teriam tido a mesma sorte, inclusive a França e a Italia, se não fosse a vigilancia anglo-americana.

O Pacto do Atlantico dá ao mundo a garantia que as Nações Unidas não puderam oferecer-lhe, graças ao abusivo e anti-democratico privilegio do véto, submetendo toda a sociedade á tirania dos interesses de um dos seus membros.

* * *

E' um pacto de vida, no sentido de que assegura aos povos europeus a possibilidade de resolverem livremente.

Até agora estavam sob a pressão do médo, convencidos de que o exército vermelho estaria em condições de escravizá-los, no espaço de quarenta e oito horas, sem nenhuma força externa capaz de socorrê-los.

Esse fantasma desapareceu do horizonte da Europa. Quem desembainhar a espada contra as democracias, saberá que de todos os quadrantes da terra se levantarão consciencias e braços armados para afugentar o inimigo da liberdade.

Pessedistas acusam a U. D. N. mineira

MURILO MARROQUIM

Os altos circulos politicos no Rio, emprestam especial importancia aos entendimentos que se estão realizando em Minas. Comprometeu-se recentemente o sr. Milton Campos, com o gal. Dutra a trabalhar pela pacificação politica no Estado. A tarefa não parece facil. Os pessedistas ortodoxos indicavam, sem rebuços, que os udenistas mineiros não pareciam dispostos a uma real conciliação. Contudo, encontra-se agora em Minas o sr. Valadares, de modo que a situação deverá, pelo menos, ficar melhor esclarecida. Perguntei a um representante do PSD mineiro, na Camara, como efetivamente julgava a posição do sr. Valadares. "A verdade — disse ele — é que o sr. Valadares, com os seus ultimos entendimentos no plano federal, não nos consultou sobre nada. Está atuando por conta propria e tem direito para fazê-lo. De modo que só poderemos julgar de sua atuação, quando ele nos convidar a resolver o que seja oportuno resolver. Então, faremos ver os nossos pontos de vista. E' bem certo que, á sua volta de Minas, tenhamos um completo esclarecimento sobre as suas conversações com o sr. Milton Campos.

* * *

Um outro deputado pessedista, da corrente ortodoxa, mostrou-se francamente pessimista sobre a pacificação no seu Estado. Observou: "Essa pacificação poderia ter sido obtida no dia seguinte ao da vitoria do sr. Milton Campos. Contudo, a UDN mineira não a desejou. Considero o grupo udenista de Minas como um dos menos inclinados, do seu partido, a um real entendimento politico nacional.

Alem desse fato, existem as peculiaridades da vida politica mineira". E acentuou o mesmo representante que o problema municipalista é muito serio no seu Estado. O que o prefeito pessedista quer saber, por exemplo é se no caso de uma conciliação, vai ser tratado de forma diferente pelo governo estadual. Esta exigencia marca, sem duvida, um dos pontos capitais da pacificação mineira — completou o nosso informante.

Dentro da UDN, os seus lideres mais argutos não esquecem que o partido poderá, proximamente, sofrer a guinada inesperada ditada pela eventual reestruturação de Minas. Com efeito, dois fatores novos surgiram no quadro politico nacional: a recomposição politica no Rio Grande e o inicio dessa recomposição em Minas. A direção nacional do PSD não tem ficado desatenta ao desenrolar da politica; e, sob a ameaça eventual do fortalecimento e da unificação eleitoral de Minas, apressadamente e com exito obteve a do Rio Grande. Eleitoralmente, não é possivel comparar os dois Estados — mas o PSD nacional obteve uma boa vitoria.

* * *

Os lideres udenistas mais argutos, diziamos, encaram o problema da eventual unificação mineira de modo muito objetivo. Concordam, realmente, em que as direções atuais do partido poderão sofrer tão grande influencia de uma Minas unificada, que todos os planos atuais deverão ser mo-

(Continua na 4ª pag.)

A liberdade de palavra e a propagando soviética

DOROTHY THOMPSON
(Copyrigth dos "D. A.")

O Departamento de Estado visou os passaportes de 23 delegados de paises do Cominform que vieram comparecer a uma "Conferencia Cultural e Cientifica Pró-Paz Mundial", baseado numa "invariável respeito á liberdade de informação e de palavra".

Essa declaração perturba a questão. A conferencia de Nova York não tem relação alguma com cultura, ciência ou liberdade de palavra. Patrocinada pelo Conselho Nacional das Artes, Ciências e Profissões e convocada pelo Professor Harlow Shapley de Harvard, a conferencia foi concedida como uma plataforma de propaganda soviética e anti-americana. Trata-se de uma invasão da América pelo Cominform e de uma tática da guerra fria. A sua convocação representa um insulto á própria idéia da liberdade de palavra.

* * *

Existem neste país escritores, cientistas e membros das profissões liberais dos paises do Comminform que mal escaparam com vida, exatamente em virtude da "liberdade de palavra". Serão ouvidos agora? Será convidado pela Conferencia Ferdinand Peroutke, o mais ilustre jornalista de Praga? Passou êle seis anos em Buchenwald graças ao ódio dos nazistas á liberdade de palavra. Escapou por milagre dos trabalhos forçados em virtude do ódio dos comunistas á liberdade de palavra.

E' claro que êle não terá permissão para [illegible]. Que poderá êle e outros como êle pensarem de declaração do Departamento de Estado?

* * *

Subirão á tribuna Sinclair Lewis e Eugene O'Neill, os dois escritores do Prêmio Nobel?

Sinclair Lewis enviou uma mensagem á conferencia de Breslau, da qual esta é apenas uma continuação. A mensagem foi completamente deformada. Leu-se ali tambem uma carta de Albert Einstein, que foi em grande parte falsificada.

* * *

O ilustre professor de Filosofia dr. Sidney Hock, pretendeu apresentar uma tese de três pontos, perfeitamente conforme a atitude cientifica. Os pontos eram os seguintes:

1º — Não há em ciência "verdades nacionais".

2º — Não há "verdade de classe ou "verdades de partido".

3º — A causa da cooperação cientifica internacional e da paz tem sido solapada pelas doutrinas que apoiam o conceito de que há em ciência verdades "nacionais", de "classe" ou de "partido".

Mas o dr. Hock não teve permissão para falar, embora apoiado por uma carta enérgica do Professor Shapley do Professor Anton J. Carlson famoso fisiólogo, ex-presidente da Associação Americana pelo Congreso de Ciências e da Associação Americana de Professores da Universidade.

* * *

Os partidários da liberdade de palavras e da livre pesquisa cientifica são afastados pelas perseguições de ambos. Alexandre Fadeiev, secretário geral da União dos Escritores Soviéticos chefia a delegação de Moscou. Conseguiu o seu pôsto por ter cooperado no expurgo da vida cultural da Russia de todos os "cosmopolitas e anti-patriotas", tendo mandado para os piores sofrimentos alguns de seus mais ilustres colegas. Por quê não convidamos em outros tempos o dr. Goebbels para uma "Conferencia Cultural"?

* * *

Essa Conferencia começa com um expurgo.

O Professor H. J. Muller, Prêmio Nobel americano, um dos maiores cientistas do mundo em Genética, ex-membro honorario da Academia de Ciencias da Russia da qual se demitiu quando destacados geneticistas russos foram expurgados, foi excluido da conferencia. Mas Alexandre Oparin que se destacou no expurgo que mandou alguns dos seus colegas, o Professor Vavilov por exemplo, para a morte, foi convidado.

* * *

Não posso compreender os musicos americanos que receberam bem a Shostakovich, depois dos repetidos "mea culpa" que êle jurou perante as gestapos soviéticas. E' provável que Shostakovich gostasse de fugir da Russia, mas a sua mulher e os filhos lá estão como refens.

Gieseking veio aqui apenas tocar, mas o Departamento de Estado colocou-o num avião depois de visar-lhe o passaporte. Enquanto isso, Shostakovich aqui se acha numa missão politica, totalitária e anti-americana.

* * *

Toscanini não quis aderir ao côro em torno de Shostakovich embora fosse êle quem popularizou neste país a famosa sinfonia de guerra do russo. Mas Toscanini é um homem que sabe conservar claras as suas categorias.

* * *

Agora que o Departamento visou os passaportes deve alguma coisa aos defensores americanos da liberdade de palavra, como a exigencia de que todos os lados sejam ouvidos não numa conferencia rival, mas nesta mesma.

Informações uteis

(Conclusão da 3ª pag.)

d. Maria Vilela Ferreira;

— Manoel Avelino da Costa, nascido a 14 de janeiro de 1929, João Avelino da Costa, nascido a 27 de dezembro de 1930, Manoel Segundo Avelino da Costa, nascido a 24 de fevereiro de 1935, Regina Avelino da Costa, nascido a 12 de setembro de 1939, filhos de João Avelino da Costa e de d. Honorina Maria da Costa;

— Benedita Almira Simonetti, nascida a 11 de agosto de 1936, Maria da Conceição Simonetti, nascida a 8 de dezembro de 1938, Silvio Livio Simonetti, nascida a 13 de janeiro de 1940, filhos de Valdir Simonetti e de d. Elvira Eliza do Nascimento Simonetti;

— Marlene Alves da Silva, nascida a 10 de novembro de 1947, filha de Luiz Alves da Silva e de d. Maria José da Silva;

— Francisco Isidio, nascido a 16 de novembro de 1933, filho de João Albino Isidio e de d. Maria Saturnino;

— Manoel Albino da Silva, nascido a 7 de agosto de 1934, filho de Francisco Albino da Silva e de d. Felismina Albino da Silva.

CASAMENTOS — Não houve.

OBITOS:

Raimundo Calixto, com 1 ano e 1 mês de idade, filho de Joaquim Calixto e de d. Otilia Pereira;

Um natimorto, filho de Raimundo Julião do Nascimento e de d. Maria do O' de Andrade;

— Lauro Agostinho dos Santos, com 26 anos de idade, natural de Itaretama, deste Estado, casado, jornaleiro, filho de Agostinho dos Santos e de d. Luiza Agostinho dos Santos.

Pessedistas...

(Conclusão da 2ª Pagina)

dificados. Dentro da UDN mesma, a ala mineira é ainda uma equação; não fez sentir pronunciamento os seus propositos; não chamou a atenção para o seu computo eleitoral, e nem salientou que, aberta a luta no Estado — caso a pacificação se torne impossivel — o governo poderá atrair um seu numero de municipios hoje considerados pessedistas. Recentemente, um elemento do governo de Minas observou-me que este seria um movimento facil.

***

Simultaneamente com as conversações de Minas, a direção do PSD mantem a ofensiva sobre outro flanco, prosseguem as conversações com o sr. Ademar de Barros e os telegramas noticiam os seus entendimentos com o governador de Santa Catarina, irmão do sr. Nereu Ramos.

CRIME E CASTIGO

Will Quantrill - general de um exercito de assassinos

FÁCIL DE PREPARAR — Dissolva a Aveia na água fervente, mexendo devagar e cozinhe 2 minutos 1/2, mexendo sempre

● Dê ao seu bebê sopas consistentes como primeiro alimento sólido... e fortifique-o depois com mingau de Aveia QUAKER, na refeição matinal, durante toda a sua infância. Esta é a maneira de ajudá-lo a crescer forte e saudável. Tomando QUAKER as crianças estão se beneficiando de um cereal integral — mais rico em sustância, proteína e vitamina B1. Sirva-a com regularidade.

EM SEU RÁDIO — Novela Quaker - Rio: Rádio Tupi (17hs. 2ª, 4ª, 6ª) S. Paulo: Rádio Difusora (15hs. 2ª, 4ª, 6ª)

Ilegitimidade

(Conclusão da 2ª. pag.)

tenção dos militares da politica. E foram eles que restauraram o regime e que, pelo seu ascendente democratico, devolveram ao povo os controles das instituições.

Qual o democrata, o autentico democrata, que depois dos atos de maior desinteresse pessoal e civico dos grandes e pequenos chefes das classes armadas, lhes pagaria com tanta ingratidão o serviço que eles prestaram e estão prestando as instituições do governo popular? Compreende-se que o Exercito desloque, como tem deslocado até hoje, desde 45, o poder civil das suas mãos Mas que os civis, beneficiados por esse gesto de pesapego das posições, se apressem em eliminar de pleno a hipótese de que os partidos possam ir buscar elementos militares para seu candidato, é de uma agressividade que só ao queremismo, infiltrado no pessedismo, se poderá dar a responsabilidade de um tal despropósito. Não é ao Rio Grande, berço dos nossos melhores soldados, que foram indefesos servidores do regime republicano, a quem se deve imputar a tentativa do voto à presença de um candidato militar nas lutas dos partidos. E' a vizinhança em que se encontra o ex-ditador do situacionismo local quem induz os chefes do partido dominante a um pronunciamento, no qual reçuma o travo da decepção do vencido de 45 pelas forças das armas.

Agora, veja-se a contradição em que se colocam os que hoje se opõem à farda, para a presidencia da Republica, quando cotejado esse pronunciamento com a realidade de ontem do proprio Rio Grande. Como os fatos, em sua sua hirta nudez, desmentem os julgamentos tendenciosos, ditados pela paixão ou o interesse faccioso do momento! Nenhum governante neste país, a começar de Pedro I, se evadia como o sr. Getulio Vargas, em seu longo consulado, dos nomes de civis para encher os quadros da politica, da administração e até da diplomacia de militares. Seus períodos presidenciais, fossem os dois de ditadura, fosse o constitucional, eram cheios de espadas e fardões. E no caso concreto do pampa não se poderá dizer que o ditador foi infeliz nas escolhas feitas.

As duas ultimas experiencias de militares postos no governo do Rio Grande revelaram-se excelentes. O tenente Cordeiro de Faria era um risonho presidente da Confederação Helvética, implantando, em pleno rigor do inverno da ditadura, no palacio do governo de Porto Alegre. Foi a isenção, foi a tolerancia em pessoa. Outro tanto se poderá dizer do coronel Dornelles, que na frase do sr. Oswaldo Aranha seria o soldado desconhecido, levado pelo proprio porente à presidencia da provincia meridional. Ambos agiram como proconsules da ditadura. E os dois deram ao Rio Grande o que vilões de caneca não puderam oferecer a tantas outras unidades administrativas do país.

Se a tradição dos governos militares na dureza de um regime de execução, é a que sabemos no pampa, porque se pretender levantar o povo do sul contra um modelo de candidato, cujas reminiscencias são tão agradaveis no mando supremo daquele torrão? Não é odioso, porque o Exercito tirou do poder um ditador, que esse ditador consiga o apoio dos chefes de um grande partido para envenenar a alma da sua gente contra a classe que em hora oportuna pôs a sua espada e o seu desinteresse ao serviço das liberdades constitucionais, da reposição do país no governo da lei?

Se o Exercito tivesse derrubado o sr. Getulio Vargas por ambição de mando, teria feito o que fez o ditador: se encartaria no Catete, através de um seu delegado. Qual contudo o poder a quem a força de terra confiou o mando supremo da nação em 45? Justamente ao mais desarmado deles, àquele que representava para os homens de farda a autoridade da lei, em sua plenitude como em sua santidade.

As responsabilidades dos homens do Ri oGrande são imensas na conservação das rotas da legalidade desta terra. E' infinita a malicia do sr. Getulio Vargas, na redução que ele exerce junto a inocentes, dos quais costuma servir-se para tirar partido em favor do seu jogo politico e pessoal. Não há de ser o homem que mais se serviu do Exército, que tenha autoridade para reunir o pampa num movimento de repulsa à candidatura de um militar — que, tem como qualquer brasileiro, o direito de aspirar o governo livre de sua terra. Nenhum partido está tolhido de levar ao debate da sua convenção presidencial o nome de uma patente das classes armadas. E, para vetá-lo no chefe do PTB o que poderá reconhecer é a ilegalidade da parte. Não lhe será dado opinar num terreno, onde a eiva de suspeição lhe pode ser tão facilmente assacada.

1... que se um quilo de mel fosse produzido por uma só abelha, esta teria de percorrer 155.000 quilômetros para recolhê-lo.

2... que os individuos loiros permanecem, na idade adulta, com os caractêres cutâneos comuns aos fetos, caractêres estes que são transitórios e dessa parecem nos adultos de outras raças.

3... que o Paraguai contribue com 70% da produção mundial do óleo de "petit-gran" substancia que se extrai das folhas de uma laranjeira silvestre e é empregada na fabricação de sabonetes e perfumes.

4... que, ainda atualmente, a residencia mais cara de Hollywood é a de Harold Lloyd, sendo que só os seus imensos jardins, com campos de golf, córtes de tenis e piscinas, foram recentemente avaliados em um milhão de dólares.

5... que os astrônomos admitem que o nosso Sol realiza uma ronda incessante, à razão de 600 quilômetros por segundo, sempre em direção tragencial; e que, ao cabo de 260 milhões de anos, terminará sua trajetória, voltando depois a recomeçar sua viagem, e assim indefinidamente.

6... que Simóm Patino, um magnata boliviano, possue a maior mina de estanho do mundo; que, em 1912, quando era um simples caixeiro de armazem, foi-lhe oferecida a "Mina Salvadora", nas montanhas da Bolivia, em troca do débito de um cliente em atraza, negocio que Patino aceitou; e que, desde então, dedicando-se inteiramente à sua industria, tornou-se o maior potentado mundial do estanho.

Agentes Autorizados
REPRESENTAÇÕES LAMAS LTD.
Av. Tavares de Lira, 44
Fone 1525 — Natal

PREFIRA OS LEGITIMOS
LINHOS DALVY
GENUINO PRODUTO DO BRASIL
IND. DE LINHO E ALG. "DALVY" S. A.
Rio de Janeiro - S. Paulo - Paraná

Dois grandes rádios

e a garantia de um grande nome:

RCA Victor!

MODÊLO Q-109 RCA

Construido especialmente para o nosso clima e apresentado em elegante móvel do mais fino acabamento, o Q-109, com 9 válvulas, 5 faixas de sintonização, controle de tonalidade, etc., oferece, em gráu supremo, recepção fácil, clara e possante, alcance máximo, facilidade de sintonização.

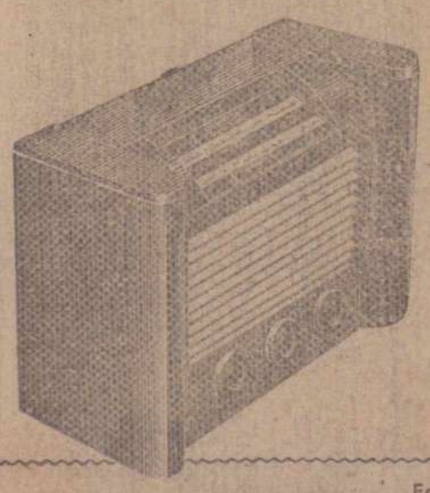

MODÊLO Q-122W RCA

Equipado com a famosa "Garganta de Ouro", o incomparável sistema acústico da RCA, o Q-122W, com 7 válvulas é apresentado em móveis de madeira de linhas modernas e elegantes com adaptação para toca-discos, é dotado ainda de inúmeras caracteristicas que, por si sós, o tornariam preferido em todo o mundo.

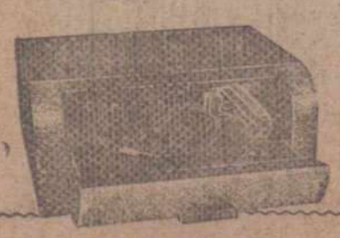

Equipados totalmente com Válvulas RCA, que asseguram uma recepção perfeita e oferecem o máximo de rendimento.

EQUIPE SEU RÁDIO COM O TOCA-DISCOS RCA DE LUXO!

RCA VICTOR RÁDIO, S.A.

OUÇAM Diariamente
Z Y B - 3
EMISSORA ASSOCIADA

Cronica social

O PRECEITO DO DIA

CURA DA PRISÃO DE VENTRE

A cura da prisão de ventre não se faz com comprimidos e remédios anunciados como "infaliveis". O mal quase sempre está subordinado a êrros alimentares que cumpre corrigir sob orientação do médico.

Se sofre de prisão de ventre, procure o médico; êle, e ninguém mais, está em condições de dar conselhos e orientar o tratamento., — SNES.

ANIVERSARIOS

ONTEM

Jovens

Itamar Chaves, aluno do Colegio Santo Antonio e filho do sr. Raimaundo Chaves, comerciante nesta praça, e de sua esposa d. Josefina Chaves.

HOJE

Senhores

Reinaldo Cavalcanti, oficial da Policia Militar do Estado e ajudante de ordens do Governador do Estado.

— Murilo Francisco Barboca, oficial do Exercito Nacional.

— Heleno de Aguiar Brito, funcionario publico federal neste Estado.

Senhoras

Agar Moura de Bulhões Cid, esposa do sr. Pedro Vilela Cid.

— Maria Gabirel Monteiro, esposa do nosso companheiro de trabalho João Batista Monteiro.

— Leonor Lira Nesi, esposa do sr. Antonio Nesi, escriturario estadual.

— Inês Dantas Medeiros, esposa do sr. José Medeiros, clinico em Caicó.

— Inês Teixeira Matos, viuva do sr. Pedro Matos.

— Marieta Macedo, esposa do sr. Abdon Macedo, funcionario publico estadual.

— Inês da Camara Borges, esposa do sr. Manoel Ferreira Borges, Inspetor do Consumo, neste Estado.

Jovens

Raimundo de Souza, diretor do Conjunto de Cegos "Bamba Jaz", desta capital.

— Geraldo Moreira de Aguiar, aluno do Curso Classico do Colegio Estadual, atualmente incorporado á Marinha de Guerra Brasileira e filho do sr. Manoel Raimundo de Aguiar, já falecido.

Senhoritas

Margarida Maria de Amorim, filha do sr. Adalberto Amorim, juiz de direito da 1ª Vara desta capital, e de sua esposa d. Judite Amorim.

— Maria Aparecida Ferreira, filha do sr. João Ferreira de Souza, residente em Santana do Matos.

— Maisa Cavalcanti Moura, filha do sr. Manoel Cavalcanti de Moura, comerciante e proprietario nesta capital, e de sua esposa d. Ma... Cavalcanti Moura.

Crianças

Tereza Cristina, filha do sr. Liberato de Azevedo Ma..., advogado em nossos auditorios, e de sua esposa d. Rosalia Ma...

— Luzimar, filha do sr. José Antero Lisboa e de sua esposa d. Ana de Lima Lisboa.

— Carlos Augusto, filho do sr. Antonio do Amaral Peixoto, do comercio desta capital, e de sua esposa d. Maria Tereza dos Santos Peixoto.

FALECIMENTOS

Faleceu ás primeiras horas da manhã de ontem, no Hospital Militar da Base Aérea de Natal, o capitão reformado da Policia Militar, Francisco Barbosa da Silva, tendo o sepultamento se verificado ás 16 horas.

São filhos do falecido capitão Francisco Barbosa da Silva, o capitão do Exercito Aderbal Barbosa da Silva, capitão da Aeronautica Adroaldo Barbosa da Silva, Adalberto Barbosa da Silva, inspetor do Instituto dos Industriarios, no Rio de Janeiro, sra. Ademilde Barbosa Siqueira, esposa do sr. Manoel Siqueira, funcionario do Departamento de Segurança do Estado de Pernambuco e srta. Alba Barbosa da Silva, deixando varios netos.

Homens Rejuvenescidos por Tratamento Glandular

Frequentes levantadas ou micções noturnas, ardência, residuos esbranquiçados na urina, dor na base da espinha dorsal, na ingua, nas pernas, nervosismo, debilidade, perda de vigor, podem ser causadas por uma enfermidade na prostata. Esta glândula é um dos mais importantes órgãos masculinos. Para controlar êstes transtornos e restaurar rapidamente a saúde e o vigor, siga o novo tratamento cientifico chamado **Rogena**. Mesmo que seu sofrimento seja antigo, garantimos que **Rogena** o aliviará, revigorizando sua glândula prostática e fazendo com que V. se sinta muitos anos mais jovem. Peça **Rogena** em qualquer farmácia. Nossa garantia é a sua melhor proteção.

Rogena — indicado no tratamento de prostatites, uretrites e cistites.

EDIÇÃO DE HOJE
PREÇO — Cr.$ 0,80

Brasil x Perú, a sensação de domingo

Paraguai versos Uruguai, no Pacaembú

No Rio serão realizados os jogos Chile x Columbia e Perú x Equador--Os juizes designados

RIO, 20 (Meridional) — Com os jogos no Rio e São Paulo, simultaneamente, prosseguirá hoje o Campeonato Sul-Americano de Futebol, ora em disputa no nosso pais.

No Pacaembu, Paraguai e Uruguai realizam o principal encontro, atendendo á situação dos paraguaios que se mantem ainda invictos no magno certame continental. Os orientais a despeito de não estarem disputando o campeonato com a sua força maxima e de terem perdido, domingo, para os bolivianos, credenciam-se, todavia, como adversarios de respeito para os "guaranis".

A cancha de São Januario servirá de palco a mais dois cotejos da série programada para o campeonato.

O primeiro prelio da noitada de São Januario será entre Chile e Colombia. No match final estarão os quadros do Peru' e do Equador. Os chilenos são favoritos porem na peleja entre peruanos e equatorianos é dificil prognosticar, se bem que a representação do Peru' surja mais credenciada.

OS QUE VÃO APITAR HOJE

RIO, 20 (Meridional) — São os seguintes os arbitros que dirigirão os jogos de hoje da sexta rodada do Sul-Americano:

Em São Paulo — Paraguai x Uruguai
Juiz: Mr. Barrick
No Rio — Colombia x Chile
Juiz: Mario Gardelli.
Peru' x Equador
Juiz: Gama Malcher.

Atuará o mesmo time que venceu o Equador

Os brasileiros treinam, hoje, em conjunto--Outras notas

RIO, 20 (Meridional) — Para o jogo de domingo com o Peru', a seleção brasileira, segundo apuramos, apresentará a mesma formação do prelio com o Equador.

Dispondo de 22 elementos que se igualam, por assim dizer, Flavio Costa não encontra problemas para a constituição da nosa representação. Três quadros já foram apresentados e todos souberam manter o mesmo ritmo de produção, razão por que se espera, domingo, mais uma atuação de relevo dos jogadores patricios, em busca do titulo de Campeão Continental.

OS PREPARATIVOS

Os brasileiros iniciaram ontem, os preparativos para o match de domingo com os peruanos. Flavio Costa fez um individual, do qual participaram todos os jogadores com exceção do ponteiro Simão.

Hoje á tarde, em São Januario, realizar-se-á um treino de conjunto, seguindo, depois, os jogadores para a concentração de Urussanga.

O QUADRO PARA DOMINGO

RIO, 20 (Meridional) — Está confirmado que jogará domingo o quadro que venceu o Equador, na abertura do certame, havendo duvidas apenas, quanto ao ponteiro Simão, em virtude de suas condições fisicas.

O quadro do Brasil será tanto o seguinte: Barbosa, Augusto e Wilson; Eli, Danilo e Noronha; Tesourinha, Zizinho, Nininho, Jair e Simão ou Canhotinho.

MR. BARRICK SERA' O JUIZ

RIO, 20 (Meridional) — Para a grande sensação de domingo, do sul-americano, que será o jogo Brasil x Peru', já foi escolhido, por indicação dos dois quadros, o juiz Mr. Barrick.

OS JOGOS EM S. PAULO

RIO, 20 (Meridinal) — Completando a 7ª rodada, serão realizados no Pacaembu', domingo, os seguintes jogos:
Bolivia x Equador
Colombia x Uruguai

ARAME FARPADO
— Vende —
MARTINS & CIA. LTDA.
Frei Miguelinho 29
— Fone 1133 —

Movimentam-se os rapazes do Centro Nautico Potengi

Projetada para breves dias uma regata intima --Quando veremos, novamente, Esporte, e Centro competindo nas aguas mansas do Potengi?

Os desportos nauticos, infelizmente, tambem atravessam, no momento, uma fase de quasi paradeiro. Por isto mesmo qualquer initiativa que vise o seu reerguimento merece aplausos. No Centro Nautico, vemos o esforço inaudito do tte. Aldo Dantas, ao lado de outros esportistas, numa tentativa para trazer em evidencia os desportos do remo e da natação. No Esporte Clube de Natal surgem tambem animadores da pratica salutar dos desportos marinhos, mas falta, para se objetivar os planos que animam rubro-negros e alvi-negros, uma ação concreta dos dois clubes, em que transpareça, como nos bons tempos dos nossos desportos nauticos aquela identidade de vistas e conjugações de esforços, em meio á tradicional rivalidade que jamais chegou a dividir defensores do Centro e do Esporte. Traçava-se um programa de trabalho e este era cumprido á risca, se necessário fosse vencer todas as dificuldades. E' isto, precisamente, que o Centro Nautico e o Esporte Clube de Natal devem fazer hoje, impulsionados pela entidade a que estão subordinados que é a Federação Norte-Riograndense de Desportos, pelo seu Departamento de Desportos Nauticos.

Prova de que existem esportistas animados em promover o soerguimento dos esportes aquaticos temo-la no movimento em que estão empenhados alguns rapazes do Centro Nautico Potengi, no sentido de levarem a efeito uma regata intima, como justa homenagem a este incansavel trabalhador que é o tte. Aldo Dantas, comemorando, ao mesmo tempo, o feito notavel da iole "Rio Grande do Norte", na travessia Natal-Recife, realizada por um grupo de remadores do Centro Nautico Potengi e do Esporte Clube de Natal.

A regata interna promovida pelo Centro constará de regados de sua organização os entusiastas alvi-negros, Luiz Gonzaga, Agenor Coelho Rodrigues e Severino de Oliveira Gemir.

Oportunamente será fixada a data da interessante competição nautica e, bem assim, escaladas as guarnições que nela tomarão parte.

E agora, pergunta-se: quando teremos uma regata com a participação do Esporte e do Centro?

Clinica de Senhoras
Dr. Etelvino Cunha

(ESPECIALISTA)
Curso de aperfeiçoamento no Rio de Janeiro e São Paulo
PARTOS
Doenças de Senhoras
Ondas ultra-curtas, bisturi eletrico, eletrocoagulação etc.
Cancer — Tumores
CONSULTAS:
Das 16 horas em diante exceto aos sabados
CONSULTORIO:
Rua Cel. Bonifacio, 222
Fone: — 1082
RESIDENCIA:
Rua Joaquim Manoel, 594
Petropolis

Crise no Canto do Rio

RIO, 20 (Meridional) — O Canto do Rio está em crise, tendo se demitido, coletivamente, a diretoria do gremio Niteroiense.

Excurcionará o Vasco á Europa

RIO, 20 (Meridional) — Anuncia-se que o Vasco da Gama projeta uma excursão aos paises da Europa, em janeiro de 1950.

O Vasco jogará domingo em Campinas

RIO, 20 (Meridional) — O Vasco da Gama jogará domingo em Campinas, no Estado de São Paulo, onde enfrentará o Guarani.

BRASIL 5 X COLOMBIA 0 — Foi uma ... partida no Campeonato Sul-americano de Futebol, ... afastou mais um obstaculo, encaminhando-se firmemente ... a conquista do titulo continental. A Columbia foi um adversario muito facil, caindo por 5x0, no Pacaembú. Mostra a gravura, no alto, uma disputa entre Nininho e o zagueiro Mariaga, com vantagem para o atacante nacional, e, em baixo, os "capitães" Verdugo e Augusto, antes do jogo, com o arbitro chileno Galvez (Serviço da Agencia Meridional para o DIARIO DE NATAL)

Todos a um só tempo?

— Apesar dos múltiplos aperfeiçoamentos mecânicos em voga, o Dr. Silva só pode atender a um cliente de cada vez. O mesmo não acontece com a eletricidade, porque esta deve ser produzida e fornecida quando os consumidores dela necessitam. E há periodos em que, diàriamente, você e todos os seus visinhos se utilizam, a um só tempo, da eletricidade. Tais periodos são as chamadas horas do "peak".

Durante essas horas do "peak" que ocorrem, em geral, pela manhã e ao anoitecer, minha Companhia tem de fornecer eletricidade em escala maior para atender às necessidades de todos. Disto resulta, muitas vezes, atingirem os geradores o limite da capacidade.

São essas horas do "peak" o que mais preocupa às companhias de eletricidade... quando você, ao mesmo tempo que milhares de consumidores outros, necessitam de seus vários serviços.

Minha Companhia se esforça, constantemente, para proporcionar aos seus Amigos e Consumidores energia elétrica suficiente, mau grado as dificuldades que ocorrem nos dias de hoje — diz "Seu" Kilowatt, o criado elétrico.

Cia. Força e Luz Nordeste do Brasil
AVENIDA TAVARES DE LIRA, 152

559

DIARIO DE NATAL

NATAL — Quarta-feira, 20 de Abril de 1949

Verificado mais um caso de tri-gemeos em nossa cdade

PAUPERRIMA A MÃE DAS TRES CRIATURINHAS PEDE O AUXILIO DOS NATALENSES

No dia seis de janeiro do corrente ano, anunciavamos o nascimento de três meninos, na vila de Parnamirim e que, em consequencia do dia, receberam o nome de Baltazar, Belchior e Gaspar.

Hoje temos oportunidade de noticiar um caso identico, verificado no bairro das Rocas, na rua Floresta, nº 2, proximo do Canto do Mangue, quando a senhora Nadir do Carmo dos Santos deu a luz a tres interessantes criaturinhas.

O nascimento verificou-se hoje ás 9 horas tendo servido de assistente a sra. Maria Francisca de Jesus, estando a parturiente passando bem.

PEDE O AUXILIO DOS NATALENSES

No entanto, adiantou-nos uma vizinha da parturiente, que a mesma é pauperrima estando atualmente vivendo afastada do seu marido, um pescador residente no Canto do Mangue, e por este motivo pede, por nosso intermedio, a ajuda de todos os seus conhecidos e muito, especialmente dos moradores do populoso bairro operario das Rocas.

Qualquer donativo poderá ser enviado para sua residencia, á rua Floresta nº 2, no Canto do Mangue.

O trabalhador e o comunismo

(De um observador social)

Quando os bolchevistas assaltaram o poder na Russia, levavam como bandeira, entregar o poder ao proletariado. Assim é que, quando afirmavam que todo o poder deveria cair em mãos dos Soviets e que deveriam realizar um programa de pão e liberdade, queriam com isto agir pelo trabalhador e para o trabalhador.

Seguiam, desse modo ao roteiro prefixado por Karl Marx que, com o seu espirito de inconformada revolta, criara a mistica da luta de classe e adotara a tatica de tudo prometer ao proletariado.

O sucesso do Manifesto Comunista proveria daí. Esse documento era um convite sagaz ao proletariado, para que ele se desdobrasse na luta contra as instituições existentes. Era um meio de transformar o trabalhador em miliciano, em faze-lo carne de canhão de uma guerra civil mundial.

E foi exatamente o que aconteceu A Russia proletariada pelo bolchevismo, na realidade, nunca foi proletaria: O trabalhador, enganado pela demagogia dos leaders vermelhos a eles se entregou de mãos atadas e assim se deixou escravisar. Um trabalhador americano, onde se desenvolve o clima do industrialismo superior, é um homem livre, dentro de um explendido teor de vida, com instrução e conforto. Atua no seu sindicato e reclama com segurança seus direitos. Participa da luta politica através dos partidos e defende, com absoluta segurança, todos os seus interesses e assim faz sentir suas aspirações. Na Russia, onde deveria realizar-se a libertação integral do homem que trabalha, onde enfim deveria surgir o reino da utopia proletaria, o trabalhador passou a ser um escravo do Estado, um servical desarmado e aviltado do poder, uma criatura destituida de direitos viveno uma vida assustada e miseravel, como miliciano das revoluções e das guerras.

Assim, na Russia, quem verdadeiramente caiu perdendo foi o trabalhador! e é essa politica de derrota que a Russia quer, a qualquer preço, extender, pelo mundo inteiro.

Porém, o trabalhador, hoje em dia, não mais se engana. E a sua repulsa se faz sentir por toda parte, com veemencia. Ainda agora, 17 milhões de operarios vão deixar a Federação Mundial dos Gremios Operarios, por terem percebido, com a atitude assumida pelos russos, que essa organização estava, na realidade, á disposição do Kominform. Assim, os delegados ocidentais dessa organização, justificando a repulsa, afirmam que realmente a FMGO não mais representa os interesses do proletariado, sendo apenas um porta-voz do Kominform e do Politiburo.

Na Camara Municipal

Será estudada a possibilidade da criação de um Corpo de Bombeiros

Sob a presidencia do vereador Severino Galvão, reuniu-se ontem a Camara Municipal, tendo falado na hora do expediente o sr. Martinho Machado, que voltou a discorrer sobre a atitude politica do vereador Sebastião Moreira naquela casa, pois tendo surgido o seu nome na chapa de deputados estaduais pelo PSP e o lider deste partido feito declarações de se encontrar no mesmo o sr. Sebastião Moreira, ele ainda aparece como udenista, compondo algumas comissões. O assunto foi bastante debatido entre o sr. Martinho Machado e o vereador Sandoval Vanderlei.

Sucedendo o orador, ocupou a tribuna o vereador Severino Galvão que slicitou um voto de pesar pelo falecimento, verificado ontem, do capitão reformado da Policia Militar, Francisco Barbosa da Silva (Dobico), o que foi aprovado por unanimidade.

Por intermedio do sr. Sebastião Moreira, foi comunicada a casa de que, na ausencia do sr. Gentil Fereira, o diretorio estadual da UDN havia deliberado ficasse respondendo pela liderança do partido o vereador Severino Galvão.

O assunto que despertou mais interesse na discussão de sua aprovação foi uma indicação do sr. Antonio Felix, solicitando entrasse o Governo Municipal em entendimentos com o Governo Estadual, para estudarem a possibilidade da criação de um corpo de bombeiros ou mesmo uma secção que funcionasse junto a Policia Militar. Falou inicialmente o vereador João Mota dizendo que votava favoravelmente, acrescentando que, com isto, não deixava de reconhecer os bons serviços prestados pelos bombeiros de Parnamirim, Falando sobre a Indicação o lider pessedista, Martinho Machado, disse que ravia estranhado a falta, quando chegara em Natal, porem reconhecia a impossibilidade do Governo fazer a referida despesa, por falta de recursos. Pediu a cooperação de todos os vereadores para que, a partir daquela data, iniciassem campanhas pela imprensa e, se preciso fosse, levantando a massa para assim conseguir organizar uma Secção de Bombeiros que tanto está a reclamar a nossa cidade. Sandoval Vanderlei explicou que as despesas não seriam tão elevadas em vista da possibilidade de ser criada a secção na propria Policia Militar, aproveitando soldados daquela corporação, como acontece em utros Estados. A Indicação foi aprovada por unanimidade.

O professor Luiz Soares apresentou uma indicação verbal, solicitando um voto de congratulações ao general Candido Rondon, pela passagem ,ontem, do "Dia do Indio", o que foi aprovado e, finalizando os serviços de ontem foi discutido o parecer de autoria do vereador Martinho Machado, na Comissão de Legislação, solicitando o adiamento para o mês de outubro, do Requerimento de autoria de Sandoval Vanderlei, reestruturando os vencimentos dos funcionarios da Camara Municipal. Falaram, Sandoval Vanderlei regeitando o parecer e, favoravelmente, Manoel Rodrigues e Martinho Machado. Esgotado o tempo regulamentar o presidente anunciou a discussão da materia na sessão de hoje, encerrando os serviços.

Hoje na Radio Poti a Opera "La bohême"

Noticia auspiciosa para os ouvintes da emissora local é a irradiação hoje da celebre opera "La Boheme", de Puccini, uma das mais famosas do repertorio lirico.

O primeiro áto de "La Bohême" será apresentado hoje ás 21, 10 horas dentro do programa Radio Suplemento Selecionado, que compreende a irradiação de obras completas, contando para isso com a colaboração do Consul Carlos Lamas.

A interpretação de "La Bohême" está a cargo de Benianino Gigli, Lirica Albanese e outras destacadas figuras do Scala de Milão.

Censo dos Maritimos

SUAS FINALIDADES SOCIAIS

O Instituto Brasileiro de Geografia e Estatistica, ainda por delegação do Ministerio do Trabalho, e a exemplo do que já foi feito em relação aos comerciarios e segurados das Caixas de Aposentadoria e Pensões, vai dar inicio ao Censo dos Maritimos em todo o Brasil.

O levantamento em causa não visa, apenas saber qual o numero de profissionais, como elemento estatistico.

As suas proporções são mais amplas, constituindo verdadeiro inquerito economico-social, para que os poderes publicos tenham, em conjunto, o panorama das realidades da classe.

De posse desses elementos, que devem ser fornecidos com exatidão nos questionarios distribuidos pelo IBGE, ficará o Governo aparelhado a desenvolver uma politica de reajustamento social da classe pela melhoria de seu padrão de vida, e a promover, imediatamente, a reestruturação racional dos Institutos de Previdencia Social, no sentido de ser ampliado o plano de seus beneficios e seguros, conforme á possibilidade de cada um.

E' de se esperar, pois, que o Censo dos Maritimos, dada as suas altas finalidades venha a encontrar todo o apoio e colaboração não só do selementos a serem recenseados como, tambem, das autoridades regionais, para que do seu êxito resulte merecida melhoria para a laboriosa classe dos maritimos.

O censo neste Estado será iniciado por estes dias, sob a responsabilidade da Inspetoria Regional de Estatistica Municipal.

"Sou otimista em relação ao atual momento politico nacional"

Declara o deputado José Augusto á reportagem do "DIARIO" antes de embarcar para o Rio--Em fóco a sucessão estadual

Antes de embarcar de regresso ao Rio de Janeiro, o deputado José Augusto nos prestou algumas declarações sobre o ambiente politico nacional e estadual.

Iniciando estas declarações disse o vice-presidente da Camara dos Deputados ao nosso reporter:

— "Sou otimista em relação ao presente momento politico por que passa o país. A atitude do sr. Presidente da Republica convocando o Governador Milton de Campos para os entendimentos iniciais relativos a sucessão presidencial e afirmando o seu proposito inabalavel de não ter candidato proprio e sim apelar para os partidos politicos a fim de que se entendam e descubram um denominador comum, encontrou a melhor ressonancia pelo menos entre os dirigentes das maiores correntes politicas".

"Tudo indica — prosseguiu o deputado José Augusto — que a solução feliz virá afinal e teremos desta vez um pleito presidencial sereno, no qual as preferencias do eleitorado se manifestarão ampla e livremente".

"NÃO ACREDITA EM CANDIDATO UNICO

A' nossa pergunta da possibilidade de um candidato unico á presidencia da Republica assim nos respondeu o velho lider udenista potiguar:

— "Não acredito que cheguemos a um candidato unico porque haveria inevitavelmente elementos divergentes (e é natural que existam) mas as forças mais ponderaveis, as que representam o pensamento efetivo da Nação saberão entender-se em beneficio da evolução pacifica da coletividade brasileira".

NADA DE GOLPES

Perguntamos á seguir ao deputado José Augusto se havia alguma possibilidade de golpes antes das eleições presidenciais e por este pretexto.

"Não há por que temer golpes — disse o deputado José Augusto — dos que são comuns nas sucessões presidenciais das Republicas presidencialistas da America Latina.

As forças armadas brasileiras têm na hora presente chefes e condutores perfeitamente compenetrados na sua missão de mantenedores das instituições que nos regem e formaram entre si um pacto expontaneo de defende-las a todo transe, e o farão sem duvida em qualquer situação".

HOMENS A' ALTURA DOS INTERESSES NACIONAIS

Falou-se nas possibilidades de diversos candidatos. Acha o deputado José Augusto que não é possivel prever quem seja o candidato pelo qual se iniciarão os elementos preponderantes da vida politica do país.

"A verdade é que a Nação conta com um bom numero de homens a altura da relevante função. Eduardo Gomes, Nereu Ramos, Otavio Mangabeira, Milton Campos, Juarez Tavora, general Canrobert Pereira da Costa, José Americo de Almeida, Walter Jobim, general Salvador Cesar Obino, Pedro Aleixo, Osvaldo Aranha, Prado Kelly, general Osvaldo Cordeiro de Farias, Tavares de Lira, Lauro de Camargo, Valdemar Ferreira, Afonso Pena Junior, Alkino Arantes, João Daudt de Oliveira, almirante Alvaro de Vasconcelos, José Carlos de Macedo Soares, Raul Fernandes, Anibal Freire, Raul Pila, Salgado Filho, Prestes Maia, Levy Carneiro, Juracy Magalhães, Melo Viana, eis aí (e certamente escueceremos) — mais de 20 nomes de brasileiros ilustres capazes de ocupar e dignificar o alto cargo.

Alguns são civis, outros militares, alguns são politicos outros vivem fóra das atividades partidarias, mas qualquer deles está em condições de dirigir com firmeza a "nau do Estado" com proveito para o bem publico".

"Devo acrescentar que o problema da sucessão está aberto desde já para o exame da formula de entendimento entre os partidos de maior responsabilidade, mas, o nome a indicar só deverá ser escolhido mais adiante. Por ora, quanto a esse aspecto, estamos apenas na fase de sugestões".

A SUCESSÃO ESTADUAL

Faltavam poucos minutos para a saida do avião em que o deputado José Augusto regressaria ao Rio de Janeiro. Mesmo assim tentamos prolongar mais um pouco o rapido bate papo ingressando na politica estadual.

— "O problema da sucessão governamental do Estado já foi lançado por dois partidos — o PSD e o PSP — com a indicação de seus respectivovs candidatos. Se fizeram bem ou se fizeram mal não nos cumpre indagar. E' materia que escapa ao meu exame e cuja oportunidade só áqueles partidos interessa.

Quanto á UDN o seu ponto de vista é de que é cedo para abordá-lo e resolvê-lo. Oportunamente, examinaremos o caso com a preocupação exclusiva de bem servir a nossa terra que está vivendo incontestavelmente dias tranquilos que cabem preservar para que seja possivel ao governo e ao povo realizarem, pelo trabalho construtor, a paz e o progresso que são aspiração constante de todos os potiguares e o ideal inspirador de toda a minha já muito longa vida de homem publico que vê na politica a mais nobre das atividades humanas".

Já nessa altura eram chamados os passageiros para o embarque. Foram dados os ultimos abraços. Mas não foi possivel ao reporter outras perguntas sobre os falados entendimentos com a corrente do deputado Café Filho e outros palpites que corriam nas rodas politicas da cidade.

Pouco depois das 7,30 horas levantava vôo o avião que levou de regresso o deputado José Augusto, depois de sua permanencia no Estado, durante as ferias da semana santa.

Vida Maçonica

O Delegado do Grão Mestre da Ordem Maçonica, neste Estado, Melquiades Barros, acaba de ser agraciado com um Titulo Honorifico pela Loja Maçonica "Seis de Março de 1817" sediada em Recife.

Foi tambem convidado a comparecer aquela Loja, afim de receber uma homenagem a lhe ser prestada pela Maçonaria Pernambucana.

Ofensa aos direitos do homem

Os paises sul-americanos, por seus representantes na ONU, decidiram levar a consideração da Assembleia Geral, a reunir-se a 1º de abril em Lake Success, a fim de continuar os trabalhos interrompidos a 12 de dezembro em Paris, o caso da prisão e condenação do Primaz da Hungria Cardeal Mindszenty.

Uma corrente desejava que o assunto fosse discutido pelo Conselho de Segurança; a outra, que parece ter prevalecido acha, preferivel encaminha-lo diretamente á Assembleia Geral.

Qual o fundamento dessa resolução dos representantes latino-americanos? A' primeira vista parece que se trata de um assunto de carater interno, pois ninguem negaria a qualquer governo, especialmente á sua justiça, o direito de conhecer dos crimes praticados pelos seus cidadãos, seja qual for o alto cargo que estejam desempenhando. Semelhante ponto de vista, no entanto, seria inteiramente inadequado para a consideração do problema que se criou no mundo com as perseguições religiosas desencadeadas nos paises satelites e de que a condenação de Mindszenty é o ponto culminante.

As Nações Unidas aprovaram em dezembro ultimo uma declaração Universal dos Direitos do Homem e um dos pontos basicos desse documento é a farantia da liberdade de consciencia. Tal liberdade não pode resultar mais do arbitrio de um governo ou das concepções particulares de um regime politico. E' um principio de direito universal e que deve ser protegido universalmente, como uma das condições do equilibrio politico dos povos e da paz que deve reinar entre eles.

Ora, o mister de assegurar a paz e defender um direito universalmente protegido cabe, indiscutivelmente, pela natureza da sua missão, ás Nações Unidas. Isso consta da especificação das finalidades e atribuições do organismo de Lake Success no quadro das atividades internacionais. Assim sendo, como recusar-lhe, não apenas o direito como tambem o dever de tomar conhecimento de uma infração tão grave á liberdade de consciencia, não só de um individuo como de todo um povo e pode-se dizer mesmo da comunidade de todos os povos cristãs, como é esse deliberado ataque do governo comunista hungaro ao Cardeal Arcebispo de Budapest?

Os representantes latino-americanos em Lake Success terão indubitavelmente o apoio da maioria das delegações dos demais paises livres quando levarem á sua consideração na Assembleia de abril vindouro a seria ameaça á paz do mundo representada pelas perseguições religiosas que ocorrem neste momento em todos os paises satelites da União Sovietica.

Sabemos que a Delegação Russa possui uma arma decisiva contra a ação da maioria, consubstanciada no seu anti-democratico privilegio do veto, de que já abusou trinta vezes, no curso destes três anos, para impedir o proseguimento de debates relacionados com a segurança do mundo e a liberdade dos cidadãos. Mas o fato de que o assunto será levado ao exame da ONU e que sobre ele poderão pronunciar-se os delegados da maioria das nações, será por si mesmo uma sanção moral de primeira grandeza, a cujos efeitos não poderão ser indiferentes os governos titeres da "cortina de ferro".

A opinião livre do mundo dá o seu inteiro apoio á deliberação dos delegados latino-americanos reunidos em Lake Success de conduzirem ao pretorio da ONU o governo de Budapest, como responsavel por um ato que põe em perigo a paz mundial e é uma injuria gravissima aos direitos da consciencia consagrados na Declaração Universal, solenemente aprovada em Paris, em dezembro ultimo.

A "SÃO PAULO" Cia. Nacional de Seguros de Vida renova sua organização no Rio G. do Norte

OUVIDA A PALAVRA AUTORIZADA DO SEU INSPETOR GERAL, NO NORDESTE, SNR. ALCINDO DE SOUZA GUIMARÃES

A nossa reportagem fôra informada da presença, nesta Capital, do sr. Alcindo de Souza Guimarães, Inspetor Geral da "SÃO PAULO" Cia. Nacional de Seguros de Cida, que aqui viera para imprimir novas diretrizes aos trabalhos de organização e produção neste Estado, dessa conceituada Companhia, a qual vém registrando os maiores índices de progresso no meio segurador do País, não apenas por se constituir uma entidade eminentemente brasileira, mas, sobretudo, pela orientação invulgar dos seus dirigentes, nas pessoas dos Snrs. Drs. José Maria Whitker, José Carlos de Macêdo Soares e Erasmo Teixeira de Assunção, nomes nacionalmente conhecidos e já projetados no cenário mundial, valendo destacar tambem, nesta altura, os nomes dos Snrs. Alcindo Brito e Kielce A. Correia, respectivamente Gerente Geral e Superintendente Geral de Agencias da referida Emprêsa.

Ontem, logo ás 7 horas da manhã, fomos encontrar o nosso candidato no escritório da firma Paiva & Irmão, cujo titular soubemos ser um velho batalhador do corpo agencial da Companhia. Informado do nosso objetivo, fomos prontamente atendidos pelo sr. Guimarães que convidando-nos para o interior do estabelecimento, disse-nos inicialmente o seguinte:

— "Desde que cheguei em Natal, cujo desenvolvimento urbanistico e economico ressalta á primeira vista, denotando o acerto das providencias administrativas e, sem dúvida, o espirito de cooperação deste generoso povo cujo nome está sensivelmente ligado á historia patria, desejo sejam as minhas primeiras palavras de admiração e de orgulho como patricio que sou da brava gente potiguar.

— A "SÃO PAULO" não poderia, de modo algum, ficar indiferente ao surto renovador porque vém passando o Rio Grande do Norte, e, assim, sentiu que a sua organização aqui estava a reclamar novos rumos através de um trabalho mais eficiente que possibilitasse o soerguimento da sua produção, colocando-a no mesmo nivel das que se acham firmadas nos demais centros do País. Vim aqui com este objetivo: — prossegue o nosso entrevistado — reavivar o ânimo dos velhos colaboradores e crear novas celulas impulsionadoras em prol do desenvolvimento sempre crescente da nossa Companhia, dentro do espirito envolvente que irmana todos os que nela emprestam o seu valioso concurso. E com a mais justificada satisfação já estou experimentando os efeitos salutares desse trabalho, não só devido a decidida cooperação dos elementos que integram o nosso corpo agencial aqui, como pelo acentuado espirito de previdencia, quasi inato da população norte-riograndense, o que vale dizer que dentro de breves dias já temos alcançada uma produção de novos negocios.

Solicitamos do nosso entrevistado alguns dados que melhor expressassem a situação financeira da Companhia, fatôr certamente ponderavel para justificar essa preferencia do público brasileiro pela mesma, sobre o que nos esclareceu ele estes detalhes: — "Fundada em Julho de 1920, acercando-se dos 29 anos de existencia, já pelo seu ultimo balanço em 31-12-48, orgulha-se a "SÃO PAULO" de poder ostentar a sua carteira de seguros em vigôr com uma cifra que nenhuma outra Companhia congenere atingiu no Brasil em idêntico espaço de tempo, alcançando assim, nesse mesmo periodo, uma situação realmente privilegiada e incomparavel. As cifras principais do referido balanço apresentam os seguintes resultados:

ATIVO	Cr.$	218.422.234,80
RESERVAS	Cr.$	186.403.780,80
SINISTROS PAGOS	Cr.$	51.467.650,10
SEGUROS EM VIGOR	Cr.$	1.251.228.860,00

o que indiscutivelmente dizem bem da solida garantia do patrimonio dos segurados da "SÃO PAULO".

Estendendo-se em novas considerações acerca da organização da poderosa Companhia bandeirante neste setôr, o referido Inspetor Geral acrescentou que é seu pensamento tornar este Estado um dos lideres da produção do Nordeste, subordinado á Sucursal de Pernambuco, pois não se justifica que, enquanto a "SÃO PAULO" realiza nos Estados vizinhos e especialmente no Sul do País os mais importantes negocios, suplantando seus proprios recordes de produção, esteja o Rio Grande do Norte em plano inferior, como que faltando apenas um forte impulso das forças positivamente creadôras que aqui dispõe.

Finalizando, informa o Sr. Alcindo Guimarães: — "Trabalhando com planos de seguros carinhosamente estudados, os mais aperfeiçoados e modernos possiveis, com tarifas de premios verdadeiramente acessiveis, acha-se a "SÃO PAULO" inteiramente á vontade para difundir vantajosamente o espirito de economia e de previdencia em todas as camadas sociais e, por conseguinte, este Estado não pode e não queremos que ele fique á margem das demais organizações. Afim de prestar assistencia constante e util aos nossos dedicados colaboradores locais, vém de ser nomeado Instrutor de Agentes nesta região, o Snr. José de Albuquerque Lima, elemento já bastante radicado em nosso meio.

Terminada a agradavel palestra que entretivemos com o Sr. Alcindo Guimarães, que teve palavras de franco elogio ao nosso jornal, despedimo-nos com a convicção de que a "SÃO PAULO" Companhia Nacional de Seguros de Vida, alcançará, realmente o objetivo visado no Rio Grande do Norte.

Foi em auxilio da corveta "Amethyst"

NANKIM, 20 (UP.) — Duas belonaves britanicas partiram a todo vapor em auxilio á corveta "Amethyst", que foi alvo de fogo de artilharia instalada na margem do rio Yangtsé e encalhou a cerca de 128 quilometros daqui.

O destroier "Consort" partiu de Nankim e a fragata "Cisne Negro" de Shangai. Acredita-se porem que nenhum dos dois navios a alcançará a corveta antes da noite.

A "Amethyst" foi construida em 1943 na Grã Bretanha para serviço de patrulhamento de submarinos e carregava equipamento extra.

DR. JACOB VOLFSON

(Curso de Aperfeiçoamento na Argentina)

OLHOS, OUVIDOS, NARIZ E GARGANTA

OPERAÇÕES E TRATAMENTOS

Consultorio: Praça João Maria, nº 64 — fone: 1071

Consultas: — Das 13 ás 17 horas

Evacuam Nankin os nacionalistas

Firme a atitude dos EE.UU. sobre a Espanha

DIARIO DE NATAL

ORGÃO DOS "DIARIOS ASSOCIADOS"
Fundado em 18 de Setembro de 1939

ANO X — NATAL — Quinta-feira, 21 de Abril de 1949 — Nº 1.851

Avanço comunista sobre o rio Yang-Tse

Alvejado um vaso de guerra ingês

ATAQUE AO LONGO DO RIO YANGTSÉ

NANKIM, 21 (UP) — Informa-se que os comunistas estão atacando ao longo do rio Yangtsé, de Hankow até o mar. Nesta capital ouve-se o matralhar das metralhadoras e o troar dos canhões vermelhos no outro lado do rio, bem como o fogo da artilharia nacionalista, que responde ao ataque. Esse rumor da luta se aproxima cada vez mais de Nankim.

ATRAVESSARAM O RIO YANGTSÉ

NANKIM, 21 (UP) — Urgente — Tropas comunistas atravessaram o rio Yangtsé, durante a noite, estabelecendo uma cabeça de ponte a apenas 30 quilômetros a sudoeste de Nankim.

ABANDONARA' NANKIM O GOVERNO NACIONALISTA

NANKIM, 21 (UP) — Urgente — O governo nacionalista decidiu abandonar Nankim por via aérea, depois da travessia do Yangtsé pelos comunistas.

INICIADA A OFENSIVA VERMELHA CONTRA O YANGTSÉ

NANKIM, 21 (UP) — O lider comunista Mao Tsé Tung iniciou a ofensiva vermelha contra o Yangtsé, com uma mensagem irradiada ás suas tropas, ordenando que fosse desfechado o ataque geral contra as forças nacionalistas em torno de Nankim.

Depois de uma luta durante a noite os comunistas introduziram uma ponta de lança na margem sul do rio, perto desta capital. Mais de 1.500.000 soldados tomam parte na ofensiva comunista naquele rio, numa frente de 640 quilômetros.

Os efetivos nacionalistas atingem a 500 mil soldados.

DECIDIDA A EVACUAÇÃO DE NANKIM

NANKIM, 21 (UP) — O governo nacionalista reuniu-se em sessão de emergencia, logo depois de desfechada a ofensiva comunista através do Yangtsé. O governo decidiu evacuar Nankim, transferindo-se para Cantão.

Entrementes, despachos vindos de Cantão dizem que os lideres nacionalistas estão dispostos a devolver a Chiang Kai Shek o comando dos exercitos governistas, na fase final da guerra civil chinesa.

ALVEJADO O CRUZADOR "LONDON"

SHANGAI, 21 (UP) — Canhões comunistas ao longo do Yangtsé, alvejaram o cruzador britanico "London", que foi obrigado a regressar com baixas, depois de tentar inutilmente prestar socorro á corveta "Amethyst".

SUBMETIDO AO FOGO DA ARTILHARIA COMUNISTA

SHANGAI, 21 (UP) — Fontes ligadas á embaixada britanica dizem que o cruzador "London", sob o comando do vice-almirante Madden, foi submetido a intenso fogo de artilharia comunista, quando tentava alcançar a corveta "Amethyst", hoje pela manhã, depois de passar a noite em Kiang Yin, a cerca de cem quilometros ao norte de Shangai.

O cruzador respondeu ao canhoneio, mas não pôde enfrentar o fôgo cerrado das baterias vermelhas. O cruzador voltou a Kiang Yin, sem alcançar o "Amethyst". Não há detalhes sobre as baixas.

MORTOS [illegible] MARINHEIROS INGLESES

NANKIM, 21 (UP) — Foi oficialmente anunciado que os comunistas chineses mataram 26 marinheiros britanicos, ferindo gravemente outros 23. Esse é o balanço do bombardeio de dois navios de guerra ingleses, pela artilharia vermelha.

A bordo da corveta "Amethyst" houve 17 mortos e 20 feridos graves. A bordo do destroier "Consort", quando tentava socorrer o primeiro barco, houve 9 mortos e 3 feridos.

CHEGAM AO QUARTEL-GENERAL DO EXERCITO NACIONALISTA

LONDRES, 21 (UP) — O Almirantado britanico anunciou que 60 tripulantes da corveta "Amethyst" chegaram ao quartel-general do exército nacionalista chinês. Dali seguiram para uma povoação situada mais no interior.

Quanto ao próprio navio, diz o Almirantado que está agora ancorado "em posição nova e mais favorável".

TRANSFERE-SE O GOVERNO NACIONALISTA PARA CANTÃO

NANKIM, 21 (UP) — Calcula-se em mais de um milhão e meio, o total de forças comunistas que iniciaram a ofensiva ao longo do rio Yangtsé, numa frente de 650 quilometros. As tropas nacionalistas entrincheiradas na margem sul, perfazem apenas meio milhão.

Já durante a noite, cerca de trinta mil comunistas conseguiram atravessar o rio para estabelecer uma cabeça de ponte em Wuhu, oitenta quilometros a sudoeste desta capital. Tambem consta, sem confirmação, que os vermelhos teriam tomado na manhã de hoje o baluarte nacionalista de Kiang-pu, situado ainda na margem norte, mas apenas a 11 quilometros de Nankim.

O governo nacionalista, depois de reunido em sessão de emergencia, decidiu transferir-se por via aérea para Cantão. A elaboração dos planos de evacuação foi atribuida ao ministro dos Transportes Tuan Mu Chien e já dentro de uma semana, todo o governo deverá estar naquela cidade do sul.

Rejeitado o projeto de Constituiçãs da Alemanha Ocidental

Apresentam um projeto propria os socialistas alemães--Nota que é verdadeiro "ultimatum"

GOLPE E CONTRA-GOLPE
GOES — E' preciso acabar com o "Golpismo"!
O reporter — Muito bem, general, contanto que não haja golpe!
(Charge de Augusto Rodrigues — Distribuida pela AGENCIA MERIDIONAL)

HANOVER, 21 (UP) — Os dirigentes socialistas alemães rejeitaram as propostas aliadas para o projeto de Constituição da Alemanha Ocidental. E em vez disso, apresentaram seu próprio projeto, acompanhado de uma declaração, que constitue um verdadeiro "ultimatum".

Com efeito, o sr. Kurt Shumancher advertiu que se os aliados e os outros partidos não aceitaram a Constituição redigida integralmente pelos socialistas, êstes por sua vez não apoiarão nenhuma outra Constituição para a Alemanha Ocidental.

Designado o gal. Floriano Bayma

RIO, 21 (Meridional) — Foi designado o general Floriano Lima Bayma, atualmente adido militar na França e Inglaterra para representar o Brasil na conferencia diplomatica que objetiva elaborar novas convenções sobre proteção ás vitimas de guerra.

Nenhuma possibilidade de ingressar no Pacto de Defeza

LAKE SUCESS, 21 (UP) — Soube-se que os EE. UU. se oporão á admissão da Espanha no Pacto do Atlantico ou no Plano Marshall, mesmo que a ONU faça recomendações em favor desse país. Essa definição oficial de atitude norte-americana foi revelada depois da suspensão dos trabalhos por três dias, ao mesmo tempo em que a ONU aborda a questão das antigas colonias italianas, o plano escandinavo de modernizar as sessões da Assembléia e quando os processos eclesiasticos balcanicos vão ser estudados por um comité especial.

Informantes merecedores de fé dizem que os EE. UU. prefeririam que a ONU não tomasse nenhuma resolução sobre a Espanha, durante a presente reunião de primavera, mas o bloco soviético, encabeçado pela Polonia, quer fortalecer as objeções da ONU no tocante ao regime de Franco.

CLAROS INDICIOS

Encabeçadas pelo Brasil, as nações latino-americanas estão reunindo elementos para modificar as decisões da ONU relativamente á Espanha, ao passo que há claros indicios de que as nações da Europa Oriental se preparam para sustentar uma luta porfiada contra qualquer modificação das resoluções de 1946 da Assembléia Geral contra a Espanha, conforme se tornou patente durante o debate em torno do Pacto do Atlantico Norte. Essas resoluções censuravam o governo de Franco, pediam aos membros da ONU que retirassem os chefes das missões diplomaticas de Madrid e proibiam a Espanha de participar das organizações especializadas da ONU.

Chuvas no interior

Recebeu a redação deste vespertino, comunicações telegraficas sobre ocorrencias de chuvas nos seguintes municipios:

Itau', boa chuva; Acu', torrencial. Pedra de Abelhas e Parau', boas chuvas; Martins 26mm; Portalegre, muita chuva; Umarizal, boa chuva; Florania, ótima chuva; Patu', torrencial e Caicó boas chuvas.

Tentou ludibriar o Juiz

RIO, 20 (M.) — No agravo de instrumento do processo em que são partes José Antonio Magalhães e Joaquim Ferreira Leão, o juiz Aguiar Dias exarou o seguinte despacho:

"A doutrina do agravante é muito peculiar. Pretende que ao juiz não é dado recusar seguimento à apelação. Mas, contraditoriamente, usa do recurso estabelecido em lei expressa para o caso, reconhecendo, a contra gosto, que ao juiz é dada aquela faculdade. No mérito, improcedem as suas alegações. O agravante apelou muito tempo depois de transitada em julgado sentença. Mandei juntar o recurso, sem ressalva, por acreditar que entregue no prazo. Vigilante, o cartório me advertiu da realidade. Nada mais tenho a fazer senão sustar o andamento do recurso".

Comenta o sen. Vargas a entrevista do general Goes Monteiro

RIO, 21 (M.) — O sr. Samuel Wainer assistiu ao churrasco de São Borja, tendo oferecido ao sr. Getulio Vargas as colunas dos "Associados" para uma saudação aos trabalhadores cariocas.

Respondendo, o senador gaucho disse: "Para os trabalhadores do Rio, prefiro levar pessoalmente minha mensagem. Em junho estarei entre êles". Mais adiante, disse: "Li a entrevista do gal. Gois Monteiro em que êle afirma que minha volta ao poder, causaria mais maleficios do que beneficios ao pais. Talvez Gois tenha razão. Porem acho que, se êle pudesse chegar ao poder, causaria certamente mais beneficios que malefício. Aliás admira não tenha Dutra apresentado a candidatura Gois Monteiro á sucessão presidencial". Getulio pontilhou essas declarações com gargalhadas irônicas.

REACIONARIOS

RIO, 21 (M.) — O jornalista Samuel Wainer surpreendeu um diálogo entre os srs. Getulio Vargas e Salgado Filho, durante o churrasco do dia 19. Comentando o artigo de Chateaubriand onde dizia que Getulio jamais apoiaria o sr. Nereu Ramos, porque o mesmo é um candidato reacionario, disse G[illegible] reacionario, o que é então C[illegible]tulio, rindo: "Mas se Nereu é [illegible]?".

Corrigindo uma velha praxe que se generalizou no fôro

Baixado um provimento pelo Corregedor de Justiça carioca suspendendo os depósitos prévios de quantias destinadas ao pagamento de custas de diligencias — Presunção de idoneidades dos litigantes

RIO, (Meridional) — O desembargador José Duarte, Corregedor de Justiça do Distrito Federal, acaba de recomendar aos juizes desta capital, corrigindo uma praxe que se generalizou no Fôro, que não exijam mais o deposito previo de custas para diligencias. E' a seguinte a integra do despacho:

"Em face da publicação relativa á exigencia do deposito previo de quantia arbitrada pelo Juiz, para atender as custas de diligencia, e, ainda, a vista de reclamação verbal, no mesmo sentido, esta Corregedoria, a fim de inteirar-se da realidade, solicitou, por escrito, informações dos proprios magistrados.

Após o pronunciamento dos titulares das Varas Civeis, realmente ficou fora de duvida que, exceção do dr. Juiz da Setima Vara Civel, onde se não determina esse deposito, as demais Varas seguem a praxe de o exigirem mencionado, porem, o seu objetivo.

Ainda foi apurado que diversificam as justificativas, assim como varia o criterio de arbitramento, partindo do mais liberal ao mais parcimonioso. Alguns esclarecem que, com o deposito tem em vista garantir o pagamento do perito desempatador, se funcionar. Outros, no entanto, informam que o objetivo é pagar, tambem, as custas da diligencia, devidas ao Juiz, escrivão e oficial de justiça. As quantias fixadas oscilam para uns, entre Cr.$ 300,00 e Cr.$ 450,00, para outros, de Cr.$ 500,00 a Cr.$ 1.000,00 e, se há saldo, as partes o recebem ou podem reclamar do escrivão que o devolva.

E' de notar que alguns Juizes sustentam que a exigencia tem apoio no artigo 29, do Decreto-lei n. 8.554, de 4 de janeiro de 1946. Mas, o simples enunciado do texto e sua confrontação com outros dispositivos mostram a sem razão desse argumento. O artigo invocado desampara a praxe seguida.

O melhor entendimento é, com efeito, aquele que só reconhece, no art. 29 uma faculdade conferida á parte contraria, ao interessado no pleito. Essa a hipotese de pagamento antecipado de atos que ainda terão de ser praticados.

Ora, interessado, ali, jamais poderia ser o Juiz, o Escrivão, o Oficial de Justiça, o perito. O interesse destes é de outra categoria é o da Justiça, da marcha regular dos feitos, da aplicação da lei. Aquele "interessado" é o mesmo a que se refere o 2º do artigo 56, do Codigo de Processo Civil, isto é o pleiteante, o autor ou réu.

O pagamento de custas é feito após a feitura ou conclusão do ato (artigo 56, do Código Processo Civil). Essa a regra e as exceções são expressas e inamoviveis.

O não pagamento nunca será possivel, na generalidade dos casos, visto como há, sempre, o interessado no recurso e a este incumbe pagar o que ainda é devido (§ 2º, do artigo 56).

Há nos oficios de fls. e fls. a confissão de que inexiste dispositivo legal que expressamente autorize o pré-mencionado deposito; não induziram os juizes, eles proprios um criterio pessoal, mas encontraram o uso, no qual perseveraram. Isto foi a causa de alguns se persuadirem erradamente de que se poderia, ex-oficio, determinar o previo deposito, que outra coisa não é senão um pagamento antecipado, uma conditio sine qua non para que se realize o ato ou a diligencia.

Tanto monta a dizer que essa determinação, embora fundada na mais pura das intenções — garantir-se o juizo no pagamento — é contraria á lei. A solução, que se afigura mais prudente, é a seguida pelo Juiz da Setima Vara Civel; o pedido, a provocação do interessado, a fim de ser ordenado o deposito.

A Justiça e a lei instam, pois pela abolição dessa praxe que, muita vez, e sem base, é injustamente interpretada. O juiz consolida mais a sua autoridade desprezando-a, sobretudo, porque fica mais á vontade no deliberar as diligencias ex-oficio.

O Código de Processo Civil foi sabio abolindo a formula vexatoria e antiquada de "seguro o Juizo", remanescentes de desconfiança da velha Ordenação. Hoje, apenas, subsiste o caso de caução do art. 67.

Isto posto, fóra dessa exceção, nacional e estrangeiros, tem a seu favor uma presunção de idoneidade, que não permite se afirme apriori, o não pagamento do que está obrigado por haver promovido a diligencia. Além disso o litigante é representado pelo seu advogado, que tambem se não presume disposto a faltar áquele dever.

O art. 29 não poderá ser aplicado por analogia, o que é vedado em assunto de custas e emolumentos.

O argumento em favor do 3º perito, não impressionou, não só pela razão já aduzida do pagamento forçado pelo recurso, como ainda porque a parte que se beneficiou com o laudo desempatador, via de regra. Paga os honorarios do perito que não é da parte, porem, designado pelo Juiz.

Em face dessas razões, com apoio nos arts. 36, alinea "d", e 38 do Decreto-lei n. 8.527, 56 do Código de Processo Civil, e 29 do Decreto-lei numero 8.554, hei por bem recomendar, corrigindo o erro que se generalizou, que se não exija deposito previo de custas de diligencia, medida de exceção, que somente cabe nos estritos termos do art. 29 citado. E como provimento mando que se comunique aos senhores Juizes das Varas Civeis e de Orfãos e Sucessões".

Chega ao Rio um avião da Força Aérea Francesa

RIO, 21 (Meridional) — Chegou a esta capital um avião da Força Aerea Francesa, trazendo uma comitiva de cadetes do ar da França, convidados pelo governo brasileiro para uma visita ao pais. Foram recepcionados por altas patentes da Aeronautica e diplomatas.

Diz que não tomou parte na reestruturação do PCB

S. PAULO, 21 (Meridional) — O arquiteto Eduardo Melo presidente do Instituto dos Arquitetos de São Paulo, cujo nome foi envolvido nas diligencias efetuadas pela policia contra a realização do Congresso da Mocidade pela Paz, desmentiu que fosse um elemento de destaque na reorganização do PCB. Disse que não é comunista e nunca foi membro do PCB, acrescentando que apoiou a campanha contra o processo de Prestes juntamente com muitos outros democratas, por considerar aquele processo antidemocratico.

Pequeno Congresso Pró-Paz em Praga

PRAGA, 21 (UP) — Foi inaugurado na capital tchecoslovaca um pequeno "Congresso Pró-Paz", com a presença de 350 delegados, aos quais as autoridades francesas negaram visto para assistir ao Congresso Pró-Paz, de Paris.

Segundo anunciou a radio de Praga, o pequeno Congresso manterá comunicação permanente com o conclave de Paris, procurando ajustar seus horários o mais possivel aos daquele.

Sofrerão uma redução

WASHINGTON, 21 (UP) — E' possivel que as rendas liquidas dos agricultores norte-americanos sofram êste ano, uma redução de mais de dez por cento. Essa advertencia foi feita pelo Departamento do Comércio.

Diz êle que a renda bruta dos lavradores tem decaido continuamente nestes ultimos anos, enquanto as despesas permanecem iguais ou até aumentaram. Essa tendencia já se refletiu nessa baixa dos preços da terra.

Conferencia do Cardial com o titular da Guerra

RIO, 21 (M.) — O cardeal Camara conferenciou com o ministro interino da Guerra, general Newton Cavalcanti.

A palestra, à qual se empresta importancia politica, foi reservada. Nesse encontro teria sido ventilada a situação social do país, muito especialmente o comunismo e suas atividades em vários setores do país.

Recambiados á Espanha

RECIFE, 21 (M.) — Foram recambiados para a Espanha, pelo navio "Raul Soares", varios dos clandestinos espanhóis que haviam chegado a este porto, fugindo ao regime franquista.

Contudo, sete dêles conseguiram escapulir á ultima hora e estão sendo procurados pela policia.

Numero avulso
Cr$ 0,80

DIARIO DE NATAL
Orgão dos "Diarios Associados"
Propriedade da "Emprêsa O DIARIO Ltda."
Redação e Oficinas: Av. Rio Branco, 325
Fundado a 1 de Setembro de 1939
Diretor e Gerente EDILSON VARELA

ASSINATURAS:
Ano . . . . . Cr$ 130,00
Semestre . . . . . " 70,00
Avulso . . . . . " 0,80
Atrasado . . . . . " 1,00

SUCURSAIS:
Serviço de Imprensa Ltda., Rua 7 de Abril, São Paulo
Serviço de Imprensa Ltda., Ed. Odeon (sala 802), Rio de Janeiro

OTIMISMO

Em entrevista divulgada, ontem, neste vespertino, manifestou o deputado José Augusto a sua confiança, o seu otimismo na solução pacifica do problema da sucessão presidencial. Com um candidato único, ou com mais de um candidato, a sua impressão é a de que tudo se processará normalmente, dentro das esféras da legalidade democrática. Quanto a candidatos, esses não faltam. E alinhou, então, cerca de vinte nomes de brasileiros que julga perfeitamente à altura do posto de primeiro mandatário da nação, oriundos de diversas correntes partidarias ou até acima dos quadros da militancia politica.

Registemos essas declarações do vice-presidente da Camara dos Deputados e tambem vice-presidente da UDN como um depoimento valioso, desses que contribuem para reforçar a confiança do povo tanto no regime como nos destinos da republica. E' preciso que atitudes assim se repitam, beneficamente, sobretudo quando, como no caso em fóco, elas refletem uma justa realidade, uma exata situação, a configuração honesta de um ambiente.

Não há ameaças de golpes, prosseguiu o sr. José Augusto. Mesmo porque, no momento, não há clima favoravel a aventuras politicas dessa natureza. Ocorre-nos, aliás, a esse respeito, uma incisiva declaração do general Góis Monteiro em entrevista recente aos "Diarios Associados", abordando a vida politica nacional: "O militarismo resulta da desmoralização civil".

Os partidos são a base do funcionamento da democracia. Através deles, controladores das correntes de opinião, é que se manifesta a vontade nacional. Urge assim que, capacitados os seus dirigentes da responsabilidade que lhes assiste, orientem sua conduta no legitimo interesse publico. Cumprirão o seu duplo papel de canalizadores do sistema democratico de governo e de centros de confiança popular na segurança do regime, nas suas possibilidades de fatores de resistencia aos possiveis golpes e golpistas.

Visando o encaminhamento da questão presidencial em escala elevada, o presidente Dutra sabiamente, ajudou a colocá-la sob a égide das grandes concentrações partidarias. Resta, para o bem do país, que saibam elas encontrar-lhe a chave solucionadora.

Clinica de Senhoras
— DO —
Dr. Etelvino Cunha

(ESPECIALISTA)
Curso de aperfeiçoamento no Rio de Janeiro e São Paulo
PARTOS
Doenças de Senhoras
Quilas ultra-curtas, bisturi eletrico, eletrocoagulação etc.
Cancer — Tumores
CONSULTAS:
Das 16 horas em diante exceto aos sabados
CONSULTORIO:
Rua Cel. Bonifacio, 222
Fone: — 1032
RESIDENCIA:
Rua Joaquim Manoel, 590
Petropolis

Azeite e vinagre

ASSIS CHATEAUBRIAND

S. PAULO, 12 — Se há um trecho do mapa da politica brasileira, o qual deveremos acompanhar, com atenção, é o Rio Grande do Sul. Em nenhum outro ponto do territorio da Republica as linhas de separação ideologica dos individuos é mais nitida do que ali. Não se quer dizer que os vira-casaca sejam escassos no pampa. Não; eles são mesmo numerosos, até porque a familia é exuberante em toda a parte do Brasil. O que acontece, porem no Rio Grande é que ali os partidos são emprezas de maior estabilidade, mais permanentes do que em todas as outras provincias do corpo politico da nação. A placenta gruda, no sul, os correligionários ao ventre da matriz partidária por uma força adesiva, como não encontramos na Bahia, em São Paulo ou Minas Gerais.

Politicos de arribação, empenhados no êxito da candidatura reacionaria do sr. Nereu Ramos, anunciam, por exemplo, que não há porque temer o apoio do PSD gaucho ao nome do vice-presidente. Teem os srs. João Neves e Luzardo recursos pessoais para tanto? Poderão, falando apenas ao sr. Getulio Vargas, atrelar o trabalhismo riograndense ao expresso Nereu-Agamenon Magalhães. Ingenuo é o que pensa que corre perigo no pampa uma fórmula levada pelo sr. João Neves e abençoada pelo sr. Getulio Vargas. Será inevitavel amanhã o casamento com udenistas e pesesdistas, tudo junto e unido ao PTB, por força dos milagres do taumaturgo, que é o ex-interventor pernambucano.

Ignoro se o nome do sr. Nereu Ramos já foi levado aos conselhos dirigentes dos partidos do Rio Grande. Se o foi, duvido que, pesado e balanceado pelo PTB domestico, logre ele passar em branca nuvem pelos crivos doutrinarios de homens que pezam tanto quanto o ex-ditador nas decisões superiores do partido. Pode o agil habitante da costa de Malabar, que é o sr. Vargas, jogar a seu talante, ao sabor do seu capricho, com varios elementos partidários desta terra. Pelo que sei da estrutura intima do PTB estadual, e dos precedentes desde diante da autonomia dos chefes dos escalões e da independencia dos comandantes de unidades, em frente de ninguem, ele hesitará tanto, antes de opinar, como em face do trabalhismo meridional.

E' uma solidariedade duríssima de ganhar a do sr. Nereu Ramos precisava começar por deixar de ser quem é. Teriamos que submetê-lo a um processo de descoloração do negro reacionarismo que ele reveste. A côr do vice-presidente nada tem do furta-côr camaleonico do sr. Getulio Vargas. Reacionario, católico, paladino da propriedade individual, assimilador era do imigrante de primeira geração, o cartaz do ilustre politico catarinense se levanta no mastro do PSD como uma bandeira oposta á ideologia trabalhista em geral e especialmente do Rio Grande. São polos que se contrastam, em todos os sentidos: pessedismo e trabalhismo. Um repele o outro. Não se tomam. Dividem-se, pela impossibilidade sequer de uma aliança, quanto mais de uma plataforma comum de candidato á presidencia.

Quem ler o vigoroso trabalho do sr. Pasqualini, que é a cabeça pensante do partido, seu verdadeiro orientador intelectual, o depositario impávido da ideologia do grexio — trabalho reunindo e agitando as diversas teses da doutrina do trabalhismo, logo achará incensurável o espaço que se reservou Ramos como candidato á presidencia da Republica, com o partido trabalhista do Rio Grande. Caminham os pessedistas, favoraveis ao vice-presidente, num ritmo demasiado otimista e acelerado, para que os conhecedores dos segredos e da ativa linha de conduta do trabalhismo do pampa tomem palpites por compromissos ou mesmo esperanças.

A fim de conquistar o trabalhismo meridional, o sr. Nereu Ramos dos rumos radicais do "labor party" meridional. Aquele é um conservador, no feitio como nas idéias. Na-

(Continua na 4ª pagina)

RETRATO DO BRASIL

Pneus e Camaras

A produção brasileira de pneumaticos para veiculos automotrizes aumentou, de 1940 para 1948, em mais de 321%. Em 1940, fabricamos aqui mais de 236 mil unidades desse importante artefato de borracha; em 1948, 994,6 mil. De ano para ano, no curso do periodo em apreço, a produção foi crescendo. O menor aumento se verificou de 1941 para 1942. Em 1941, fabricamos 441,5 mil pneumaticos, o que quer dizer quase 87% mais do que no ano anterior. Em 1942, contudo, apenas menos de 443,6 mil, isto é, 05% mais do que em 1941. Em 1943, a produção de pneumaticos alcançou 459,3 mil unidades, e em 1944 quase 486,6 mil. Já nesse ultimo ano, em relação aos quantitativos oferecidos em 1940, a industria brasileira de pneumaticos apresentava um volume de produção superior em 108%.

Em ritmo cada vez mais acelerado, o aumento de fabricação se fez, de 1944 para 1947. Em 1945, produzimos no Brasil 571,5 mil pneumaticos; em 1946, 708,8 mil; e em 1947, 897,7 mil. Relativamente á situação do ano anterior, a percentagem de aumento, nos três anos em foco, foi a seguinte: 16,5%, 24,0%, e 26,7%. De 1947 para 1948, esse ritmo de crescimento foi amortecido. Nesse ultimo ano, conseguimos produzir 994,6 mil pneumaticos, 10,8% a mais do que em 1947. Esperase para o corrente ano uma produção de 1 milhão e 185,5 mil pneumaticos para veiculos a motor — estimativa essa elaborada pela Comissão Executiva de Defesa da Borracha.

A produção brasileira de camaras de ar para veiculos automotrizes, aumentou de 1940 para 1948, em 299%. Em 1940, apenas produzimos, desse artefato, 186,6 mil unidades, quase 744,2 mil. Ao contrario do que se verificou com a produção de pneumaticos, a de camaras de ar sofreu ligeiro declinio, no periodo 1942-44, em relação ás quantidades produzidas em 1941. Em 1941, em verdade, a produção alcançou 338,7 mil unidades. No periodo de declinio apenas se expressou por essas quantidades expressas em mil unidades: 1942 — 286,0; 1943 — 279,6; e 1944 — 334,8. A partir desse ultimo ano, o crescimento da produção retomou o ritmo interrompido.

Em 1945, conseguimos fabricar 416,6 mil camaras de ar para veiculos a motor, o que representa um aumento de 123% sobre a produção de 1940. No ano seguinte produzimos 573,0 mil unidades desse artefato; em 1947, 699,1 mil; e em 1948, 744,7 mil. A estimativa para o corrente ano é de uma produção de 866,7 mil camaras de ar.

Morrer com dignidade

AUSTREGESILO DE ATHAYDE
(Especial para os "D. A.")

O general De Gaulle pediu a amenização da pena do marechal Petain. Quer que o tirem de Yeu e pergunta por que deixar morrer o velho sem ver uma arvore.

A presença de uma arvore não é essencial á morte. Bastaria, segundo os ritos catolicos, alguem rezar a oração dos moribundos e uma vela para o momento extremo.

Milhares de franceses, sacrificados pela politica de traição de Petain, pereceram no canto das masmorras, sob as balas dos sicarios nazistas. Sem padre, sem oração dos agonizantes, sem vela, sem nenhuma arvore no patio desnudo...

Acontece, porem, que o partido do general De Gaulle aceita, hoje, a totalidade da gente de Vichy.

Os que escaparam da tormenta da primeira hora encontraram amparo e dignidade civica no agrupamento organizado pelo Resistente numero 1.

Seria logico que os antigos partidarios do entendimento com Hitler, em plena ocupação, se desinteressassem pelo marechal de França, que acobertava, com a sua gloria, a covardia e o comodismo dos colaboracionistas...

Laval disse, uma vez, na cela de condenado, ao seu corajoso defensor: "Por que não me mandam para fora do país?

Estou certo que, dentro de pouco tempo, os franceses irão buscar-me para o poder!"

Estudava-se em exemplos recentes, entre os quais figura o de Caillaux.

O general De Gaulle quer que Petain, quase centenario, morra com alguma dignidade. Para isso seria necessario rasgar algumas paginas da historia de França.

Dutra conferenciou com o sr. Prado Kelly

MURILO MARROQUIM

Conforme informamos na nota de ontem, o general Dutra pretende responder com toda rapidez, ao pedido de informações da Camara sobre o problema das refinarias. Todos os departamentos ligados ao petroleo já enviaram os respectivos documentarios á Presidencia da Republica e podemos adiantar que o general Valdetaro, chefe da Casa Militar da presidencia, fará o relatorio final sobre o pedido de informações do leader do PSD. Chamando, segundo anunciamos, á propria Presidencia a resposta ao Congresso e não pela, o general Dutra a encaminhara, em pequena mensagem, ao presidente da Camara. Os esclarecimentos deveriam chegar àquela casa legislativa amanhã mas o Congresso estará fechado para a Semana Santa, reabrindo-se na próxima segunda-feira. Enquanto o general Dutra se preocupava em dar a resposta provocada pelo rumoroso discurso do sr. Hermes Lima, caso mais rumoroso ocorreu. O discurso não era do deputado Hermes Lima e muito menos do corpo tecnico do Partido Socialista Brasileiro. O sr. Marcos Pimenta revelou que o sr. Hermes Lima leria, sem retirar uma virgula, dois artigos seus sobre o assunto. O escandalo é sem precedentes e o Partido Socialista, minguante por falta de adeptos, recebe talvez o golpe mais desolidor de sua jornada politica nacional.

***

E nestas vesperas da viagem do general Dutra aos Estados Unidos, quando ele proprio se exime de manter mais profundas conversações politicas e até recomenda que as mesmas devem ser medidas, recebeu a visita do sr. Prado Kelly. O presidente da UDN esteve, na manhã de ontem, no Catete, demorando-se alguns minutos. A conferencia não foi longa: tratando-se de politica, evidentemente foi muito curta. Podemos informar que o sr. Prado Kelly manteve uma conversação sobre generalidades, mais do que sobre pormenores de politica. Aludiu o sr. Kelly ao seu recente discurso, que despertou tanta repercussão, dando ao presidente a propria interpretação sua. O general Dutra afirmou que gostara das linhas do discurso. Interrogou-o o presidente da Republica sobre suas impressões do Rio Grande, onde o sr. Kelly esteve durante a convenção estadual da União Democrática Nacional. Estimou o sr. Prado Kelly que via o quadro politico eleitoral gaucho com otimismo e considerou o governador Walter Jobim como um bom elemento de equilibrio partidario, no PSD local. O general Dutra frizou ao sr. Kelly as linhas gerais do seu pensamento politico conhecido, isto é, que entregou aos partidos a solução do problema presidencial e espera que os mesmos encontrem uma boa solução para o país. Eximiu-se o sr. Prado Kelly de apresentar quaisquer nomes como candidatos eventuais da UDN, e, de sua parte, o general Dutra não citou nenhum.

***

O marasmo na politica federal mais se acentuou com a ausencia do sr. Nereu Ramos, que permanecerá os próximos poucos dias em Santa Catarina. Na sua ausencia — inclusive por sugestão expressa do vice-presidente da Republica — o gal. Góis Monteiro ficou praticamente á frente da parte politica do PSD. O gal. Góis está desenvolvendo intensa ati-

(Continúa na 4ª pagina)

Perfeição sem finalidade

DOROTHY THOMPSON
(Copyrigth dos "D. A.")

NOVA YORK, via rádio — A casa editora Henry Regnery, de Chicago, está lançando livros de alta qualidade, de interêsse quase universal, concentrando seus esforços em obras filosóficas, destinadas, talvez a um público reduzido, mas que, provavelmente, serão guardadas pelos que as ler. Poucas dessas obras são "otimistas". De fato, se há uma qualidade que caracterize as melhores expressões do pensamento moderno é a repulsa da perspectiva que prevaleceu em todo o decorrer do século dezenove — a idéia do progresso infinito.

***

Dêsses pensadores, o mais convincente é Friedrich Georg Juenger, cuja obra "The Failure of Technology" foi publicada pela editora Regnery — um livro pequeno, de menos de 200 páginas, mas que não pode ser "lido numa hora".

Juenger procura provar que as rechologias modernas não são um meio para se alcançar um fim (a libertação do homem), e sim que, se tornaram fins, por si mesmas, e estão subordinando a si mesmas a todos os propósitos humanos; e que a percepção inconsciente dêsse fato constitui o fundo do desespêro de nossa época. O mundo "progressista" tornou-se máquina, que absorve em suas entranhas tôda a vida e tôda a natureza. O mecanismo sustenta Juenger, não é produtivo, é voraz. Ele não "poupa trabalho", aumentá-la; não cria riquezas, devovra, como um vampiro, os recursos da terra. Não abole a pobreza, universaliza-a. E pela necessidade da organização, cria vastas burocracias do mundo dos negócios e no mundo do governo, aumentando o numero de trabalhadores improdutivos.

***

Não há espaço aqui para expôr os argumentos de Juenger, mas são brilhantes, sem conter exageros. Talvez sua mais interessante observação seja a de que não é a luta de classes que está destruindo o "capitalismo", e sim a tecnologia, cujo dinamismo tende a obliterar todos os conceitos de propriedade. Destroi, por exemplo, o valor do dinheiro, porque suas necessidades financeiras superpassam todos os sistemas monetários sãos.

Longe de proporcionar mais lazeres á vida humana, pôs os homens em movimento perpétuo, o que é sua natureza e sua necessidade, chegando mesmo a impôr aos homens um "tempo" abstrato, matemático, para conveniência da eficiencia da organização tecnicológica, que é muito distante da eficiência humana organica. Isso, pensa Juenger, cria a insegurança psicológica caracteristica de nossa vida, um anelo (por segurança) que nunca pode ser satisfeito, porque a organização tecnológica é incompativel com a independência.

***

Juenger escreve êsse livro sob o regimen nazista, pouco antes de deflagrar a guerra, vendo no nazismo o espirito da tecnologia levado, lógicamente, ao seu ponto extremo. Naturalmente, não pôde publicar êsse livro. Duas vêzes, porém, o livro chegou a ser compôsto em pequenas oficinas, e duas vêzes as oficinas foram destruidas pelos "raids" aéreos. Uma cópia veio parar ás mãos de Victor Hammer, famoso tipógrafo, então diretor da "Wells College Press", em Aurora, N. Y.. Hammer compôs o livro á mão, em lingua alemã, e imprimiu dez cópias, para se cautelar de novas perdas. Depois da guerra, o livro saiu, finalmente, em alemão, para ser atacado tanto pela esquerda como pela direita.

***

O livro foi escrito antes da descoberta do processo que produziu a bomba atômica: contudo Juenger o previu. Êle poderia ter recorrido á feiticeira da Arma Mestra para comentar a natureza amoral da ciencia. Porque não havia 50 pessoas, em todo o mundo, que soubessem bastante, a respeito da física atômica, para a produção da bomba, e todas as que sabiam conheciam umas as outras. Por intermédio das nações neutras, essas pessôas poderiam ter-se comunicado umas com as outras, numa espécie de pacto secreto internacional, para que não se produzisse a arma capaz de destruir o planeta.

Mas, diz Juenger, não é da natureza da tecnologia científica entrar em indagações sôbre as finalidades humanas. Tecnologia é, por si mesma, um fim, o esforço perpetuo pelo poder sobrehumano sem consideração pela vida organica.

O conceito do Estado total organizado em base completamente técnica, seja êle nazista ou comunista, sempre constituiu atrativo para a mentalidade científica.

"Mas, como observa Juenger, esta definição aniquila o Estado, porque, "indispensavel ao Estado é aquilo que não é Estado, isto, é, o povo... A organização técnica de todo o povo, no ponto de nenhum setor da vida ficar sem organização... acarreta o desmoronamento dêsse Estado".

E assim, é como um espirito moderno retorna á tese jeffersoniana na qual o próprio Jefferson predisse que o Estado não sobreviveria ao imenso processo de centralização que a máquina ia acelerar.

***

NOTA — Dorothy Thompson seguiu para a Europa, em viagem de estudo da situação internacional, de modo que seus artigos não aparecerão nêste Suplemento durante algum tempo.

PORTO - AEROPORTO

O PORTO

LOIDE BRASILEIRO — De Belem é esperado aqui dia 2 de maio, o paquete Rodrigues Alves. Prosseguirá para o sul, até Santos e escala.

— Sairá do Rio dia 26, o paquete Duque de Caxias, sendo aqui esperado dia 11 de maio. Prosseguirá para o norte até Belem e escala.

— Sairão breve de Porto Alegre, em demanda dos portos do norte, até Natal, os cargueiros Rio Tocantins, Bandeirante e Inconfidente, sendo aqui esperados na 2ª quinzena deste. Retornarão ao porto de origem e escala, recebendo carga.

— O cargueiro Cabedelo é aguardado aqui, brevemente, procedente do norte. Prosseguirá para o sul, até Itajai e escala, recebendo carga.

— O Rio Olapoque é aguardado aqui dia 30, procedente do norte. Prosseguirá para o sul, até Porto Alegre e escala, recebendo carga.

— Sairá de Porto Alegre, em demanda dos portos do norte, até Natal, o cargueiro Rio Parnaiba, sendo aqui esperado dia 4 de maio. Retornará daqui ao porto de origem e escala, recebendo carga.

— Saiu de Porto Alegre em demanda dos portos do norte, até Natal, o cargueiro Carioca, sendo aqui esperado dia 25. Retornará daqui ao porto de origem e escala, recebendo carga.

— Está sendo esperado aqui dia 29, vindo de Porto Alegre e escala, o cargeuiro Jangadeiro. Do nosso porto retornará ao de origem e escala, recebendo carga.

COMPANHIA COSTEIRA — O paquete Itanagé está sendo esperado aqui dia 27, vindo de Belem e escala. Prosseguirá para o sul, escalando em Recife, Maceió, Salvador, Rio, Santos, Rio Grande e Porto Alegre.

— Do sul é aguardado aqui, dia 22, o cargueiro Aragano. Do nosso porto, rumará para Fortaleza.

— O paquete Itaimbé, vindo de Belem, está sendo esperado aqui dia 22. Prosseguirá para Porto Alegre e escala.

— O cargueiro Araribá é esperado aqui dia 23, vindo do Rio e escala. Retornará ao sul, até Porto Alegre e escala, recebendo carga.

— O paquete Itahité é esperado aqui dia 27, vindo de Porto Alegre e escala. Prosseguirá para o norte, escalando em Fortaleza, São Luiz e Belem. De retorno, aqui chegará dia 10 de maio, prosseguindo para o sul, escalando em Recife, Maceió, Salvador, Rio, Santos, Rio Grande e Porto Alegre.

PROXIMAS SAIDAS DE NOVA YORK:

O Mormactern sairá dia 22 de abril.

— O Mormacdale sairá dia 6 de maio, todos para portos brasileiros.

THE BOOTH LINE — Para a 1ª quinzena de abril, vindo de Nova York, está sendo esperado em nosso porto o vapor Dunstan.

AGENCIAS DE TRANSPORTES

A Agencia Informadora Potiguar, com escritorios á Rua Ferreira Chaves nº 74 e Av. Duque de Caxias 182, nesta cidade, mantem Sopas, Caminhões Mistos, ás quintas-feiras e domingos para Mossoró e Fortaleza, ás 6 horas da manhã, e para Campina Grande ás terças e sextas-feiras. Para Recife ás terças-feiras e sabados.

AVIAÇÃO

LAP — Dia 16, chegou do Rio, o PP-LPE, tende desembarcado aqui:

De Aracaju: Dante Guesisoli e mais 5, cujos nomes deixamos de publicar por falta de lista. A aeronave retornou ao Rio, no dia seguinte, levando:

Para Recife: Maria Eunice Ribeiro, Valdemar Carolino Bezerra, Josefa dos Santos, Marcos José, Carlos Alberico, Maria das Graças e Raimundo de Freitas Barros.

Para Salvador: Italo Carvalho e Jarbas Ferreira Bezerra.

Para o Rio: José Menezes Cavalcanti, José Ferreira de Souza e Roberto dos Vanderlei Mariz.

AEROVIAS BRASIL — De Belem para o Rio, passou dia 18, o PP-AVW, desembarcando aqui:

De Fortaleza: Heltor Saltini, Dolores Gonzalez Saltini, Alberico Peixoto Filho, Milton Luciano e Francisco Carlos Gomes Jacó. Conduzia em transito 6 passageiros.

Embarcaram para Recife: Roberto Pereira Varela, Vera Lucia de Assis Ribeiro, Ana Maria de Assis Ribeiro, Evandro Varela e Margarida Mota.

Para o Rio: Mauricio Dannemann.

MOORE-McCORMACK Lines

"MORMACREED" Esperado do Sul a 20 de abril, receberá cargas para Nova York.

PROXIMAS SAIDAS DE BALTIMORE E NOVA YORK

"MORMACTERN" Sairá de Nova York a 22 de abril

"MORMACDALE" Sairá de Nova York a 6 de maio

Mais informações com

MOORE-McCORMACK (NAVEGAÇÃO) S. A.

RECIFE - SÃO LUIZ - BAHIA - RIO - SANTOS - BELÉM - SÃO PAULO

NATAL: Rua Frei Miguelinho, 14

RUY MOREIRA PAIVA

FONES 1048 e 1098 — CAIXA POSTAL 68

FARMACIA MAIA

— DE —

ADAUTO FERNANDES MAIA

Praça 7 de Setembro, 540 — Telefone, 1234 —

End. Teleg. FARMAIA

NATAL — RIO GRANDE DO NORTE

Mantem o maior e melhor sortimento de produtos quimicos, especialidades farmaceuticas e perfumarias nacionais e extrangeiras.

Manipulação rigorosa

Serviço rapido e garantido.

BRASIL-CLUBE

Alem da grande Matinée-dansante que será realizada no proximo domingo 24, em carater extra, atendendo a solicitação dos associados e familias, a diretria do Brasil-Clube, ordenou o Sr. Diretor Social, programar para o dia 7 de Maio proximo as festividades solenes de posse da nova diretoria, constante de uma sessão solene e um soirée-dansante na qual sera sorteado entre as Senhoras e Senhoritas presentes um estojo oferta do pela diretoria atual, o qual se encontra em esposição numa vitrine da Casa Rio.

PROGRAMA

Sessão Solene de posse.

1º — Abertura da sessão pelo sr. Joaquim Vitor de Holanda — Presidente.

2º — Convite ao Exmo. Sr. Governador para dirigir os Trabalhos;

3º — Oração do Orador de Honra Sr. Claudionor T. de Andrade;

4º — Palavras do Orador Efetivo Tte. Felipe Soares de Melo;

5º — Tópicos da sua gestão apresentada pelo sr. Presidente;

6º — Posse da Nova Diretoria;

8º — Palavra Facultada;

8c — Inicio das dansas a cargo de Napoleão e sua jazz;

9º — Encerramento da Sessão.

Traje o de passeio com preferencia o branco.

Ingresso associado Recibo Nº 5. Estranho não convidados Cr$ 30,00 — Reserva de Mesa Cr$ 50,00.

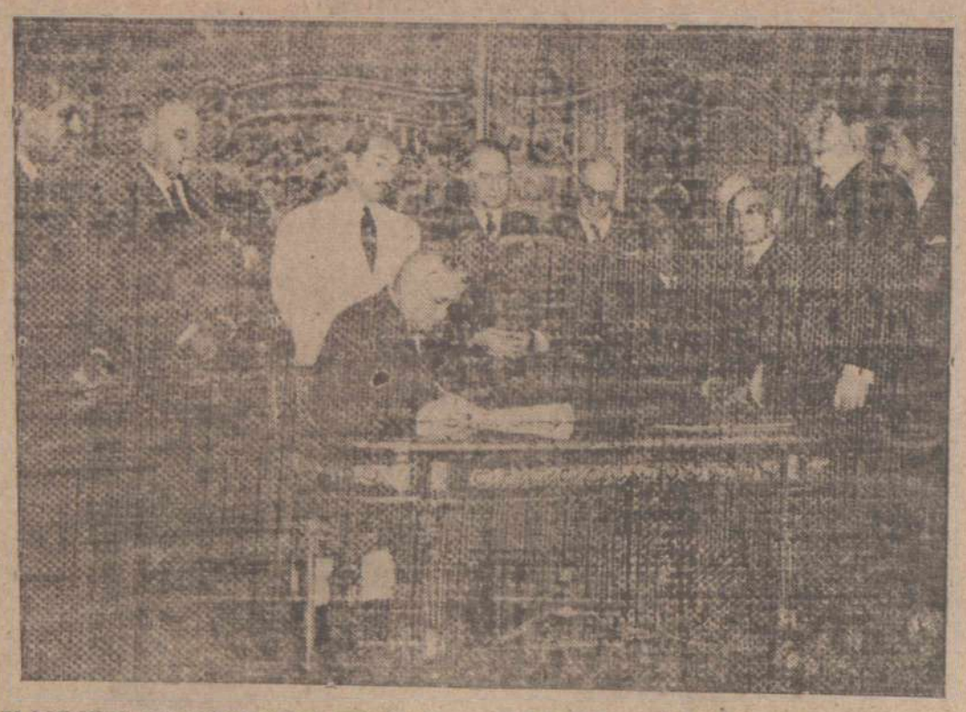

FLAGRANTE DA ASSINATURA DO DECRETO 25.773 — Aspecto da sala do Palácio do Catête, vendo-se o Presidente Gaspar Dutra assinando o decreto 25.773 de 29-10-48, que institue as Agencias Econômicas Postais. Ladeando o Presidente Dutra vêm-se os srs. Edmundo de Miranda Jordão, presidente do Conselho Superior das Caixas Econômicas Federais, diretores desta autarquia e do Dep. Geral dos Correios e Telegrafos, bem como membros da casa civil e militar da Presidencia da Republica.

CINE RIO GRANDE

Avenida Deodoro, 635 — Fone: 1531

— HOJE —

Matinée ás 15,30 — Soirée ás 20 horas

AS TRES NOITES DE EVA

com Barbara Stanwyck e Henry Fonda

Cheio de dinheiro, "alinhado" e um tanto "otário" êle era o tipo do noivo para ser "pescado" em condições

— Domingo —

FIM DO RIO

com Sabú e Bibi Ferreira

Uma historia de amor vivida nas selvas do Amazonia. Sentimental como uma canção de amor! Dramatico como a solidão das selvas!

A solidariedade a Moscou

BARRETO LEITE FILHO

Segundo informações de Londres acha-seia aberta uma grave crise no Partido Comunista bulgaro em consequencia da oposição entre os seus dois chefes mais graduados o famoso Georgi Dimitrov e o influente Traschi Kostov. Dimitrov lider principal do partido e presidente do Conselho de Ministros representaria nessa crise o ponto de vista habitual da subordinação sem condições a Moscou. Kostov, vice-presidente do Conselho e uma das figuras mais poderosas do movimento comunista balcanico, estaria tentando resistir a certas imposições do Kremlin, no campo da politica interna do seu pais.

Essas informações chegaram a Londres por via diplomatica, que é sempre uma das melhores, sobretudo em paises isolados pelo bloquejo de noticias que os comunistas estabelececem onde quer que exerçam o poder. Mas elas recebem uma clara confirmação da agencia oficial iugoslava "Tanjung" a agencia de Tito, em suma que divulgou, por seu lado, a versão segundo a qual Kostov teria sido expulso do Partido Comunista e preso na sua residencia. A "Tanjung" informa tambem que mais de cem personalidades importantes no regime bulgaro teriam sido igualmente detidas, entre elas Nikola Nachev, assessor economido de Kostov. Os despachos de Londres que nos transmitem essas noticias acrescentam que a versão veiculada pela agencia iugoslava foi a principio recebida com reservas, mas que a sua coincidencia com as informações chegadas depois por via diplomatica fizeram com que lhes fosse posteriormente dado credito.

Um outro telegrama, este de Sofia, traz o desmentido dado por um porta-voz do Ministerio das Relações Exteriores da Bulgaria, das noticias divulgadas pela "Tanjung". E' evidente que enquanto essas informações não forem plenamente confirmadas, de um modo mais inequivoco devem sempre ser tomadas com precaução. Mas não serão tambem os desmentidos oficiais bulgaros que nos hão de convencer da sua falsidade. A questão ficará aberta até que se saiba qualquer coisa de mais exato ou de mais autorizado.

Por enquanto, o que se poderá dizer é que ha uma indiscutivel verossimilhança nas versões de que estamos tratando. O fato de que elas tenham sido veiculadas primeiro pela agencia oficial de Tito, longe de retirar-lhes todo o valor, como seriamos inclinados a supor á primeira vista, fortalece aquele verossimilhança. As relações entre a Iugoslavia e a Bulgaria se tinham azedado ainda mais nestas ultimas semanas, em ultima analise pelo fato de que Moscou parecia ter escolhido o ultimo destes dois paises como a sua principal base de ataque contra o governo de Tito. A outra, como se sabe, é a Albania. Mas a Albania, pequeno país sem recursos é alem de tudo isso lada geograficamente do sistema sovietico, só poderia desempenhar uma função acessoria na grande ofensiva secreta montada pelos estrategistas do Kremlin contra o anjo rebelde do stalinismo. A Bulgaria oferecia uma plataforma muito mais favoravel, entre outras razões pelo fato de conter parte da Macedonia e permitir, portanto, a agitação do famoso problema da autonomia desse territorio, em uma linha contraria a Tito. E' natural, portanto, que, se este sentia a maior ameaça de crescer contra ele do lado da fronteira bulgara mantivesse, voltado para aquele lado o foco da sua atenção. A espionagem naqueles paises deve ser muito facil, por diversas razões entre as quais a analogia de linguas de habitos e de tendencias politicas não são as menores. Tito deve ser, assim, o homem mais bem informado a respeito de tudo quanto se passa na sua vizinhança, o que aliás acontece, em maior escala, em todos os paises.

O que iso tudo provavelmente vem mostrar é que a agitação introduzida por Moscou nos paises satelites, para preparar o desmonte de Tito, não é isenta de elementos contraproducentes. Ao organizar a luta contra o perigoso adversario de Belgrado o Kremlin põe em movimento fatores e circunstancias que tendem a operar com sentido duplo, um, contra o inimigo visado; outro contra os proprios promotores da empresa. E' sabido hoje que Tito antes de tornar irreparavel o seu rompimento com o Cominform, tinha procurado estabelecer uma réde de alianças secretas no seio dos demais partidos comunistas dos paises da Cortina de Ferro. O caso de Gomulka, antigo chefe do governo e chefe do Partido Comunista da Polonia, afastado de um e outro destes cargos e liquidados politicamente, é tipico. De um modo geral, aliás os satelites da Russia só se mantem em linha pelo terror, mas o seu equilibrio interno é inevitavel. Se a duvida se introduzir nas proprias fileiras comunistas, os incidentes mais graves se tornam inevitaveis, tanto mais que muitos dos proprios dirigentes das "Republicas Populares" consideram uma dura tarefa manter a solidariedade com a Russia, em meio ás dificuldades economicas e ás estranhas combonações politicas em que se debatem.

Informações uteis

FARMACIAS DE PLANTÃO

Farmacia Maia, á praça Sete de Setembro — Cidade Alta.

Farmacia Coêlho, á rua Amaro Barreto — Alecrim.

FILMES DO DIA:

RIO GRANDE — A's 15,30 e 20 horas — "As Três Noites de Eva", com Barbara Stanwyck e Henry Fonda.

Preço: Cr$ 7,20.

REX — A's 15,30 e 19,45 — "Eramos 3 Mulheres", uma gozada comedia com Lana Turner, Laraine Day e Susan Peters.

Preço: Cr$ 6,00.

S. LUIS—A's 15,30 e 19,45— "Filhos do Divorcio", uma produção da RKO, com Regis Joomey. No palpco, em soirée — Zé Praxedes, o poeta vaqueiro, em uma grande apresentação.

Preço: Cr$ 6,00.

ALECRIM — 15,30 e 19,45 — "Adoravel Engano", e o seriado "Guerreiros Relampagos".

S. PEDRO —15,30 e 19,30 — "O Crime nas Brumas", um elètrizante filme policial.

POPULAR — 15,30 e 19,30— "Este Mundo é um Pandeiro", com Oscarito e Emilinha Borba, e a 5ª serie de "Flecha Negra".

TELEGRAMAS RETIDOS:

Encontram-se retidos os seguintes telegramas na Diretoria dos Correios e Telegrafos:

Antonio Araujo; Aderson Vanderlei, Rua Princeza Izabel 801; Alfredo Rodrigues Macha, Av. Gonçalves Ledo 7; Antonio Rodrigues, Afonso Pena 778; Ademar Azevedo; Alexandrino Delgado; Clovis Lacerda, Rio Branco 468; Celeste; Camilo Aurino, Acre 441; Dirceu, Rio Branco 84; Dasdores; Epifane Lucena Augusto Severo; Francisco Alves, Princeza Izabel 600; Felipe, Camboim; Firmo Lopes; Gabriel Mansur; Geraldo de Sousa; Izabel Reis Belem, Gonçalves 681; Josefa Costa de Araujo, Deodoro 42; Joaquim Eduardo; Joaquim Gomes da Silva; João Alves, Felipe Camarão 619; Lalu', Duque de Caxias 191; Leoncio Miranda; Lila Motta, Princeza Izabel 694; Mauro Vanderlei, Chefe

Registro Civil

Foram feitos durante o dia 13 do corrente, no 1º Cartorio Judiciario desta cadade, os seguintes registros:

NASCIMENTOS:

Magda Lucia Bezerra Cruz, nascida a 1 de abril de 1949, filha de Geraldo Magela Cruz e de d. Maria do Ceu Bezerra Cruz;

— Luiza Alves da Silva, nascida a 9 de setembro de 1902, filha de Rita Martins;

— Maria Angelina de Albuquerque, nascida a 8 de maio de 1932, filha de Manoel Luiz de Albuquerque e de d. Severina Freire de Albuquerque;

— Adelia Dantas de Azevedo, nascida a 7 de setembro de 1929, filha de João Dias Dantas e de d. Josefa Azevedo Dantas;

— Déa Maria de Oliveira, nascida a 13 de março de 1949, filha de Francisco Vicente Sobrinho e de d. Maria das Dores Oliveira;

— Eduardo Pires Bezerra, nascido a 20 de março de 1931, José Pires Bezerra, nascido a 6 de setembro de 1926, filhos de Felix Pires Bezerra e de d. Maria do Carmo Pires;

—Josefa Francisca da Silva, nascida a 11 de abril de 1949, filha de José Francisco da Silva e de d. Maria Francisca da Silva;

— José Francisco do Nascimento, nascido a 6 de setembro de 1937, Maria Dalva do Nascimento, nascido a 30 de julho de 1941, Lindalva Ana do Nascimento, nascida a 21 de junho de 1946, filhos de Elina Ana do Nascimento;

— Esmeralda Fortunato de Lima, nascida a de dezembro de 1935, João Fortunato de Lima, nascido a 7 de dezembro de 1942, filhos de Cicero Fortunato de Lima e de d. Francisca Fortunato de Lima;

— Aderson Varela da Silva, nascido a 23 de dezembro de 1944, filho de Maria Varela da Silva;

— Milanis Clementino de Sousa, nascida a 15 de março de 1935, filho de João Clementino de Sousa e de d. Rosa Clementino de Sousa;

— Maria Alcione de Mendonça, nascida a 7 de abril de 1949, filha de Galdino Hortencio de Mendonça e de d. Cecilia Cesar de Mendonça;

— Edson Barbosa de Moura, nascido a 4 de dezembro de 1944 Enice Barbosa de Moura, nascida a 12 de novembro de 1946, filhos de Ceci Bezerra de Moura;

— Marta Maria Alves, nascida a 30 de dezembro de 1947, filha de Maria Nazaré Alves.

CASAMENTOS:

Antonio Vitor Pereira, eletricista, com 42 anos de idade, natural de Macaiba, deste Estado, filho de Vitor Candido Pereira e de d. Joana Vitor Pereira, com Maria Morais de Lima, com 18 anos de idade, de prendas domesticas, natural de Macaiba, deste Estado, filha de João Clementino de Morais e de d. Etelvina Rocha de Morais;

— Francisco Severo de Medeiros, auxiliar de mecanico, com 26 anos de idade, natural de Picuí, do Estado da Paraíba, filho de Joaquim Severo de Medeiros e de d. Francisca Izabel de Jesus, com Terezinha dos Santos, de prendas domesticas, com 19 anos de idade, natural de Natal, capital deste Estado, filha de José Pedro dos Santos e de d. Maria Antonia dos Santos;

— Antonio Gomes Pessôa, com 28 anos de idade, natural de Macaiba, deste Estado, servente, filho de Teofilo Ivo Pessoa e de d. Maria Gomes Pessoa, com Rosa de Sousa Gomes, de prendas domesticas, com 24 anos de idade, natural de Baixa Verde, deste Estado, filha de Francisco Antonio de Sousa e de d. Josefa Generosa de Sousa;

— Antonio Bernardo da Silva, operario, com 24 anos de idade, natural de Pedro Velho, deste Estado, filho de José Bernardo de Sena e de d. Zulima Maria do Carmo, com Maria Dantas Rocha, de prendas domesticas, com 16 anos de idade, natural de Currais Novos, deste Estado, filha de Francisca Rocha Dantas;

— Geraldo Vicente Marinho, operario, com 29 anos de idade, natural de Macaiba, deste Estado, filho de José Vicente Marino e de d. Josefa Leopoldina Marinho, com Gonçala Barros de Araujo, de prendas domesticas, com 27 anos de idade, natural de Macaiba, deste Estado, filha de Julio Romualdo e de d. Josefa Nunes de Oliveira.

Envergonha-se de Sorrir? Belos Dentes REQUEREM Gengivas Firmes, livres da ameaça da

PIORRÉIA

4 de cada 5

Podem Tornar-se Vitimas Desta Moléstia Cruel

Se quiser que seu sorriso mostre dentes radiantes e gengivas sãs... é melhor adotar logo o método simples Forhan's. Não espere que gengivas sangrentas lhe avisem porque 4 de cada 5 pessoas podem contrair a Piorréia.

Para defender-se da Piorréia, que provoca o encolhimento das gengivas e o afrouxamento dos dentes, vá ao dentista com regularidade. Em casa, faça massagem nas gengivas e escove os dentes duas vezes por dia com Pasta Forhan's, o *único* dentifricio que contém o adstringente especial do Dr. R. J. Forhan contra a Piorréia.

Observe o vigor que adquirem as suas gengivas... como seus dentes parecem resplandecentes! Em recentes exames clínicos, 95 % dos casos ameaçados de Piorréia melhoraram em 30 dias com Forhan's. Compre, pois, Forhan's para *tôda a familia* — hoje mesmo.

Escove os dentes com

Forhan's

FF9-1

R J Forhan DDS

Forhan's PARA AS GENGIVAS

Use Pasta Dentifricia FORHAN'S

PSICOTESTE

Você tem uma voz agradavel?

Uma voz desagradavel á uma cousa que nos pode causar serios prejuizos e é animador saber que são poucos os casos em que é impossivel tornar a voz melhor e mais agradavel.

Se você nunca se deu ao trabalho de analisar sua voz, poderá fazê-lo, em parte, por meio desse teste. Outro meio de canalisar a voz é pedir a opinião dos amigos e parentes, sendo ótimo mandar gravar um disco da propria voz, para que você proprio possa servir de critico. Pode estar certo de que vale a pena tomar esse trabalho. Uma voz agradavel é um importante fator de sucesso, tanto na vida comercial, como na particular.

Conte 2 pontos para "Sim", 1 para "A's vezes" e 0 para "Não". Calcule depois o total).

1 — Fala em voz monotona, inteiramente destituida de expressão?

2 — Fala tão baixo que é dificil entendê-lo?

3 — Quando está nervoso ou excitado, sua voz fica excessivamente alta e estridente?

4 — Fala em voz alta e estridente, mesmo quando está apenas conversando? (Pergunte aos amigos a que distancia colocam o fone, quanto falam com você pelo telefone).

5 — Fala de modo dogmatico e pomposo? (Peça a um amigo a opinião sincera).

6 — Fala de modo afetado e desagradavel? (Pergunte isso tambem ao amigo).

7 — Quando se dirige a membros de sua familia, fala sempre choramingando ou em tom de suplica? (Pergunte á familia).

8 — As pessoas que o ouvem tem dificuldade em compreender o que você diz, porque fala depressa demais "engulindo" a metade das palavras?

9 — Fala pelo nariz, como se estivesse eternamente resfriado? (Pergunte novamente a seu amigo).

10 — O riso faz parte da voz. O seu é estritente, historico ou desagradavel? (Preste atenção, da primeira vez que rir).

Sua voz pode ser incluida na categoria de ruidos a que pertencem a sirene do corpo de bombeiros e a maquina de moer café, se você tiver obtido uma contagem de 14 pontos ou mais. Contudo, poderá esforçar-se por torná-la mais agradavel, certo de que obterá bons resultados. Uma contagem entre 3 e 13 pontos mostra que existem ainda, em sua voz, alguns elementos desagradaveis, que precisam ser extirpados. Se tiver sido menos de 3 pontos, pode estar certo de que sua voz é um dote precioso, que muito contribue para sua agradavel personalidade.

Ouçam ZYB-5
Radio Potí

Dutra conferenciou

(Conclusão da 2ª Pagina)

vidade nos bastidores politicos. Ontem, mesmo, manteve mais uma longa conferencia com o presidente da Republica, sobre problemas de politica externa e interna. O presidente da Republica deveria receber o general Góis no Catete, mas mudou de idéia: preferiu ir ele proprio á residencia do senador alagoano, "a fim de poder conversar sem interrupção" conforme afirmou ao senador Georgino Avelino.

***

A proposito, a recente entrevista do gal. Góis aos "Associados" está causando muita repercussão nos meios politicos. Opinando sobre uma eventual reforma da Constituição o gal. Góis despertou os circulos partidarios para um possivel e novo desenvolvimento na politica eleitoral. Ao mesmo tempo, considerou como viavel uma chapa presidencial que reunisse o gal. Canrobert e o sr. Osvaldo Aranha. Outros reporteres procuraram o general Góis e alguns não acertaram com o seu pronunciamento ulterior á citada entrevista. Disse-nos o gal. Góis que de modo algum afirmara taxativamente que seguiria, na politica da sucessão, o candidato indicado pelo seu partido; declarara, sim, que preferiria seguir o candidato do seu partido, mas que não o acompanharia de modo algum se dele discordar.

CRIME E CASTIGO

Will Quantrill - general de um exercito de assassinos

Azeite e vinagre

(Conclusão da 2ª. pag.)

da se conhece nos atos, nos discursos do ex-governador de Santa Catarina, que o identifique um por cento com as tendencias mestras do socialismo. Então nas linhas da economia, da apreciação e do julgamento dos problemas ligados ao econômico, a divergencia é capital.

Que representa o sr. Nereu Ramos, quando fala em nome do PSD de São Paulo ou de Minas Gerais? O suco das suas forças de burguesia. Olhem-se os chefes do PSD paulista, sobretudo os membros da sua Comissão Executiva, leaders das classes rurais, industriais, mercantis e bancarias, e ver-se-á que o PSD, tal qual vastas secções da UDN, é dominado por uma burguesia, a qual não se sente hoje e tampouco se sentirá amanhã disposta a entrar em transação com um partido cujos chefes bradam de saida: queremos é ir para a socialização das fontes de riqueza do país. Eles estacam pávidos de espanto, estarrecidos. E' o demonio que lhes aparece na figura satanica de Salgado Filho.

O burguês, disposto a aceitar entendimentos com uma facção armada dessa guilhotina seca, parece-nos que só o anima um programa: pôr a cabeça dentro dela e entregá-la ao cesto. Já estará decapitada antes do acordo. Mas tambem o partido socialista que adoptar como seu candidato, dentro do regime presidencial, um homem cuja individualidade politica se identifica com o que a burguesia têm de sólido e de representativo no seu conservadorismo, se encontrará, por sua vez, morto! Seria, então, um suicidio reciproco.

Aqui de fora, se pensa que o sr. Getulio Vargas tem poder discricionario de eleição as atitudes do partido trabalhista no sul. E' um erro palmar. Tem o caudilho, que é um quebrador de cercas partidarias, enérgicos adversarios dentro da propria grei. São os homens idealistas que se jugam os defensores do fogo sagrado do trabalhismo. Eles não se misturam nem pretendem misturar-se com o que chamam as forças do capitalismo pessedista. A adoção da candidatura Nereu Ramos equivaleria, para os jovens turcos trabalhistas do sul, á extinção de um partido, que quase ganhou o governo do Rio Grande, e tendo contra o seu candidato o proprio sr. Getulio Vargas. Nada há de mais anti-queremista que o trabalhismo salino.

Esperem, e verão: o oleo do laborismo gaucho, preferindo boiar sozinho na liça, pelas suas cores, a fazer aliança com o vinagre pessedista, que lhe mandam daqui os que ignoram as suas responsabilidades com o eleitorado riograndense. Era uma coisa o sr. Getulio Vargas manobrar com o poder nas mãos. Podia largar um e pegar outro. Hoje suas manobras começam sendo controladas, dentro do proprio terreiro do pampa.

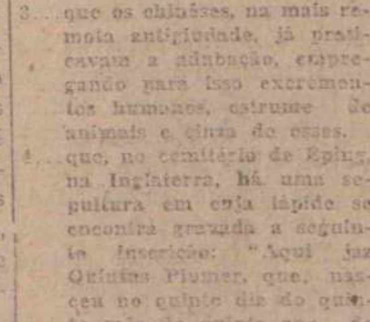

1... que o espargo foi a primeira verdura que o homem cultivou para a sua alimentação.

2... que são necessários de quinze a vinte anos para que uma pérola se desenvolva plenamente no interior de uma ostra.

3... que os chinêses, na mais remota antigüidade, já praticavam a adubação, empregando para isso excrementos humanos, estrume de animais e cinza de ossos.

4... que, no cemitério de Epping, na Inglaterra, há uma sepultura em cuja lápide se encontra gravada a seguinte inscrição: "Aqui jaz Quintus Plumer, que, nasceu no quinto dia do quinto mês do quinto ano do século e só viveu cinco dias".

5... que das 2.700 pessoas adultas que morrem anualmente nos Estados Unidos, em seus lares, em conseqüencia de queimaduras, 900 são homens; e que 25% dêstes homens morrem porque adormecem sentados numa cadeira ou deitados na cama com o cigarro, charuto ou cachimbo acesos pertos de cortinas ou decais.

6... que, ao contrário do que parece, existem tamanhas distancias entre as estrelas que, supondo-se que um corpo se deslocasse com uma velocidade igual á da luz, êle necessitaria de vários anos para ir de uma estrêla á outra, ao passo que, com esta mesma velocidade, ser-lhe-ia possivel vencer a distancia que se para o Sol da Terra em oito minutos apenas.

Catavento "Chalenge"

Modelo 27 — Diametro da roda de vento: 14'" — 4,28 Metros. Ajustamento para muros de 10 a 14'' Torre nº 49 W de 40' de altura — 12 metros Modelo de base extra-larga. A transmissão de velocidade da roda para o braço de movimentação da bomba é de 3x1 aproximadamente. Oleo de lubrificação necessaria: 2 galões.

— Vende: —
ELYSEU LEITE
Frei Miguelinho 81 — Natal

FEDERAÇÃO ESPIRITA RIOGRANDENSE DO NORTE

— Aviso —

O Presidente da Federação Espirita Rio-Grandense do Norte, em cumprimento do artigo 20 dos Estatutos dessa entidade, convoca todos os sócios para u'a reunião da Assembleia Deliberativa para eleição e posse da sua Diretoria no dia 29 do corrente mês, ás 19,30 horas, em sua séde social, á Avenida Rodrigues Alves nº 1.779.

De acôrdo com o artigo 21 e seu § 1º dos mesmos Estatutos o direito de voto só poderá ser exercido pelos sócios quites.

Natal 12 de abril de 1949.
ABDIAS ANTONIO DE OLIVEIRA
Tesoureiro

Oportunidades

CASAS

ALUGA-SE ou vende-se, no primeiro caso mediante contrato, o sobrado á rua Potengi, 529 (junto á praça Pedro Velho — Petropolis) com vinte divisões, três saneamentos, agua quente e fria, telefone, etc. Fica entendido que uma vez alugado cessará qualquer compromisso de venda. Tratar com Antonio Teofilo Cavalcanti, na casa visinha, nº 541.

VENDE-SE uma boa casa de residencia á rua Trairi nº 579, isolada, com 4 quartos internos, 1 externo, 2 salas, 1 terrace, toda forrada com piso de taco e mosaico e bom quintal. A tratar á rua Chile 79.

No mesmo endereço vende-se também um torcedor de cana semi-novo

ELIXIR DE NOGUEIRA
Sifilis? Reumatismo?

Henry...

(Conclusão da 5ª pag.)

dois temperamentos, de duas técnicas e de duas sensibilidades, que, embora em campos distintos, sempre entenderam a arte de escrever como o oficio mais serio e profundo dentre todos. Nesse volume temos nove anos de correspondencia entre James e Stevenson, com algumas cartas só agora publicadas, além de dois artigos famosos publicados no "Longman's Magazine" e que marcaram, praticamente, o encontro dos dois gigantes e a sua amizade. Os dois romancistas colocaram no mais alto grau a "art of crition" e suas idéias estão nessa correspondencia. Como se sabe, Henry James foi um genio e Stevenson, um verdadeiro mestre, embora até hoje tenha permanecido como simples narrador de aventuras e historias estranhas.

Ouçam ZYB-5
Radio Potí

Cronica social

O PRECEITO DO DIA

AMIDALAS E SAUDE

Existem, na garganta, uma de cada lado, duas formações especiais, chamadas amidalas, onde se localizam, não raro, afecções varias, quase sempre de más consequencias, porque provocam o aumento de volume dêsses órgãos e comprometem o organismo. O individuo torna-se mais predisposto ás doenças, tem dor de garganta constante, sente dificuldade em engulir e respirar pelo nariz.

Quando sentir, na garganta, dor ou mal-estar, procure um médico especialista e assim evitará consequencias prejudiciais á saude. — SNES.

ANIVERSARIOS

ONTEM

Senhoritas

Amelia Lima e Silva, filha do sr. Miguel Inacio Arcanjo de Lima, comerciante em Riacho, municipio de Santa Cruz, e de sua esposa d. Alice de Lima e Silva.

HOJE

Senhores

Adalberto Soares de Araujo Amorim, juiz de direito da 1ª Vara desta capital e figura de relevo em nossos circulos juridicos e sociais.

— Agronomo Jeno Tinoco, residente nesta cidade.

Senhoras

Maria Eunice de Paiva, esposa do sr. Celso Fonseca Paiva, motorista nesta capital.

— Francisca de Abreu Pires, esposa do sr. José de Abreu Pires, comerciante nesta praça.

Jovens

Ticiano Duarte, aluno do Curso Classico do Colegio Estadual e filho do sr. Temistocles Duarte, funcionario publico estadual, e de sua esposa d. Sofia Andrade Duarte.

— Aniversaria hoje o jovem Berilo, aluno do Colegio Santo Antonio e filho do sr. Romulo C. Wanderley, nosso colaborador e advogado no fôro desta capital, e de sua esposa d. Maria Amélia Pinheiro Wanderley.

— Ascendino Holanda, filho do sr. Vicente Ferreira de Holanda, já falecido.

Senhoritas

Maria Bonifacio de Souza, auxiliar do comercio desta capital.

— Terezinha Rosa da Assunção, filha do sr. Antonio Rosa da Assunção e de sua esposa d. Amelia da Assunção.

Crianças

Berilo, filho do sr. Romulo Vanderlei, advogado em nossos auditorios e lente do Colegio Estadual.

— Alberto Carlos, filho do sr. Antonio Duarte, funcionario da Fiscalização do Porto de Natal, e de sua esposa d. Maria Tereclra Duarte.

Criança

— Edinarzinha, filha do sr. Edinor Batinha de Araujo, funcionario do Parque de Aeronáutica do Recife, e de sua esposa d. Neuzinha Maciel de Araujo.

NASCIMENTOS

Foi enriquecido hoje pela madrugada o lar do sr. Francisco Tertuliano da Silva, funcionario da Agencia do Loide Brasileiro, em Natal, e de sua esposa d. Romilda Cavalcanti da Silva, professora do Grupo Escolar "João Tiburcio", nesta capital, com o nascimento de uma garota que na pia batismal receberá o nome de Maria Tereza.

DR. JOÃO TINOCO FILHO
MEDICO PARTEIRO
Chefe da Clinica de Partos do Hospital Miguel Couto
Especialista em Partos, Molestias de Senhoras, Diaterme Coagulação, Ondas Curtas
Tratamentos genecologicos com hora previamente marcada para senhoras
Horario: Das 15,30 horas, diariamente
Consultorio: Edificio Rian — Rua João Pessoa 163
Residencia: Jundiai 377
Fone 1415

Proveitoso ensaio dos brasileiros

Os titulares venceram por 6x5--Zizinho, o artilheiro com tres goal--Ademir e Otavio, marcaram dois tentos, cada

RIO, 21 (Meridional) — A grande atração do sul-americano de futebol domingo é o encontro Brasil x Peru', que aumentou agora de interesse com a perfomance de ontem dos peruanos, vencendo ao valente quadro do Equador por 4x0.

TREINARAM OS BRASILEIROS

Na tarde de ontem, o selecionado brasileiro realizou o seu primeiro treino de conjunto, preparando-se para o choque de domingo contra os peruanos. O exercicio foi bastante proveitoso, pois os jogadores se empregaram a fundo, demonstrando grande empenho em revelar seu apuro tecnico.

Ao terminar o primeiro tempo, o quadro reserva mantinha a vantagem por 3x2, goals de Ademir (2), Zizinho (2) e Orlando (1)

No segundo tempo foram jogados apenas 20 minutos, periodo em que os titulares marcaram quatro tentos por intermedio de Otavio (2-, Jair (1) e Zizinho (1), e os suplentes dois goals, de autoria de Orlando (1) e Wilson (contra).

O quadro titular foi constituido á base vascaina, pois assim se apresentará no jogo de domingo.

A formação das duas equipes no ensaio de ontem foi a seguinte:

TITULARES — Osvaldo, Augusto e Wilson; Eli, Danilo e Noronha; Tesourinha, Zizinho, Otavio, Jair e Simão.

SUPLENTES — Barbosa, Santos e Mauro; Bauer, Rui e Bigode; Claudio, Ademir, Nininho, Orlando e Canhotinho.

SEGUIRAM HOJE PARA A CONCENTRAÇÃO

RIO, 21 (Meridional) — Após o treino de ontem, os brasileiros jantaram em São Januario, tendo assistido aos osgojF7 jogos ali realizados em pros seguimento ao sul-americano.

Hoje, os pupilos de Flavio Costa seguiram para a concentração em Urussanga, onde farão um individual voltando amanhã a São Januario para um treino ligeiro.

Mesa redonda para o Caso da F.N.D.

Apelo "aos homens de boa vontade" dos esportes natalenses

Com as providencias da FND para a realização do Torneio Inicio e do Campeonato de 49, voltou ao cartaz a situação da Mentora diante da dissidencia provocada pelas eleições para a presidencia daquela entidade.

Anuncia-se uma reunião os clubes dissidentes afim de discutirem sobre a participação ou não nas proximas disputas oficiais, antes do pronunciamento da CBD. em torno do processo em andamento na entidade maxima onde aguarda uma decisão que os "maiorais" da C.B.D. pouca pressa tem em proferir agora, atraidos que se acham pelos jogos do sul americano de futebol. Os efeitos dessa situação, porem, estão se fazendo sentir cada vez mais prejudiciais ao nosso futebol e daí o empenho novamente revelado pelo sr. Rui Barreto em busca de uma solução para o impasse existente. E' louvavel a atitude que mais uma vez assume aquele esportista, restando agora apelar para a boa vontade e espirito de compreensão dos que se acham envolvidos nessa lamentavel pendencia o futebol do Rio G. do Norte vem a perder, afim de que seja encontrada uma formula honrosa para os litigantes e que venha, afinal, por termo á crise em que se debatem os esportes natalenses, porque neles, infelizmente, até os desportos nauticos sofrem as conseqüencias dela decorrentes.

MESA REDONDA NA AABB

A ultima noticia divulgada refere-se a uma mesa redonda que seria convocada ainda esta semana, na séde da AABB, para o fim de ser discutida uma formula de chegar a um acordo para a composição da diretoria da FND.

Chega-se, mesmo, a apontar para a presidencia da Mentora o nome do esportista Carlos Silva, atual presidente da Federação Norte-Riograndense de Basquetebol onde vem realizando, inegavelmente, uma gestão proveitosa ao nosso bola ao cesto, pela sua capacidade de trabalho e organização e por uma conduta que está sendo aplaudidas por gregos e troianos.

Mas isto é um assunto para a Mesa Redonda, que desejamos seja realizada e produza os melhores resultados em favor dos desportos norte-riograndenses.

Vitoria dos Uruguaios no Pacaembú

Batido, em renhida peleja, o Paraguai, por 2x1--O Chile não foi alem de um empate com a Colombia e os peruanos passaram folgadamente pelos equatorianos

RIO, 21 (Meridional) — Foi cumprida, ontem á noite mais uma rodada do sul-americano, com jogos simultaneamente nesta capital e em São Paulo.

No Pacaembu', Paraguai e Uruguai disputaram a principal partida. Os uruguaios depois daquela surpreendente derrota frente aos bolivianos jogaram para a rehabilitação, conseguindo, assim, suplantar os guaranis, por 2x1. O primeiro tempo terminou com a vantagem dos orientais, por 1x0, registrando-se na fase final um tento para cada bando. O juiz foi Mr. Barrick e a renda somou Cr$ 47.250,00

CHILENOS E COLOMBIANOS EMPATARAM

Em São Januario, abrindo a noitada estiveram em ação os selecionados do Chile e da Colombia. Os colombianos, tecnicamente inferiores, agigantaram-se no campo, conseguindo um empate por um tento.

Na segunda partida defrontaram-se Peru' e Equador. Foi um jogo relativamente facil para os peruanos, que se credenciaram para o choque de domingo com os brasileiros

O resultado final foi de 4x0, com dois tentos em cada tempo.

Gama Malcher dirigiu este encontro enquanto Mario Gardelli esteve na arbitragem do jogo Chile x Colombia.

A renda foi tambem diminuta, mal atingindo á cifra de Cr$ 40.936,00.

ARAME FARPADO
— Vende —
MARTINS & CIA LTDA.
Frei Miguelinho 29
— Fone 1133 —

Agentes Autorizados
REPRESENTAÇÕES LAMAS LTD.
Av. Tavares de Lira, 44
Fone 1525 — Natal

Henry James e Stevenson

Um dos maiores livros publicados em 1948 foi o "Notebook of Henry James", editado pela O.U.P. e organizado por F. O. Mathiessen e Murdoch. Nessa obra temos a chave para compreender o significado e o conteúdo dos livros do poderoso Henry James. Mas o estudo e a leitura desse "Notebook" só se completa com uma outra obra, aparecida em Londres, em edição de Rupert Hart-Davis, e organizado por Janet Adam Smith — "Henry James and Robert Louis Stevenson" — "A record of Friendship and Criticism".

Através da corespondencia trocada entre os dois grandes escritores, encontramos, alem de farto material informativo e inédito, a revelação de

(Continua na 4ª pag.)

PRODUTO DO LABORATÓRIO LICOR DE CACAU XAVIER S. A.

Em maio, teremos o America F.C., de Recife

O Santa Cruz queria vir esta semana--Consultado a respeito, o sr. Rui Moreira Paiva

Encontra-se nesta capital o esportista Rubem Moreira, presidente do America F. C., do Recife. Sua vinda prende-se á realização de uma temporada do clube pernambucano em Natal

Para isto, o sr. Rubem Moreira já entrou em entendimentos com os srs. José Rodrigues, presidente do America, e Rui Barreto, presidente da FND, discutindo as bases para a vinda dos "pe-

A exibição do America, de Recife, ficou, em principio assentada para o dia 22 do maio proximo, quando o sr. Rubem Moreira trará a esta capital um grupo de artistas para a apresentação de sensacional "show" na noite do America.

Como atração o gremio pernambucano traria o centro-medio Dequinha, cujo nome esteve ultimamente no cartaz com a sua ida para o Esporte Clube do Recife e posteriormente para o America.

O SANTA CRUZ QUERIA JOGAR DOMINGO

Num encontro com o esportista Rui Paiva, presidente do Conselho Regional de Desportos, fomos informados de que o Santa Cruz, de Recife, vem de consultar aquele esportista sobre a possibilidade de uma temporada, nesta semana, em Natal.

A situação porem criada com a dissidencia dos clubes ABC, Santa Cruz, Potiguar, Esporte e Juventus, levou o sr. Rui Moreira Paiva a responder sobre a impossibilidade de, no momento, promover-se uma temporada do mais popular clube de Recife, o que tentará oportunamente.

DIARIO DE NATAL

NATAL — Quinta-feira, 21 de Abril de 1949

Sessão publica, hoje, na Academia de Letras

Homenagem aos martires da Inconfidencia--Recepção ao sr. Uldarico Cavalcanti

Na séde do Instituto Historico, realizar-se-á hoje, ás 19,30, uma sessão publica da Academia Norte-Riograndense de Letras.

Por motivo do transcurso, hoje, da data que assinala o sacrificio de Tiradentes e dos martires da Inconfidencia Mineira, o academico Clementino Camara fará um estudo sobre aquele acontecimento historico.

A Academia tambem recepcionará, em sua sessão de hoje, o sr. Uldarico Cavalcanti, membro do Conselho Federal do Comercio Exterior e ex-diretor das Rendas Internas do Tesouro Nacional.

Após ser saudado pelo academico Nestor Lima, o recepcionado falará sobre a vida literaria natalense do tempo em que, há varios anos atras, aqui exerceu suas atividades jornalisticas.

— Na sessão de hoje, serão eleitas as comissoes regimentais e os representantes junto á Federação das Academias, e bem assim declarada oficialmente a vacancia da cadeira de Pedro Velho para efeito de novas inscrições.

A entrada é franca. O presidente Paulo de Viveiros encarece o comparecimento dos academicos presentes em Natal.

Vitima de atropelamento a criança teve morte instantânea

Verificou-se, ontem, aproximadamente ás 14 e 20 horas, na praça Augusto Severo, em frente ao bar da Estação Central, um lastimavel atropelamento, quando fora colhido pelo caminhão de placa 15-94, de propriedade do sr. Pedro David Filho, o jovem José Evaristo Filho, de 12 anos de idade e filho do sr. José Evaristo de Medeiros, residente no municipio de Caicó.

O infortunado jovem viera á nossa cidade no ultimo sabado para estudar e, no proximo ano, fazer o exame de admissão para o Colegio Estadual.

OS MOTIVOS DO ACIDENTE

O caminhão descia a Juncueira Aires, tendo desviado a direção para o lado esquerdo, com destino a Dr. Barata. Ao passar o veiculo proximo da Cigarreira Central, surge á sua frente varias pessoas. O motorista procura se desviar das mesmas, indo de encontro ao meio-fio. Ao invez de parar o caminhão, como se poderia prever, o chofer continuou a marcha indo de encontro á bicicleta que era dirigida pelo jovem José Evaristo.

Em consequencia do choque o garoto foi arremessado á distancia, sendo colhido por uma das rodas trazeiras, tendo morte instatanea.

RECOLHIDO O CORPO POR UMA CARROÇA

Como era natural, tão tragica ocorrencia atraiu ao local grande multidão de curiosos, permanecendo o corpo do inditoso menor no local do sinistro, sem ter sido identificado, por mais de uma hora e meia.

Para socorro ao menor ou mesmo remoção do corpo, não compareceu ao local a assistencia do Pronto Socorro.

Completando o tão lastimavel quadro de falta de assistencia por autorização de policiais que compareceram ao local, foi o corpo conduzido para o Necroterio em uma carroça.

— O motorista criminoso, Pedro David Filho foi preso em flagrante e em seguida posto em liberdade, por ter prestado fiança.

— Compareceu ao local o delegado Meira Lima, do 2º Distrito, onde será instaurado o inquerito.

A Russia soviética

(De um observador social)

As modificações por que vem passando o governo soviético parecem demonstrar que a Russia vai positivar sua politica de guerra, no campo internacional. Os discursos que são pronunciados, entretanto, no seio das sessões do Supremo Soviet persistem em acentuar a hipocrisia da atitude dos dirigentes de Moscou. Os oradores falam, com insistencia, nos provocadores de guerra que vivem no campo imperialista e, em seguida, diante dessa ameaça, exortam o povo russo para que se mantenha forte e unido ao lado do marechal Stalin e para que se conserve preparado para desempenhar papel preponderante na defesa da paz mundial. Para isso, os oradores timoram em demonstrar que, enquanto as nações capitalistas agitam os sabres e preparam os blocos militares agressivos; enquanto varios paises se deixam seduzir pelo plano Marshall e padecem dificuldades economicas, — o povo da União Soviética totalmente integrado na vida da comunidade russa, pode adquirir mercadorias em abundancia cada vez maior e a preços cada vez mais baixos! A tática dessa campanha já foi usada por Hitler e Mussolini; já foi empregada, como lembra Tolstoi em "Guerra e Paz" — por Naopleão Bonaparte. Ela decorre logicamente do espirito imperialista das ditaduras, que se sustentam com violencia, porque precisam combater outra violencia. Assim, a Russia atual, depois da derrota das doutrinas totalitarias, só pode justificar a existencia da ditadura vermelha enganando o povo russo, pela propagação e pela censura, mostrando ou procurando mostrar que, enquanto a Russia caminha para o melhor dos mundos e o povo russo se vê envolvido pelas promessas mais sedutoras, de paz, de ordem e de fraternidade, as nações do Ocidente, miseraveis e infelizes, estão de armas em punho, procurando arrastar o mundo para uma guerra desesperada! Mas, como a realidade é completamente outra, como esse artificio não pode perdurar diante do suceder dos acontecimentos, — como realmente a Russia Soviética só existe pelo espirito guerreiro que a alimenta, — dentro em breve, como aconteceu com a Alemanha nazista, tudo ficará esclarecido. E o comunismo será então apontado como a derradeira tentativa de escravização do mundo.

Infrutiferas as buscas para localizar o cadaver aparecido no Rio Potengi

Conforme anunciamos em nossa edição de segunda-feira ultima, foi descoberto por um pescador um cadaver, bastante deteriorado, nas proximidades do cais da Base Naval.

Comunicado o caso ao 3º distrito, foi ordenado pelo capitão Jos- Marinho imediatas buscas no local, o que foi feito at- ontem, sendo infrutiferos thodos os esforços no sentido de localizar o cadaver.

No entanto, o que mais vem intrigando os encarregados da diligencia, é até o presente não ter aparecido qualquer denuncia sobre possiveis desaparecimentos verificados na semana passada em nossa cidade.

Apresentação da Bandera aos recrutas

Realizou-se hoje, ás oito horas, no estadio Juvenal Lamartine, a solenidade civica da apresentação da Bandeira aos recrutas, tendo comparecido as festividades de cunho patriotico, alem a oficialidade, altas autoridades estaduais e o povo em geral.

E' interessante ressaltar que as solenidades realizadas hoje coincidem com as que foram promovidas na capital do pais, por motivo da grande vitoria das armas nacionais, em Montese, na Italia.

Comissão Estadual de Preços

O Presidente da Comissão Estadual de Preços baixou nota oficial da CEP convocando para hoje, ás 17 horas, no Palacio do Governo, uma reunião de todos os membros da Comissão.

Esperamos que esta reunião venha marcar o reinicio das atividades da CEP, contra os gananciosos que continuam elevando o preço da mercadoria, usufruindo lucros fabulosos contra a economia popular.

Na zona centro-oeste o P.S.D. elegeu 4 prefeitos

A Coligação elegeu somente dois--42 vereadores pessedistas e 36 coligados

Os municipios de Assu', Angicos, Areia Branca, Itaretama, Macau e Santana do Matos constituem a chamada zona centro norte, com uma area de 12.229 km2 e uma população de 117.426 habitantes pelo recenseamento de 1940. Nesta zona não houve acordos entre o PSD e a Coligação.

Desta população 26.353 pessoas são alistadas eleitores, mas votaram nas eleições de 21 de março 19.432.

O Partido Social Democratico elegeu quatro prefeitos: — Assu', Angicos, Itaretama e Macau, enquanto a Coligação elegeu dois: — Areia Branca e Santana do Matos. O numero de votos obtidos pelos pessedistas nos seis municipios ascende a 9.321. O total da Coligação foi de 8.331. Maioria pró-PSD de 990 votos.

O PSD elegeu 42 vereadores com um total de 9.331. A Coligação elegeu 36 com 8.513 votos. A maioria ainda foi pessedista de 818 votos.

Com estes resultados o dominio politico do PSD na zona centro-norte do Estado abrange uma area de 8.558 quilometros quadrados, onde vive uma população de 75.771 pessoas.

Os coligados dominam 3.671 km2 que tem 41.655 habitantes.

ASSU'

Dos 5.440 eleitores alistados votaram nas eleições municipais 3.560. Para prefeito, o PSD obteve 2.160 sufragios enquanto o candidato coligado obtinha 1.298 votos. Pela maioria de 862 votos o PSD elegeu o prefeito.

Para a Camara Municipal os pessedistas elegeram 9 vereadores com a votação total de 2.134 sufragios. Os Coligados elegeram 5 com 1.304 votos. Maioria para o PSD: — 830 votos.

Assu' tem 2.862 km2 e uma população de 23.316 pessoas. É o maior da zona centro-norte.

ANGICOS

Angicos tem uma area de 1.760 km2 e uma população de 19.957 habitantes, dos quais 5.118 são eleitores alistados. Votaram nas eleições municipais 3.719 pessoas.

O PSD obteve 1.614 votos para o seu candidato a prefeito enquanto o da Coligação conseguiu 1.387. A maioria pessedista eleito foi de 227 votos.

A maioria do PSD na Camara Municipal foi de 236 votos, pois obteve 1.625, com os quais elegeu 8 vereadores, e os coligados com 1.389 votos elegeram 6 representantes.

AREIA BRANCA

Em Areia Branca a vitoria coube a Coligação. Para a Prefeitura a maioria foi de 584 votos. O candidato coligado obteve 1.392 votos e o do PSD 808.

Na Camara Municipal os coligados elegeram 9 vereadores e o PSD 5, pela maioria de 741 votos. A legenda coligada obteve 1.407 votos e a do PSD 766.

Areia Branca tem uma area de 1.075 km2 e uma população de 12.767 habitantes, sendo que dos 3.155 eleitores alistados foram as urnas em 21 de março, 2.275.

ITARETAMA

O municipio de Itaretama com 1.919 tem uma população de 12.354 habitantes, dos quais 3.538 são eleitores alistados, comparecendo as urnas nas eleições municipais 2.719.

O PSD elegeu o prefeito com a diferença de 338 votos. Obteve o candidato pessedista 1.490 sufragios e o da Coligação ... 1.152

Na Camara Municipal a maioria foi tambem de 338 votos. Com 1.490 sufragios os pessedistas elegeram 6 vereadores e os coligados 4 com 1.152 votos.

MACAU

A vitoria em Macau foi do Partido Social Democratico para a Prefeitura pela maioria de 296 votos. O PSD obteve 1.206 sufragios para o seu candidato e a Coligação 910 para o seu.

Na Camara de Vereadores o PSD tem 9 representantes e a Coligação 5, com as votações respectivas de 1.344 e 928 votos. Maioria do PSD — 416 votos.

Macau tem uma população de 19.644 pessoas. São alistadas 3.375 e votaram nas eleições municipais 2.365. A area do municipio é de 2.012 km2.

SANTANA DO MATOS

Mais uma vez venceu a Coligação. Para a Prefeitura pela maioria de 149 votos. Para a Camara de Vereadores, por 361 votos.

O candidato a Prefeitura de Santana do Matos, pela Coligação obteve 2.192 votos e o do PSD 2.043.

A legenda da Coligação para a Camara Municipal obteve 2.333 votos e a do PSD 1.972. A Coligação elegeu 7 vereadores e o PSD 5.

Santana do Matos tem 2.596 km2 e uma população de ... 28.888 habitantes. A população alistada é de 5.727 e votaram nas eleições municipais 4.794.

A sessão de ontem na Camara Municipal

A sessão de ontem da Camara Municipal teve duração, apenas de 25 minutos por falta de numero para deliberar.

Aberta a sessão pelo vereador Severino Galvão, foi lida a ata pelo sr. João Santana, devido a falta de mesarios. Após a leitura da mesma ocupou a tribuna para fazer emendas o vereador Martinho Machado que disse ser o segundo-secretario, vereador Sebastião Moreira, desvirtuado suas palavras quando na ultima sessão falara sobre a posição do referido parlamentar, pois naquela ocasião havia repetido as palavras do sr. Sandoval Vanderlei, de que o sr. Sebastião Moreira era do Partido Social Progressista e não da União Democratica Nacional.

Devido falta de numero para deliberar, o sr. Presidente encerrou a sessão, anunciando que a referida ata seria aprovada na sessão de hoje.

PREÇO DO DIA
CR.$ 0,80

DR. JACOB VOLFSON

(Curso de Aperfeiçoamento na Argentina)

OLHOS, OUVIDOS, NARIZ E GARGANTA

OPERAÇÕES E TRATAMENTOS

Consultorio: Praça João Maria, n.º 64 — fone: 1871

Consultas: — Das 15 ás 17 horas

JOTAVE - Propaganda PX1

Para o fomento de nossa economia

Brevemente será entregue ao governo a quota destinada a nosso Estado

Foi informada nossa reportagem que dentro de breves dias será entregue ao governo do Estado, a quota destinada ao Rio Grande do Norte, do auxilio de cem milhões de cruzeiros destribuido pela União, para incremento da economia de diversos Estados da Federação.

Para isso já foi dada a autorização necessaria pelo Tribunal de Contas, em oficio enviado ao Ministerio da Fazenda, tendo a propósito o governador José Varela recebido uma comunicação telegráfica do senador Georgino Avelino.

E' legal a cobrança do Imposto Sindical

UM AVISO DA DELEGACIA REGIONAL DO TRABALHO

O Sr. Antonio Rodrigues da Costa, Delegado Regional do Trabalho recebeu o seguinte telegrama:

"Traregional — Comunicovos solicitando necesaria divulgação que egregio Tribunal Federal de Recursos, julgando mandado de segurança contra-ato desta diretoria determinando rigorosa fiscalização recolhimento imposto sindical, decidiu por maioria de seis votos contra dois não só ser constitucional imposto sindical como legitima e legal sua cobrança. Decisão Tribunal Superior firma jurisprudencia desfazendo confusão oriunda duas ou tres sentenças contrarias decididas Juizes primeira instancia. Reitero assim recomendação mesmo imposto, dando conhecimento todos Sindicatos julgamento alta corte Alyrio Sales Coelho, Diretor Geral Departamento Nacional Trabalho".

Nova direção da Academia de Letras

Recebemos do secretario geral da Academia Norte-Riograndense de Letras a comunicação de que em sessão especial realizada no dia 24 de março ultimo, a Academia elegeu a seguinte diretoria para o periodo social de 1949-1950:

Presidente: Paulo Pinheiro de Viveiros; Secretario Geral: Americo de Oliveira Costa; 1º Secretario: Hélio Galvão; 2º Secretario: Bezerra Junior. Bibliotecario: Antonio Fagundes; Tesoureiro: Virgilio Trindade.

Instalado o "Serviço Social da Industria"

Recebemos do sr. Raimundo Chaves, delegado do SESI a Circular sob nº 1, que publicamos para conhecimento do publico:

Natal, 11 de Abril de 1949.

Exmo. Snr.

Temos a honra de comunicar a V. S. que, nesta data, foi instalado nesta capital, á Avenida Duque de Caxias, "Edificio Quinho", 2º andar, o "Serviço Social da Industria", tendo comparecido ao respectivo ato representantes de varias entidades autarquicas, sindicais e da industria.

O SESI, que se destina a proporcionar aos seus beneficiados assistencia social, medica e dentaria, inclusive serviços de laboratorio, tem em vista inaugurar dentro de breves dias, no bairro do Alecrim, a "Casa do Trabalhador", e bem assim estender seu ambito de ação ao interior do Estado, principalmente aos centros de atividades, onde se tornem imprescindiveis os efeitos da sua finalidade.

Prevalecemo-nos do ensejo para apresentar a V. S. prótestos de apreço e elevada consideração.

Saudações.

Raimundo Chaves
Delegado do SESI.

Reestruturação do pessoal dos Correios e Telegrafos

O sr. Raul Lemos, funcionario dos Correios e Telegrafos nesta capital, recebeu, ontem, do deputado Mota Neto o seguinte telegrama: "Aprovamos hoje, em sessão extraordinaria da Comissão de Transportes e Comunicações o brilhante parecer do deputado Juscelino Kubitschek sobre a mensagem de reestruturação do quadro do pessoal dos Correios e Telegrafos. Avise os demais amigos. (a) Mota Neto".

Ao que apurou a nossa reportagem, a noticia em apreço está causando satisfatoria repercussão no seio da classe, pois se trata da objetivação de antiga e justa aspiração.

ULTIMA HORA ESPORTIVA

Dequinha esteve em Natal

E LEVOU VALERIANO PARA RECIFE

Ao que apurou, hoje, a nossa reportagem, o player Dequinha, chegou ante-ontem de Recife afim de arranjar reforços para o America, seu novo clube, na capital pernambucana.

O centro-medio mossoroense procurou seu conterraneo Valeriano, atualmente no Potiguar, fazendo-lhe tentadora proposta, para ingressar no futebol pernambucano.

E esta manhã, deu-se mais uma fuga: em automovel, Dequinha retornou ao Recife, levando o famoso "tijoleiro" do Potiguar e ex-defensor do ABC.

Audição do violonista Amaro Siquera

Amanhã ás 20 horas no salão "Alberto Maranhão", do Teatro Carlos Gomes o conhecido violonista Amaro Siqueira, presidente do Clube do Violão vai realizar uma audição intima dedicada ao Bispo de Natal d. Marcolino Dantas, ao sr. José Varela, Governador do Estado e autoridades civis e militares e a imprensa desta capital.

Do programa constam duas partes. A primeira de musica classicas escritas no seculo XVII por Fernando Sor que viveu entre 1.778 e 1.839.

A segunda parte será de musicas romanticas de Francisco Tarrega entre os quais Preludio, Mazurka, Pavana e Capricho Arabe.

PEQUENOS SEGREDOS DO MUNDO

FONTE DE MAGNETISMO TERRESTRE — Um ex-cientista de Cambridge, dr. E. C. Bullard, atualmente chefe do departamento de fisica da Universidade de Toronto, acredita ter determinado a fonte do magnetismo terrestre. Bullard atribui o referido magnetismo á desintegração de materias radio ativos na região do sub-solo terrestre em que se encontram metais em estado de fusão. Já se realizaram trabalhosos calculos e experiencias, parecendo tudo indicar que esse sabio esteja bem encaminhado. Bullard veio para este pais no ano passado. (R).

PARTO SEM DORES — As doutoras britanicas que já foram mães estão quase que unanimemente a favor da campanha de partos indolores através da aplicação de drogas. Muitas delas dizem que gostariam de ter sofrido menos do que aconteceu realmente por ocasião de seus partos. O Conselho da Federação Médica Feminina enviou um questionario a cerca de trezentas doutoras, sendo que já 196 delas responderam, revelando sua resposta que 34 delas receavam um segundo parto com dores; 131 outras alegavam que a lembrança da dôr se esvaira rapidamente, mas grande proporção era favoravel a uma "delivrance" de menos sofrimento. (R).

RAIOS COSMICOS — Estão sendo levadas a efeito em Mádrasta experiencias de registro de radiação de raios cósmicos nas camadas superiores da atmosfera, sendo os trabalhos realizados por cientistas do Instituto de Pesquisas Fundamentais de Tata, de Bombaim. O dr. J. Tayler, que está chefiando o grupo de cientistas, declarou que o objetivo das experiencias era ampliar o conhecimento das particulas fundamentais. "Consideravel parte do trabalho experimental do Instituto é relacionada á radiação cósmica. As experiencias já foram tentadas com balões estratosféricos, equipados com transmissores de radio, que emitem sinais, dos quais os observadores terrestres podem deduzir a pressão, temperatura e intensidade da radiação cósmica", afirmou Taylor. (R).

Não é candidato ao Catête o general Canrobert

Impressão do ambiente psicologico norte-americano

Simpatia pela visita do gal. Dutra

RIO, 22 (Meridional) — Em entrevista coletiva á imprensa por motivo da sua viagem aos Estados Unidos, o gal. Canrobert Pereira declarou que não é candidato ao Catete e que sua viagem não tem relação com a possibilidade de sua candidatura á sucessão, mas sim ao programa norte-americano de visitas de chefes militares da America do Sul.

Acrescentou que corre á sua revelia a campanha em torno de seu nome e que não é candidato a coisa alguma. Após assinalar a cordialidade de relações entre os dois paises, manifestou-se favoravel á padronização dos exercitos, recordando que a maior parte dos armamentos pode ser produzidos aqui.

Em resposta á pergunta sobre o ambiente psicologico norte-americano, declarou reinar a mesma inquietação do resto do mundo e que a essa inquietação não permite prever o dia de amanhã, perturbando as atividades normais do país. Assinalou por fim á simpatia de Truman ao referir-se á visita do gal. Dutra.

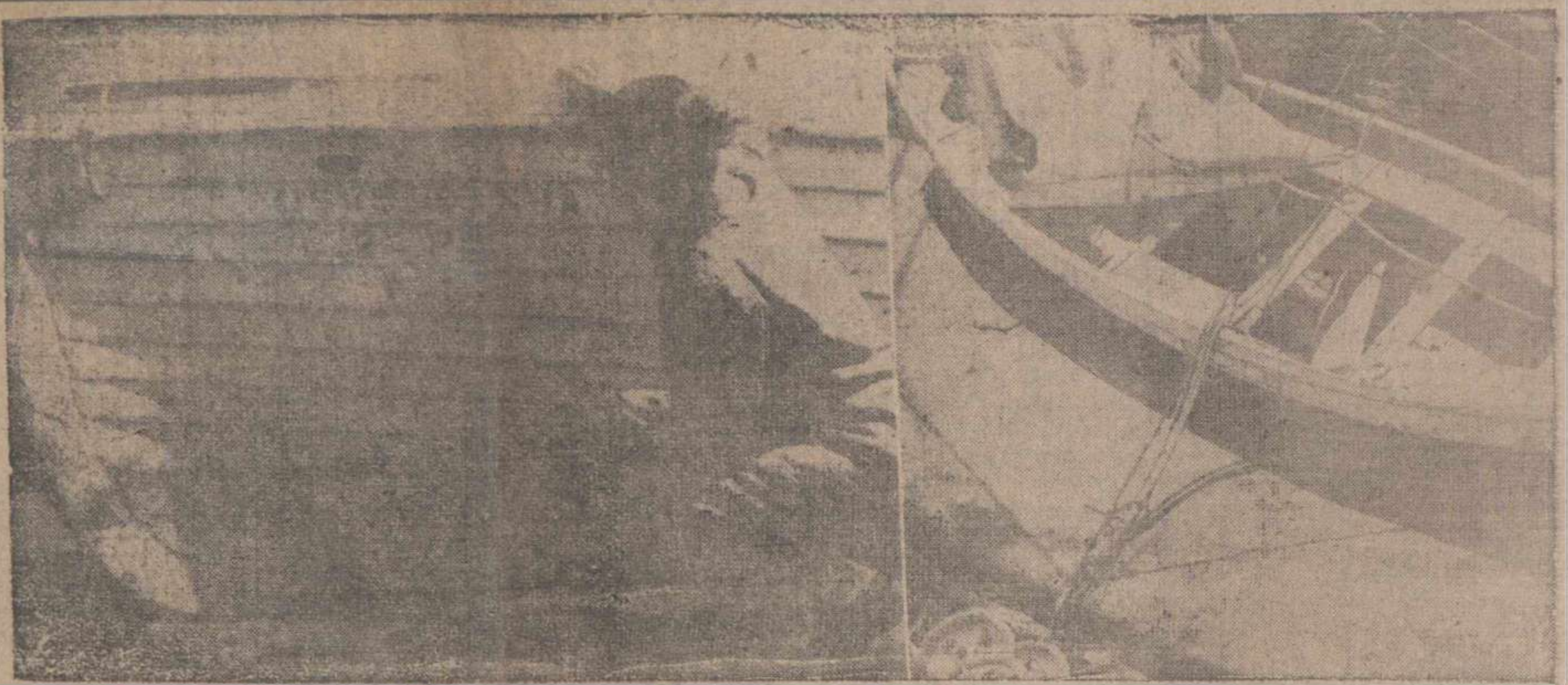

O DRAMA DO "OSVALDO ARANHA" — O reporter examina a bandeira do "Osvaldo Aranha" que apresenta vários rombos na prôa, denotando ter batido contra as rochas. Ao lado vemos a pequena vela, rasgada, que os naufragos utilizaram (Serviço da "Meridional" para o DIARIO DE NATAL)

Chega a Belo Horizonte uma caravana de parlamentares paulistas

BELO-HORIZONTE, 22 (Meridional) — Chegou aqui uma caravana de parlamentares paulistas, chefiada pelo sr. Brasilio Machado Neto.

Conferenciando na Associação Comercial, examinou a ideia do federalismo no Brasil, desde o Império, chegando a conclusões desfavoráveis, pois apesar de quatro Constituições republicanas, ainda não conseguiu praticá-lo, de acôrdo com os interesses politicos e econômicos nacionais. Disse que uma defeituosa discriminação de rendas, que beneficia a União em detrimento das unidades federativas, está comprometendo o sistema federativo. Apelou para que Minas e São Paulo se unam num movimento revisionista, de maneira a proporcionar aos Estados e á União, uma distribuição de rendas mais equitativa.

Encerrando a reunião, o governador mineiro congratulou-se com o sr. Brasilio Machado, pelos valiosos subsidios apresentados para esclarecimento de um do mais importantes probelmas da vida brasileira.

DIARIO DE NATAL

ORGÃO DOS "DIARIOS ASSOCIADOS"
Fundado em 18 de Setembro de 1939

ANO X — NATAL — Sexta-feira, 2 de Abril de 1949 — Nº 1.852

O povo gosta da nova arquitetura

PORTO ALEGRE, 20 (M.) — Esteve nesta capital o conhecido arquiteto Oscar Niemeyer, que veiu paraninfar a turma de urbanistas do Instituto de Belas Artes. Entrevistado pela reportagem, declarou que o povo aprecia a nova arquitetura, e, como consequencia, tem-se realizado obras de vulto no país. Sobre a arquitetura brasileira adiantou que a mesma vem tendo a maior aceitação no estrangeiro, o que justifica plenamente em vista dos grandes novos valores surgidos entre nós. Estendendo-se em considerações em torno do assunto, disse que a arquitetura moderna tem como principal preocupação a forma plastica, sem o formalismo que a caracteriza na Europa. Sobre a execução de projetos de brasileiros por autoria, declarou que no momento os americanos executam os desenhos de execução, que poderão alterar completamente o espirito da obra, o que vai transforma-la num trabalho de equipe.

Chiang Kai Sheik deixa o exilio

Em conferencia com chefe do governo nacionalista sobre a situação

NANKIM, 22 (UP) — Informações não oficiais dizem que poderosas forças de assalto comunistas atravessaram o Yangtsé, a leste da capital, cortando a estrada ferroviária de Shangai e ocupando a base de Kiang Yin, 137 quilômetros a leste de Nankim.

Isso significaria praticamente o cerco de Nankim e uma ameaça direta também para Shangai. A rádio comunista afirma que trezentos mil homens já atravessaram o rio, dois dias após iniciada a ofensiva.

CABEÇA DE PONTE ENTRE WUHU E TIKANG

NANKIM, 22 (UP) — Noticia-se que os comunistas atravessaram o rio Yangtsé, noutro ponto, a apenas 64 quilômetros de Nankim, além do avanço levado a efeito na área de Kiang Yin.

A cem quilometros a sudoeste de Nankim outras forças comunistas estão estabelecendo outra cabeça de ponte entre Wuhu e Tikang.

INTERROMPIDO O TRAFEGO DE TRENS

NANKIM, 22 (UP) — As autoridades ferroviárias dizem que o tráfego de trens entre Nankim e Shangai foi interrompido pela nova travessia do Yangtsé, por parte dos comunistas, a leste desta capital. Os observadores acreditam que também a estrada de rodagem que margeia o Yangtsé será cortada pelos vermelhos.

CHIANG KAI SHEK DEIXA O EXILIO

NANKIM, 22 (UP) — A ameaça comunista sobre a região meridional da China, que se acha em poder dos nacionalistas, fez com que Chiang Kai Shek deixasse seu exilio, a fim de conferenciar com os lideres do governo em Hangchow, base militar onde Chiang Kai Shek concentrou suas tropas pessoais, depois de partir de Nankim ha dois meses atrás.

CONFERENCIA DE CHIANG KAI SHEK COM O PREMIER HO WING CHIN

NANKIM, 22 (UP) — O general Chiang Kai Shek conferenciou com o premier Ho Wing Chin, que voou para Hangchow esta manhã, sobre a situação em que se encontra o governo nacionalista.

PARTIRAM PARA CANTÃO

NANKIM, 22 (UP) — Os funcionários do governo nacionalista já partiram para Cantão. O Ministério do Exterior aconselhou os diplomatas a seguirem o exemplo.

O embaixador francês, Meyrier, decano do corpo diplomático estrangeiro, convocou todos os diplomatas para uma reunião hoje pela manhã, a fim de decidir sobre se permanecerão ou se viajarão para Cantão.

Seriam invalidadas as reclamações russas

WASHINGTON, 22 (UP) — As reclamações soviéticas sobre as partes o território Antártico, provavelmente seriam invalidadas mesmo quando os russos provassem a descoberta feita pelos seus navegadores.

Foi o que afirmou uma das principais autoridades norte-americanas em Direito Internacional, que entretanto não permitiu a divulgação de seu nome. Explicou seu ponto de vista, com a atitude oficial dos Estados Unidos, segundo a qual a descoberta por si só não estabelece soberania quando não seja seguida de ocupação e uso.

Preso por não haver pago a pensão alimentar

RIO, 20 (M.) — Irene Pedroza Vicente moveu ação de alimentos contra Obertal Vicente, que foi condenado á prestação pedida. Entretanto, embora devidamente intimado, o réu não atendeu á intimação e nada aduziu. Em vista disto, o juiz Murta Ribeiro acaba de condená-lo a quarenta dias de prisão.

Receberam negativamente o discurso do sr. Hermes Lima

RIO, 22 (Meridional) — Os matutinos de hoje em sua maioria, receberam negativamente o discurso do deputado Hermes Lima, ontem pronunciado na Camara, sobre o caso das refinarias de petroleo.

"O Jornal" sob o titulo "A serviço do comunismo, afirma que o deputado socialista agiu de má fé, tendo por objetivo entravar a realização de grande empreendimento economico.

O "Jornal do Comercio" diz que o deputado do PSB fez do petroleo um motivo para exploração politica, no estilo dos movimentos comandados por Moscou, acrescentando que se fossem sinceros seus intuitos, haveria incluido no discurso a decisiva contestação do governo.

"A Manhã" diz que o sr. Hermes Lima apenas tangenciou o assunto, argumentando á margem e fugindo das afirmações categoricas anteriores.

Não teria tratado de nenhuma canditura

Declarações do sr. José Augusto á imprensa da capital do país

RIO, 20 (Meridional) — Procedente de Natal chegou ontem a esta capital o sr. José Augusto, presidente da UDN potiguar. Ouvido em torno das declarações feitas pelo deputado Café Filho, candidato do PSP potiguar ao governo do Estado, e as prestadas pelo deputado Mota Neto, sobre a situação politica do Rio Grande do Norte, declarou não ser exato que em Mossoró ou em qualquer outro ponto do Estado tenha falado ou sequer aludido á candidatura do sr. José Arnaud ou de qualquer outra pessoa ao governo do Estado.

Adiantou:

— Certamente o deputado Café Filho ouviu essa informação de alguem de imaginação muito fertil. Nunca, aliás em minha vida publica procurei qualquer pessoa no mundo para acordos politicos e espero levar essa atitude até o fim da vida.

Relativamente ao que teria insinuado o sr. Café Filho sobre suas relações com o sr. Nereu Ramos, esclareceu:

— Sou realmente, amigo pessoal do sr. Nereu Ramos, como de quasi todos os meus adversarios politicos. Politicamente, porém pertenço á U.D.N. e nunca, em minha longa vida, mudei de partido e jamais espero mudar.

Fazendo referencia ás poucas possibilidades de vitoria da UDN conforme alardeiam seus adversarios o deputado potiguar afirmou não ser importante a UDN vencer ou ser derrotado. O principal é que ela se mantenha sempre digna.

Quanto ao sr. Dix-sept Rosado, que ele desejaria fosse candidato á governança do Estado, explicou o sr. José Augusto ser aquele cidadão seu amigo sem reservas, jamais tendo pleiteado qualquer posição para si, muito embora mereça as mais altas do Estado. O sr. Dixsept, que é da UDN, está fazendo, como prefeito de Mossoró, uma das mais notaveis obras administrativas municipais de todo o Brasil. Seu nome, porem, jamais foi cogitado para ocupar a governança do Estado, mesmo porque na U.D.N. não ha nenhum correligionario que se envolva em aventuras politicas, que é como considera o querer ser candidato com 18 meses de antecedencia do pleito.

Adiantou o sr. José Augusto ser de calma o ambiente politico potiguar, havendo entre os adversarios clima de absoluta cordialidade. Ainda á sua partida, o governador José Varela mandou seu ajudante de ordens apresentar-lhe despedidas.

Finalizando, declarou o deputado udenista:

— A UDN é substantiva e marcha sempre, assim, para a vitoria ou para a derrota. Nesse caminho, se procurada por qualquer partido, e havendo concordancia de altos objetivos, ela poderá entrar em entendimentos, mas só o faria de publico e de cabeça erguida.

Conferencia de esquerdistas franceses

PARIS, 22 (UP) — Os esquerdistas franceses não comunistas anunciaram a intenção de realizar uma conferencia de paz, rivalizando com o congresso auspiciado pelos comunistas.

Essa conferencia será inaugurada a 30 do corrente, contando já com a adesão de personalidades destacadas.

Em S. Paulo o sr. Melo Viana

S. PAULO, 22 (Meridional) — Viajando de avião, chegou aqui o sr. Melo Viana, vice-presidente do Senado. Falando á reportagem, disse: "Aqui estou em visita inteiramente articular, o que quer dizer, como é óbvio, sem nenhuma finalidade politica e por isso mesmo nada tenho a declarar á imprensa".

"SIMPLES PILHERIA"

S. PAULO, 20 (Meridional) — O sr. Osvaldo Aranha, de passagem para o sul, classificou o lançamento de sua candidatura ao Catete como de "simples pilheria".

Pretende o governador Pernambucano candidatar-se a Senador

RIO, 21 (Meridional) — Noticia-se que o governador Barbosa Lima Sobrinho, de Pernambuco, pretende candidatar-se á senatoria, renunciando o governo, seis meses antes do fim do mandato.

Noticias da "Meridional" para o Rio Grande do Norte

AUTORIZADO O MINISTERIO DA JUSTIÇA

RIO, 19 (Meridional) — O presidente da Republica autorizou o Ministerio da Justiça a entregar a Escola Ambulatorio Padre João Maria, do Rio Grande do Norte, metade da subvenção de Cr$ 200.000,00, consignada no vigente orçamento.

PARA A PERFURAÇÃO DE UM POÇO TUBULAR EM MOSSORO'

RIO, 20 (Meridional) — O Ministro da Viação assinou portaria aprovando projetos e orçamentos, calculado em Cr$ 24.015,90, para perfuração de um poço tubular em Mossoró, a denominar-se "Felipe Guerra", cuja construção foi requerida pela Prefeitura Municipal do referido municipio.

ADIADO O JULGAMENTO

RIO, 22 (Meridional) — A primeira turma do Supremo Tribunal Federal adiou para desempate o julgamento do recurso procedente do Rio Grande do Norte, sendo recorrente Otavio Gouveia Varela e sua mulher, sendo recorrida a União Federal. Quanto ao merito, o recurso foi conhecido contra o voto do ministro Barros Barreto, que é o relator do recurso. Negaram provimento os ministros relator e Anibal Freire, tendo dado provimento ao mesmo o Ministro Ribeiro Costa e José Linhares que é o presidente da turma.

Tambem seria candidato o sr. Bias Fortes

RIO, 22 (Meridional) — Segundo estamos informados, o governador gaucho recebeu em Porto Alegre uma longa carta d sr. Bias Fortes, referentes á situação politica. Outra missiva foi ainda endereçada por aquele politico mineiro, ao governador bandeirante.

A proposito, diz-se que a dissidencia do PSD pernambucano, chefiada pelo senador Novais Filho, estaria coordenando um movimento em favor da candidatura do sr Bias Fortes á sucessão presidencial.

Panteon para os mortos da F. E. B.

Inauguração, possivelmente, no dia 25 de agosto

RIO, 22 (Meridional) — Transportado da praça Duque de Caxias para a frente do Palacio da Guerra, o monumento ao marechal Lima e Silva, deverá o mesmo estar pronto posivelmente dentro de três meses, juntamente com o Panteon que guardará as cinzas dos pracinhas da FEB, mortos na Italia e repousando hoje no Cemiterio de Pistoia.

Espera-se que possa o Panteon ser inaugurado no dia do soldado, que se comemora a 25 de agosto. Para isso deverá o governo providenciar a vinda dos restos mortais dos herois da FEB.

As obras de recomposição do estatua de Caxias e o Panteon, que fica sob o pedestal, estão orçadas em dois milhões e meio de cruzeiros.

RESIDENCIAS PARA MILITARES

RIO, 22 (Meridional) — A Comissão de Justiça do Senado aprovou a abertura do credito de 22 milhões de cruzeiros, para atender ás despesas com o preseguimento da construção do edificio de apartamento que o Ministerio da Guerra está construindo na praia Vermelha e destinado á residencia dos oficiais quando cursando a Escola de Estado Maior do Exercito.

O senador Artur Santos votou contra o projeto, acentuando que as residencias deveriam ser construidas na Vila Militar.

Não tem pressa em assumir o poder

S. JOSE' DA COSTA RICA, 22 (UP) — O presidente eleito, Otilio Ulate, mostrou ser diferente de todos os candidatos do mundo, pois quer assumir o cargo o mais tarde possivel. Com efeito, em presença da Junta Provisória e de alguns membros da Assembléia Constituinte, Ulate pediu ao presidente provisório José Figuerres, que continuasse governando o país até o dia 8 de novembro.

Nesse intervalo, seriam realizadas as eleições para o Congresso e aprovada a nova Constituição. Figueres respondeu que recomendaria á Junta aceitar esse pedido, embora isso constitua um golpe para a dignidade da mesma Junta, depois dela já ter anunciado que cessaria definitivamente suas funções, a 8 de maio próximo.

DIARIO DE NATAL
Orgão dos "Diarios Associados"
Propriedade da "Empresa O DIARIO Ltda."
Redação e Oficinas: Av. Rio Branco, 325
Fundado a 1 de Setembro de 1939
Diretor e Gerente EDILSON VARELA
ASSINATURAS:
Ano . . . . . Cr$ 130,00
Semestre . . . . . " 70,00
Avulso . . . . . " 0,80
Atrasado . . . . . " 1,00
SUCURSAIS:
Serviço de Imprensa Ltda. Rua 7 de Abril, São Paulo
Serviço de Imprensa Ltda. Ed. Odeon (sala 802), Rio de Janeiro

Serviço necessario

A indicação feita por um vereador natalense, no conselho municipal, no sentido de ser criado pelo governo um serviço de extinção de incendios, é de uma justa e perfeita oportunidade inclusive nos termos em que a colocou ou sugeriu o representante progressista.

Não há como negar, evidentemente, a necessidade de uma organização dessa natureza, em nossa capital. Torna-se até mesmo melancolica a constatação de que apezar do grande desenvolvimento urbano natalense, ainda não tenhamos um serviço com aquela finalidade. E que estejamos, vez por outra, a precisar dos favores do serviço de extinção de incendios da F.A.B., sediado na Base de Parnamirim. Sem duvida, somos sempre atendidos com boa vontade, mas a realidade é que a distancia daquela base a esta capital retarda, orçosamente, providencias que devem ser tomadas com urgencia. E, alem do mais, afinal de contas, já temos idade, como se costuma dizer, para dispor de uma instituição daquele tipo, sem que tenhamos de recorrer, indefinidamente, aos bons oficios do comando da Aeronautica naquela base.

Na sua indicação, o vereador não propõe a criação propriamente de um corpo de bombeiro, com todos os requisitos amplos de instalações e aparelhagens. Pleiteou, apenas, e tendo em vista as parcas disponibilidades do erario estadual, o estabelecimento de um serviço subornado á Secretaria da Segurança Publica, servi o bem mais modesto, contando somente com o maquinario absolutamente indispensavel, inclusive com a adaptação de veiculos já pertencentes ao governo. Com interesse, espirito publico e bôa vontade tudo indica que é possivel a realização da proposta, de tão sensiveis consequencias na vida da cidade — instrumento de segurança e defesa com que êla contará em emergencias dificeis e cuja passagem da teoria á pratica, de projeto em lei e medida concreta, armará a administração de um importante elemento para o zelo devido á tranquilidade e garantia do patrimonio urbano.

O prefeito da capital, a quem a solicitação do encaminhamento do assunto ao chefe do executivo estadual foi feita diretamente, precisa estudar o caso e abrir perspectivas á sua objetivação.

Trata-se de uma iniciativa de pleno interesse da coletividade natalense, que acreditamos de nenhum modo se furtará, tambem, a uma colaboração eficiente para a sua instalação.

DR. JOÃO TINOCO FILHO
MEDICO PARTEIRO
Chefe da Clinica de Partos do Hospital Miguel Couto
Especialista em Partos, Molestias de Senhoras, Diatermo Coagulação, Ondas Curtas
Tratamentos genecologicos com hora previamente marcada para senhoras
Horario: Das 15,30 horas, diariamente
Consultorio: Edificio Rian — Rua João Pessoa 163
Residencia: Jundiai 377
Fone 1415

A lição anglo-americana

ASSIS CHATEAUBRIAND

VARGINHA, Minas, 10 — E' um dos argumentos mais especiosos que aparecem, nos debates acesos em torno das refinarias de petroleo, esse dos que se levantam contra o Banco do Brasil, porque ele dá uma parte do financiamento para a aquisição das usinas lá fora. Em um país pobrissimo de capitais, onde ninguem dispõe de saldos em dollars, libras, coroas, etc., no exterior — quem, o não ser o Banco do Brasil, estará em condições de ajudar a economia privada a fortalecer a economia nacional? Onde os bancos industriais, os "private banks", os "investment banks", nesta terra, a fim de pegar um negocio da envergadura do que tem por conteudo especifico a re... do petroleo, no país, e to... para o... te?

Foi o Estado Novo o espectador do maior fenômeno de expansão das fontes do nosso empreendimento manufatureiro. Passou-se do dia para a noite de consumidor interno exclusivo da produção industrial brasileira para a categoria de exportador. Abriram-se mercados consumidores na Africa, na Asia, na América Latina, absorvendo centenas de milhões de dollars de artigos brasileiros. Foi um "rush" singular para a industria.

Era a hora do governo haver lançado a pedra angular do edificio industrial do Brasil, dando-lhe um banco de crédito desta indole, para financiar a compra de maquinismos dentro e fora do país. Foi nesse como em outros planos do crescimento brasileiro apenas letárgica a ditadura. Não representou papel de qualidade alguma, diante de um fenômeno, o qual reclamava particular assistencia e desvelado interesse da parte dos poderes publicos.

E assim é que hoje se defronta o Brasil industrial com uma fome devorante de capitais, sem que ninguem, mas ninguem, a não ser as autarquias, Caixas Econômicas (tudo esvaziado) e o Banco do Brasil possam suprir-lhe a necessidade que temos de modernos equipamentos.

As increpações d'agora ao Banco do Brasil nos levam a perguntar o que fazem os governos americano e inglês em emergencias tais. Nos Estados Unidos, vimos há pouco o caso da Brazilian Traction. Esta "holding" tem 30% de acionistas americanos. Ela precisava de 75 milhões para ajudá-la a executar serviços hidro-elétricos aqui. Que fez o Departamento de Estado, de quem, em ultima instancia, depende o "Import and Export Bank"? Mandou operar o emprestimo. Outro tanto fez ele com os novos tramways de São Paulo. Financiou com 4 milhões de dollars a sua aquisição na América.

No Reino Unido, é o Banco da Inglaterra, hoje propriedade do tesouro inglês, quem financia suprimentos, todo o santo dia, na medida de suas forças, a grandes e pequenas industrias de exportação. Faz apenas semanas que uma firma inglesa nos propunha um negocio de 130 mil libras, com financiamento do Banco de Inglaterra.

Se o "Import and Export Bank", que é do governo americano, financia com dezenas de milhões de dollars negocios para o nosso país, ao Banco do Brasil por que seria defeso agir da mesma forma? Financiar uma refinaria de petroleo é a mesma coisa que financiar turbinas e geradores para centrais elétricas. Quem raciocinar de outro modo tem miolo de caranguejo na cabeça.

RETRATO DO BRASIL

Consumo de Pneus

Medida razoavel do desenvolvimento experimentado pela industria nacional de artefatos de borracha pode ser encontrada no corpo desta nota. Como é sabido, essa industria tem sido cercada de favores especiais, dentro do esquema geral de sustentação da politica da borracha. Seria em verdade um crime contra larga região do país — a Amazônia — deixar-se a borracha entregue ao seu próprio destino. Incapaz, por si só, de concorrer no mercado internacional, esse produto não estaria em condições sequer de competir, no mercado interno, com o similar indonésio, a não ser que se lhe garantisse base de consumo no país, através de proteção alfandegaria.

Por outro lado, essa proteção, para alcançar o objetivo visado, teria de exercer-se no campo dos artefatos. Isso vem sendo feito. A Comissão Executiva de Defesa da Borracha apenas permite a entrada no país dos artigos de borracha de procedencia estrangeira quando a industria nacional não se encontra habilitada a atender ás exigencias dos consumidores, quanto á qualidade ou quanto á quantidade do produto requerido. A verdade é que, desse modo, a produção nacional de artefatos de borracha se está desenvolvendo auspiciosamente. Isto se verifica, com especialidade, no campo dos pneumaticos e das camaras de ar.

Os pneumaticos fabricados no Brasil são da melhor qualidade, e seu volume está atendendo plenamente ás necessidades do país. Em 1948, cerca de 85% dos pneumaticos para veiculos a motor entregues ao consumo, no Brasil, aqui foram fabricados. No curso do ano findo, importamos 194.291 pneumaticos, e produzimos 884.609. O consumo aparente desse artefato foi, assim, de 1.188.810 unidades. Dos pneumaticos importados, 170.877 entraram com equipamento original, isto é, acompanhados de veiculos a motor, e 23.324 vieram isolados. Dos de equipamento original, quase 141 mil tinham similar nacional, e menos de 30 mil não tinham similar nacional.

Dos 884.609 pneumaticos produzidos no Brasil, quase 503 mil destinavam-se a automoveis de passeio e quase 482 mil a automoveis de carga. Deles, 815 mil eram utilizados para reposição, e mais de 179 mil em equipamento original. A distribuição desses ultimos era a seguinte: passeio, 63.637; carga, 115.626. Em referencia aos pneumaticos importados, 101.379 destinavam-se a automoveis de passeio, e 92.882 a automoveis de carga.

FARMACIA MAIA
— DE —
ADAUTO FERNANDES MAIA
Praça 7 de Setembro, 540 — Telefone, 1234 —
End. Teleg. FARMAIA
NATAL — RIO GRANDE DO NORTE
Mantem o maior e melhor sortimento de produtos quimicos, especialidades farmaceuticas e perfumarias nacionais e extrangeiras.
Manipulação rigorosa
Serviço rapido e garantido.

Homens coisas e letras

O velho João Cardoso Ayres

José Lins do Rego

Quando o conheci, ainda era um homem quase na mocidade. A cabeça de leão, os olhos vivos, gestos de pernambucano dos grandes lias, tudo a dar-lhe o aspecto de grã-senhor, aquele viver, á larga, dos aristocratas do açucar. Depois os cabelos polvilharam-se a maduresa murchou-lhe um pouco a exuberancia, mas continuou o mesmo homem, e o espirito ganhou em brilho passou a gostar mais dos artistas que dos homens de negocio. Já não era o João Cardoso do comercio da usina, das manhças do dinheiro. Era o pai de Lula, o primo daquele outro Cardoso Ayres que bilhara em Paris, o amigo de Gilberto Freyre. Assim o conheci melhor, assim o vi nas rodas do Recife, no meio daquela magnifica boemia de espirito, nos almoços de Antiogenes, nas conversas de Olivio Montenegro, sempre agil e pronto a tudo. Lula, o filho, revelação prodigiosa de pintor pegara-lhe a ultima paixão de sua vida. E quem o quisesse agradar, que gostasse de Lua. E como muitos gostavam do pintor verdadeiro que era o filho, João Cardoso passou a viver feliz, embora a doença traiçoeira lhe perturbasse o ritmo da vida. Não ficou um inválido, porque a chama da arte era o calor de sua vida. A morte derrubou-o com a grande paixão a animar-lhe os restos da existencia. Há os que morrem desencantados e desiludidos. João Cardoso, ao contrario, morreu com a certeza, com a certeza, comb .... rio, morreu com a certeza com a convicção de que a arte do filho valia por uma eternidade. Não caiu como árvore sêca sem ramos e sem frutos. Morreu florido como um pau darco em mês de dezembro. Morreu com a gloria de Lula.

A crise na Escandinávia

SUMNER WELLES
(Ex-sub-secretário de Estado dos Estados Unidos)

NOVA YORK, via rádio — A pressão que o Kremlin tem exercido sobre os países escandinavos desde 1945 atingiu o seu ponto culminante com a atual ameaça á Noruega. A presente crise vem acentuar o nosso interesse direto na conservação da independencia e da unidade da Escandinavia.

A Dinamarca, a Noruega e a Suecia, juntamente coma Filandia e a Islandia, representam uma força poderosa em favor das instituições livres, da democracia progressista e da manutenção dos padrões internacionais de decencia que dão em resultado um mundo pacifico. A sujeição de qualquer desses países á União Soviética poria em perigo a sobrevivencia dos outros.

Há uma tendencia geral a considerar a Finlandia apenas como mais um dos satélites soviéticos. Esquece-se, porem, que embora os finlandeses estejam perto de Leningrado e sujeitos aos onerosos dispositivos dos tratados de paz que lhes foram impostos pelos russos, tiveram a coragem nas suas ultimas eleições de expurgar o governo de todos os elementos comunistas. A Finlandia está resistindo ao dominio russo sob Stalin tão corajosamente como resistiu á tirania russa no tempo dos Czares.

E' significativo que a recente propaganda soviética que acusa a Finlandia de "manobras" para a criação de uma aliança escandinava tenha sido lançada simultaneamente com as exigencias feitas á Noruega.

Até agora, o Politburo procurou dominar o governo finlandês por intermédio de agentes comunistas introduzidos nos gabinetes de frente popular. Trata-se da mesma estratégia que tem sido empregada com êxito em outros países da Europa Oriental.

Mas depois da derrota dos comunistas nas eleições de maio do ano passado, o governo social-démocrata da Finlandia não só rejeitou as negociações comunistas para a formação de uma nova frente popular como ainda conseguiu ganhar o apoio de todos os partidos democratas da Finlandia.

O gabinete Fagerholm dominou a inflação. Em consequencia da liquidação efetuada na politica dominada pelos comunistas e da sua firme atitude em relação ás greves comunistas, logrou o apoio dos partidos conservadores. A sua maior fraqueza consiste na incapacidade de sustar a baixa dos produtos agricolas e de atender ás exigencias dos trabalhadores rurais. Até agora, Moscou tem receado a reação popular que se desencadearia no resto da Escandinacia se a Finlandia fosse ocupada pela força. O Kremlin parece acreditar que se poderia impor ao povo finlandês um governo comunista em virtude de um golpe de Estado semelhante ao que foi efetuado em Praga.

A reorganização do Partido Comunista começou em maio ultimo, nos moldes da organização comunista na França. Leaders vermelhos como Hartta Knustinan e Malmberg estão tentando desesperadamente colocar comunistas nos postos principais dos sindicatos e das organizações agricolas.

O que é tão significativo quanto a atual ofensiva soviética de propaganda contra o governo social-democrata da Finlandia é o fato de que os planos secretos dos comunistas finlandeses prevêem a reorganização total do Partido até o dia 1.º de abril corrente.

Todavia, não há duvida, infelizmente, de que se as tentativas russas de dominar o governo finlandês falharem os exercitos vemelhos poderão ocupar a Finlandia e chegar á fronteira sueco-finlandesa em quarenta e oito horas. E' esse o pesadelo que atormenta noruegueses e dinamarqueses, bem como suecos. Não é de surpreender que a opinião publica indiscutivelmente apoie a tradicional politica da Suecia de não ser nem a favor nem contra em relação a qualquer potencia.

Entretanto, a ameaça soviética á Noroega, pode ser um perigoso erro. Ainda os mais timidos escandinavos não esquecem a cinica violação por parte de Hitler de todos os pactos de não-agressão que tão prodigamente propôs aos menores países da Europa Ocidental. Tambem não é possivel que esqueçam a maneira pela qual o Kremlin flagrantemente desrespeitou há poucos meses um pacto de não-agressão com a Tchecoslovaquia.

E' preciso dizer, porem, que raramente a nossa diplomacia se tem mostrado menos hábil do que nas negociações preliminares do Pacto do Atlantico

(Continua na 4ª pagina)

A importancia da defeza da Europa Ocidental

MARK SULLIVAN
Copyrigth dos "D. A."

NOVA YORK, via rádio — Vai haver muita discussão no Congresso sôbre propostas de auxilio militar americano ás nações da Europa Ocidental.

Espero que não se introduza na discussão tôda essa insensatez militar que se vê por aí, em letra de fôrma.

Precisamente agora, há um ponto que desejo acentuar.

Anda-se dizendo que não há utilidade em fornecer armas a um punhado de divisões francesas, belgas, holandesas e dinamarquesas, porque elas poderiam ser varridas pela poderosa massa do Exército Vermelho — 500 divisões, afirma um critico.

Este é um belo exemplo do que entendo por insensatez militar.

Ponto primeiro: o exercito soviético não tem 500 divisões nem nada de remelhante a 500 divisões, o seu efetivo total, no momento, é de cerca de 175 divisões, nem tôdas elas na plenitude de sua fôrça, sejam quais forem os meios de que dispõem. Essas divisões estão espalhadas por sôbre o comprimento e a largura da União Soviética, isto é, um sexto da superficie terrestre do globo e há alguma em território ocupado. E' inteiramente verdade que a União Soviética poderia mobilizar mais divisões — talvez um total de 500, se fôsse ordenada a mobilização total; mas isso levaria pelo menos um ano, provavelmente dois anos, para alcançar êsse ponto.

Ponto segundo: do total de 175 divisões era em serviço sómente cerca de 90 estão aquartelados na área de onde poderia partir um ataque soviético contra a Europa Ocidental; isto é, na parte ocidental da própria URSS, na Polonia, na Hungria, na Rumania e nas zonas da Alemanha e da Austria sob ocupação soviética.

Ponto terceiro: dessas 90 divisões, sómente 50 a 66 poderia ser postas rápidamente na plenitude de sua fôrça, para um ataque subito; e nem todas elas têm seus transportes motorizados em escala completa. Certamente não mais do que êsse numero poderia ser abastecido e apoiado nas etapas iniciais de qualquer movimento soviético para oeste, em direção ao Reno. O aprovisionamento de uma fôrça maior estaria muito além da capacidade soviética. A gente que fala levianamente de 500 divisões soviéticas dominando a Europa é gente que nunca se deteve a pensar que os soldados russos precisam comer, que os canhões russos precisam ser abastecidos de munição e que os caminhões russos não rodam com gasolina — tal qual os soldados, canhões e caminhões de qualquer outro país.

E assim, no que as nações da Europa ocidental têm de pensar é em defender-se (até que possa chegar o auxilio dos Estados Unidos) de um ataque inicial de umas 50 ou 60 divisões soviéticas.

Absolutamente não é um problema insoluvel. Note-se que não estamos falando de infligir derrota decisiva e destruidora a um exército soviético de tais proporções. Estamos falando em retardá-lo — especialmente em retardá-lo — o tempo bastante para as fôrças aéreas dos Estados Unidos e da Grã Bretanha conquistarem superioridade no ar sôbre êsse exército soviético.

Para o retardamento, duas coisas são necessárias: um obstaculo defensivo que não possa ser vencido pelos flancos, e numero suficiente de tropas para defendê-lo por um dado periodo de tempo.

O obstaculo é oferecido pela natureza — é o rio Reno.

As tropas para defendê-lo não existem ainda, ou melhor, existem, mas não dispõem das armas e equipamento necessários.

O propósito do plano de rearmamento, a ser apresentado dentro em breve ao Congresso, é fornecer as armas e equipamento necessários para um numero razoável de divisões e uma razoável quantidade de unidades de apôio aéreo, para que as nações européias ocidentais se capacitam a desenvolver uma ação de retardamento na linha do Reno, contra o ataque russo na escala que se prevê, pelo tempo bastante para permitir a acumulação, na ilha da Grã-Bretanha, do suficiente poder aéreos americano e britanico que devem proporcionar ao Ocidente plena superioridade aérea na parte ocidental da Europa. Para êsse fim, 35 a 40 divisões completamente equipadas, com alto grau de mobilidade tática e incluindo elementos suficientes de tropas blindadas seriam bastante. Mesmo um numero menos de divisões poderiam ganhar muito tempo.

Estes são os fatos. Seria proveitoso que nos apegassemos a êles ao discutirmos as junto que tão gravemente afetam a segurança de todos nós

PORTO — AEROPORTO

O PORTO

LOIDE BRASILEIRO — De Belem é esperado aqui dia 2 de maio, o paquete Rodrigues Alves. Prosseguirá para o sul, até Santos e escala.

— Sairá do Rio dia 26, o paquete Duque de Caxias, sendo aqui esperado dia 11 de maio. Prosseguirá para o norte até Belem e escala.

— Sairão breve de Porto Alegre, em demanda dos portos do norte, até Natal, os cargueiros Rio Tocantins, Bandeirante e Inconfidente, sendo aqui esperados na 2ª quinzena deste. Retornarão ao porto de origem e escala, recebendo carga.

— O cargueiro Cabedelo é aguardado aqui, brevemente, procedente do norte. Prosseguirá para o sul, até Itajaí e escala, recebendo carga.

— O Rio Oiapoque é aguardado aqui dia 30, procedente do norte. Prosseguirá para o sul, até Porto Alegre e escala, recebendo carga.

— Sairá de Porto Alegre, em demanda dos portos do norte, até Natal, o cargueiro Rio Parnaiba, sendo aqui esperado dia 4 de maio. Retornará daqui ao porto de origem e escala, recebendo carga.

— Saiu de Porto Alegre em demanda dos portos do norte, até Natal, o cargueiro Carioca, sendo aqui esperado dia 25. Retornará daqui ao porto de origem e escala, recebendo carga.

— Está sendo esperado aqui dia 29, vindo de Porto Alegre e escala, o cargeuiro Jangadeiro. Do nosso porto retornará ao de origem e escala, recebendo carga.

COMPANHIA COSTEIRA — O paquete Itanagé está sendo esperado aqui dia 27, vindo de Belem e escala. Prosseguirá para o sul, escalando em Recife, Maceió, Salvador, Rio, Santos, Rio Grande e Porto Alegre.

— Do sul é aguardado aqui, dia 25, o cargueiro Aragano. Do nosso porto, rumará para Fortaleza.

— O paquete Itaimbé, vindo de Belem, está sendo esperado aqui amanhã pela manhã. Prosseguirá para Porto Alegre e escala.

— O cargueiro Araribá é esperado aqui hoje ou amanhã, vindo do Rio e escala. Retornará ao sul, até Porto Alegre e escala, recebendo carga.

— O paquete Itabité e esperado aqui dia 27, vindo de Porto Alegre e escala. Prosseguirá para o norte, escalando em Fortaleza, São Luiz e Belem. De retorno, aqui chegará dia 10 de maio, prosseguindo para o sul, escalando em Recife, Maceió, Salvador, Rio, Santos, Rio Grande e Porto Alegre.

PROXIMAS SAIDAS DE NOVA YORK:

O Mormactern sairá dia 22 de abril.

— O Mormacdale sairá dia 6 de maio, todos para portos brasileiros.

THE BOOTH LINE — — Para a 1ª quinzena de abril, vindo de Nova York, está sendo esperado em nosso porto o vapor Dunstan.

AGENCIAS DE TRANSPORTES

A Agencia Informadora Potiguar, com escritorios á Rua Ferreira Chaves, nº 74 e Av. Duque de Caxias 182, nesta cidade, mantem Sopas, Caminhões Mistos, ás quintas-feiras e domingos para Mossoro e Fortaleza, ás 6 horas da manhã, e para Campina Grande ás terças e sextas-feiras. Pa. Recife ás terças-feiras e sabados.

AVIAÇÃO

CRUZEIRO DO SUL — De Belem para o Rio, passou dia 14, o PP-CCX, tendo desembarcado aqui:

De Fortaleza: Cromwell Tinoco. Conduzia em transito 14 passageiros.

Embaracram, para Recife: Abilio Correia Machado, Ocarlina Teles Machado, oJaquim Garcia, Ismael Vanderlei Gomes, Murilo Faangola, João Gatis e Lauro Alves Casado.

Para o Rio: Jacob Volfzon e Benedito Monteiro Galvão.

— Do Rio para Belem, transitou dia 14, o PP-CBY, conduzindo em transito, 18 passageiros.

Embarcaram, para Fortaleza: Fernando Bruno Osorio e Manfredo Medeiros Moreira.

— Do PP-CCM, que do Rio passou dia 15, para Belem, desembarcaram aqui:

De Recife: Maria do Céu Pereira Fernandes, Armando Fernandes Pereira, Olindina Cally Pereira Fernandes, Maria do Rosario aMrtins e Ismael Vanderlei Gomes. Em transito 12 passageiros.

Embarcaram, para Mossoró: Amelia Gurjão Fernandes, Idalina Gurjão Fernandes e Antonio Amaral.

AEROVIAS BRASIL — Dia 19, transitou do Rio para Belem, o PP-AVR, tendo desembarcado aqui:

Do Rio: João Galvão de Oliveira, Iolanda C. Souza Viana, João aBtista Viana e José Maria F. de Araujo.

De Recife: Manoel Bastos de Figueiredo, Francisca Edite Silva e Maria Oliveira Barros. Conduzia em transito 11 passageiros.

Embarcaram, para Fortaleza: Raimundo Nonato Fernandes e Osorio Bezerra Dantas.

A utopía é o principio de todo e qualquer progresso

Sem os utopistas de cutrora, viveriamos ainda miseraveis e despidos nas cavernas. Foram os utopistas que gisaram as linhas do primeiro burgo. Foram os utopistas que nos legaram o telegrafo e o telefone: a lampada elétrica e o avião foram-nos legados pelos utopistas. A penicilina que salva e a bomba atomica que destrói. Utopistas é injuria ordinaria que os espiritos estéreis jogam aos grandes espiritos e na qual os politicos se escondem para condenar os espiritos bem formados. Eles estão fazendo o PARTIDO ORIENTADOR TRABALHISTA (P. O. T.) o partido do Rio Grande do Norte, para os bons potiguares, pelo progresso, pela ordem, para o trabalho. Os anestesiados da afetividade, incapazes de sentir arder, no peito, a sentelha de uma paixão jamais na vida, conhecerão pelo mérito, as posicões culminantes. Jamais experimentarão as âncias de um desejo, nem as torturas tantâlicas, na derrota, mas condenados restarão — pobres filisteus — a ignorar os dulcissimos encantos da conquista.

O Rio Grande do Norte, está em perigo. Quero dizer melhor: o Brasil continua em perigo. Os olhos injetados do polvo insaciavel estão fixos em nós. A pausa, que nos dá um pouco de oxigênio a respirar, é apenas um aviso de lutas futuras. Não nos enganemos pois. E' preciso que nos unamos e que nos organisemos. Por que será que vos achais aqui, reunidos, congregados?

A fundação da "FACULDADE DE CIENCIAS ECONOMICAS DE NATAL" é a afirmação de que os homens e as mulheres, os moços e as moças do Estado estão prontos a lutar pela conservação de suas tradições de liberdade pela união da familia, pelo respeito e a veneração a Deus. E o grito altissonante de que repudiam a sabotagem; de que repudiam as revoluções. Não se escreve a historia de um povo com o sangue de seus concidadãos. Não queremos um Marat, um Robespierre, um Danton, um Demoulin. Queremos, sim um, Tiradentes, um Castro Alves, um Rui Barbosa. Repudiam a anarquia e todos os credos importados. Crêm no progresso do Estado e morrerão por ele. E' a festa da fundação dum partido democratico e duma Escola Superior ambos defensóras da ordem e do trabalho, que desejam em suas fileiras os Potiguares honrados e devotados ao Estado. Chegaram e chegam muitos por cá, tangidos por contingências várias, todos de ordem patriotica. Poucos, entretanto os que vêm ter aqui trazidos pela ambição. Os ideais lucrativos, as perspectivas de conforto material e posições destacadas, soem esboroar-se aos contactos, primeiras da áspera realidade. As vitórias quando chegam não chegam facilmente. Elas cobram tributos muito grandes e são, de regra, o prêmio raro mas o prêmio antes do que o mérito, da tenacidade, do estoicismo. Ter um ideal bem firmado, um dificil ideal no coração e na cabeça, marchar para êle, bater-se com êle no pensamento, é o que somente os fortes conseguirão realizar.

Natal, 22 de Abril de 1949.
SANDOVAL CAVALCANTI

Reconheco a firma Sandoval Cavalcanti. Dou fé.
Natal, 22 de Abril de 1949
Em testemunho AAA da verdade,
Antonio Antidio de Azevedo
Tabelião Publico

INFORMAÇÃO CONFIDENCIAL
— Sabe, general, de onde êle vem? Da missa do Getulio.
(Charge de Augusto Rodrigues — Distribuida pela AGENCIA MERIDIONAL)

CINE RIO GRANDE
Avenida Deodoro, 635 — Fone: 1531
— HOJE —
Matinée ás 15,30 — Soirée ás 20 horas
UM TRONO POR UM AMOR
com Dennis Morgan, Jack Carson e Janis Paige
As aventuras de um principe que se cansou de ser principe e que se tornou plebeu...
— Domingo —
FIM DO RIO
com Sabú e Bibi Ferreira
Uma historia de amor vivida nas selvas do Amazonia. Sentimental como uma canção de amor! Dramatico como a solidão das selvas!
— Aguardem —
AS ABANDONADAS
com Pedro Armendariz e Dolores del Rio

O Tito Bulgaro

Barreto Leite Filho

Afinal, a crise que o Ministerio das Relações Exteriores da Bulgaria negava ha cinco ou seis dias foi oficialmente confessada ha dois pelo governo de Sofia. Taicho Kostov, o segundo homem do gabinete de Dimitrov e do Partido Comunista, foi realmente expulso deste e preso, sob a acusação, entre outras coisas analogas, de "não possuir sinceridade para com a União Soviética, especialmente quando das negociações comerciais russo-bulgaras". Compreende-se perfeitamente o que aconteceu, pois nos paises situados por traz da Cortina de Ferro não ha crime mais nefando do que a falta de "sinceridade para com a União Soviética". E se a maior parte da população desses paises não foi ainda transferida para as regiões, isto se deve ao fato de que cada cidadão tem o maior cuidado em ocultar o seu horrivel crime. Mas podemos estar certos, por sintomas que se tornam dia a dia mais numerosos, de que, do ponto de vista do codigo penal comunista, aquela área da Europa Oriental é habitada por criminosos.

A nota oficial distribuida pelo governo Mimitrov sobre a prisão de Kostov não é, naturalmente, muito abundante em detalhes sobre a repressão desencadeada contra os seus partidarios. Mas para isto temos á mão a agencia "Tanjug", a agencia de Tito, que teve a honra de furar a imprensa mundial inteira, no noticiario da crise bulgara, e que continua atenta ao curso dos acontecimentos, do outro lado da fronteira. Pela "Tanjug" sabemos que mais de quatrocentos militantes de primeira linha do Partido Comunista da Bulgaria, inclusive Rache Angelov, vice-presidente do Parlamento, e outros de categoria analoga, tiveram a mesma sorte do seu chefe. Dada a fidelidade com que a agencia de Belgrado forneceu as primeiras informações sobre o que ocorria no país vizinho, enquanto Sofia as desmentia, somos induzidos a acreditar tambem nos detalhes que ela agora transmite. Trata-se, em suma, de uma grave e profunda crise que parece abalar a estrutura mesma do Partido Comunista da Bulgaria e que até agora só não afetou a estabilidade do governo pela implacavel reação desencadeada por Dimitrov. De qualquer maneira, aliás, as perspectivas dessa oposição surgida no seio do proprio aparelho governamental comunista do pequeno país balcanico seriam sempre tragicas.

A Bulgaria, geograficamente encravada no bloco soviético, está ainda praticamente sob ocupação da URSS, a pretexto de guardar as linhas de comunicação do seu exercito, para a Austria. E de imaginar, portanto, que a vigilancia alí seja tão severa quanto nos lugares em que ela for mais severa. Na hipotese de um incidente qualquer que pozesse em perigo o governo Dimitrov, a intervenção direta das tropas russas não deixaria de se produzir.

A simples explosão da crise, tão seria e tão extensa que logo depois do desmentido oficial do governo foi obrigado a confirma-la oficialmente, serve para dar uma idéia da situação que se ocuita por trás do silencio da Cortina de Ferro. Em outras palavras, é o fenomeno de Tito que se propaga, sob formas às vezes um tanto diferentes, porque as condições politicas e tecnicas variam de país para país mas cujo conteudo é exatamente o mesmo. Como Tito, Kostov é acusado de "nacionalismo", de crime que só é crime, quando não se trata de nacionalismo russo, porque neste caso, se transforma em virtude, a mais alta virtude que um comunistá pode ter, nos tempos atuais. E as razões desse "nacionalismo" são, em ultima análise, as mesmas do "nacionalismo" de Tito. Pelas informações oficiais de Sofia conclui-se que o choque, do qual resultou a degradação do leader expulso e preso, se produziu no curso das negociações de um, mais um acordo economico com a Russia. Kostov alem de membro mais importante do Bureau Politico do Partido Comunista bulgaro depois de Dimitrov, e do vice-presidente do Conselho de Ministros, era tambem presidente da Comissão de Assuntos Economicos e Financeiros. Sem duvida nesta qualidade, coube-lhe dirigir as negociações do acordo com os russos. Quem tem idéia do genero de relações esonomicas que a União Soviética mantem com os seus satélites pode compreender facilmente o que se passou. As "republicas populares" da Cortina de Ferro merecem todos os elogios da imprensa comunista mundial e são apresentadas como exemplos da sabedoria revolucionaria dos homens do Kremlin. Mas a principal função que lhes é atribuida, a unica função real, a rigor, é a de servir a União Soviética em tudo quanto esta possa exigir. Do ponto de vista estrategico, a sua função é guardar a influencia das potencias ocidentais à distancia Em caso de guerra, será servir de campo de batalha, para impedir ou retardar a invasão da Russia. Do ponto de vista economico, é contribuir, com o "seu suor, o seu sangue e as suas lagrimas", com os derradeiros recursos da sua produção para diminuir as dificuldades soviéticas nesse terreno. Cada um desses "acordos comerciais" é um documento tão draconiano que só se pode falar em pilhagem dos países satélites.

A Bulgaria, país pequeno e pobre, com uma economia agricola que sempre foi mediocre, dificilmente estaria em condições de atender a todas as exigencias de Moscou. Para poder alimentar um pouco menos mal a sua própria população é provavel que Kostov tenha oferecido objeções fatais no debate com os russos. Isto acabará talvez por custar-lhe a vida.

PREÇO DO DIA CR.$ 0,80

— AVISO —
Jardim de Infancia Bancarios na AABB

MATRICULAS ATE' 5-4-949

OS INTERESSADOS DEVERÃO PROCURAR A PROFESSORA, DAS 13 A'S 15 HORAS, NA SEDE DA A. A. B. B., A' AV. DEODORO.

A DIRETORIA

Informações uteis

FARMACIAS DE PLANTÃO

Farmacia Santa Cruz, á rua Dr. Barata — Ribeira.

Farmacia Navarro, á rua Amaro Barreto — Alecrim.

FILMES DO DIA:

RIO GRANDE — A's 15,30 e 20 horas — "As Três Noites de Eva", com Barbara Stanwyck e Henry Fonda.

Preço: Cr$ 7,20.

REX — A's 15,30 e 19,45 — "Eramos 3 Mulheres", uma gozada comedia com Lana Turner, Laraine Day e Susan Peters.

Preço: Cr$ 6,00.

S. LUIS—A's 15,30 e 19,45— "Egoismo Fatal", em sessãoã popular.

Preço: Cr$ 3,60.

ALECRIM — 15,30 e 19,45 — "Legião de Herois", com Gary Cooper.

S. PEDRO —15,30 e 19,30 — "O Crime nas Brumas", um eletrizante filme policial.

POPULAR — 15,30 e 19,30— "Este Mundo é um Pandeiro", com Oscarito e Emilinha Borba, e a 5ª serie de "Flecha Negra".

TELEGRAMAS RETIDOS:

Encontram-se retidos os seguintes telegramas na Diretoria dos Correios e Telegrafos:

Antonio Araujo; Aderson Vanderlei, Rua Princeza Izabel 801; Alfredo Rodrigues Macha, Av. Gonçalves Ledo 7; Antonio Rodrigues, Afonso Pena 778; Ademar Azevedo; Alexandrino Delgado; Clovis Lacerda, Rio Branco 468; Celeste; Camilo Aurino, Acre 441; Dirceu, Rio Branco 84; Dasdores; Epifane Lucena, Augusto Severo; Francisco Alves, Princeza Izabel 600; Felipe, Camboim; Firmo Lopes; Gabriel Mansur; Geraldo de Sousa; Izabel Reis Belem, Gonçalves 681; Josefa Costa de Araujo, Deodoro 42; Joaquim Eduardo; Joaquim Gomes da Silva; João Alves, Felipe Camarão 619; Lalu', Duque de Caxias 191; Leoncio Miranda; Eila Moura, Princeza Izabel 694; Mauro Vanderlei, Chefe Sfa. Pça. Pio X 210; Maria Pereira aSntana, Mante Carlos 69; Milton Moreira Dantas, Hotel Bom Jesus; Maria José; Nelson Meira, Gonçalves Ledo 681; Noca, Princeza Izabel 876.

LEIAM O "Diario de Natal"

Ouçam ZYB-5 Radio Potí

que afungentam mosquitos, muriçocas ou pernilongos, borrachudos e outros insetos!

* Cada caixa contem 12 espirais

Agentes Autorizados
REPRESENTAÇÕES LAMAS LTD.
Av. Tavares de Lira, 44
Fone 1525 — Natal

MOORE-McCORMACK Lines

"MORMACREED" Esperado do Sul a 20 de abril, receberá cargas para Nova York.

PROXIMAS SAIDAS DE BALTIMORE E NOVA YORK

"MORMACTERN" Sairá de Nova York a 22 de abril

"MORMACDALE" Sairá de Nova York a 6 de maio

Mais informações com
MOORE-McCORMACK (NAVEGAÇÃO) S. A.
RECIFE - SÃO LUIZ - BAHIA - RIO - SANTOS - BELÉM - SÃO PAULO
NATAL: Rua Frei Miguelinho, 14

RUY MOREIRA PAIVA
FONES 1043 e 1099 — CAIXA POSTAL 99

MEDICINA PARA TODOS

COLITE

Alvaro Vieira

A colite como o nome está indicando é a inflamação do colo ou intestino grosso. Ela pode ser parcial atingindo apenas um segmento dessa parte do aparelho entérico, ou total, acometendo toda a extensão do intestino grosso. Assim, quando atinge o ceco, a parte onde está o apendice, é denominada tiflite. Quando atinge o ceco e mais o colo ascendente chama-se colitiflite; colite transversal, pelvicolite ou sigmoidite quando atinge a parte mediana e terminal. Uma colite é quase uma doença de superficie, atinge a mucosa e raramente as camadas mais profundas do intestino grosso. São, por isso mesmo, molestias muito incomodas mas sem nenhum risco de morte. Diversos são os tipos de colite, e aqui apenas trataremos hoje da catarral aguda. Este tipo de doença é muito frequente nas perturbações alimentares. Pode se apresentar só ou associada á gastrite mais enterite (inflamação do intestino delgado).

Como principal sintoma aparece a diarrea com dejeções frequentes, liquidas, frequentemente fétidas e com mucosidade. Pode aparecer raios de sangue, mas nunca residuos alimentares, a menos que esteja tambem comprometido o intestino delgado. Os sintomas subjetivos são os mais variados. Ha mal estar abdominal e dores ás vezes atrozes, devido a espasmos intestinais. Frequentemente apresentam-se as colites agudas catarrais com febre elevada, pulso rapido, sinais de alta intoxicação, mas tudo se acalma em poucos dias ou pela cura ou pela cronicidade do processo. As colites cronicas serão tratadas aqui em outra oportunidade. Como primeira orientação aconselha-se a não tomar alimento algum durante 24 horas podendo-se bebor bastante agua e evitar remédios constipantes durante esse mesmo periodo de tempo a fim de que o organismo se desfaça dos produtos tóxicos alimentares. Evitar, tambem o leite e seus derivados. Depois de 24 horas de repouso, consulte um medico.

CRIME E CASTIGO

DIÁRIAMENTE

Seguiu para a Alemanha o Brigadeiro Eduardo Gomes

RIO, 21 (Meridional) — Seguiu por via aerea para a Alemanha, o brigadeiro Eduardo Gomes, que a convite do governo dos Estados Unidos, observará as operações das forças aereas anglo-americanas, no corredor de Berlim, devendo estar de volta no dia 2 de maio.

Explodiu o estrela recentemente descoberta

NOVA YORK, 22 (UP) — Explodiu a estrela recentementavá ser a segunda em distancia da Terra.

A propósito o dr. Harlow Shapley, diretor do observatóte descoberta e que se acredirio astronômico de Harvard, disse que essa explosão provavelmente foi de natureza atômica, mas com uma força superior a muitos milhões de bombas atômicas daquelas que explodiram sobre Hiroshima.

A explosão, aliás, foi observada a 8 de dezembro passado, tendo durado cerca de vinte minutos. Mas na realidade ocorreu ha cerca de seis anos atraz, pois é êsse o tempo que a luz leva para chegar daquela estrela á terra

Ouçam ZYB-5
Radio Poti

Conserve seu Sorriso!

SE VOCÊ é garçon, aprenda a sorrir. Sorria sempre, a todo o instante. Mostre-se alegre e bem humorado. Verá que diferença isso faz — no fim do dia! Um sorriso de cortezia nos lábios do garçon é sempre uma promessa para o freguês — uma garantia de que êle será bem servido — e isso até abre o apetite e facilita a digestão! Se você é garçon, pois, aprenda a sorrir — a sorrir com sinceridade — que o sorriso para você é altamente vantajoso...

...mas se o seu figado não o deixa sorrir, tome
BOLDOFIL
— o amigo figadal do seu figado!

PRODUTO DO LABORATÓRIO LICOR DE CACAU XAVIER S. A.

Oportunidades

CASAS

VENDE-SE uma boa casa de residencia á rua Trairi nº 579, isolada, com 4 quartos internos, 1 externo, 2 salas, 1 terrace, toda forrada com piso de taco e mosaico e com quintal. A tratar á rua Chile 79.

No mesmo endereço vende-se tambem um torcedor de cana semi-novo.

ARAME FARPADO
— Vende —
MARTINS & CIA LTDA.
Frei Miguelinho 29
— Fone 1133 —

Favoravel o Brasil a sanções baseadas nos tratados de paz

LAKE SUCESS, 22 (U.P.). — O governo brasileiro acredita que o melhor meio de ação com referencia ás violações das liberdades religiosas na Hungria e Bulgaria é empregar o procedimento previsto pelos tratados de paz concluidos com os dois paises.

Tal foi, em resumo, a intervenção do delegado do Brasil, sr. Henrique de Souza Gomes, falando esta tarde no debate sobre o caso Mindszenty e dos pastores bulgaros, que prossegue diante da Comissão Politica especial da Assembléia Geral das Nações Unidas.

O representante brasileiro declarou, — "Entretanto, a aplicação desse procedimento estabelecido pedos tratados de paz em nada impede, no seio da Assembléia Geral das Nações Unidas, um amplo debate, do qual não pode senão sair luz; a menos que ela se oppnha a que as Nações Unidas façam ouvir uma opinião que serviria pelo menos de advertencia solene aqueles que se meteram em um caminho em cujo término a nossa civilização não poderia colher senão amarguras e decepções".

O sr. Henrique Souza Gomes declarou, em seguida, que, na sua opinião, a Assembléia Geral é competente para conhecer as questões colocadas na ordem do dia, por proposta da Austrália e Bolivia. E acentua: — "Entre os fins e principios das Nações Unidas, os autores da Carta inscreveram o respeito aos direitos dos homens e liberdades fundamentais para todos, sem distinção de raça, de sexo, lingua ou religião.

A substancia dessa disposição se encontra repetida em diversas cláusulas da Carta, o que bem mostra a importancia reunidos em São Francisco, sob a emoção dos ultimos sobressaltes da guerra, e todos penetrados ainda da lembrança da politica de opressão e esmagamento do individuo que, direta e indiretamente, contribuiu para o desencadear do conflito".

Declarações de um escritor soviético

PARIS, 22 (U.P.) — Os russos adoram a paz e desejam viver em paz com os norte-americanos, para o bem da humanidade. Foi que declarou, numa roda de jornalistas, o conhecido escritor soviético Ilya Ehremburg, um dos delegados ao Congresso Pró-Paz. Textualmente, acrescentou: "Não compartilhamos das mesmas idéias, mas estamos desgostosos com a guerra".

A crise...

(Conclusão da 2ª. pag.)

Norte. Como o sr. Walter Lippman tão claramente acentuou, nossa precipitação e a pouca consideração que temos dado á posição exposta dos Estados escandinavos, antes que um compreensivo Pacto de Defesa do Atlantico Norte entre em vigor, tem criado incerteza e crescente confusão nos povos escandinavos. A nossa politica tem contrabalançado quase o ressentimento causado pela pressão soviética.

Um pacto regional de defesa das nações da Europa Ocidental se tornou essencial á sobrevivencia das Nações Unidas e á segurança das democracias ocidentais. Mas seria o cumulo da loucura insistirem os Estados Unidos numa atitude que pode provocar desunião na Escandinavia e sujeitar aqueles paises a maior pressão soviética antes que o Congresso americano tenha autorizado o executivo a assegurar aos nossos aliados num pacto regional do Atlantico que este governo está pronto e preparado a prestar auxilio militar necessario em caso de agressão.

CR.$ 0,80

Aprovado o parecer

RIO, 22 (Meridional) — A Comissão Diplomática da Camara, aprovou o parecer do sr. Glicério Alves, sobre o porjeto que manda aprovar a Carta de Organização dos Estados Americanos, firmado pelo Brasil em Bogotá.

1... que, ao contrario da crença geral, apenas a metade dos habitantes do mundo usa calçados.
2... que, entre os esquimós, não se verificam casos de cárie dentária; e que, por outro lado, entre os negros, é praticamente desconhecido o câncer da pele.
3... que a maior jazida de cristal de rocha do mundo está localizada em Sete Lagoas, no Estado de Minas Gerais, no Brasil, dela se extraindo mensalmente cerca de trinta toneladas daquele precioso minério.
4... que, em consequencia de seu mau funcionamento, o coração de Mr. John Bullock, um estalajadeiro de Devonshire, na Inglaterra, sibila fortemente em cada palpitação; e que, em certas ocasiões, esse sibilo assume proporções tão grandes que é ouvido pelas pessoas que passam pela rua, em frente á estalagem de Mr. Bullock.
5... que o governo da Nicaragua, num gesto único na historia das nações, decretou feriado nacional por dois dias quando Franklin Delano Roosevelt foi eleito pela quarta vez presidente dos Estados Unidos.
6... que, nos Estados Unidos, já estão sendo fabricadas garagens residenciais cujas portas se abrem assim que o automovel delas se aproxima e se fecham assim que este acaba de passar; e que, por essa razão, o povo deu ali a tais garagens automáticas o nome de "Abre-te Sésamo".

PREFIRA OS LEGITIMOS
LINHOS DALVY
GENUINO PRODUTO DO BRASIL
IND. DE LINHO E ALG. "DALVY" S. A.
Rio de Janeiro - S. Paulo - Paraná

Cronica social

UM DESFILE HISTORICO...

"Grande mal tem sido para o Brasil a falta de seus filhos em não escrever-lhe as paginas da Historia que viveram, ou que dos arquivos poderiam reviver". Assim falava Lauro Muller na sua poltrona da Academia Brasileira de Letras. Tanto não se poderia afirmar hoje, num assunto que tem as suas grandes dificuldades, a começar pelas vocações da pesquisa historica e divulgação sistematica das obras feitas. País novo, a sua historia ainda está mais nos arquivos do que mesmo no estudo e na interpretação dos seus filhos. Citemos aqui, de passagem, a obra de Tobias Monteiro, exposta nos três grandes volumes, a partir da elaboração da Independencia, até á vida do Imperio, um dos quais só ultimamente publicado.

Surpreendente, portanto, foi a ideia do governo baiano comemorando o transcurso do quarto centenario da fundação da cidade do Salvador, ponto inicial da existencia brasileira, politicamente considerada. Os grandes fatos que se passaram em quatrocentos anos foram reanimados, não em paginas escritas, mas na propria movimentação em que ocorreram. Tudo isso num sensacional desfile no coração da cidade, originalidade que comoveu a população do mais historico pedaço da terra brasileira e elevou o sentido da nacionalidade nas cenas grandiosas do passado.

Essa apoteose deu motivo a Assis Chateaubriand confessar em longo artigo testemunhal: "Nunca tive mais orgulho e mais deslumbramento das minhas raizes de homem do norte do que vendo desfilar, ao lado da embaixatriz da India, este prestito triunfal da Renascença, que o sr. Rui Chianca pôs na rua, na Cidade Alta, reunindo perto de 900 pessôas, na melhor ordem e na mais bela disciplina que se possam imaginar". Para melhor ajuizar-se do desfile baiano, o magnifico artigo do diretor dos Diarios Associados é um depoimento sucinto e, sobretudo, sincero. Por essa maneira viva e palpitante foi que se comemorou na grande e leal Bahia de Todos os Santos a sua maior data.

DANILO

O PRECEITO DO DIA

CERTEZA TRANQUILIZADORA

E' de tôda conveniência que o individuo, ao terminar o tratamento anti-sifilitico prescrito pelo médico, faça um exame do liquido céfalo-raquidiano ("Liquido da espinha"). Caso êsse seja positivo, cumpre-lhe continuar o tratamento, para evitar que a sifilis ataque o sistema nervoso.

Só se considera curado da sifilis quando tiver sido negativo o exame de seu "liquido da espinha". — SNES.

ANIVERSARIOS

ONTEM

Crianças

José Soares, filho do sr. Manoel Soares, já falecido, e de d. Fernanda Soares, residente nesta capital.

HOJE

Senhores

Gorgonio Regalado Medeiros, cirurgião-dentista nesta capital.

— Artur Alcantara, funcionario da Prefeitura de Natal.

— Pe. Antonio Chacon, vigario de Macaiba.

— Glaucio de Almeida Ramos, linotipista de "A Republica".

Senhoras

Maria Alaide da Escossia, esposa do sr. Augusto da Escossia, residentes em Mossoró.

— Rute Bezerra Galvão, esposa do sr. Antonio Vasconcelos Galvão, corretor nesta praça.

— Emar Lima Petrovich, esposa do sr. Celio Petrovich, comerciante nesta capital.

— Francisca Benfica Vanderlei, esposa do sr. Alberto Vanderlei, escriturario da Estrada de Ferro Central do Rio Grande do Norte.

— Evangelina Ramos, esposa do sr. Antonio Artur de Ramos.

Jovens

Angelo Braz da Silveira, filho do sr. Tomaz Silveira, agricultor no interior do Estado, de sua esposa d. Amelia da Silveira.

— Geraldo Petrovich, funcionario do Tribunal de Justiça do Estado e filho do sr. Mateus Petrovich.

— Paulo Frassineti da Rocha, filho do sr. Manoel Joaquim da Rocha.

Senhoritas

Gilmar Grilo Abdon, filha do sr. João Abdon da Silva, cirurgião-dentista nesta cidade, e de sua esposa d. Gizelda Grilo Abdon.

— Terezinha Pereira, escriturária da Cooperativa Agro-Pecuaria de Acari e filha do sr. Cipriano Pereira de Araujo e de d. Josefa Anita de Araujo, ambos já falecidos.

— Maria de Lourdes Dantas Madureira, filha do sr. Clodoveu Madureira.

— Odete Florencio Peixoto, aluna do Colegio Estadual e filha do sr. Raimundo Florencio Peixoto.

Crianças

José, filho do sr. José Gomes da Costa, juiz de direito da Comarca de Macaiba, e de sua esposa d. Ligia Miranda Gomes.

— Rosalie, filha do sr. Lourenço Branco, medico veterinario do Exercito Nacional, atualmente no Paraná.

— Francisco Antonio, filho do sr. Elmo Pignataro, escriturario do Banco do Brasil, nesta capital, e de sua esposa d. Lenira Duarte Pignataro.

VIAJANTES

Pelo avião da Aerovias, chegou no dia 19 ultimo, da Capital da República, o sr. João Galvão de Oliveira, farmaceutico aposentado do Departamento de Saude Publica e nosso companheiro de trabalho. O mesmo, que se encontrava na metropole do pais a trato de interesses particulares, teve um desembarque concorrido de parentes e amigos.

Clinica de Senhoras
— DO —
Dr. Etelvino Cunha
(ESPECIALISTA)
Curso de aperfeiçoamento no Rio de Janeiro e São Paulo
PARTOS
Doenças de Senhoras
Ondas ultra-curtas, bisturi eletrico, eletrocoagulação etc.
Cancer — Tumores
CONSULTAS:
Das 16 horas em diante exceto aos sabados
CONSULTORIO:
Rua Cel. Bonifacio, 222
Fone: — 1082
RESIDENCIA:
Rua Joaquim Manoel, 590
Petropolis

Vasco e Botafogo jogarão em Natal

Domingo, em São Januario, o cotejo entre Brasil e Perú

Os brasileiros lideres invictos e absolutos do sul-americano--Os jogos em São Paulo

RIO, 22 (Meridional) — Mais uma rodada do Campeonato Sul-Americano de Futebol que vem sendo disputado no nosso país, será cumprida domingo, oferecendo como atração maxima o prelio Brasil x Peru', no Estadio de São Januario.

Os brasileiros, candidatos reais ao titulo continental, estão invictos e absolutos na liderança do certame. Os peruanos vão para o seu terceiro compromisso já com uma derrota frente aos paraguaios. Serão, todavia, adversarios serissimos para a seleção nacional, convindo assinalar sua magnifica perfomance, ante-ontem, contra os equatorianos.

O quadro nacional, que hoje realizou um treino ligeiro encerrando seus preparativos apresentará, como já informamos, a mesma constituição do jogo contra o Equador, isto é, á base vascaina, voltando a jogar a intermediaria Eli Danilo e Noronha e, no ataque, Tesourinha na extrema direita, formando Zizinho, Otavio, Jair e trio atacante.

DOIS JOGOS EM SÃO PAULO

Em São Paulo serão realizados dois jogos: Bolivia x Equador em Campinas; e Colombia x Uruguai, no Pacaembu'.

Os dois grandes clubes excursionarão ao norte

E Natal será incluida no itinerario --Detalhes oportunamente

Num rapido encontro, ontem, com o dinamico presidente do America, sr. José Rodrigues, colhemos uma noticia sensacional e do maior interesse para os nossos meios esportivos.

Queremos nos referir á possibilidade de exibições em Natal dos quadros de profissionais do Botafogo, campeão carioca, e do Vasco da Gama, vice-campeão carioca, e campeão dos campeões sul-americanos.

E' que os dois grandes clubes guanabarinos projetam excursões ao norte do país, incluindo Natal, no seu itinerario.

Sobre o assunto daremos oportunamente maiores detalhes.

Hoje a' noite, a Mesa Redonda para a solução do caso da F. N. D.

Carlos Silva apontado para a presidencia da Mentora--Porque apoiamos, tambem, a sua candidatura

Anunciamos, ontem, a realização de uma mesa redonda para resolver a crise em que se debate o esporte natalense. A medida que já estava tardando, despertou o mais vivo interesse nos nossos meios esportivos, realmente prejudicados com a situação criada na FND.

Daí se esperar que o movimento ora esboçado, tendente a por termo á situação existente, alcance os seus objetivos que são, precisamente, os de fazer voltar a pacificação ao seio dos desportos natalenses. Para tanto é necessario que haja, de ambas as partes, a melhor boa vontade e o desejo de fato, de querer servir ao esporte de nossa terra, que nunca reclamou, como agora, maior espirito de compreensão de harmonia e de trabalho.

Ontem, segundo sabemos, estiveram reunidos os representantes dos clubes dissidentes para estudar o caso. Alguns nomes foram apontados para a presidencia, no caso de verificar-se a renuncia do sr. Rui Barreto, reunindo, naturalmente, o sr. Carlos Silva as maiores simpatias.

Na parte que nos toca, não temos a menor duvida em dizer que a escolha não poderá ser mais feliz. A atuação do sr. Cralos Silva á frente da Federação Norte-Riograndense de Basquetebol não admite reparos. E' um presidente que tem trabalhado como nenhum outro, que tem agido com independencia de atitudes, sem procurar destinguir clubes ou paredros, mas servir a todos, indistintamente, e á federação, servindo, assim aos esportes. Quem procede desta maneira tem credenciais sobejas para dirigir a Mentora do nossos desportos e daí o nosso apoio ao seu nome, felicitando aos que tiveram a iniciativa de indica-lo na certeza de que ele promoverá a harmonia e o progresso da causa desportiva.

SERA' HOJE A MESA REDONDA

A projetada mesa redonda para resolver o caso da FND será realizada, hoje, ás 19,30 horas, tendo como local a sede do Sindicato dos Contabilistas á rua João Pessôa, (altos da Confeitaria Cisne) 2º andar.

Fraquezas em geral?
VINHO CREOSOTADO
(Silveira)

O Bangu' jogará em Santos

RIO, 22 (Meridional) — Está assentada uma exibição do Bangu em Santos, a 28 do corrente, contra o Santos Futebol Clube.

Estreia amanhã o Brasil no Sul Americano de Basquete

RIO, 22 (Meridional) — INICIA-SE, AMANHA, EM ASSUNÇÃO, O CAMPEONATO SUL - AMERICANO DE BASQUETEBOL, CUJO JOGO INAUGURAL VAI REUNIR OS QUINTETOS DO BRASIL E DO PERU'

Visitará o Fluminense varios Estados

RIO, 22 (Meridional) — Cancelada a sua excursão nos paises da America Central, cogita agora o Fluminense de visitar varios Estados.

A primeira capital onde se exibirá o tricolor será Belo Horizonte, falando-se, tambem, na possibilidade de um Fla-Flu', depois do sul-americano de futebol nesta capital.

Ieso renovou com o Boca Juniors

RIO, 22 (Meridional) — Anunciam de Buenos Aires que Ieso renovou contrato com o Boca Junior.

O Fluminense interessado em Didi, do Madureira

RIO, 22 (Meridional) — O Fluminense entrou em entendimentos com o Madureira para obter o concurso do meia Didi, chegando a oferecer duzentos mil cruzeiros pelo passe daquele jogador.

O tricolor suburbano nada decidiu, ainda, mas o Fluminense tem esperanças de contratar Didi.

Nunca uma caneta foi tão completamente satisfatória

É a nova Parker "51"

A caneta mais desejada do mundo!

Só agora novos materiais e novos processos tornaram possivel a nova "51". 14 caracteristicas de precisão fazem dela uma caneta realmente nova. A pena *desliza* como nunca pelo papel. O enchimento é rápido e seguro! Você pode *ver* o nivel da tinta. E oferece uma nova proteção contra vasamento... mesmo em vôos nas mais elevadas altitudes.

Experimente você mesmo esta nova caneta. Use a tinta Parker Superchrome ou a Parker Quink em sua caneta "51".

PREÇOS: Cr$ 450,00 e Cr$ 375,00

Representantes exclusivos para todo o Brasil e Pôsto Central de Consertos:
COSTA, PORTELA & CIA.
Rua 1.º de Março, 9-1.º andar — Rio de Janeiro
Rio Grande do Norte - Cezar & Cia. L'da. - Rua Cel. Bonifácio, 175 - Natal

Quase igualou a marca mundial--

Willy Otto Jordan fará nova tentativa

S. PAULO, 22 (Meridional) — Numa tentativa realizada terça-feira ultima na piscina do Harmonia Tenis, o nadador brasileiro Willy Otto Jordan quasi igualou um record mundial de nado de peito, nos 400 metros. O consagrado nadador conseguiu superar a sua propria marca continental, que era de 6 minutos e 5 decimos, aproximou-se bastante do record mundial, faltando apenas três segundos para igualar. A marca mundial, nos 400 metros, nado de peito, pertence ao alemão A. Haine, batida em 1938 com 5 minutos, 43 segundos e 8 decimos.

O record obtido por Willy Otto Jordan nos 400 metros, terça-feira, foi de 5 minutos 47 segundos e 6 decimos. Como se vê chegou bastante proximo do record mundial. Pelo que consta o nadador brasileiro fará nova tentativa, porém, para a prova de 200 metros, nado de peito. A entidade paulista está tomando todas as providencias, no sentido de organizar o programa para a tentativa de record, no proximo domingo, pelo nadador Willy Jordan.

Média de 18 mortes de crianças, por dia, em Natal!

Sepultadas, só ontem, 24 crianças de idade inferior a um ano

Problema a agravar-se sensivelmente

A mortalidade infantil prossegue tomando aspecto desolador em nossa cidade.

Numa visita feita ontem á tarde, ao Cemiterio do Alecrim, o nosso reporter apurou, junto ao administrador, que foram sepultadas nada menos de 24 crianças, todas com idade inferior a um ano.

Demonstrando alarme, como era natural, o nosso reporter indagou, ainda, a percentagem de sepultamentos de crianças no corrente ano, ao que foi informado ser nunca inferior, diariamente, a 18!

Como vevmos, o problema da mortalidade infantil continua a carecer maiores cuidados, pois este é sem duvida um dos problemas que está a requerer a cooperação de todos os potiguares, numa luta sem tregua pela saude e alimentação da criança menos afortunada da sorte.

Esteve reunida, ontem, Academia

Grande assistencia aos trabalhos

Sob a presidencia do academico Paulo de Viveiros, realizou-se na noite de ontem uma sessão publica da Academia Norte-Riograndense de Letras.

Abertos os trabalhos, o 1º secretario Helio Galvão procedeu á leitura das atas das sessões anteriores, que foram aprovadas e assinadas.

A seguir, o presidente Paulo de Viveiros comunicou á casa a presença do sr. Uldarico Cavalcanti, antigo elemento de relevo intelectual no Estado e alto funcionario federal aposentado, no momento em visita a esta capital, que comparecia á Academia atendendo a atencioso convite da instituição, — e concedeu a palavra ao academico Nestor Lima para saudar o visitante. Subindo á tribuna, o sr. Nestor Lima desincumbiu-se de sua taréfa com a leitura de um discurso cheio de sugestivas reminiscencias da vida intelectual natalense nos primeiros anos do século. O sr. Uldarico Cavalcanti, que teve, posteriormente, a palavra, proferiu uma interessante palestra sobre antigos gremios literarios potiguares, como o "Le Monde marche", que editava o jornal "Oasis", — grupo do qual fez parte juntamente com outros ilustres intelectuais natalenses. Teceu considerações sobre o ambiente intelectual da provincia áquele tempo, isto é, nos anos que concluiram o seculo XIX e que iniciaram o XX, terminando a sua oração com uma advertencia aos moços sobre as suas responsabilidades morais, espirituais e intelectuais no destino do pais.

O terceiro orador da noite foi o academico Clementino Camara, que por mais de meia hora ocupou a tribuna em discurso sobre a Inconfidencia Mineira e o martirio de Tiradentes, evocando, com erudição e emoção, aquele grande acontecimento historico.

Pelo 1º secretario foi lida, a seguir, uma proposta dos srs. Juvenal Lamartine, Americo de Oliveira Costa e Virgilio Trindade, no sentido da designação do sr. Cristovão Dantas como socio correspondente. Tambem pelo 1º secretario foram transmitidas á casa as doações feitas á Academia pelos srs. Fernandes & Cia. Ltda., Dinarte Mariz, Fiação e Tecelagem Santa Ligia, Amaro Mesquita, Sepan, Sebastião Correia de Melo, João Galvão & Cia., Banco do Povo S|A, Prefeitura de Natal e S. A. Wharton Pedroza, no valor de Cr$ 7.400,00.

Lidas essas comunicações, o presidente Paulo de Viveiros declarou oficialmente vaga a cadeira de Pedro Velho, mandando que a secretaria fizesse publicar edital para inscrição de candidatos.

Por proposta do sr. Nestor Lima, foram consignados em ata um voto de agradecimento aos doadores e um voto de saudade á memoria de Rio Branco, cujo aniversario de nascimento transcorreu ante-ontem.

O presidente Paulo de Viveiros comunicou, ainda, á casa as informações que lhe foram prestadas pelo academico e deputado José Augusto, de que a colonia optiguar no Rio está interessada nas comemorações do centenario de Amaro Cavalcanti; e que uma subscrição está sendo feita ali, entre os conterraneos, para a confecção de um busto do eminente jurista para ser doado por intermedio da Academia, á cidade de Natal. Informou, tambem, o presidente Paulo de Viveiros que pleiteou dos academicos José Augusto e Dioclecio Duarte a inclusão no orçamento federal de 1950 uma subvenção á Academia.

Antes de encerrar a sessão, o presidente comunicou igualmente as proximas posses oficiais dos academicos Aderbal França e Francisco Palma, e congratulou-se com a Academia pelo brilhantismo da reunião de ontem.

Compareceram numerosos academicos e grande asisstencia.

A paz dos soviets

(De um observador social)

Salientou, expresivamente, o presidente Truman, que, na União Sovietica pela sua estrutura ditatorial não é possivel haver a ventilação benefica das ideias. O regime de um partido unico, cujos poderes se confundem com os poderes do Estado, provou fatalmente, um clima insuportavel para a inteligencia, que só tem força criadora quando respira a liberdade.

Na Russia não existe porem só o Partido unico a confusão entre os poderes de governo, com os deveres partidarios da orientação. Nesse pais, que foi assaltado pelo comunismo sem patria e sem coerencia, as ideias são esmagadas pelo terror criado por uma situação falsa e insustentavel. A desconfiança que atinge a todas as classes, que acompanha todas as sombras que envolve o humilde e o poderoso, que acompanha de perto o camponês, o soldado, o funcionario cresce e toma significação verdadeiramente morbida quando se aproxima do intelectual. Este é na Russia o animal perigoso que precisa ser conservado com sentinela á vista, o inimigo em potencial, a figura inoportuna e indiscreta, o lobo mau da carneirada sovietica.

O odio ao intelectual cresce ainda á medida que as dificuldades se acumulam, que o regime se torna odioso e avultante, a vida dificil e miseravel.

A inteligencia planificada, posta na mesma pauta dos interesses do dirigismo economico, é, por si mesma, uma inteligencia inexistente. Onde estão os intelectuais russos? A pergunta não tem resposta.

E com tudo isso, arvora-se o comunismo num grande movimento internacional de conquista dos homens de inteligencia, através de congressos, reuniões, associações, movimentos de reivindicações como dá exemplo o atual Congresso Pró-Paz, nos Estados Unidos.

A conquista do intelectual, a colocação dele dentro das limitações do marxismo leninista, representaria, antes de tudo, a primeira derrota da liberdade com a destruição irremediavel da vida do espirito.

Existe uma quadrilha de ladrões em Natal

Dos 29 investigadores apenas 5 se encontram trabalhando--Detido um dos gatunos deportados--Declarações do sr. Aderson Lisboa

A gatunagem vem aumentando dia a dia em nossa cidade, dado o elevado numero de ladrões deportados de outros Estados para o nosso, nestes ultimos meses.

Há poucos dias noticiamos a existencia de uma quadrilha que estaria agindo em Natal, sob a direção de Itamar de Oliveira e Guilherme Siqueira. Porem com a prisão dos dois larapios, ficou apurado que os mesmos não compunham um bloco de meliantes.

Ontem, á tarde, estivemos com o Delegado de Ordem Social, sr. Aderson Lisbôa, por intermedio de quem colhemos as declarações de está agindo em nossa cidade grande numero de ladrões procedentes de Recife, possivelmente deportados para Natal.

Mas, não é somente daquela capital que estão chegando os meliantes. Fortaleza e João Pessoa estão remetendo constantemente... Isto significa, certamente, que naquelas capitais o policiamento está sendo feito com mais segurança e eficiencia do que em nossa capital.

INSUFICIENTES O PESSOAL DA SECÇÃO DE ROUBOS

Disse-nos o sr. Aderson Lisbôa que o quadro de investigadores é composto de vinte e nove homens, dos quais apenas Otavio, Arnaldo, Farias, Arlindo e Celso vêm trabalhando, em vista dos demais se encontrarem destacados em algumas delegacias do interior do Estado e, outros, afastados da Secção de Roubos e Furtos devido ferias ou licença.

Como vemos, o problema é dos mais dificeis, em face da deficiencia numerica, sendo necessaria que se tomem providencias para melhor aparelhar a Secção de Roubos e Furtos, onde nem mesmo um jeep existe para facilitar a ação policial.

PRESO UM COMPONENTE QUADRILHA

A despeito, no entanto, destas deficiencias, os poucos investigadores vêm fazendo o possivel para reprimir a gatunagem. Assim é que foi preso, ante-ontem, o perigoso ladrão e arrombador de nome Pedro Rodrigues da Silva, tendo no dia seguinte confessado ao Comissário Otavio Gomes, Chefe da Secção de Roubos e Furtos, ter sido deportado da capital pernambucana para a nossa, juntamente com outros dois "colegas", que a policia já se encontra em seu encalço.

No entanto, a declaração mais sensacional de Pedro Ridrigues foi da existencia de uma quadrilha que estaria agindo sob a chefia de um dos seus dois colegas, adiantando que não era o chefe, porem já havia realizado vários assaltos com os mesmos.

CONTINUA A ONDA DE FURTOS

No entanto, devido o elevado numero de assaltos verificados alguns ao mesmo tempo, acredita-se na permanencia de outros ladrões, procedentes, talvez, de Fortaleza e João Pessôa.

ABORDADO O CORONEL ALUIZIO MOURA

Sobre o momentoso assunto, que vem sendo motivo de longas reportagens, procuramos ouvir, ontem, o coronel Aluizio Moura, Chefe de Policia, que nos prestou as seguintes declarações:

"O que resolveria o problema da gatunagem seria a construção de uma Colonia Agricola, (presidio) ou na ilha de Fernando de Noronha, como já tive oportunidade de sugerir ao governador daquele territorio, ou no Estado da Paraiba, por ser o ponto central dos cinco Estados nordestinos.

"Para esta Colonia Agricola seriam enviados todos os ladrões encontrados, pois o que vem acontecendo, atualmente, nestes Estados, é uma "permuta" de gatunos de um para outro Estado.

"Portanto, acredito que todos estejam interessados nesta iniciativa, a única viavel a resolvel o lamentavel problema.

"Espero realizar o mais breve possivel uma "mesa redonda" com os Chefe de Policia dos Estados de Alagoas, Pernambuco, Paraiba e Ceará, para estudo e solução do problema".

14 LADRÕES NAS GRADES!

Acompanhado pelo investigador Arnaldo Barbosa, o nosso reporter teve oportunidades de ver os 14 ladrões que se encontram presos em dois xadrez da 2.ª Delegacia de Policia.

E' interessante ressaltar nesta noticia, confirmando as declarações do Chefe de Policia, que todos esses meliantes já tiveram entrada na Policia vários vezes, o que confirma o "jogo de empurra" de um para outro Estado, que vem se verificando nestes ultimos meses.

Deste modo, portanto, o problema somente poderia ser resolvido com a construção de uma Colonia Agricola, onde todos tivessem trabalho, como justo castigo pela desleal profissão que abraçaram.

DOIS TUBERCLOSOS!

Ao que se informa, existem dois ladrões tuberculosos num presidio de pouco mais de quatro metros quadrados, na 2.ª Delegacia.

O Cel. Ezequiel Mergelino agradece

Recebemos hoje o seguinte telegrama:

SANTA CRUZ, 21 — Li a referencia á minha pessoa feita por esse vespertino, quando noticiou a passagem de meu aniversario. Como veto me recordar o meu interesse e minha dedicação sempre dirigidas no sentido do beneficio da terra a cujo povo constantemente servi, sem esperar recompensa, com lealdade e justiça, agradeço confortado a esse popular orgão da imprensa norte-riograndense a evidencia, gentileza e amabilidade da noticia. Cordais saudações.

(a) **Ezequiel Mergelino de Souza".**

Congregações Marianas

Posse, domingo, do Conselho do Sodalício da Catedral--As festas do Dia Mundial

Domingo proximo, os congregados marianos assistirão á santa missa, na Catedral, ás 7 horas, celebrada pelo revmo. mons. Alves Landim. Em seguida, haverá a cerimonia da imposição de fitas a novos congregados procedendo-se após, o ato de pósse dos novos membros do Conselho da Congregação da Catedral.

Depois na séde social, realizar-se-á uma sessão solene.

CONGREGAÇÃO DO ALECRIM

A's 6 horas do domingo, os marianos do Alecrim assistirão á missa na matriz de S Pedro, reunindo-se em seguida, em sua séde social anexa ao Salão Paroquial

AS COMEMORAÇÕES DO DIA MUNDIAL DO CONGREGADO

A exemplo dos anos anteriores, os congregados marianos do Rio Grande do Norte vão promover brilhantes comemorações pelo transcurso do Dia Mundial do Congregado Mariano, no segundo domingo de maio dia 8.

Nesta capital, na festa estão sob os auspicios da Federação Mariana, sendo divulgado, oportunamente o programa organizado.

O mês de Nossa Senhora foi o escolhido para os legionarios da fita azul testemunharem á sua Rainha e Mãe o sencero entusiasmo de sua devoção. E' o dia do congregado da grande familia mariana. E' o momento de todos os congregados afirmarem de publico suas convicções.

As Congregações organizam seus programas não devendo faltar a comunhão geral e as preces pelo Santo Padre.

Estreia amanhã o Circo Jupiter

Procedente da capital paraibana, estreiará amanhã em nossa cidade o Circo "Jupiter", de propriedade do sr. Sebastião Alves de Meneses.

Tomam parte no referido circo, que está sendo instalado na rua São João, na parada de onibus do bairro das Rocas, varios artistas nossos conhecidos, todos desligados do circo Nerino, o que é quasi uma afirmação do sucesso que sem duvida irá alcançar o "Jupiter".

Alem do garoto Degezi Meneses, deslocado de nascença, o que não deixa de ser um fenomeno bastante interessante, tomam parte no elenco do circo Jupiter os palhaços Pimenta, Tico-Taco e Tampinha, existindo, ainda, varios saltadores, argolistas, magicos, trapezistas e sambistas, além de um cabrito danubio, cachorros e macacos domesticados.

O inicio está marcado para ás 20 e 30 horas de amanhã.

Fóco de mosquitos na rua Amaro Barreto

Já tem sido assunto de varios comentários deste jornal um monte de lama que se encontra na rua Amaro Barreto, proximo ao Mercado do Alecrim, que vem se tornando um foco de mosquitos, com grave perigo a saude dos comerciantes e mesmo das familias residentes mais proximas.

O caso, segundo informações recebidas hoje pela manhã, requer imediatas providencias da Prefeitura, para que seja retirado com brevidade aquele monte de terra. A' Saude Publica tambem cabe providenciar a proibição, junto aos proprietarios de barracas do Mercado, de derramamento de agua suja, restos de comida e frutas deterioradas, o que vem contribuindo para o foco de mosquitos.

DIARIO DE NATAL

NATAL — Sexta-feira, 22 de Abril de 1949

Camara de Vereadores

Ingressa do PSP, abandonando a UDN, o sr. Aparicio Menezes

Projeto de licença para tratamento de saúde-Notas

Sob a presidencia do vereador Olavo Galvão e comparecimento de 14 vereadores, foram iniciados os trabalhos da sessão de ontem, da Camara Municipal, tendo usado a palavra, inicialmente, o vereador Sandoval Vanderlei que se ocupou, demoradamente, dos telegramas de adesão publicados na "A Republica", ao sr. Demetrio de Viveiros, que taxou de falsos. Referiu-se ao caso do sr. Noé da Circuncisão, que em telegrama de ontem, no orgão oficial, invocou o testemunho do monsenhor João da Mata, que lhe havia dado os "pesames" por ter aderido. Prosseguindo disse o orador haver se comunicado a respeito com aquele sacerdote, tendo o mesmo declarado estar surpreendido com os termos do citado telegrama, não se lembrando absolutamente, de ter tido qualquer entendimento com o sr. Noé da Circuncisão, a quem não conhecia. Terminou o vereador Sandoval Vanderlei condenando os processos politicos do sr. Demetrio de Viveiros, lendo a respeito uma nota publicada no "Jornal de Natal".

O orador seguinte foi o sr. Aparicio de Menezes, que comunicou a Casa que quando da primeira vez que fora convocado como suplente, para integrar a bancada da coligação, pertencia, realmente, á UDN mas, já agora, a sua posição politica na Camara era outra, pois pertencia ao Partido Social Progressista, sob a chefia do deputado Café Filho. Adiantou mais que a sua atitude era clara sem subterfugios, isto porque preferiu ficar com um partido que não transige com o adversario, com acordos indecorosos, esquecendo os seus correligionarios mortos e outros ensanguentados em batalhas politicas passadas. Entendia que o Partido Social Progressista, que tem um chefe da estirpe do sr. Café Filho, não se entrega de mãos para o ar, como fizeram os chefes udenistas, ao adversário perigoso de ontem. Terminou o seu discurso dizendo: "queiram ou não queiram os pessedistas e udenistas do R'a Grande do Norte, o deputado Café Filho é o general a quem se deve obedecer, politicamente, porque é digno, é sincero e é capaz de conduzir um povo sem negociar a dignidade dos correligionários".

Falou em seguida o vereador Severino Galvão, lider da UDN, na Camara Municipal, dizendo estranhar a adesão do suplente de vereador do seu partido ao PSP, acrescentando que seria muito mais elegante ao sr. Aparicio Menezes renunciar o mandato, porque assim daria uma grande prova da sua dignidade á opinião publica. Assim deveriam fazer todos quanto não estavam satisfeitos com os seus partidos. Finalizou dizendo que a UDN não fez acordo nem procurou acordo.

Martinho Machado foi o orador seguinte, que respondendo ao discurso do sr. Severino Galvão, teceu comentarios sobre a nova posição politica do vereador Aparicio Menezes, acrescentando que não havia motivo para o referido vereador renunciar o mandato, pois a liberdade de pensamento e credo era conferido pelas leis do pais.

O ultimo orador do Epediente foi o sr. Olavo Galvão que se ocupou inicialmente de um projeto de sua autoria, que institui normas quanto á licença para tratamento de saude, equiparando os funcionarios municipais aos estaduais e federais, para em seguida falar sobre os partidos de oposição naquela Casa, defendendo os principios politicos do PSP e da UDN. Rebatendo acusações proferidas anteriormente, sobre os aspectos do acordo udeno-pessedista, disse que em sua observação, poude sentir que continua vivo o espirito combativo da UDN, como partido de oposição.

— Constou do expediente apenas uma indicação de autoria de Sandoval Vanderlei, solicitando providencias ao Prefeito da Capital, para a urgente limpeza do Cemiterio do Alecrim, que s.s. considerou transformado em um verdadeiro matagal.

— Da Ordem do Dia constou um projeto de autoria do vereador Sandoval Vanderlei, reestruturando os vencimentos dos funcionarios da Secretaria da Camara Municipal. Falaram a respeito os srs. Martinho Machado, Manoel Rodrigues, João Mota, Aparicio Menezes, todos contra e, favoravelmente os srs. Sandoval Vanderlei, Amaro Magalhães e Antonio Felix, tendo o primeiro, pela segunda vez que ocupava a tribuna, pedido a retirada do projeto, por solicitação dos funcionários, que afirmaram não mais lhes interessar a sua aprovação.

Reune-se amanhã o Diretorio Regional de Geografia

O sr. Custodio Toscano, presidente do Diretorio Regional de Geografia, pede o comparecimento dos srs. desembargador Antonio Soares, Nestor Lima, Luiz da Camara Cascudo, Severino Bezerra, Everton Cortêz, Americo de Oliveira Costa e Aderbal França membros do referido Diretorio, em uma reunião amanhã, ás 10 horas, no gabinete do Secretario Geral do Estado, para tomarem conhecimento e tratarem de assuntos de grande interesse geografico do Estado.

DR. JACOB VOLFSON

(Curso de Aperfeiçoamento na Argentina)

OLHOS, OUVIDOS, NARIZ E GARGANTA

OPERAÇÕES E TRATAMENTOS

Consultorio: Praça João Maria, n.º 64 — fone: 1071

Consultas: — Das 15 ás 17 horas

Ninguem se opõe mais ao acordo em Minas

RIO, 21 (M.) — Os depates se prolongaram por três horas, na noite de ante-ontem, na residencia do sr. Benedito Valadares, durante a reunião dos membros da comissão executiva e da bancada do PSD de Minas, o ortodoxo.

O unico reporter que conseguiu penetrar no apartamente da rua Raul Pompeia, o deste jornal, deu entrada ali no momento em que o sr. Benedito Valadares, cuja voz era ouvida no hall, fazia uma sumula da decisão que acabava de ser tomada. Alguns apartes puderam ainda ser distinguidos. Em pouco, porem, a sessão era suspensa e o presidente do PSD atendia ao reporter, a quem comunicou ter sido a sua atuação em Belo Horizonte aprovada por unanimidade pelos seus colegas ali presentes.

A demora, porem, dos debates e a excitação de cada um dos presentes indicavam que houve animação e vivacidade na troca de opiniões. As dificuldades, entretanto, estavam vencidas pelo menos com relação ao grupo de dirigentes e deputados do partido que compareceram á reunião.

A atenção do reporter voltou-se naturalmente para aqueles que eram apontados como resistentes como opositores mesmo ao acordo. Nesse sentido, era publica a atitude do deputado Vasconcelos Costa, que mais de uma vez opinara de maneira contraria aos entendimentos de Belo Horizonte.

— Confesso que me opuz ao acordo — disse-nos ele. Fui dos que lutaram contra o mesmo, dentro do espirito que me comunicara os antagonistas da luta partidaria em Minas. Agora, porem, já não penso da mesma maneira. Depois de conversar com o deputado Valadares, de ouvir a sua exposição e de sentir o exito das negociações que ele empreendeu, rendi-me á evidencia. O acordo pode e deve ser feito.

Enquete sobre os discursos do sr. Hermes Lima

RIO, 22 (Meridional) — A proposito dos discursos do deputado Hermes Lima em torno do petroleo, depuzeram da seguinte maneira, numa enquete feita por um vespertino, diversos deputados.

O sr. Costa Neto disse: "Trata-se de um aspecto da luta ideologica entre o socialismo e a social-democracia ou capitalismo, este encarnado no lider Acurcio Torres".

O sr. Ponce Arruda acha que a atitude do governo já foi esclarecida e justificada e não vê imoralidade ou banalheira na concessão de refinarias a particulares.

O sr. Samuel Duarte declarou que a concessão foi previamente examinada por seis ministerios, o que afasta a suposição de cumplicidade.

PEQUENOS SEGREDOS DO MUNDO

VIRUS DESTRUIDOR DO CANCER — A doutora Alice Moore, do Memorial Hospital de Nova York, declarou á 40ª Assembléia Anual da Associação Americana do Cancer reunida em Detroit, que, pelo menos 3 tipos de cancer em ratos podem ser destruidos por um virus, conhecido pelo nome de encephalitis russo do Extremo Oriente. Esta é a primeira noticia até hoje divulgada sobre a descoberta de um virus destruidor do cancer. A doutora Moore acrescentou que o referido virus, que ela recebeu por engano numa remessa de outros virus, tem grande afinidade com o tecido canceroso, destruindo-o rapidamente. Todavia, em seguida o virus ataca o tecido normal do rato. Esse virus ainda não foi empregado no sêr humano e provavelmente não o será, dentro de meses ou anos, enquanto se estiverem realizando novas experiencias. (U.P.).

AUMENTO DE DESEMPREGO NO JAPÃO — O "Livro Branco" sobre a situação dos operarios no Japão, publicado ontem em Tokio, prevê o rapido aumento do desemprego e salienta o decrescimo do padrão de vida da classe operaria. Segundo o Livro Branco os salarios reais apenas representam 47 por cento dos salarios do pré-guerra. Esse empobrecimento, — acentua — determinou a diminuição no rendimento individual e a multiplicação dos conflitos operarios. Entretanto, ao concluir, o Livro Branco salienta a melhoria nas condições do trabalho e a necessidade de apressar-se a reconstrução da economia nipônica sem maiores sacrificios dos operarios.

Reunião no Catête sob a presidencia do gal. Dutra

Provocou a indignação da multidão

DIARIO DE NATAL

ORGÃO DOS "DIARIOS ASSOCIADOS"
Fundado em 18 de Setembro de 1939

ANO X — NATAL — Sábado, 23 de Abril de 1949 — Nº 1.853

Entendimentos em torno da viagem do Presidente da Republica

Normas para eventuais conversações

RIO, 23 (Meridional) — O general Dutra está preocupado com sua viagem aos Estados Unidos. Como membros da comitiva que o acompanhará, o senador Ferreira de Souza e o deputado Souza Costa estiveram no Catete, em companhia do ministro Raul Fernandes. O sr. Pereira Lira participou dos entendimentos presididos pelo presidente Dutra.

Cogitou-se nessa primeira reunião, acertar os passos para as conversações eventuais que possam [illegible] com as autoridades [illegible]-americanas.

[illegible] pelos Estados Unidos, o gal. Dutra dificilmente poderia abrir debates especiais sobre êste ou aquele problema. E' porém de se esperar que os americanos o façam e os delegados brasileiros precisam estar bem informados da realidade econômica e financeira do país.

Avirtar-se-á com o ex-rei Leopoldo

BRUXELAS, 23 (U.P.) — O Principe Regente Carlos da Belgica terá dentro de poucos dias um encontro com o seu irmão, o Ex-rei Leopoldo, na legação belga na Suiça. Segundo a agencia semi-oficial, assistirão a êsse encontro o primeiro Ministro Spaak e o Ministro da Justiça Henri de Melen.

Violento tremor de terra no Chile

MAIS DE 40 MORTOS E MUITOS FERIDOS

SANTIAGO, 21 (U.P.) — Violento tremor de terra com carater de terremoto ocorreu ante-ontem á noite nas provincias de Bio-Bio e Malleco, ocasionando consideraveis prejuizos materiais.

Infelizmente verificaram-se danos pessoais havendo mais de 40 mortos e numerosos feridos.

As primeiras noticias informam que Angel e Traiguen são as cidades mais afetadas pelo fenomeno sismico.

Os Ministros do Interior e de Obras Publicas organizaram os primeiros auxilios aos damificados. Aviões militares transportaram medicamentos viveres e roupas e que deverão informar ao Governo as verdadeira proporções da catastrofe.

Para a suspensão do bloqueio de Berlim

LAKE SUCESS, 23 (UP) — Fontes autorizadas da ONU dizem que altos diplomatas russos e norte-americanos estão discutindo uma formula para levantar o bloqueio de Berlim. O governo soviético Malik teria proposto ao embaixador norte-americano Jessup uma discussão dos quatro grandes sobre o assunto.

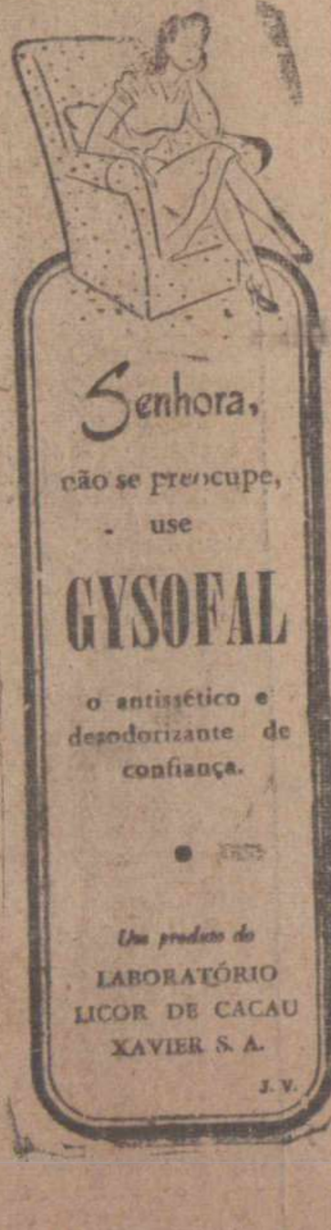

Declarações politicas do senador Ismar de Gois Monteiro

RIO, 23 (Meridional) — O senador Ismar de Gois Monteiro, falando sobre as noticias de um acordo do PSD alagoano com o gvernador Silvestre Pericles, disse que quando deixou a presidencia do partido, havia assumido o compromisso de uma atitude inflexivel e digna, diante do governador alagoano, seus amigos e correligionarios.

Se houver acordo — acrescentou — e quebrando o compromisso, podem então considerar-me afastado.

Ouçam ZYB-5 Radio Potí

Entre a Cruz e a Espada...

RIO, 23 (Meridional) — Referindo-se á iniciativa que lhe foi atribuida de propôr a candidatura do cardeal de São Paulo á Presidencia da Republica, o senador Vitorino Freire declarou: „Permaneço entre a cruz e a espada..."

Assinado o tratado comercial entre o Uruguai e o Brasil

MONTEVIDEU, 23 (U.P.) — O ministro da Fazenda o sr. Ledo Arroyo Torres, informou que o presidente Batele Berres, já assinou o tratado comercial com o Brasil, celebrado na quarta-feira.

Disse que esse convenio fixa o preço do trigo argentino em 9 dolares e meio por cem quilos, e da farinha, em 115 dólares por tonelada. Esses preços dão para cobrir a importancia paga aos produtores, apenas com pequeno prejuizo.

Homenagens a São Jorge, no Rio

RIO, 23 (Meridional) — Esta capital despertou na madrugada de hoje, sob intenso bombardeio. Muitos cariocas pularam da cama, sobressaltados, depois de sonharem que estavam em Nankim, sob o assalto comunista, pois se ouvia nitidamente no centro da cidade, a barragem de artilharia pesada, entremeiada do matraquear ds metralhadoras. Mas desde logo ficou esclarecido que tudo não passava do foguetorio em honra a São Jorge.

Desde a noite, filas enormes de fieis estavam formadas diante da igreja dedicada ao santo mais popular do Brasil e que fica junto á praça da Republica. Pelas cinco horas da manhã, foi lançada uma verdadeira barragem de fogos de artificio.

Inicio das demarches para a sucessão do sr. Ademar de Barros

Prestes Maia será o candidato oficial udenista--Atitude do P.S.P.

RIO, 23 (Meridional) — O matutino "A Manhã", afirma em manchete que foram iniciadas as demarches para sucessão do sr. Ademar de Barros, no governo de São Paulo. A candidatura Prestes Maia será lançada oficialmente na proxima convenção extraordinaria da UDN.

O sr. Ademar de Barros, não indiferente ao problema estaria estimulado a indicação de um candidato proprio do PSP possivelmente o sr. Caio Dias Batista. Afirma-se entretanto que o governador admite um acordo com a corrente pessedista chefiada pelo sr. Gastão Vidigal para lançamento de um candidato moderado.

POSSIVEL REAPROXIMAÇÃO NOVELI-ADEMAR

S. PAULO 23 (Meridional) — Correm na Assembleia Legislativa rumores sobre um encontro do governador Ademar de Barros e o sr. Noveli Junior na cidade mineira de Paraguassú'.

Procuramos ouvir varios deputados mas não conseguimos confirmação sôbre o fato. Outrossim se falava que o sr. Brasilio Machado Neto presidente da Assembleia deverá encontrar-se hoje com o vice-governador bandeirante ou então, mesmo no Rio amanhã, afim de coloca-lo a par da situação politica do Estado. Atribuia-se grande importancia ao encontro, que vem sendo encarado como medida preliminar para o movimento de pacificação do Estado com a possivel reconciliação entre Ademar e Noveli.

Fala-se muito embora estes boatos tenham sua origem cautelosamente encoberta, sendo possivel a remodelação do secretariado paulista. Sente-se na Assembleia, qualquer coisa no ar, mas todos os circulos se fecham num mutismo completo. Todas as noticias convergem, entretanto para o ponto comum: o acordo entre o PSD e o sr. Ademar de Barros com o beneplacito do gal. Dutra e uma frente unica contra o queremismo.

AUMENTO DE VENCIMENTOS EM S. PAULO

S. PAULO, 23 (Meridional) — O governador Ademar de Barros após assinar a lei que enviará á Assembleia Legislativa, regulando a concessão de abono, elevação de vencimentos e salarios e gratificação do pessoal civil e militar d Estado, declarou que não se trata apenas de um esforço do Estado, mas da necessidade absoluta de atender ás justas aspirações do funcionalismo estadual.

Defendia o sr. Harry Pollitt a atuação dos comunistas chineses

LONDRES, 23 (UP) — Informam de Dartmouth na costa sul, que o secretario do partido comunista britanico Harry Pollitt conseguiu escapulir a tempo, antes que chegasse uma multidão resolvida a atirá-lo no rio Dart. Foi a segunda ameaça contra a vida de Pollitt, depois que pronunciou ontem á noite um discurso naquela localidade, procurando defender a atuação dos comunistas chineses que bombardearam navios de guerra ingleses no Yangtsé, matando entre outros um marinheiro natural de Dartmouth.

Pedido de propostas aos alemães

WASHINGTON, 23 (UP) — O departamento de Estado revelou ontem á noite que os Estados Unidos, a Inglaterra e a França pediram aos lideres ocidentais alemães que submetam novas propostas em torno dos aspectos da nova Constituição da Alemanha. O anuncio diz que é intenção dos aliados ocidentais acabar com a paralisação que ameaça a criação da proposta da Republica alemã foi os preparativos.

Instalação do governo nacionalista em Shangai

Ultimos detalhes da guerra na China

SHANGAI, 23 (UP) — Fontes responsaveis afirmam que o general Chiang Kai Shek não regressou de Chikow devido ás atividades dos guerrilheiros na zona de Fenghwa. O generalissimo atualmente se encontra em Hang Kow porem poderia ir a Cantão ou Amoy, segundo o informante.

MEMBROS DO GOVERNO

SHANGAI, 23 (UP) — Foi confirmada a noticia de que o presidente Li Tsungjen e o premier Ho Ying Chin se encontram aqui, organisando repartições provisorias para o governo.

Ainda não se sabe se Ying assumirá o posto de ministro da Defesa Nacional em Shangai ou Cantão. Foi anunciado que Tsungjen deu ordens a seu ajudante de ordens para que conseguisse a cessão do edificio Broadway Mansions de oito andares para as repartições do governo.

No entanto quando Li soube que o predio ó atualmente ocupado por correspondentes estrangeiros entrou em contacto com os diretores da Associação de Esforço Moral para ali estabelecer seus ministerios.

SHANGAI SERA' DEFENDIDA

SHANGAI, 23 (UP) — Embora as forças nacionalistas estejam abandonando todas as posições ao norte desta cidade, o alto comando militar anunciou que Shangai será defendida contra o assalto comunista. Foi proclamada a lei marcial na cidade, com ordem ás tropas para fuzilar todos os saqueadores no local.

ESTÃO EM SHANGAI

SHANGAI, 23 (UP) — Foi confirmado que o primeiro ministro Ho Ying Chin e o presidente Li Tsungjen estão em Shangai, organizando o governo nacionalista provisorio.

COMEÇOU ONTEM A'S 9 HORAS O SAQUE DE SHANGAI

NANKIM, 23 (UP) — O saque da capital chinesa começou ás nove horas de ontem quando a população foi aumentada por uma torrente de refugiados procedentes da frente do Yangtsé. Depois de saquear todas as lojas e armazens do bairro comercial donde foram roubados os estoques de arroz e marinha a multidão invadiu o gabinete do presidente Li Tsungjen e mais tarde a sua residencia particular, destruindo tudo. Do mesmo modo foram [illegible] outras repartições e residencias de funcionarios mais graduados e mais tarde, as residencias de funcionarois menores e as proprias delegacias de policia foram igualmente devastadas.

APARECEM MEMBROS DO MOVIMENTO COMUNISTA

SHANGAI, 23 (UP) — Uma informação telefonica procedente de Nankim diz hoje que ás onze horas e trinta começaram a aparecer os membros do movimento clandestino comunista. Pequenos grupos de personalidades, aparentemente comunistas, procuram acalmar a multidão com promessas de que as tropas vermelhas chegarão dentro de pouco e restabelecerão a ordem.

COMEÇARAM A RETIRADA GERAL

NANKIM, 23 (UP) — As forças nacionalistas começaram a retirada geral em toda a frente do Yangtsé, de Kiuan até a desembocadura ou seja numa extensão de oitenta e seis quilometros.

Informações chegadas a Nankim durante a noite indicam que todos os portos fluviais do front foram abandonados e só esperam a ocupação comunista. As tropas nacionalistas fogem para Hang Chow e outras regiões do sul da China.

AVANÇA SOBRE SHANGAI

NANKIM, 23 (UP) — Segundo corre aqui, uma coluna comunista está avançando diretamente sobre Shangai, depois de ocupar Chang Chow a 126 quilometros a sudoeste de Nankim. Essa coluna marcha agora sobre Wushi, a 116 quilometros a noroeste de Shangai e que já foi abandonada pelos nacionalistas, assim como estão sendo abandonadas as outras praças fortes ao norte de Shangai.

Triunfo dos "agricultores"

CURITIBA, 23 (Meridional) — Repercutiu [illegible] na capital do Paraná a noticia do exito que tiveram no Teatro Municipal de São Paulo os cantores Lia e Lubo Maciuk. E' que os dois consagrados artistas chegaram recentemente ao Paraná como "Agricultores", mas foram logo descobertos pela sociedade artistica [illegible] que patrocinou um concerto em Curitiba. E em seguida foram contratados para São Paulo.

Numero avulso Cr$ 0,80

A "Semana do Indio" em São Paulo

S. PAULO, 23 (Meridional) — Encerram-se amanhã aqui as comemorações da Semana do Indio, patrocinada pela Bandeira Piratininga e pelo Serviço Nacional de Proteção aos Indios.

Foi anunciado que na primeira quinzena de maio, partirá uma nova entrada ao sertão amazonico, que devassará zonas inteiramente desconhecidas do homem branco.

Continuará a facricação de automoveis

NOVA YORK, 23 (U.P.) — Continúa subindo a fabricação de automoveis, caminhões e onibus nos Estados Unidos. A produção da semana passada chegou a 134.898 unidades, contra 131.821, da semana anterior.

Criado um super gabinete bulgaro-

SOFIA, 23 (UP) — O governo bulgaro anuncia a criação de uma especie de super-gabinete de seis membros incumbido de planejar os negocios internos e externos da Bulgaria. Essa entidade será conhecida como "Bureau do Conselho Ministerial" e foi idealisada pelo primeiro ministro George Dimitrov antes da sua recente partida para Moscou. Dimitrov, que se acha enfermo, será o chefe do novo orgão.

Comenta-se a mensagem presidencial

RIO, 22 (M.) — Toda a imprensa publica na integra a mensagem presidencial, bem como o discurso do sr. Juraci Magalhães, sobre a questão das refinarias de petróleo e que estão provocando vivos comentarios da imprensa, desfavoraveis á conduta do sr. Hermes Lima. [illegible]

Salienta-se que em sua oração, o sr. Juraci Magalhães fez questão de investir severamente contra os acusadores do governo, usando mesmo certa agressividade. Entretanto não houve qualquer reação e o orador terminou, recebendo verdadeira ovação.

Tanto os srs. Hermes Lima e Domingos Velasco ficaram esquivos, ouvindo em silencio o discurso do representante udenista baiano. Quase no final, o sr. Hermes Lima deu um aparte muito fraco, que quase não foi ouvido pelo plenário.

Nova mensagem de Dutra em torno das refinarías de petroleo

Espera-se que esclarecerá, de uma vez, o assunto

RIO, 23 (Meridional) — Atendendo á recomendação do gal. Dutra, técnicos autorizados do Conselho Nacional do Petróleo estão trabalhando ativamente na feitura de nova mensagem, julgada definitiva, respondendo e esclarecendo a questão das refinarias.

O documento será encaminhado á Camara, provavelmente segunda-feira próxima.

Rejeitadas as sondagens soviéticas

LONDRES, 22 (UP) — Urgente — Os meios diplomaticos afirmam que as potencias ocidentais rejeitaram as sondagens soviéticas, a respeito da cessação do bloqueio de Berlim.

Anteriormente se dissera que os três grandes chanceleres ocidentais tinham realizado consultas sobre o problema de Berlim e provavelmente concordariam suspender o contra-bloqueio simultaneamente com o bloqueio russo. Como se sabe, o ocidente vinha agora insistindo em que os russos revoguem seu bloqueio, em primeiro lugar.

ACORDO COMERCIAL ENTRE AS ZONAS OCIDENTAIS

FRANCFORT, 23 — (U.P.) — Fontes oficiais revelam que foi assinado um acordo comercial entre as três zonas ocidentais da Alemanha e a Iugoslavia de Tito. Os alemães mandarão maquinas, ferramentas e outros produtos, num valor de quase 19 milhões de dólares, em troca de produtos iugoslavos.

3060

DIARIO DE NATAL
Orgão dos "Diarios Associados"
Propriedade da "Empresa O DIARIO Ltda."
Redação e Oficinas: Av. Rio Branco, 325
Fundado a 1 de Setembro de 1939
Diretor e Gerente EDILSON VARELA
ASSINATURAS:
Ano . . . . Cr.$ 130,00
Semestre . . . . " 70,00
Avulso . . . . . " 0,50
Atrasado . . . . " 1,00
SUCURSAIS:
Serviço de Imprensa Ltda., Rua 7 de Abril, São Paulo
Serviço de Imprensa Ltda. Ed. Odeon (sala 802), Rio de Janeiro

Espetaculo Lamentavel

No lamentavel e doloroso acidente que se verificou, ha três dias, nesta capital, quando um garoto teve morte instantanea, com o craneo esfacelado, sob as rodas de um caminhão, em frente á Estação Central, um aspecto do caso chamou a atenção e indignou quantos tiveram o ensejo de o observar. A retirada do corpo da vitima, do local do desastre, para o necroterio, se verificou numa carroça, de propriedade particular, puxada a burro... Todos os jornais, de resto, registraram o detalhe.

Evidentemente, estamos diante de um fato quase impossivel de ser acreditado. Então em Natal, com o grande desenvolvimento urbano a que atingiu este velho burgo de Jeronimo de Albuquerque, ainda não existe instituição ou serviço publico que se encarrégue de transportes daquela natureza, por meio de veiculos proprios ou especiais? Ou, dado o caso que existam, onde andam esses veiculos ou seus responsaveis que, numa emergencia daquelas, não aparécem, não dão um ar de sua graça, a ponto da condução do cadaver do infeliz menino para o necroterio do Cemiterio do Alecrim ter sido feita numa carroça comum, dessas de transporte de carga, de carvão ou de lenha?

Lastimos em que a cena foi, sobretudo, de decepção e revolta, alcançando, de maneira geral, quantos a presenciaram, na manifestação do mesmo sentimento.

Pergunte-se, agora: o Pronto Socorro, a Saude Publica ou a Policia Médico-Legal não poderia ter agido no sentido de um mais humano meio de transporte do corpo da vitima? E se o podia, porque um deles não o fez, uma vez que medeiou tempo bastante largo entre a consumação do acidente, em pleno centro da cidade, e a condução do cadaver ao cemiterio do Alecrim?

***

São dessas cousas que acontécem, ás vistas de todos, numa cidade dita culta e civilizada, e a gente fica depois sem saber a origem ou a razão de ser de tão lamentavel desidia ou desinteresse...

Clinica de Senhoras
— DO —
Dr. Etelvino Cunha
(ESPECIALISTA)
Curso de aperfeiçoamento no Rio de Janeiro e São Paulo
PARTOS
Doenças de Senhoras
Ondas ultra-curtas, bisturi eletrico, eletrocoagulação etc.
Cancer — Tumores
CONSULTAS:
Das 16 horas em diante exceto aos sabados
CONSULTORIO:
Rua Cel. Bonifacio, 222
Fone: — 1082
RESIDENCIA:
Rua Joaquim Manoel, 590
Petropolis

Pacificação mineira, vitoria de Dutra

MURILO MARROQUIM

A pacificação de Minas, em progresso, deslocou inteiramente o centro de gravidade da politica nacional. Algo mais poderoso do que os entendimentos e combinações, no plano federal, surgiu com uma tal força de convicção politica que paralisou praticamente todos os itinerarios já delineados pelos partidos ou grupos partidarios. Minas oferece, com efeito, um campo ideal para a construção de uma nova forma de politica brasileira: conseguiu implantá-la entre os seus proprios chefes partidarios e a força de persuasão obtida com esse êxito sensibiliza naturalmente outros centros da nação. A pacificação mineira, apenas por que observada com otimismo, secou subitamente os pruridos partidarios ou de grupos de partidos, em torno desta ou daquela candidatura. Não sendo uma [illegible]ficação em torno de nomes, particularmente um movimento de opinião politica — e portanto com um poder duplicado. De fato, como resistir ao exemplo de um grande Estado, que procura unir a sua familia politica, á espera de que a mesma encontre uma base comum de ação interna e nacional? Ainda aqui, a proverbial ponderação mineira se exerceu — ou começou a se exercer — na hora mais justa. Candidaturas surgiram daqui e dali. Minas, com o maior eleitorado uniformemente partidario nacional, nada exigiu para si e demonstra, a um simples movimento mais profundo, que poderia e poderá fazê-lo, segundo as circunstancias.

***

Dizia-me o sr. Valadares que não há tarefa mais facil do que unir os mineiros, na politica. Realmente, postas de lado as asperezas personalistas — e ele proprio se dispõe a ultrapassá-las — nenhuma região brasileira é mais uniforme do que Minas. As suas condições econômicas são conhecidas e possuem extraordinarios pontos de contactos com as demais regiões que se estendem do centro para o norte do país. Escapando, por fatores tambem conhecidos, ao desequilibrio partidario reinante em São Paulo, que sofre os efeitos revolucionarios da industrialização e da imigração no campo politico, Minas está apta a formar naturalmente com os interesses das regiões que englobam o nordeste e o norte. Por isso mesmo os movimentos politicos ensaiados em Minas encontram tão pronunciada receptividade da Bahia para cima. Em face de São Paulo tão dividido, pelos motivos apontados e por outros facilmente reconheciveis, Minas enfeixa as condições naturais para se manter como o Estado leader da politica brasileira. Falta-lhe apenas — o que é muito, mas não é ainda indispensavel no Brasil — o substractum econômico, para um dominio completo e indesafiavel no campo partidario nacional. Talvez por isso, muitos grupos mineiros cogitaram, não faz muito tempo, de realizar um movimento unicamente mineiro, de um quase isolacionismo politico-partidario, a fim de poder pela sua força de união influir na direção do país. O movimento não foi avante, mas a pacificação atual oferece, de forma diversa e com objetivo diverso, o campo ideal para a grande influencia nacional de Minas.

***

A verdade é simples: á primeira noticia promissora sobre a pacificação de Minas, esfriaram repentinamente todas as combinações de plano nacional, na base de Estados como São Paulo, Bahia ou Rio Grande. Que são esses Estados, no campo eleitoral, em face de Minas? Muito pouco porque o primeiro está irremediavelmente dividido. Que seria igualmente do PSD e da UDN nacionais, sem a base mineira? Nada seriam e não iriam alem de pequenos partidos, sem maior influencia nacional. De forma que a pacificação mineira impõe uma pacificação nacional. E' impossivel conceber que aquilo que os udenistas e pessedistas acertem em Minas, possa ser contraditado pelos seus respectivos partidos no plano geral.

***

Foi o general Dutra muito hábil ao procurar em Minas o ponto de apoio para o seu desejo de uma coligação partidaria poderosa em benefício da sucessão presidencial. Eis aqui uma vitoria do presidente, no campo da imaginação politica, da maior importancia. A união mineira é um fator de equilibrio e ponderação nas soluções dos dois maiores partidos nacionais. Diante do bloco even-

(Continua na 4ª pagina)

RETRATO DO BRASIL

Produção de Pneus

Dos novecentos e noventa e quatro mil e seiscentos e nove pneumaticos para veiculos a motor produzidos no Brasil no ano passado, apenas quatrocentos e noventa e oito se destinaram a tratores. A insignificancia desse ultimo numero, diante do total, dá mostras da pobreza dos efetivos de veiculos dessa natureza no país. E' bem verdade que a maior parte dos pneumaticos utilizados pelos tratores existentes entre nós é importada: o fato, contudo, apenas ratifica a assertiva anterior, porque se grande fosse o consumo de pneumaticos para tratores, no Brasil, em decorrencia do elevado numero desses veiculos, as fabricas nacionais incluiriam largo volume de produção desse artefato, de borracha em sua linha de fabricação.

Enquanto produzimos no Brasil, em 1948, apenas 498 pneumaticos para tratores, lançamos no mercado mais de 500 mil para carros de passeio, e quase 490 mil para caminhões e ônibus. Em confronto com esses numeros, a situação surge ainda mais expressiva. Mas não fica nisso A apuração realizada pela Comissão Executiva de Defesa da Borracha mostra que produzimos, no ano findo, quase 2.600 pneumaticos para motocicletas. Isto equivale a dizer que a produção de pneumaticos para tratores apenas alcançou um quinto da produção de similares para motocicletas. E ainda melhor: fabricamos 1.263 pneumaticos para maquinas encarregadas de desmontes e aterros — duas e meia vezes mais do que fabricamos para tratores.

No curso do ano de 1947, o Brasil produziu 458.872 pneumaticos para automoveis de passageiros e motocicletas; no ano passado, 502.875. Observa-se assim um aumento de 44.003 unidades. Em 1947, as fabricas nacionais puderam colocar no mercado 433.778 pneumaticos para caminhões, máquinas e tratores; em 1948, 491.734, unidades por conseguinte. Desses 502.875 pneumaticos destinados a carros de passeio, produzidos em 1948, 439.238 foram entregues ao mercado livre para reposição e 63.637 fabricados para equipamento original de veiculos montados no Brasil.

Dos 491.734 pneumaticos para carros de carga, produzidos em 1948, 375.908 foram entregues ao mercado livre, para reposição, enquanto 115.826 foram fabricados para equipamento original de veiculos montados no Brasil. Observa-se, do exame dessas cifras, que 815.146 pneumaticos se destinaram a reposição, e 179.463 a equipamento original.

ACTA DIURNA

Je maintiendrai

LUIS DA CAMARA CASCUDO
(ESPECIAL PARA O "DIARIO DE NATAL")

A Holanda cabe folgadamente no territorio do pequeno Rio Grande do Norte. Temos 52.411 quilometros quadrados e os holandêses vivem dentro de 34.181. Mais uma vez se prova que tamanho não é documento.

O fenomeno holandês dos nossos dias é a sua população. Em 1899 tinha 5.100.000 habitantes. Em 1930, 7.935.565. Em 1937, 8.639.395. Em 1947, 9.700.000. Neste 1949 a Holanda terá dez milhões de habitantes. E foi devastada pela guerra brutal e pela violencia da fome.

Nós do Brasil não podemos compreender um problema determinado pelo volume demográfico. E' o mesmo que pensar em 292 pessoas morando num quilometro quadrado. E' o que se está verificando na Holanda. E' o maior indice demografico da Europa e o país onde mais se nasce e menos se morre...

Ha um aspecto impressionante. Quarenta por cento dos habitantes do país são menores de vinte anos e trinta e seis por cento se encontram entre vinte e quarenta anos. 'E', pois, terra de mocidade e consequentemente o nível de natalidade sobe sempre sem as preocupações pessimistas e sem as limitações egoisticas dos outros países. Holanda é terra dos homens, um dos mais bonitos titulos que uma Nação se pode orgulhar.

Na Holanda a presença dessa população crescente está impressionando e o Governo reuniu um Congresso especial em Amsterdam, estudando o assunto. Os problemas do abastecimento, alimentação, roupa, agazalho de inverno, aquecimento e a vivenda, o alojamento, são os mais sérios e altos.

O elogio está sendo feito quando afirmam que a Holanda atual é o país de maior numero de nascimentos e de menor numero de mortes entre todas as terras habitadas pela raça branca. Nunca a Alemanha com sua sabedoria orgulhosa conseguiu o indice holandês nem a Inglaterra. Nem mesmo, na relação com territorio e população, o proprio Estados Unidos.

A exposição do problema, angustioso para o Governo, é amplo e sugestivo para os estudiosos do resto do Mundo. Uma raça prolifera e que tem filhos sadios, resistindo ás dificiencias da dieta normal do país, possue direitos de ensino no dominio da ciencia da alimentação, da higiene, da acomodação, enfim, da ciencia da População, ciencia que era patrimonio eminente de países que jamais ostentaram esses numeros em população. A lição contemporanêa, real e legitima, pertence ao povo holandês.

No brazão d'armas da Holanda, os Paises Baixos, lê-se sua divisa: — JE MAINTIENDRAI, eu manterei, eu resistirei, eu viverei...

E está cumprindo a divisa humana e linda.

Tema que se impõe

COSTA REGO
(Para os "D. A.")

O Congresso Nacional de Historia reúne agora no Brasil uma brilhantíssima delegação portuguesa que Julio Dantas preside e onde se encontram Eduardo Dias, Luis Silveira e Hernane Cidade.

Essa delegação procurará sem dúvida rever o texto antigo do primeiro capitulo de nossa historia, relativo ao descobrimento. E' um texto obscuro, que tem como origem apenas os três relatorios ou as três cartas que enviaram a Metropole Pero Vaz de Caminha, Mestre João e o chamado Pilôto Anonimo documentos, como assinala Eduardo Dias, onde se descreve a terra e o aborigene, mas, onde não existe alusão à empresa dos navegantes. Sôbre isto haveria sido necessario ouvir o proprio Pedro Alvares Cabral, de quem se não conhece palavra escrita sobre o acontecimento.

Pedro Alvares Cabral não partiu, evidentemente, sem receber instruções do soberano. As instruções, parece, eram secretas, e assim não podiam os relatorios ou cartas aludir aos objetivos reais da expedição.

A tese dos historiadores é que o Brasil não foi descoberto por acaso, que constituiu o objetivo de uma viagem de exploração, que foi, enfim, advinhado ou suspeitado e que seus descobridores traziam por conseguinte a missão de achá-lo, bem ao contrario de o terem surpreendido quando, no caminho das Indias, fugindo ás calmarias da costa da Africa, se desviaram para oeste.

Enquanto os arquivos permanecerem ignorados em relação a esta conjetura, temos de recorrer ao método indutivo com o fim de estabelecer ou imaginar a verdade.

Que sabiam da nova terra os navegantes portuguêses? "Sabiam, por certo, o muito que resultara dos estudos geograficos e nauticos praticados sob o impulso do Infante D. Henrique — escreve Eduardo Dias em A Terra da Vera Cruz na era de Gataliendo. Sabiam que o proprio Colombo revelara haver D. João II insinuado ter conhecimento secreto de que "al Austro habia tierra firme". Sabiam dos elementos colhidos por um dos representantes de Portugal em Tordesilhas, o grande Duarte Pacheco Pereira, que em 1498 se aventurara a uma expedição clandestina, por ordem de D. Manuel, a fim de explorar "a quarta parte do mundo", e provavelmente não lhes era desconhecido o rumo de Gaspar Côrte Real em rota destinada á exploração das terras setentrionais do Novo Mundo e saido ao tempo em que a frota de Cabral se fez ao mar. Sabiam, enfim, que se tinham desviado para oeste em desacordo com as regras estabelecidas nas instruções ditadas por Vasco da Gama para a derrota das naus da carreira da India, regras que Duarte Pacheco — o mesmo que os guia Terra da Vera-Cruz — perfilha no Esmeraldo de Situ Orbis, e que mandam "fazer caminho pelo sul e se houverem de ganhar seja sobre a banda do sudoeste".

Mas não é tudo.

"Para dirimir os prélios entre as nações da Peninsula (escreve ainda Eduardo Dias), o Papa Alexandre VI expediu dois breves em maio de 1493 (um retificando o outro). Fixa-se ali uma linha meridiana que, a 100 léguas a oeste dos Açores e das ilhas de Cabo Verde, servisse de demarcação.

(Continúa na 4ª pagina)

Continua a crise alemã

DOROTHY THOMPSON
Copyrigth dos "D. A."

Em face das novas táticas soviéticas na Alemanha Ocidental, onde os agentes russos não estão agindo apenas por intermédio dos comunistas alemães, mas também por intermédio dos conservadores, sob a bandeira da "unidade nacional e neutralidade", os recuos, confusões e adiamentos da politica ocidental são tanto mais deploráveis.

***

Embora a zona oriental já tenha pronta a sua constituição, os telegramas mais recentes de Berlim têm dado conta de "um subito desanimo pelo estabelecimento rápido de um estado na Alemanha Ocidental". A culpa não é dos politicos alemães mas dos governos militares ocidentais, que deixaram de cumprir as suas promessas de um estatuto de ocupação para limitar os poderes e definir as responsabilidades tanto das fôrças de ocupação quanto do governo alemão.

Todas as ocupações são uma carga para os povos dos países ocupados. Mas a pior de todas as ocupações é a arbitrária, de objetivos mal definidos. Isso leva os homens capazes a rejeitar qualquer participação politica ou tarefa administrativa, em virtude das responsabilidades incertas e do receio da pecha de "colaboracionismo".

Pode-se argumentar de uma maneira pragmática que se houvesse unidade de ponto de vista entre o Ocidente e o Oriente, a opinião publica alemã não teria importancia. Acontece, porém, que os russos estão dispostos a fazer cessar por completo a ocupação, numa audaciosa tentativa de conquistar as simpatias alemãs. Nessas condições, importam muito a opinião alemã e o êxito dos alemães leais à civilização ocidental, porque a perda da Alemanha será a perda da Europa.

***

Só uma iniciativa suficientemente audaciosa do Ocidente poderia contrabalançar politicamente a ação soviética. Mas é exatamente neste momento que o programa ocidental se desmorona, infelizmente em consequencia das táticas de adiamento dos franceses, que estão separando as potencias ocidentais no pior momento possivel.

Os franceses conseguiram o que queriam em muitas coisas e com a cooperação de certos elaboradores da Constituição de Bonn, que determina uma descentralização muito maior do que se havia pretendido. Os franceses também conseguiram muito do que queriam no particular da internacionalização do Ruhr. O resultado é que a Constituição tem pouca ou nenhuma probabilidade de ser ratificada. Recusam-se a aceitá-la os social-democratas sem cuja cooperação é impossivel governar a Alemanha Ocidental.

O governo da Alemanha Ocidental conta, pois, agora, com a oposição dos comunistas, dos conservadores do "Nauheim" e dos social-democratas, o que representa uma vitória politica total para os russos.

Os social-democratas se opõem á Constituição porque julgam que a atribuição de um excesso de poder aos estados fragmenta um emprego racional dos recursos alemães. A Baviera, o mais reacionário dos estados alemães, ficará com o poder de sabotar o resto do país. Ademais, por trás de tudo isso, existem os conceitos separatistas que a França nunca abandonou e que tão desastrosas consequencias têm tido para toda a Europa.

Além disso, o Pacto do Atlantico Norte, que não prevê a defesa da Alemanha Ocidental, enche os alemães de alarmado desespero. Embora o Pacto determine que um ataque ás fôrças de ocupação ocidentais será considerado uma agressão, os alemães acreditam que, em caso de guerra, as fôrças ocidentais se retirarão para a outra margem do Reno, abandonando-os aos lôbos. Tôdas essas considerações levam á conclusão lógica de que a Alemanha não poderá deixar de ter um entendimento com a Russia e os comunistas estão espalhando a noticia de que a Russia está disposta a pagar um bom preço por isso.

Espero estar mais bem informada depois de uma visita que pretendo fazer a Europa. Mas, daqui, parece que não é possivel exagerar ainda mais a natureza critica da situação na Alemanha. Também não posso ver como a Europa poderá ser defendida se perdermos a Alemanha e perdê-la emos militarmente se a perdermos politicamente. Não há a menor duvida de que os russos estão preparados a rearmar a Alemanha desde que esta queira armar um Exército Vermelho.

As autoridades americanas estão abertamente censurando os franceses e, sem duvida, se o procedimento francês aproximar a Alemanha da Russia, os franceses serão os coveiros da Europa. Há ainda grandes recursos na Alemanha para iniciar um movimento de paz forte e genuino e uma Europa consolidada, mesmo com sacrifícios alemães. Só nisso é que poderá haver segurança para a Europa.

Mas a crise exige grandes medidas e ações decisivas, não meias medidas e vacilações.

***

Moscou está empenhada numa ofensiva politica sobre a Alemanha. Este ano será de decisão e determinará se o pêndulo se inclinará para o lado da paz e da civilização ou para a tirania, a inércia do Ocidente e, mais tarde, a guerra certa.

PORTO -- AEROPORTO

O PORTO

LOIDE BRASILEIRO — De Belem é esperado aqui dia 2 de maio, o paquete Rodrigues Alves. Prosseguirá para o sul, até Santos e escala.

— Sairá do Rio dia 26, o paquete Duque de Caxias, sendo aqui esperado dia 11 de maio. Prosseguirá para o norte até Belem e escala.

— Sairão breve de Porto Alegre, em demanda dos portos do norte, até Natal, os cargueiros Rio Tocantins, Bandeirante e Inconfidente, sendo aqui esperados na 2ª quinzena deste. Retornarão ao porto de origem e escala, recebendo carga.

— O cargueiro Cabedelo é aguardado aqui, brevemente, procedente do norte. Prosseguirá para o sul, até Itajai e escala, recebendo carga.

— O Rio Olapoque é aguardado aqui dia 30, procedente do norte. Prosseguirá para o sul, até Porto Alegre e escala, recebendo carga.

— Sairá de Porto Alegre, em demanda dos portos do norte, até Natal, o cargueiro Rio Parnaiba, sendo aqui esperado dia 5 de maio. Retornará daqui ao porto de origem e escala, recebendo carga.

— Saiu de Porto Alegre em demanda dos portos do norte, até Natal, o cargueiro Carioca, sendo aqui esperado dia 25. Retornará daqui ao porto de origem e escala, recebendo carga.

— Está sendo esperado aqui dia 29, vindo de Porto Alegre e escala, o cargeuiro Jangadeiro. Do nosso porto retornará ao de origem e escala, recebendo carga.

COMPANHIA COSTEIRA — O paquete Itanagé está sendo esperado aqui dia 27, vindo de Belem e escala. Prosseguirá para o sul, escalando em Recife, Maceió, Salvador, Rio, Santos, Rio Grande e Porto Alegre.

— Do sul é aguardado aqui, dia 25, o cargueiro Aragano. Do nosso porto, rumará para Fortaleza.

— O paquete Itaímbé, vindo de Belem, entraria hoje em nosso porto. Prosseguirá para Porto Alegre e escala.

— O cargueiro Araribá é esperado aqui amanhã, vindo do Rio e escala. Retornará ao sul, até Porto Alegre e escala, recebendo carga.

— O paquete Itahité é esperado aqui dia 27, vindo de Porto Alegre e escala. Prosseguirá para o norte, escalando em Fortaleza, São Luiz e Belem. De retorno, aqui chegará dia 10 de maio, prosseguindo para o sul, escalando em Recife, Maceió, Salvador, Rio, Santos, Rio Grande e Porto Alegre.

PROXIMAS SAIDAS DE NOVA YORK:

O Mormactern sairá dia 22 de abril.

— O Mormacdale sairá dia 6 de maio, todos para portos brasileiros.

THE BOOTH LINE — — Para a 1ª quinzena de abril, vindo de Nova York, está sendo esperado em nosso porto o vapor Dunstan.

AGENCIAS DE TRANSPORTES

A Agencia Informadora Potiguar, com escritorios á Rua Ferreira Chaves nº 74 e Av. Duque de Caxias 182, nesta cidade, mantem Sopas, Caminhões Mistos, ás quintas-feiras e domingos para Mossoró e Fortaleza, ás 6 horas da manhã, e para Campina Grande ás terças e sextas-feiras. Para Recife ás terças-feiras e sabados.

AVIAÇÃO

CRUZEIRO DO SUL — De Belem para o Rio, passou dia 16, o PP-CBY, tendo desembarcado aqui:

De Fortaleza: José Menezes Cavalcanti e Carmelita Madruga Koelher. Conduzia em transito 8 passageiros.

Embarcaram, para Recife: Maria Tereza Leal, Dinarte Mariz Jumor e Luiz de Barros.

Para o Rio: Luiz Lopes Varela, Thomas David Girolamo, José Augusto de Godoy Bezerra e João Café Filho.

— Do PP-CCM, que transitou dia 18 de Belem para o Rio, desembarcaram aqui:

De Mossoró: Antonio Francisco Albuquerque, José Martins Fernandes e Rejane Vanderlei. E mtransito, 10 passageiros.

Embarcaram, para Recife: Margarida Diniz do Nascimento, Manoel Moura Barreto e José Augusto Bezerra de Medeiros.

— Do Rio para Belem, passou dia 19, o PP-CCY, tendo desembarcado aqui:

De Salvador: Luiz G. V. Lopes, Helena M. Lopes, Alice Leal, Sergio V. Leal, Denise V. Leal e Antonio V. Lopes.

De Recife: Robert Willes. Conduzia em transito, 9 passageiros.

Embarcou, para Fortaleza: Carmelita Koehler.

AEROVIAS BRASIL — De Belem para o Rio, transitou dia 21, o PP-AVB, desembarcando aqui:

De Fortaleza: Raimundo Nonato Fernandes. Em transito 4 passageiros.

Embarcaram, para Recife: Dolores Gonçalves Saltini, Heitor Saltini e Edgar S. de Menezes.

Para o Rio: Rosalvo Pinheiro Galvão e Clidenor Coelho Galvão.

..A agricultura rotineira que preconiza a destruição das reservas florestais nativas do país, precisa aprender que mais patriotico mais altruistico seria sua atuação se empregasse esforços para reabilitar terrenos abandonados como estereis, empregando os processos preconizados pela natureza, cobrindo-os de vegetais para cegetais poder conseguir em proveito da dispensa e das fabricas

OUÇAM Diariamente
Z Y B
EMISSORA ASSOCIADA

APANHAVA... MAS AGORA!

QUE É ISSO, JUQUINHA, você virou armazém de pancadas, meu filho! Também, com essa magreza, todo o mundo abusa! Vamos ver que é isso!

NADA DE GRAVE, disse o médico. Apenas vermes. E receitou o Licor de Cacau Xavier, o lombrigueiro infalivel, conhecido há meio século.

DELICIOSO DE TOMAR, sem exigir diéta nem purgantes, as crianças tomam com prazer o Licor de Cacau Xavier, o remédio providencial.

E AGORA É ASSIM, forte, valente e decidido, quem dá os "tapa-olhos" é o Juquinha! Antes assim...

LICOR DE CACAU XAVIER

É UM PRODUTO DO LABORATÓRIO LICOR DE CACAU XAVIER S. A.

JOTAVÊ-Propaganda-LCX-3

MECÂNICOS FORD ESPECIALIZADOS

Traga-nos, periòdicamente, o seu Ford para uma Vistoria de Segurança!

Não basta guiar bem. É preciso, também, um carro seguro. O perfeito ajustamento dos breques, os faróis, os pneus, o mecanismo da direção, o estado geral do motor são alguns dos principais fatôres de segurança. Aliás, tudo é essencial para sua segurança. E quem conhece todos êsses detalhes do seu Ford melhor que um revendedor Ford? Ninguém! Só nós trabalhamos com recursos técnicos fornecidos pela própria fábrica. Habitue-se a fazer, periòdicamente, uma vistoria de segurança, no seu Ford. Traga-o à nossa oficina. Êle se sentirá "em casa"... e o senhor também.

METODOS APROVADOS PELA FORD

EQUIPAMENTO ESPECIAL PARA FORD

PEÇAS FORD LEGITIMAS

REVENDEDORES NESTA CAPITAL:
BEZERRA & CIA.
Avenida Rio Branco, 203

Informações uteis

FARMACIAS DE PLANTÃO

Farmacia Almeida, á rua João Pessoa — Cidade Alta.

Farmacia São José, á rua Presidente Quaresma — Alecrim

FILMES DO DIA:

RIO GRANDE — A's 15,30 e 20 horas — "Um Trono por um Amor", uma gozada comedia com Denis Morgan, Jack Carson e Jani Page.

Preço: Cr$ 7,20.

REX — A's 15,30 e 19,45 — "Estou Aí?", uma notavel produção nacional de grande aceitação com Emilinha Borba, Colé, Paulo Molin, Nelson Gonçalves e muitos outros

Preço: Cr$ 6,00.

S. LUIS—A's 15,30 e 19,45— "Nem Sangue nem Areia", com Cantinflas, Suzana Guizar e Pedro Armendariz.

Preço: Cr$ 6,00.

ALECRIM — 15,30 e 19,45 — "Legião de Herois", com Gary Cooper.

S. PEDRO —15,30 e 19,30 — "Eramos 3 Mulheres", uma gozada comedia com Lana Turner, Laraine Day e Susan Peters.

POPULAR — 15,30 e 19,30— "Este Mundo é um Pandeiro", com Oscarito e Emilinha Borba, e a 1ª serie "Rex e Rin-Tim-Tim".

TELEGRAMAS RETIDOS:

Encontram-se retidos os seguintes telegramas na Diretoria dos Correios e Telegrafos:

Antonio Araujo: Aderson Vanderlei, Rua Princeza Izabel 801; Alfredo Rodrigues Macha, Av. Gonçalves Ledo 7; Antonio Rodrigues, Afonso Pena 778; Ademar Azevedo: Alexandrino Delgado; Clovis Lacerda, Rio Branco 468; Celeste; Camilo Aurino, Acre 441; Dirceu, Rio Branco 84; Dasdores; Epifane Lucena, Augusto Severo; Francisco Alves, Princeza Izabel 600; Felipe, Camboim; Firmo Lopes; Gabriel Mansur; Geraldo de Sousa; Izabel Reis Belem, Gonçalves 681; Josefa Costa de Araujo, Deodoro 42; Joaquim Eduardo; Joaquim Gomes da Silva; João Alves, Felipe Camarão 619; Lalu', Duque de Caxias 191; Leoncio Miranda; Lila Moura, Princeza Izabel 694; Mauro Vanderlei, Chefe Sfa. Pça. Pio X 210; Maria Pereira Santana, Monte Carlos 69; Milton Moreira Dantas, Hotel Bom Jesus; Maria José; Nelson Meira, Gonçalves Ledo 681; Noca, Princeza Izabel 876.

Registro Civil

Foram feitos, durante o dia 20 do corrente mês, no 4º Cartório Judiciario desta cidade os seguintes registros:

NASCIMENTOS:

Francisco Nogueira Segundo, nascido a 27 de janeiro de 1946, filho de José Noguelra Segundo e de d. Noemia Cacheado da Silva;

— Benedita Alves de Almeida, nascida a 5 de março de 1921, filha de Manoel Joaquim Alves e de d. Ana Almeida da Silva;

— Joana D'Arc da Silva, nascida a 2 de maio de 1917, filha de Maria Ferreira da Conceição;

— Mauricio Ferreira de Lima, nascido a 5 de novembro de 1934, filho de Antonio Ferreira de Lima e de d. Maria Ferreira de Lima;

— Dorotéa Batista de Paula, nascida a 11 de abril de 1949, filha de Alberto Batista de Paula e de d. Rita Amaral de Paula;

— Antonio Rodrigues, nascido a 13 de julho de 1929, filho de Antonio dos Santos Rocha e de d. Cora Maria Rodrigues;

— Antonia Maria de Melo, nascida a 8 de janeiro de 1937, Carinda Maria de Melo, nascida a 29 de maio de 1939, Abel Francisco de Melo, nascido a 30 de julho de 1946, filhos de Maria José de Melo;

— Marlene Luiza da Silva, nascida a 22 de dezembro de 1943, Mauricio Luiz da Silva, nascido a 27 de julho de 1945, e Marlucia Luiza da Silva, nascida a 1º de fevereiro de 1948, filhos de Raimundo Luiz da Silva e de d. Maria do Carmo da Silva;

— Beatriz Gomes da Silva, nascida a 3 de maio de 1926, filha de José Pedro Gomes e de d. Maria Gomes da Silva;

CASAMENTOS:

Antonio Dantas de Medeiros, pedreiro, com 26 anos de idade, natural de Patu', deste Estado, sendo filho de João Dantas de Araujo e de d. Abilia Pinheiro de Medeiros, com Maria de Lourdes Bulhões, de prendas domesticas, com 28 anos de idade, filha de Absalão de Sousa Bulhões e de d. Maria do Carmo Bulhões, ambos solteiros, residentes e domiciliados nesta capital:

— Vicente Severino, motorista, com 26 anos de idade, natural de Carauba, deste Estado, filho de Severina Maria da Conceição, com Teonia Altino de Paiva, de prendas domesticas, natural de São José de Mipibu', deste Estado, com 22 anos de idade, filha de Manoel Altino de Paiva e de d. Maria Stela e Paiva, ambos solteiros, residentes e domiciliados nesta capital:

— Generino Ananias de Brito, ourives, com 41 anos de idade, natural de Santa Luzia do Sabugi, do Estado da Pa-

(Continua na 4ª pag.)

A utopía é o principio de todo e qualquer progresso

Sem os utopistas de cutrora, viveriamos ainda miseraveis e despidos nas cavernas. Foram os utopistas que gisaram as linhas do primeiro burgo. Foram os utopistas que nos legaram o telegrafo e o telefone: a lampada elétrica e o avião foram-nos legados pelos utopistas. A penicilina que salva e a bomba atômica que destrói. Utopistas é injuria ordinaria que os espiritos estéreis jogam aos grandes espiritos e na qual os politicos se escondem para condenar os espiritos bem formados. Eles estão fazendo o PARTIDO ORIENTADOR TRABALHISTA (P. O. T.) o partido do Rio Grande do Norte, para os bons potiguares, pelo progresso, pela ordem, para o trabalho. Os anestesiados da afetividade, incapazes de sentir arder, no peito, a sentelha de uma paixão jamais na vida, conhecerão pelo mérito, as posições culminantes. Jamais experimentarão as ânsias de um desejo, nem as torturas tantálicas, na derrota, mas condenados restarão — pobres filisteus — a ignorar os dulcissimos encantos da conquista.

O Rio Grande do Norte, está em perigo. Quero dizer melhor: o Brasil continua em perigo. Os olhos injetados do polvo insaciavel estão fixos em nós. A pausa, que nos dá um pouco de oxigênio a respirar, é apenas um aviso de lutas futuras. Não nos enganemos pois. E' preciso que nos unamos e que nos organisemos. Por que será que vos achais aqui, reunidos, congregados?

A fundação da "FACULDADE DE CIENCIAS ECONOMICAS DE NATAL" é a afirmação de que os homens e as mulheres, os moços e as moças do Estado estão prontos a lutar pela conservação de suas tradições de liberdade pela união da familia, pelo respeito e a veneração a Deus. E o grito altissonante de que repudiam a sabotagem; de que repudiam as revoluções. Não se escreve a historia de um povo com o sangue de seus concidadãos. Não queremos um Marat, um Robespierre, um Danton, um Demoulin. Queremos, sim um, Tiradentes, um Castro Alves, um Rui Barbosa. Repudiam a anarquia e todos os credos importados. Crêm no progresso do Estado e morrerão por ele. E' a festa da fundação dum partido democratico e duma Escola Superior ambos defensôras da ordem e do trabalho, que desejam em suas fileiras os Potiguares honrados e devotados ao Estado. Chegaram e chegam muitos por cá, tangidos por contingências várias, todos de ordem patriotica. Poucos, entretanto os que vêm ter aqui trazidos pela ambição. Os ideais lucrativos, as perspectivas de conforto material e posições destacadas, soem esboroar-se aos contactos, primeiras da áspera realidade. As vitórias quando chegam não chegam facilmente. Elas cobram tributos muito grandes e são, de regra, o prêmio raro mas o prêmio antes do que o mérito, da tenacidade, do estoicismo. Ter um ideal bem firmado, um dificil ideal no coração e na cabeça, marchar para êle, bater-se por êle, sofrer por ele, morrer — matar-se nunca! — morrer ou vencer com êle no pensamento, é o que somente os fortes conseguirão realizar.

Natal, 22 de Abril de 1949.

SANDOVAL CAVALCANTI

Reconheço a firma Sandoval Cavalcanti. Dou fé.
Natal, 22 de Abril de 1949
Em testemunho AAA da verdade,
Antonio Antidio de Azevedo
Tabelião Publico

Meu ingresso no "Teatro do Bairro"

Escreve Jairo Nunes da Silva
(Amador do T.B.)

Confesso, que o meu ingresso no T.B. foi, realmente, ocasional, mas, não me sinto absolutamente, arrependido. Antes pelo contrario. Sinto-me, realmente, satisfeito de pertencer a uma agremiação modelar e que tem em mira o aprimoramento da Arte Humana.

Essa feliz ocasionalidade proporcionou em mim a satisfação de pela primeira vez, sentir de perto a linda Arte de tablado, bem como, de poder entrar em contacto direto com as autoridades no assunto, não só do nosso Estado como de todo o Brasil pois no gabinete do diretor do teatro do bairro, podemos encontrar "micelanias" completas sobre tão sugestivo assunto.

Estou, sinceramente, orgulhado em cooperar junto a Diretoria do T.B., dando algo do meu esforço e da minha boa vontade para ver florescer tão significativa ideia e de ajudar no que for possivel a homens da estirpe de Meira Pires e Leonel Leite e muitos outros que tudo vêm envidando no sentido de soerguer a nossa vida cultural-artistica.

Muito principalmente para o bairro do Alecrim, a iniciativa de Meira Pires e dos seus companheiros de trabalho, em concorrer, grandemente para a disseminação da Arte de Representar no seio do povo que vive privado de demonstrações sadias do verdadeiro Teatro, pois, logo de inici para maior largueza da campanha pró-teatro popular, foram escolhidos elementos do bairro, sem nenhuma experiencia, apenas, ostentando boa vontade insofismavel.

Ao lado dos meus colegas amadores como eu creio que tudo empregarei para que tão nobre e sugestiva arrancada pró-arte, seja levada avante com o mesmo entusiasmo e denodo com que foi iniciada.

Informações uteis

(Conclusão da 3ª pag.)

raiba, filho de Ananias José de Brito e de d. Maria José de Araujo, com Maria Auxiliadora de Brito, de prendas domesticas, com 29 anos de idade, natural de Tabaiana, do Estado da Paraiba, filha de Francisco Correia de Lucena e de d. Maria Pedro de Oliveira, ambos solteiros, residentes e domiciliados nesta capital.

Tema que

(Conclusão da 2ª Pagina)

pertencendo o hemisfério ocidental à Espanha e o oposto a Portugal. D. João II recusa, — e lá sabia porque. Encetadas negociações, os embaixadores portuguêses alegam que a linha sugerida ficava demasiadamente proxima do litoral africano, e que, no seu prolongamento ao hemisfério austral, poderia incidir em territorios já na sua posse. Daí o proporem que fosse imaginada a linha de demarcação a 370 léguas de Cabo Verde, tomando por ponto de partida a ilha mais ocidental do arquipelago. A indicação portuguêsa é admitida em agôsto de 1493, — e o tratado respectivo assinado em Tordesilhas em junho do ano seguinte".

Assim, os portuguêses, é a conclusão, defendendo como defenderam e fizeram aceitar esse ponto de vista, sabiam da existencia de terra a oeste. O Brasil teria sido verdadeiramente buscado e não encontrado por acaso. A revisão, ou, pelo menos, a suspensão do texto histórico mais corrente sobre a descoberta pode figurar, a titulo justo e legitimo, entre os temas do Congresso Nacional de História.

PACIFICAÇÃO...

(Conclusão da 2ª. pag.)

tual mineiro, os fatores considerados de perturbação politica — os srs. Getulio Vargas e Ademar de Barros — perdem substancia. Muito sagaz, veremos muito em breve o governador de São Paulo caminhar na direção do acordo interpartidario (capaz de se exercer para a sucessão, se Minas efetivamente unir-se) veremos o governador de São Paulo aproximar-se do esquema geral preconizado na Conferencia de Petrópolis. A possibilidade da coligação se afirma para a campanha da sucessão, apenas porque Minas deseja de fato se unir. A' esta altura dos fatos, não se pode negar que o general Dutra está obtendo uma excepcional vitoria no campo da politica. O acordo interpartidario foi obra sua; e será por sua causa, apenas, que o mesmo poderá ter validade para a sucessão. E, se o presidente pouco deu a Minas — dentro do plano geral do seu governo — talvez lhe reserve esse presente excepcional: a união do Estado. Porque, dela, vai beneficiar-se de futuro a propria Minas, e não o presidente da Republica.

1...que a água do mar contem aproximadamente cincoenta elementos quimicos conhecidos.

2...que, na América, além dos Estados Unidos, tambem se denominam "Estados Unidos" o Brasil, a Venezuela e o México.

3...que o ladrar de um cão na superficie da terra pode perfeitamente ser ouvido a bordo de um avião voando à altura de mil metros.

4...que, na Criméia, provincia russa no Mar Negro, foi recentemente descoberta uma aldeia prehistórica onde há inscrições gravadas em lingua desconhecida que datam de mais de cinco mil anos.

5...que, depois da Guerra dos Trinta Anos, em 1700, sobraram na Europa tão poucos homens que, para o serviço dos correios, então feito por mão própria, precisaram ser empregados moças; mas que, no entanto, para evitar aventuras amorosas, só eram aceitas para aquele mistér moças bastante feias.

6...que Thomas Morus, homem muito íntegro, quando chanceler da Inglaterra, recebeu um dia dois jarros de grande valor, com os quais o presenteava um lorde interessado em importante negócio, cuja solução dependia de Morus; e que, à vista disso, o chanceler encheu os jarros com o o seu melhor vinho e os devolveu, explicando ao portador: "Diga ao vosso lorde que aí vão os seus belos jarros com o melhor dos meus vinhos e que a minha adega continúa sempre à sua inteira disposição".

LEIAM O "Diario de Natal"

MOÇAS E SENHORAS DO INTERIOR

(Qualquer cidade, Distrito ou Vila!)

Oferecemos ótima oportunidade, para nas horas vagas, obterem ótimo rendimento mensal, com pouco trabalho. Interessa para moças e senhoras ativas e desembaraçadas !Escrevam imediatamente á Caixa Postal 3717 S. Paulo, sem compromisso. Negocio honesto, positivo e lucrativo.

CINE RIO GRANDE

Avenida Deodoro, 635 — Fone: 1531
—— HOJE ——
Matinée ás 15,30 — Soirée ás 20 horas
UM TRONO POR UM AMOR
com Dennis Morgan, Jack Carson e Janis Paige
—— Amanhã ——
— Matinal ás 9,30 horas —
Preço único — Cr.$ 3,60
Programa cineac com: Jornais, Desenhos, Shorts e Naturais
Matinée ás 15,30 — Soirée ás 18 e 20 horas
FIM DO RIO
com Sabú e Bibi Ferreira
Uma historia de amor ,vivida nas seivas do Amazonia. Sentimental como uma canção de amor! Dramatico como a solidão das selvas!

PARTOS dificeis são, muitas vezes, o resultado de uma saude precária. Prepare-se, para um "bôm sucesso", tomando Gravidina. Gravidina fortalece o organismo e prepara-o para os partos rápidos e felizes. Gravidina fornece às mãesinhas os principais elementos de que necessitam antes e depois da chegada da cegonha. A maior prova do valôr de Gravidina são os seus 30 anos de existência.

É UM PRODUTO DO LABORATÓRIO LICOR DE CACAU XAVIER S. A.

NOTAVE-Propaganda GA-2

ARAME FARPADO
— Vende —
MARTINS & CIA LTDA.
Frei Miguelinho 29
— Fone 1133 —

ALVAMAR FURTADO DE MENDONÇA
ADVOGADO
Escritorio — Avenida Duque de Caxias, 110 — Edificio BILA — 1º andar — Sala 107 — Fone, 1608

O Sta. Cruz não disputará amanhã

A diretoria tricolor continúa firme no proposito de não declinar dos compromissos assumidos com os clubes de oposição

Como é do conhecimento publico, o Presidente da Federação Norte-Riograndense de Desportos, sr. Ruy Barreto, baixou portaria marcando para o dia 24, amanhã, para a realização do jogo decisivo entre os quadros de aspirantes do America e do Santa Cruz, em disputa do campeonato de 1948.

No entanto, apurou a nossa reportagem de que a diretoria do tricolor continuará firme no proposito de não declinar dos compromissos assumidos com os clubes que fazem oposição ao dirigente da mentora. Deste modo, está praticamente acertado que o team secundario do Santa Cruz não irá à campo, na tarde de hoje, disputar o encontro com seu co-irmão America Futebol Clube.

Com esta resolução dos dirigentes tricolores, o impasse já existente entre mentora e clubes, será aumentado, pois em qualquer acordo futuro reclamará o Santa Cruz seus direitos, para disputar com o America a referida partida que deveria se realizar amanhã, no estádio Juvenal Lamartine.

Portanto, a não resolução de ultima hora, o que não acreditamos seja possivel, o Santa Cruz Futebol Clube não pisará o gramado, para disputar com o America.

Oportunidades

CASAS

VENDE-SE uma boa casa de residencia á rua Trairi nº 579, isolada, com 4 quartos internos, 1 externo, 2 salas, 1 terrace, toda forrada com piso de taco e mosaico e bom quintal. A tratar á rua Chile 79.

No mesmo endereço vende-se tambem um torcedor de cana semi-novo.

DIVERSOS

ROUPAS para crianças e enxovais para recem-nascidos. Já confeccionados ou mediante encomenda, á Rua Presidente Quaresma, 605 (antiga Avenida 1), Fone 2365 — Alecrim.

TERRENOS

Vende-se no bairro do Alecrim um terreno com uma area de 1017m60, com frente para a Rua America com 15m50 e frente para a Rua Borborema com 14m70.

CASAS

Vende-se uma pequena casa na Rua Bôa Vista nº 339 com muito bom quintal, por 15 mil cruzeiros. Tratar com o proprietario Sr. Nogueira, á Av. Rio Branco, 374.

FAMILIA Americana do Instituto Batista que vai passar um ano em ferias nos Estados Unidos vende varias peças de moveis, tais como Camas Americanas da famosa marca Simmons Beautyrest; dois pianos, um Alemão e um Americano; uma Estante Giratoria para livros; um Guarda Comida, Jacarandá; cadeira para Escritorio; fogão Wallig; duas Enciclopedias Americanas em Inglês e o grande Dictionary Webster's New International; maquina de escrever Hamilton Duplex; uma maquina Projector, tipo usado para ensinar Agricultura Vocacional.

Ver e tratar na Avenida Deodoro 270, com Prof. J. A. Tumblin.

RESIDENCIAS — ALECRIM

Vendem-se duas no melhor trecho da rua Ari Parreiras 1326 e 1363; a primeira com 2 salas, 3 quartos, terraço, alpendre, copa, W.C. recuada, oitões livres, e terreno no lado para construção de garage; a segunda com 2 salas, 2 quartos, copa, cozinha, terraço, WC. recuada e oitões livres.

Tratar á Machado de Assis, 1315.

MOORE-McCORMACK Lines

"MORMACREED" Esperado do Sul a 20 de abril, receberá cargas para Nova York.
PROXIMAS SAIDAS DE BALTIMORE E NOVA YORK
"MORMACTERN" Sairá de Nova York a 22 de abril
"MORMACDALE" Sairá de Nova York a 6 de maio

Mais informações com
MOORE-McCORMACK (NAVEGAÇÃO) S. A.
RECIFE - SÃO LUIZ - BAHIA - RIO - SANTOS - BELÉM - SÃO PAULO
NATAL: Rua Frei Miguelinho, 14

RUY MOREIRA PAIVA
FONES 1645 e 1323 — CAIXA POSTAL 69

Nos bastidores do mundo

Por Al Neto

O dia 14 de abril é o Dia Panamericano.

Jamais teve esta data maior significação internacional que agora, neste ano de 1949.

Paul C. Daniels — diretor da secção de assuntos interamericanos do Departamento de Estado norte-americano — observa textualmente:

"A habilidade com que as republicas americanas se mantêm unidas nunca se destacou tanto no mundo como hoje em dia.

"E destaca-se hoje não somente pelo contraste que oferece com os conflitos de outras partes do mundo, mas principalmente porque representa um poderoso farol, capaz de guiar o resto da humanidade em direção á paz".

O nome do Brasil acha-se indissoluvelmente ligado á história do dia Panamericano.

Foi um representante do Brasil em Washington — embaixador S. Gurgel do Amaral — quem propôs a celebração do Dia Panamericano a 14 de abril.

Esta proposta foi aceita pela União Panamericana, e desde 1930 este dia é comemorado em todas as republicas americanas.

Gurgel do Amaral propôs a seleção do dia 14 de abril porque foi a 14 de abril de 1890 que se reuniu, em Washington, a primeira conferencia internacional dos Estados Americanos.

No ano passado, em Bogotá, as 21 republicas americanas adotaram uma constituição legal para o organismo panamericano.

Tal constituição é a base da Organização dos Estados Americanos, organismo este que tem por objetivo preservar a paz e promover o progresso do hemisfério.

A constituição ou carta da OEA tem 112 artigos, todos os quais harmonizam-se perfeitamente com a Carta das Nações Unidas.

A Conferencia de Bogotá seguiu com um ano de intervalo a Conferencia de Petropolis.

Da Conferencia de Petropolis — celebrada entre 15 de agosto e 2 de setembro de 1947 — resultou o Tratado do Rio de Janeiro.

Este tratado foi assinado na presença dos presidentes das duas maiores republicas americanas, general Eurico Gaspar Dutra do Brasil, e mr. Harry S. Truman, dos Estados Unidos.

O Tratado do Rio de Janeiro estabelece que um ataque armado contra um estado americano será considerado como um ataque armado contra todos os estados americanos.

Nestas condições, o Tratado do Rio de Janeiro é o precursor do Pacto do Atlantico Norte, assinado recentemente em Washington.

Em face destes fatos, o dia 14 de abril é uma data de importancia não só inter-americana mas também internacional.

Por assim dizer, o Dia Panamericano é o simbolo de uma nova era na historia da humanidade. Uma era que poderá ser conhecida pelas gerações vindouras, como a Era da Cooperação Democratica.

As democracias americanas deram o exemplo, já agora cimentado por mais de meio século de exitos.

Neste momento, as democracias européas — unidas pelo Pacto do Atlantico Norte — seguem o exemplo de 21 irmãs do hemisfério ocidental.

O farol panamericano ilumina o mundo democrático.

PREÇO DO DIA CR.$ 0,80

Cronica social

A ACADEMIA REVIVE...

A Academia Norte Riograndense de Letras está novamente experimentando um processo de rejuvenescimento. O esforço continuado de Nestor Lima e Juvenal Lamartine manteve um certo [illegible] de animação que chegou a despertar exclamações indiscretas de surpresa. Depois, nova onda de frio e outra fase de melancolia. E sem [illegible] o problema, tão facil de ser resolvido, da bôa vontade da maioria dos senhores academicos. Paulo de Viveiros está agora tomando o pulso da Academia e tratando a doente com remedio mais eficaz: dinheiro. A pobresinha não tinha sangue para viver melhor. E ninguem se atrevia a lançar a campanha do banco de sangue em seu favor. Pois bem — Paulo de Viveiros encontrou doadores. A Academia não vai mais somente respirar. Vai andar...

***

Isto acontece justamente quando a Academia reforma os seus estatutos e regimento. Socios fundadores e socios eleitos que ainda não fizeram o elogio dos seus patronos têm agora um ano para essa obrigação. Não ha mais duvida, tambem, de que a Academia terá o seu orgão logico de divulgação dos trabalhos realisados. A revista será dentro em breve um fato, consolidando a atuação dos trinta "imortais" provincianos. A presidencia de Paulo de Viveiros assume, por esse feito, um aspecto de responsabilidade ativa, acrescida este ano das preocupações de, pelo menos, treis grandes centenarios. Até que os poderes publicos venham dar de si o que lhes cabe conceder ás instituições que trabalham pela cultura nacional.

***

A ultima sessão da Academia decorreu com um brilhantismo excepcional. Visita do Uldarico Cavalcanti, um animador da nossa literatura do começo do seculo, com a sua poesia sentimental e os seus livros magnificos, fixadores de uma epoca de espiritualidade e renovação. Palavras de Nestor Lima ao velho companheiro de jornal e gremio literario "Le Monde Marche". Resposta de Uldarico, encontro de recordações ativas, numa palestra que foi uma paginas sutil de poesia e uma exaltação á vida. Mais ainda uma conferencia de Clementino Camara, mestre da historia patria, numa serena evocação da Inconfidencia Mineira. Uma esplendida sessão da Academia, não ha duvida.

DANILO

O PRECEITO DO DIA

AGUA E DISENTERIA AMEBIANA

A agua pode transportar, alem de ovos de vermes causadores de doenças parasitas como a ameba disentérica, responsável pela temivel disenteria amebiana. Por ai se pode ter uma idéia do perigo de beber água que não tenha sido filtrada ou fervida.

Evite a disenteria amebiana, bebendo unicamente água depurada. — SNES.

ANIVERSARIOS

HOJE

Senhores

Eider Furtado de Mendonça, nosso companheiro da Radio Poti.

— Manoel de Menezes Brito, comerciante na nossa praça.

— Joaquim Gomes Meira Lima, diretor-gerente do Centro de Imprensa e de "A Ordem".

— Genaro Florio, clinico nesta capital.

— Jorge Mario, proprietario do "Natal Studio", desta cidade.

— Jaime dos Guimarães Vanderlei, funcionario de "A Republica".

Senhoras

Gercina Lucena, esposa do sr. Clovis Lucena, funcionario publico federal neste Estado.

— Salonica Nogueira Silva, esposa do sr. Gumercindo Silva, estivador nesta capital.

— Antonieta de França Monte, esposa do sr. Aguinaldo Rabelo de França Monte, do comercio desta capital.

Jovens

— Francisco de Souza Pio, filho do sr. Custodio de Souza Pio, já falecido, e de d. Izabel Sabino de Morais, e proprietario da Moveiaria "Cruzeiro", desta capital.

Bueno Aires de Melo, filho do sr. João Alves de Melo, proprietario do "Foto Elite", desta cidade.

— Paulo Sobral Correia, filho do sr. Vital Correia, proprietario em Ceará-Mirim.

Senhoritas

Iolanda Fernandes Barbosa, filha do sr. Luiz Hamilton Barbosa e de sua esposa d. Gonçalinha Fernandes Barbosa.

— Ana Romano, filha do sr. Pascoal Romano.

— Bernadete Melo, filha do sr. Basilio Melo.

— Anilda do Nascimento, filha do sr. Bernardo Justino do Nascimento.

— Zenaide Carvalho Fernandes, filha do sr. José Fernandes Queiroz, comerciante em São Paulo.

Criancas

José Emanuel, filho do sr. Manoel Augusto [illegible] Afonso, comerciante nesta praça, e de sua esposa d. [illegible] Marques Alves Afonso.

— José Geraldo, filho do sr. Tomaz Inacio de Paiva e de sua esposa d. Amelia Alves de Paiva.

— Regina Maria, filha do sr. José Antonio Travassos de Albuquerque e de sua esposa d. Helena de Albuquerque.

NOIVADOS

Prometeram-se em casamento, na Vila de Parnamirim, o sr. Otavio Honorio dos Santos, cabo da Força Aérea Brasileira, e a srta. Maria Luciene Ferreira, filha do sr. Pedro Nunes Ferreira e de sua esposa d. Elisa Nunes Ferreira.

VIAJANTES

Encontra-se nesta capital, em tratamento de saude, a sra. Tereza Bezerra Salustino, esposa do desembargador Tomaz Salustino, vice-governador do Estado e residente na cidade de Currais Novos.

A distinta senhora acha-se hospedada na residencia do seu genro, dr. Pedro Segundo, onde tem sido muito visitada.

ELIXIR DE NOGUEIRA
Sifilis? Reumatismo?

FARMACIA MAIA
— DE —
ADAUTO FERNANDES MAIA
Praça 7 de Setembro, 548 — Telefone, 1234 —
End. Teleg. FARMAIA
NATAL — RIO GRANDE DO NORTE
Mantem o maior e melhor sortimento de produtos quimicos, especialidades farmaceuticas e perfumarias nacionais e extrangeiras.
Manipulação rigorosa
Serviço rapido e garantido.

Seria transferido para São Paulo o jogo final

Continúa o impasse na F.N.D.

Nada resolvido na mesa redonda realizada ontem na séde do Sindicato dos Contabilistas

Fracassou mais uma tentativa no sentido de pacificar os desportos natalenses. Aliás o resultado negativo da mesa redonda realizada ontem á noite, na sede do Sindicato dos Contabilistas, já era por nós previsto, desde que em contacto com as partes litigantes, auscultando-lhes as opiniões, verificamos que uma delas está decidida a não mais recuar, aguardando o pronunciamento da CBD, que vai tardar como já afirmamos, em torno do rumoroso processo engavetado na séde da entidade maxima nacional. E depois, é preciso sentir o seguinte: o caso não é entre os clubes mas entre alguns clubes — digamos a maioria — e o presidente da FND eleito em dezembro ultimo num pleito agitadissimo e do qual não participaram os clubs que hoje formam a dissidencia, ou seja ABC, Santa Cruz, Potiguar, Juventus e Sport Clube de Natal. Ora, o objetivo da mesa redonda era a escolha de um novo presidente alheio ás duas correntes que se apresentaram ás eleições de dezembro. Mas como será possivel promove-la, se continua o sr. Rui Barreto investido nas funções de presidente da Mentora? O caso está mais do que esclarecido. Se o sr. Rui Barreto, de livre e expontanea vontade, por questões que a nós não cabe discutir não pretende renunciar é inutil qualquer tentativa para mudar o atual estado de coisas nos desportos do Rio Grande do Norte. E foi esta a conclusão de todos durante a mesa redonda de ontem, quando posto o caso em debate as opiniões manifestadas foram por demais elucidativas. Logo na preliminar, todos os planos cairam por terra. Porque o que se pretendia, ou melhor o que pretendiam os dissidentes era a renuncia do presidente eleito em dezembro. Foi condição "sine" "qua" "non" apresentada pelos dissidentes, condição esta com a qual não concordaram os clubes America, Atletico e Alecrim, numa atitude de certo modo justificavel desde que a eles não caberia, no caso, decidir, quando muito, influir junto ao seu candidat para uma solução satisfatoria. E' outra parte entretanto, que somente a eles diz respeito. O ten. Aldo Dantas, presidente do Centro Nautico Potengi, mostra-se francamente partidario da pacificação e, elemento alheio ás competições não esconde o seu ponto de vista, como esportista bem intencionado e sincero, de que sem o principio debatido na mesa redonda a situação não modificará. Ninguem, como ele, deseja mais a harmonia dos desportos natalenses, pois que na situação presente, compreende perfeitamente que são infrutiferos todos os seus esforços em pról do soerguimento dos desportos nauticos. E ainda sob esse aspecto, a declaração feita pelo representante do Sport Clube de Natal, na reunião foi de estarrecer: disse textualmente o sr. Salatiel Silva que o Sport Club de Natal estava de portas fechadas e o devia, unicamente, á Federação Norte-Riograndense de Desportos, perguntando aos presentes se era justo que um clube nautico, após 35 anos de existencia, por uma falta primaria, recebesse a pena de um ano de suspensão!

A verdade infelizmente é que a situação somente tende a agravar-se cada vez mais. Como se sabe, o presidente da FND marcou a data para a realização do Torneio Inicio e, tambem para amanhã, a realização da partida decisiva do campeonato da classe de Aspirantes de 1948, disputado entre os quadros do Santa Cruz e do America. Acontece, como tudo indica, que não compareça, amanhã, a campo, o quadro tricolor e que, do mesmo modo, não se apresentem para o Torneio Inicio os clubes dissidentes. A Federação, naturalmente, terá de puni-los, inclusive declarando livres todos os atletas pelos mesmos inscritos. Será isto ou não o desmoronamento dos desportos?

Ninguem se iluda. Os nossos desportos entração numa fase negra e para que isto não aconteça é que, ainda uma vez, conclamamos os homens de responsabilidade, a trabalhar em prol de uma formula pacificadora enquanto esse ambiente de desagregação não atinge os clubes para maior desgraça dos desportos.

Já que o esforço de alguns esportistas foi improficuo, esperamos que a ação conciliatoria e esclarecida do Conselho Regional de Desportos possa produzir resultados beneficos.

Golpe na torcida carioca

Querem transferir para o Pacaembú onde as rendas sobem mais, o jogo entre Brasil e Paraguai

RIO, (Meridional) — Se para os que como nós, nada têm com os gastos e lucros da CBD a renda de domingo em São Januario causou surpresa, pela insignificancia, avaliem o panico estabelecido no apartamento 21 do Hotel Lider na capital bandeirante.

Esse apartamento tem uma historia. A residencia eventual de Irineu Chaves, transformou-se numa autentica sucursal da CBD, porque todos os assuntos relacionados com o certame continental ali são discutidos e resolvidos.

Irineu Chaves passou a mão no queixo e exclamou:

— Isso não é possivel.

— Não é possivel o que, Irineu? — perguntamos.

— Então é possivel uma renda de 81 contos para dois jogos de um campeonato sul-americano?

CONVERSA PUXA CONVERSA

Ali estava o pretexto procurado por Irineu para entrar no assunto. Quer dizer, conversa puxa conversa: Irineu voltou a falar na possibilidade de haver mais um jogo em S. Paulo.

— Qual deles?

— O ultimo entre Brasil e Paraguai.

— Mas a tabela não foi oragnizada?

— Foi. Mas para tudo ha geito. Repare uma coisa. O jogo está marcado para o dia 8 de maio, quando já não estarão mais aqui as delegações da Colombia, do Peru, do Equador e da Bolivia. O Paraguai talvez não oponha embaraços. O Uruguai, tão pouco e o Chile, creio não haverá motivo para opor obstaculos.

E OS TORCEDORES CARIOCAS?

Claro que a palavra de Irineu Chaves não representa a ultima palavra sobre o assunto. Para que o jogo Brasil x Paraguay seja transferido para São Paulo, torna-se necessario uma porção de coisas. Primeiro, alteração da tabela que deve ter o beneplacito de todos os delegados. Depois, a aquiescencia do adversario, implicada, aliás, na primeira hipotese. Ha tambem o caso dos interesses dos torcedores cariocas que adquiriram assinaturas para determinado numero de jogos e não pode ser fraudado. E ha, por ultimo, o aspecto moral que o caso encerra e o aspecto moral em qualquer circunstancia deve prevalescer sempre sobre quaisquer interesses financeiros. De maneira que o assunto está focalizado para a devida apreciação. A CBD não deve tomar tal decisão mas pode. Pode, mas não deve. Porque afinal de contas, que papel representará, em tudo isto, a torcida carioca?

Mais uma Faculdade em Natal !!

(Trecho de uma reportagem de Djalma Maranhão)

"a esquina da Dr. Barata com a Tavares de Lira, é uma grande academia, uma especie de universidade popular aonde os linguarudos fazem os seus cursos de aperfeiçoamento.

Quem quizer saber das novidades, informar-se dos acontecimentos politicos, ficar a par dos namoros do ultimo baile dos ricos que ficaram pobres e dos pobres que estão ficando ricos, das negociatas, das trapaças, das brigas e das enerencas, ou simplesmente desopilar o figado com as historias gaiatas ou saber dos resultados dos jogos de futebol, compareça á esquina tradicional, que é a verdadeira fonte irradiadora de informações.

Existe um verdadeiro sindicato, uma organização que não tem estatutos e nem diretoria e se reune sem convocações previas, a qualquer hora e com qualquer numero. A sua finalidade é colaia informações, colher novos dados, obter detalhes sensacionais, permutar informações. Existem os catedraticos, os bambas que sempre tem uma historia".

Dentro da area dessa Universidade está localizada a Farmacia "Santa Cruz" e todos os catedraticos e alunos são seus fregueses. Os que ainda não o são, MATRICULEM-SE QUANTO ANTES.

VIAJANTES — BICO

Firma de São Paulo, com uma interessante variedade de mercadorias, dá a representação como bico, á viajante do interior que percorre itinerario em intervalos certos. Cartas mencionando artigos que trabalha e as zonas percorridas, se possivel o itinerario completo, para Caixa Postal 5231 — São Paulo.

Conserve seu Sorriso!

SE VOCÊ é garçon, aprenda a sorrir. Sorria sempre, a todo o instante. Mostre-se alegre e bem humorado. Verá que diferença isso faz — no fim do dia! Um sorriso de cortezia nos lábios do garçon é sempre uma promessa para o freguês — uma garantia de que êle será bem servido — e isso até abre o apetite e facilita a digestão! Se você é garçon, pois, aprenda a sorrir — a sorrir com sinceridade — que o sorriso para você é altamente vantajoso...

...mas se o seu figado não o deixa sorrir, tome

BOLDOFIL

— o amigo figadal do seu figado!

PRODUTO DO LABORATÓRIO LICOR DE CACAU XAVIER S. A.

Estreia, hoje, o quinteto de Basquetebol do Riachuelo

Enfrentando a equipe do America, na quadra do Cobana

Vem sendo esperado com bastante interesse, pelos amantes do aristocratico esporte do bola ao cesto natalense, a estreia do Riachuelo Atletico Clube, hoje a noite, na quadra do Cobana.

Será adversario do mais novo quinteto de basquetebol natalense a equipe do America Futebol Clube, o que é uma afirmação de sucesso para o prelio de hoje, isto porque os rubros são possuidores de um conjunto bastante homogeneo, enquanto o Riachuelo A. Clube conta em seu quadro com jogadores de grande cartaz, tais como Ciro, Jaime, 25 e Osir.

E' interessante ressaltar que a equipe do Riachuelo solicitou inscrição a FNB, para disputar o proximo campeonato, o que foi concedido esperando-se portanto, que no jogo de estreia compareça a quadra do Cobana grande numero de simpatizantes, para equilatar as condições do clube no proximo certame

DIARIO DE NATAL

NATAL — Sábado, 23 de Abril de 1949

Restrições nos auxilios da Legião B. de Assistencia

Razões da medida--Efeitos no Estado

Por motivo do não recolhimento das quotas devidas pela União á Legião Brasileira de Assistencia, já agora num total de quasi 250 milhões de cruzeiros, esta instituição de assistencia á maternidade e á infancia está ameaçada de ter os seus serviços radicalmente reduzidos, em todo o Brasil. O Rio Grande do Norte é um dos Estados mais prejudicados com essa ameaça, agora já palpavel e concreta.

Em circular datada de 17 de março do corrente ano o deputado Euvaldo Lodi, vice-presidente em exercicio da Comissão Nacional da LAB comunicava ao presidente da Comissão Estadual, do Rio Grande do Norte, sr. Manuel Gurgel, que nessa atual emergencia recomendava aquela presidencia que no atendimento dos compromissos afetos á Comissão Estadual do Rio Grande do Norte, como aliás em todo o Brasil, seja dispensada prioridade ás obras proprias da LBA, no que concerne a sua integral manutenção, ficando a concessão dos auxilios ou subvenções destinados ás obras alheias para quando forem removidas as dificuldades supervenientes da falta de recolhimento acima aludida.

Em face destas determinações todas as chamadas obras alheias subvencionadas pela LBA tiveram os pagamentos destas subvenções suspensos até posterior deliberação.

Esta determinação, vem afetar seriamente o problema da assistencia á maternidade e infancia do Estado, em situação tão precaria como tivemos oportunidade de frisar em nossa edição de ontem, quando assinalamos o enterarmento record num só dia de 24 crianças nesta capital.

Nenhuma culpa ou interferencia, sabemos, para que fossem paralizadas estas subvenções, cabe á Comissão Estadual do Rio Grande do Norte nem tambem á Comissão Nacional da LBA. Foram levados a esta medida extrema principalmente pelo não recolhimento das quotas que por determinação legal deveria ser feito á Legião para fazer face a situação em que se encontram as obras assistenciais do país.

De relance vamos enumerar as instituições agora prejudicadas com o corte das subvenções: Em Natal — A merenda escolar do Departamento de Educação; Escolas e Ambulatorios "Padre João Maria" e "São José", Sociedade de Assistencia aos Lazaros, Escola do Serviço Social, Instituto de Proteção e Assistencia á Infancia, Externato Salesiano "São José", Maternidade de Natal, além de outras escolas e serviços.

Deixarão de funcionar, ao que tudo indica, as maternidades de Acari, Jardim do Seridó, Macau e Macaiba, além dos lactarios de Mossoró e Santa Cruz.

E' esta a situação vexatoria e que está a exigir dos poderes publicos uma solução urgente e pronta.

Todos os prejudicados e todos os responsaveis pela manutenção daquelas obras deveriam, ao nosso ver, num amplo movimento de opinião que interessasse outros Estados do Brasil, igualmente prejudicados com a suspensão das subvenções, mobilizarem todas as classes sociais para um apelo ao governo federal no sentido de regularizar o mais breve possivel o recolhimento das contribuições devidas pela União á Legião Brasileira de Assistencia para que possa cumprir o seu programa de defesa e assistencia a infancia e a maternidade desamparadas.

Conquista dos intelectuais

(De um observador social)

O que está acontecendo com o Congresso pró-Paz Mundial em Nova York só se explica pela excessiva e paciente tolerancia da democracia americana. Se transpusessemos o quadro para a Russia Soviética veriamos que ele imediatamente desapareceria do cenario vermelho que o devoraria, sem perda de tempo, com as chamas de sua radical e selvagem intolerancia.

Dentro da Russia só há Congressos do Partido ou da Administração Soviética. E esses Congressos em nada se assemelham aos congressos ocidentais. Estes se justificam como centros de debates livres em torno de algum tema. O jogo das opiniões, o espirito de observação e de critica, o desejo de encontrar a verdade seja ela qual for constituem suas caracteristicas.

Nos congressos soviéticos, em cenarios identicos aos de Hitler, os temas não são discutidos, mas apoiados ou negados, conforme os interesses do Kremlin. Há, dentro deles, uma mistificação calculada a endeusamento do chefe que não erra, não perdoa e não transige se faz por entre gritos e punhos fechados. E não há uma reunião sovietica que não seja assim, não ha um certame russo que não obedeça á mesma atitude politica rancorosa e bestial. Mesmo nas reuniões artisticas ou cientificas esse odio predomina, essa ostentação de violencia se acentua. E até nas reuniões infantis, essa miseria moral se reproduz, pois a infancia dos paises comunistas deve estar a serviço da luta contra o capitalismo.

Agora, estão os delegados soviéticos em Nova York, dispostos a tomar parte ativa no Congresso de Paz e eles falam cinicamente aos jornalistas, afrontando a realidade, que a Russia quer a paz, dissolveu seus exercitos, recolheu suas pretenções de conquista!

Assim pode o povo americano conhecer de perto as maquinações do maquiavelismo comunista, quando tenta, com disfarces já identificados, criar o clima propicio para a expansão da quinta-coluna!

Camara de Vereadores

Focalizado longamente o problema da limpeza urbana

Comentarios á atitude da Comissão Estadual de Preços

Os trabalhos de ontem, da Camara Municipal, foram iniciados com a presença de 14 vereadores e sob a presidencia do sr. Olavo João Galvão. Não havendo materia no expediente, ocupou a tribuna o vereador Severino Galvão, que se referiu á indolencia dos membros da Comissão Estadual de Preços, que nada vêm fazendo para reprimir o acrescimo de vida procurando fazer com que sejam mantidos os preços tabelados aos generos de primeira necessidade. Falou em seguida sobre o espetaculo assistido no dia 20 pela nossa população, quando foi recolhido em uma carroça o corpo do jovem José Evaristo Filho, que foi atropelado e morto em frente á Estação Central.

O orador seguinte foi o sr. João Mota que foi a tribuna contestar as acusações do sr. Severino Galvão, sobre a Comissão Estadual de Preços, dizendo que era um crime o tabelamento dos generos de primeira necessidade, e, que deveria se incentivar a plantação e colheita, para poder haver a "queda" do preço.

Na Ordem do Dia foi apresentada uma Indicação de autoria do vereador Sandoval Vanderlei, solicitando do sr. Prefeito a limpeza do Cemiterio do Alecrim, que se encontra atualmente completamente abandonado, semelhando-se a um matagal. Defendendo sua Indicação acrescentou o autor que, se não há verba para a limpeza, que o sr. Prefeito solicite á Camara que esta não se negará, sendo a Indicação aprovada por unanimidade.

Foi aprovada pela Casa a solicitação de licença do vereador João Santana por 10 dias, para tratamento de saude.

Recebeu a aprovação da Casa o mprojeto de lei de autoria do Vereador Aparicio Menezes, decretando a isenção de todo e qualquer imposto cobrado pelo Municipio aos pequenos comerciantes dos Mercados da Cidade, que negociam com verduras e frutas.

Já na hora de Explicações Pessoais, o sr. João Mota apresentou uma indicação para que a Casa solicitasse do Departamento de Saude Publica, varias informações acerca da possibilidade da existencia da febre tifo em nossa cidade, fazendo varias considerações sobre a falta de limpesa publica que vem sendo verificada em Natal, o que sem duvida poderá cooperar para uma epidemia. A Indicação do sr. Jão Mota perguntava se foram constatados casos ultimamente e, em caso afirmativo, quais as providencias tomadas pelo Departamento de Saude Publica.

Sobre o mesmo assunto falou o sr. Severino Galvão, dizendo que a falta de limpesa publica de nossa capital vem cooperando para uma epidemia, sendo necessario tome o Governo do Municipio imediatas providencias, passando a faar sobre os aparelhos sanitarios do Mercado do Alecrim, que são um verdadeiro foco de mosquitos, fazendo longos comentarios sobre umas escavações que foram feitas na Guarita, as quais vem sendo fechadas com lixo vindo dos varios bairros da cidade. Agora, como as chuvas, essas escavações têm se tornado um verdadeiro perigo á saude dos moradores mais proximos e, um caso de epidemia, poderão aquelas escavações pôr em perigo toda a Capital. Finalizando o discurso disse que: "Se é falta de verba, esta Camara saberá aprovar, dando um atestado de seu interesse por tudo que mais de perto toca aos natalenses".

Estreia do "Teatro Bairro" no proximo dia 30

No proximo dia 30, de acordo com o que tem sido noticiado, deverá se realizar a estreia do "Teatro do Bairro", o mais novo nucleo amadorista da cidade, sob a direção do comediografo Meira Pires.

A estreia se verificará no Alecrim Clube, ás 20 horas daquele dia, com a peça "As mulheres me pertencem...", de autoria do sr. Meira Pires. Como segunda apresentação, o Teatro do Bairro levará á cena, proximamente, tambem original de Meira Pires, a peça em 3 atos "Crime e Pecado", que o autor considera o seu melhor trabalho, tendo já recebido mesmo antes de encenada, louvores de Renato Viana e Camara Cascudo.

O repertorio do "Teatro do Bairro" incluirá, futuramente, peças de Renato Viana, como "Deus" e "Divino Perfume". Em certos circulos sociais da cidade, reina interesse em torno da estreia do Teatro do Bairro, que conta com a cooperação eficiente do sr. Leonel Leite e do Alecrim Clube. Um detalhe a acrescentar é que o jornalista Gambarra Pires, que supervisiona os interesses do sr. Meira Pires, levará para os atores Mesquitinha e Jaime Costa exemplares das suas peças a serem representadas no Teatro do Bairro.

Já estão á venda os bilhetes para o espetaculo de estreia, na bilheteria do Alecrim Clube.

"Amo Todas As Mulheres", no dia 6 de maio, pelo Conjunto Teatral Potiguar

A Diretoria do Conjunto Teatral Potiguar, em reunião realizada ante-ontem, designou o dia seis de Maio proximo para a estreia da comedia de José Vanderlei e Daniel Rocha "Amo Todas as Mulheres", já em ensaios.

O trabalho dos dois teatrologos patricios é um dos mais interessantes levado á cena nos teatros do Rio e São Paulo, pela Companhia Palmerim Silva. Traduzida em espanhol, foi representada em Buenos Aires com muito sucesso e orgulho para os seus autores.

Tomarão parte em "Amo Todas as Mulheres" os mais destacados elementos do corpo cenico do Conjunto Teatral Potiguar, entre os quais, Paulo Teixeira, Marcelo Fernandes, Euclides Nascimento, Luiz Nunes, Mussoline Fernandes, Branca Nunes, Clarice Palma, Mariza Machado, havendo uma estreiante que se auspicia a contento, a senhorita Severina Zuza.

Os ingressos para esse espetaculo deverão circular na proxima segunda-feira.

O Professor Amaro Siqueira realisou ontem sua audição de violão

O professor Amaro Siqueira realisou ontem, ás 20 horas, na sala "Alberto Maranhão", do Teatro Carlos Gomes, á sua anunciada audição, dedicado aos exmos. dr. José Varela Governador do Estado, e Dom Marcolino Dantas, Bispo de Natal, que se achavam presentes, sendo que o chefe do Estado pelo seu representante dr. Custodio Toscano, secretário geral.

O eximio violonista, que é o presidente do Clube do Violão e nosso conterraneo, executou vários numeros da autoria dos famosos mestres do instrumento Fernando Sor (1778-1839) e Francisco Terrega (1854-1909), concluindo com o "Miserer", da opera "Trovador", de Verdi. Mais uma vez demonstrou de publico o professor Amaro Siqueira as suas grandes qualidades de artista, manejando um instrumento reconhecidamente dificil, sobretudo quando aplicado na execução das musicas classicas.

Todos os numeros mereceram da seleta assistencia calorosos aplausos, sendo depois o violonista saudado com um entusiastico improviso por sua excia. dom Marcolino Dantas, que interpretou, em palavras justas, a excelentes impressão da hora de arte dedicada ás mais altas autoridades civil e eclasiastica do Estado.

Estreia hoje o CIRCO JUPITER

Vem despertando bastante interesse no bairro das Rocas, a estreia, hoje, ás 20,30 horas, do Circo Jupter, recentemente chegado da capital paraibana e de propriedade do sr. Sebastião Alves de Meneses.

Tomam parte no Circo Jupter, que se encontra instalado na rua São João, na parada de onibus do bairro das Rocas, varios artistas nossos conhecidos, desligados do circo Nerino, o que é quasi uma afirmação do sucesso que irá alcançar o Circo Jupter em Natal.

Alem do garoto Degezi Meneses, tomam parte do elenco do circo Jupter os palahços Pimenta, Tico-Taco e Tampinha, varios saltadores, argolistas, magicos, trapesistas e sambistas, alem de um cabrito danubio, cachorros e macacos domesticados.

LEIAM O "Diario de Natal"

Continua o impasse politico no Distrito

RIO, 23 (Meridional) — Continua o impasse na politica do Distrito Federal, para eleição da mesa da Camara Municipal. Fala-se que o PTB está disposto a comparecer á plenario, segunda-feira dando numero para a sessão e votando em branco. Essa atitude seria em consequencia da pressão individual de alguns elementos das bancadas e criticas da imprensa.

Entretanto o PTB distribuiu uma nota oficial na noite de ontem, justificando a ausencia e acusando a coligação UDN-PSD-PR de deslealdade e desronhesimento do direito de maioria petebista.

Pagamento dos subsidios dos vereadores natalenses, 3a. feira

Importarão em cerca de seiscentos mil cruzeiros

O Prefeito Mario Lira que está respondendo pelo expediente da Prefeitura Municipal de Natal na ausencia do dr. Silvio Pedroza, presentemente no Rio de Janeiro, recebeu ontem a intimação do Tribunal de Justiça para fazer cumprir imediatamente o acordão daquela corte de justiça da resolução que concedeu mandado de segurança aos vereadores natalenses no caso dos subsidios.

A Camara Municipal de Natal em junho do ano passado votou por maioria um projeto de lei concedendo subsidios aos vereadores desta cidade na proporção de dois mil cruzeiros fixos e 100 cruzeiros por sessão a que comparecesse o vereador.

O Prefeito deixou de cumprir essa resolução motivo porque foi impetrado mandado de segurança denegado em primenra instancia e concedido pelo Tribunal de Justiça.

Decorridos onze meses a prefeitura de Natal terá de pagar 396 mil cruzeiros da parte percebida pelos vereadores e ainda mais quasi 200 mil cruzeiros da parte variavel, elevando-se assim a cerca de 600 mil cruzeiros a importancia a ser desembolsada pela Prefeitura.

Ao que soubemos o pagamento aos vereadores será feito na proxima terça-feira

EXECUÇAO DO PACTO DO ATLANTICO

Barreto Leite Filho

O presidente Truman, que na politica norte-americana é o homem mais sincero e obstinadamente empenhado em encontrar um terreno de entendimento pacifico com a Russia — depois, é claro, do sr. Henry Wallace, que perdeu toda influencia, pela sua conduta estravagante e insensata — pronunciou, na cerimonia da assinatura do Pacto do Atlantico, um discurso moderado e cheio de boa vontade, a respeito da significação dessa aliança. Aludiu sem duvida á União Soviética, como não poderia deixar de aludir, sem lhe mencionar, aliás, o nome, mas insistiu, ao longo de tudo quanto disse em que a guerra não é inevitavel. E se em um ou outro ponto foi mais forte, como referencia que fez ao "Estado Policial", voltou logo ao tom predominantemente conciliatorio que adotou, para dizer, por exemplo: "Com este pacto esperamos oferecer um escudo á agressão e ao temor da agressão — um baularte que nos permitirá dedicar-nos inteiramente á verdadeira tarefa do governo e da sociedade, de conseguir uma vida mais feliz para os nossos concidadãos". Por outro lado, referiu-se largamente ás Nações Unidas, insistindo sobre o ponto de que o Pacto se insere com precisão no sistema dessa sociedade internacional e tem como objetivo reforçar a frente da paz, cuja defesa é a razão mesma de ser da sua existencia.

O discurso do presidente dos Estados Unidos aparece isento dessa grandiloquencia demagogica e da irritante má fé tão caracteristica das manifestações soviéticas. Ele falou com a simplicidade quase tocante que se vem definindo como o principal traço do seu feito, sobretudo depois que a impressionante e inesperada vitoria pessoal conseguida nas ultimas eleições norte-americanas lhe restituiu completamente a confiança em si mesmo e permitiu-lhe apresentar-se tal como realmente é. Esta linha psicologica do chefe do governo da mais poderosa nação do globo, cuja permanencia no poder está assegurada nos anos cruciais que vamos viver, constitui um elemento tranquilizador de inegavel importancia, na maneira de apreciar as possibilidades da situação mundial e os fatores que ela vai engendrando, inclusive o Pacto do Atlantico. Harry Truman é um homem que não se acredita predestinado a uma missão qualquer messianica, como Hitler, e que não se arroga função providencial alguma como a atribuida pelos comunistas do mundo inteiro a Stalin e ao pequeno grupo dos seus auxiliares imediatos do Kremlin. Na medida, portanto, em que as grandes tempestades historicas concedem aos homens de primeiro plano a faculdade de escolha, podemos estar certos de que a do presidente norte-americano será feita no sentido mais humano e mais destituido de espirito de aventura. E essa medida é bem maior do que pensam os que concebem a historia como um processo mecanico. O proprio Truman disse, no discurso de que estamos tratando: "Para nós a guerra não é inevitavel. Não acreditamos que haja forças cegas na historia, que arrastem os homens a uma ou outra direção. Em nossa propria época vimos homens valentes vencer obstaculos que pareciam insuperaveis e forças que pareciam esmadoras".

Esse estado de espirito é realmente o que mais convém á aplicação do Pacto que acaba de ser assinado. Os russos multiplicam por todos os lados os seus protestos contra esse instrumento diplomatico, atribuindo-lhe as mais sinistras intenções. Na verdade, eles acusaram os paises do Atlantico Norte á atitude de que agora se queixam. As criticas não partem, porem, apenas do lado de Moscou. O senador Robert Taft, um dos poderosos leaders republicanos do Congresso de Washington, fazia há dias reservas sobre a ratificação do Pacto alegando, entre outras coisas, que ele poderia instigar os russos a precipitar o conflito pelo medo de se verem cercados. Na verdade, falando em termos estritamente estrategicos, o Pacto não implica no cerco dos russos. O senador Taft por sua vez, nunca foi considerado como um homem extremamente feliz nas suas intervenções no campo da politica externa norte-americana. O leader republicano competente nesta materia é o senador Vandenberg, que passou do isolacionismo a uma atitude cada vez mais consciente das responsabilidades internacionais dos Estados Unidos. Mas aquele temor do senhor Taft é partilhado, sob diversas formas, por não poucas personalidades de primeiro plano, no mundo inteiro, sobretudo na Europa, que conservam a esperança de que a paz seja mantida e batem-se corajosamente nesse sentido. Quando se abrirem, nos parlamentos dos paises participantes, os debates sobre a ratificação da aliança, veremos provavelmente que ela não deixa de inspirar receios.

O que se pode dizer, a este respeito, é que nas condições dadas, o Pacto não podia deixar de ser assinado, quaisquer que sejam os perigos que ele envolva. Tudo dependerá agora da maneira por que for aplicado. Com o reforçamento das suas posições que resulta dessa aliança as potencias ocidentais poderão empregá-la no sentido de realmente persuadir a Russia de que os seus golpes agressivos são tudo quanto pode haver de mais contraproducente. O estado de espirito traduzido no discurso do presidente Truman será de um inestimavel auxilio nesse esforço. Quanto á idéia espalhada por Moscou, de que o Pacto é estritamente agressivo, não passa de uma tolice. Para que a aliança concluida seja posta em execução é indispensavel a ação, e até mesmo a iniciativa, dos paises europeus signatarios. E ninguem pode ter menos interesse em uma guerra contra a Russia do que os paises europeus, que seriam de qualquer modo destruidos, fosse qual fosse o seu desenlace. O segundo signatario do Pacto, por ordem de importancia, é a Grã-Bretanha. E esta, ainda que não necessariamente sujeita a uma invasão por tropas vindas do continente — o que é o caso dos outros paises — não escaparia ao tragico destino de campo de batalha aerea. O Pacto foi assinado, em suma, precisamente para evitar essas eventualidades, e não para provoca-las.

DR. JACOB VOLFSON

(Curso de Aperfeiçoamento na Argentina)

OLHOS, OUVIDOS, NARIZ E GARGANTA

OPERAÇÕES E TRATAMENTOS

Consultorio: Praça João Maria, n.º 64 — fone: 1071

Consultas: — Das 15 ás 17 horas

Ouçam ZYB-5 Radio Poti

Obteve visto do processo

RIO, 23 (M.) — O sr. Barreto Pinto na sessão da Comissão de Justiça, pediu e obteve vista do projeto de lei que regula o "impeachment", ao qual o sr. Fontes Romero apresentara uma emenda, estendendo ao prefeito do Distrito Federal, e seus secretários, a lei de crime de responsabilidade. Com o pedido de vistas, foi suspensa a discussão da materia.

Não estaria sendo cumprido o plantão nas farmacias

Temos recebido repetidas reclamações a proposito do funcionamento das farmacias de plantão nos bairros da Cidade Alta e da Ribeira. Reclamações aliás pelo não cumprimento da tabela de plantão.

Dizem essas reclamações que o plantão está sendo feito á domicilio, isto é, o proprietario ou responsavel pela farmacia designada, recebe o interessado em casa, transportando-se depois para o estabelecimento, geralmente de automovel e com visivel perda de tempo, caso aliás de flagrante violação aos preceitos estatuidos nos regulamentos de saude publica.

Explicam outros que o motivo que determinaram esse sistema sui-generis de plantão á domicilio é que as farmacias do bairro do Alecrim têm permissão para funcionar abertas até ás 22 horas. As compras regulares são feitas até mais ou menos essa hora, passando a ser excepcional qualquer chamado depois das 10 horas da noite.

Os farmaceuticos de plantão resolveram assim esperar em casa esses chamados excepcionais...

A' Secção de Fiscalização de Medicina e Farmacia do Departamento de Saude Publica caberá as providencias que o caso requer, motivo pelo que fazemos este registro.

Instruidos para a traição ao proprio país

DIARIO DE NATAL

ORGÃO DOS "DIARIOS ASSOCIADOS"
Fundado em 18 de Setembro de 1939

ANO X — NATAL — Domingo, 24 de Abril de 1949 — Nº 1.854

Auxiliariam a Russia, contra os EE.UU., no caso de uma guerra

NOVA YORK, 23 (U.P.) — O juri que está julgando os onze leaders comunistas norte-americanos por conspiração para a derrubada do regime ouviu de uma testemunha que os comunistas dos Estados Unidos estavam instruidos para que sabotassem a industria e desmoralizassem a população, caso este país fosse á guerra com a Russia. Essas instruções foram emitidas por Alberto Lannon, descrito como membro do Comité Nacional do Partido Comunista dos Estados Unidos, em reunião partidaria verificada em Cumberland, Maryland.

A testemunha, Charles W. Nikodemus, ex-membro do partido, disse que a referida reunião teve lugar no Verão de 1945. "Lannon disse que essa guerra não poderia durar muito e que o partido deveria executar dilatado movimento de recrutamento não só em Maryland como em todo o país", depôs Nikodemus. E continuando: "Ele disse que o estado maior americano já havia planejado a guerra... e que nesse caso seria politica do Partido Comunista sabotar a industria, não só belica, mas tambem todas as outras, e desmoralizar a população, de modo a que ela não pudesse apoiar devidamente a guerra".

"Acharam que não devia continuar no governo e que não devo voltar"

Discurso do senador Getulio Vargas em São Borja--Critica ao gal. Dutra

RIO, 23 (Meridional) — Por ocasião do churrasco que lhe foi oferecido em São Borja, o sr. Getulio Vargas pronunciou um discurso de improviso, que foi, porem, taquigrafado, embora em péssimas condições, no meio da grande massa popular que se comprimia em torno do senador, aplaudindo-o e ovacionando-o. Eis o que disse o chefe do PTB:

— "Meus amigos.

Acabastes de ouvir a brilhante e comovedora oração pronunciada pelo vosso interprete, deputado João Goulart, este mesmo que pela sua inteligencia, pela sua capacidade de trabalho, pelo seu elevado espirito de solidariedade humana, é hoje um expoente de sua terra.

Vou responder ao discurso por ele pronunciado como interprete do nosso povo de São Borja, mas a minha resposta não será um discurso.

Um pouco desambientado da tribuna, não vou fazer um discurso — vou conversar com o povo. E' apenas uma palestra direta convosco, embora uma palestra em voz alta.

E' a primeira vez na minha vida que compareço a uma festa comemorativa do meu aniversario. Em outros tempos quando chegava este dia, eu procurava afastar-me, ocultar-me em um lugar qualquer ermo e desconhecido para que não pudesse receber manifestações dessa ordem.

E por que assim procedia? Por que esta esquivança em comemorar meu aniversario?

Talvez um pouco por condições especiais do meu temperamento, talvez tambem porque achava estas festas demasiado pessoais ou um tanto convencionais e ás vezes até constrangedoras daqueles que por gentileza ali compareciam — e eu não desejava constranger ninguem!

Mas por que mudei? Porque abri exceção a estas normas de conduta? Porque era esta uma festa do povo!

Eu sabia que havia tal espontaneidade, tal calor nas almas, tal entusiasmo que se eu não comparecesse a esta festa iria produzir o desapontamento do povo. Eu sabia que todos colaboraram para ela: uns são encarregados da sua organização, que não deve ter dado pouco trabalho; outros trouxeram os produtos da sua lavoura; outros, os automoveis e carros para auxiliar o transporte; outros, a lenha para acender o fogo que devia assar o churrasco. Cada um contribuiu na medida de suas forças.

Sou um homem que já ocupou as mais altas posições do governo e hoje sou quase um exilado politico, nos confins da minha patria, sentindo contra mim a malquerença dos poderosos que aguçam contra mim os seus apaniguados. E por isto vim, sabendo que o povo aqui comparece, que ele não liga importancia á carantonha dos poderosos do dia, que ele desafia esta malquerença. Quando eu sei que aqui nesta festa estão pessoas que nem todas estão politicamente solidarias comigo e no entanto aqui compareceram numa demonstração eloquente de nobreza e elevação de sentimentos. Isto significa não só a sua independencia de carater como tambem uma grande coragem civica. E eu não poderia deixar de corresponder a este gesto, aqui comparecendo. E mais, porque sempre foi norma habitual de meu governo o conviver com o povo — que eu precisava auscultar o sentimento popular para que o governo tivesse como objetivo os interesses coletivos e não os interesses particulares ou de grupo.

POVO E GOVERNO

Muitas vezes um avião navega entre espessa camada de nuvens que não permitem perceber a terra, mas num dado momento se abre um rasgão nas nuvens e se constitui uma clareira, através da qual se vê a terra, luminosa e acolhedora. Tambem o homem de governo precisa romper esta espessa camada de artificialismo que o rodeia, precisa abrir uma clareira nesta camada para chegar até o povo e com ele confraternizar. Se o povo deseja falar com o seu governante, deve encontrar sempre abertas as portas do palacio para que chegue até o governante, pois só assim o povo poderá fazer respeitar os seus direitos, pois só assim o povo [illegible] suas necessidades e enxutas as suas lagrimas.

A LEGISLAÇÃO DO TRABALHO

Durante o meu governo toda a legislação social nele promovida foi para amparar o povo, foi para oferecer garantias que até então ninguem tinha conseguido — e os trabalhadores obtiveram a manutenção nos seus cargos, obtiveram o salario minimo, obtiveram a limitação das horas de trabalho, a Justiça do Trabalho e a criação de institutos que, amparando as diversas classes, assegurou a aposentadoria, assegurou o apoio na velhice, viuvez e orfandade. Foi promulgada a lei de amparo á familia que criava abono ás familias numerosas e pobres espalhadas pelo país. Foi uma iniciativa para salvar da penuria aqueles que não ganhavam o suficiente, já não digo para vestir seus filhos e educá-los, mas para lhes dar o que comer! E o carinho e o interesse com que eu acompanhava o cumprimento dessas leis! Bastava que recebesse, do interior longinquo, uma carta contendo uma queixa ou um reclamo para que providenciasse junto á repartição responsavel, e em seguida o prejudicado recebia uma comunicação que era uma ordem de pagamento ou a informação por que não recebia, para que pudesse diligenciar.

Hoje, passam-se meses e anos sem que estes infelizes recebam o seu abono. Quando há verba, não há ordem! Quando há ordem não há verba!

Agora que, fora do governo tenho convivido mais com os homens do campo, vejo tambem que os trabalhadores do campo precisam ser melhor amparados. As leis trabalhistas se estendem tambem a eles, mas não tiveram a devida aplicação por falta de uma regulamentação que deve vir — uma divida que o país tem para com os trabalhadores do campo e que o futuro há de resgatar.

NÃO QUIZERAM...

Era, pois, com este interesse pelo povo que eu pretendia dirigir os destinos do Brasil, mas acharam que não devia continuar no governo e que não devo voltar para ele!

Mas tudo isto é passado e não é assunto sujeito a discussão. O que está diante de nós, diante de nossos olhos e corações é esta manifestação do povo de São Borja, tão espontanea, tão entusiasta e á qual [illegible] delegações de vários municipios do Estado e de vários Estados do Brasil, de tal modo que está aqui já não sómente o povo de São Borja, mas o povo brasileiro! E' este grande povo brasileiro que eu encontrei em todas as zonas do país, do norte, no centro e no sul. E' este povo que apoiou e me aclamou, no qual encontrei amparo e força para governar nas horas de angustia e de gloria para a Pátria. Era este mesmo povo que eu aqui vejo, individuos de todos os sexos, de todas as idades, de todas as classes sociais — homens, mulheres e crianças — homens e todas as classes sociais, em cujas fisionomias risonhas vislumbro, ás vezes, velhos amigos. Mulheres que trouxeram-nos a gentileza de sua presença, ás quais sempre distingui pela alta função social que exercem, ás quais dei garantias especiais nas leis trabalhistas e dei o sagrado direito do voto. As mulheres têm hoje a capacidade de votar e serem votadas, para depositarem nas urnas o seu voto, para fazerem valer a sua opinião — direito que têm exercido constantemente para defender os interesses da familia e as tradições cristãs do povo. Vejo as crianças, as quais encarei sempre com carinho especial, porque vislumbrava nos seus olhos os clarões da alvorada do futuro.

Era o que vos tinha a dizer meus amigos.

Eram estas as palavras finais. Vós estendentes sobre mim a benevolencia de vossas preces.

Embobra os fariseus de todas as épocas me jogassem pedras, vós transformastes as pedra em flores.

Eu vos agradeço".

Problemas do exodo rural

RIO, 23 (M.) — O deputado Epilogo de Campos declarou que desde os trabalhos da Constituinte que vinha preocupado com o exodo do homem rural em virtude da centralização do serviço militar, e daí a emenda que apresentou na Camara restabelecendo em todo o país os Tiros de Guerra.

Acrescentou que alem desse aspecto, que é o principal e mais grave, outros existem que completam os argumentos favoraveis à medida inclusive o fato de inumeros jovens brasileiros receberam o certificado de terceira categoria sem que tenham qualquer conhecimento militar ou o menor contacto com o fuzil. Revelou ainda o deputado que a União Democratica Nacional apoiará oficialmente a sua emenda.

Conferencia nacional de contabilistas

RIO, 23 (M.) — Os ministros da Justiça e da Fazenda enviaram uma circular aos governadores dos Estados e Territorios solicitando a designação de seus representantes para a proxima terceira conferencia de Tecnicos em Contabilidade Publica e Assuntos Fazendarios a instalar-se aqui a 20 de junho com o objetivo de atualizar as normas e padrões orçamentarios em vigor desde 1940.

Chuva no Interior

Recebemos as seguintes noticias de chuva no interior do Estado:

Caicó, 50mm; Parau, 70; Jardim do Seridó, 25; Angicos, 10; Luiz Gomes, 22; Alexandria, 19; Panatis, 16; São Miguel, 15 e Páu dos Ferros, 12mms.

União pelo Brasil

BELO HORIZONTE, 23 (M.) — Falando perante os prefeitos udenistas de Minas, o prof. Alberto Deodato, presidente da UDN mineira, declarou:

"A unidade politica mineira não se faz por Minas, nem contra o Brasil. Não levamos, nessa união, reivindicações mineiras nem dos partidos de Minas, para o cenario nacional. Nesses momentos, nós nos dissolvemos por todas as unidades federativas e não somos mais Minas e sim o Brasil".

Auxilio médico nos E. Unidos

Solicita Truman a aprovação de lei a respeito

WASHINGTON, 23 (U.P.) — O presidente Harry Truman solicitou novamente ao Congresso a aprovação da Lei de Seguro Médico Obrigatorio, como parte do programa nacional de saúde. Em mensagem especial ao Congresso, o presidente Truman declarou que o "método tradicional" de assistencia médica paga "não pode atender ás necessidades de saúde dos tempos modernos". Em consequencia, recomendou ao Congresso um sistema de paçamento dos médicos pelo governo com os recursos de um fundo especial a ser criado com as contribuições de um tributo especial.

O presidente Truman solicitou tambem: 1) Auxilio financeiro do governo para a ampliação das Escolas de Medicina; 2) Auxilio federal para a construção de hospitais e outras instalações medicas nas comunidades onde os mesmos foram necessarios; 3) Aumento da subvenção federal aos governos estaduais e municipais para o "controle de certas enfermidades" e ampliação dos serviços de proteção á infancia, proteção á maternidade, assistencia aos incapazes e serviços gerais de saúde publica.

As propostas do presidente Truman já tinham sido antecipadas e varios grupos estavam formados para combatê-las.

ROLEX

TRIUNFA NO OBSERVATÓRIO DE KEW

(Teddington Inglaterra)

ATINGINDO UM RESULTADO DE PRECISÃO JAMAIS ALCANÇADO POR CRONÔMETROS DE PULSO do tamanho de 30 mm.

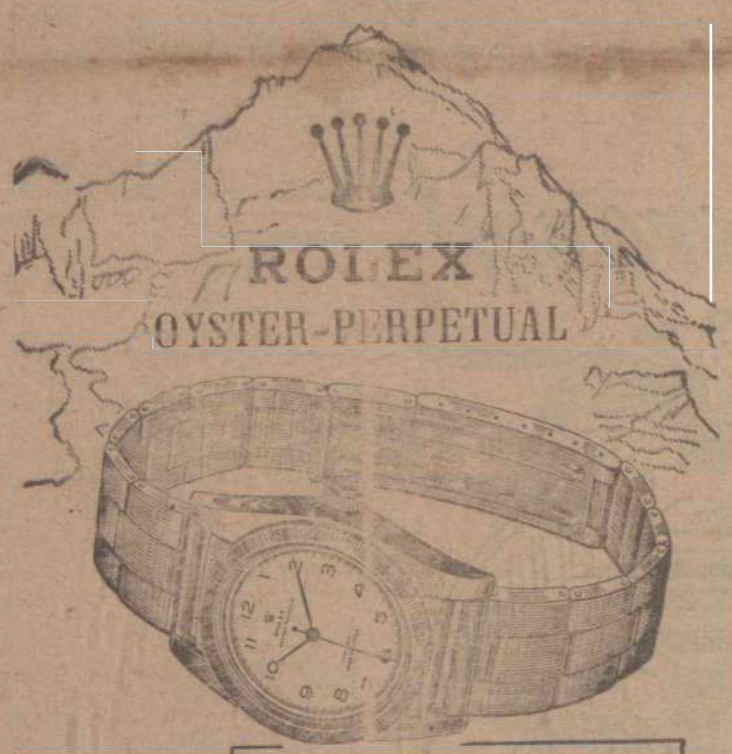

Em aço inoxidável *com pulseira de aço* Cr$ 2.800,

Em ouro de 18 klts. *com pulseira de couro* Cr$ 6.500,

O primeiro e único cronômetro de pulso automático e à prova de água

85% de todos os certificados oficiais de precisão, emitidos nos últimos vinte anos, foram conferidos aos cronômetros ROLEX.

ROLEX

MONTRES ROLEX S. A. - GENÊVE - SUÍÇA

RELOGIOS ROLEX LTDA. - SÃO PAULO

49045

DIARIO DE NATAL
Orgão dos "Diarios Associados"
Propriedade da "Empresa O DIARIO Ltda"
Redação e Oficinas
Av. Rio Branco, 325
Fundado a 1 de Setembro de 1939
Diretor e Gerente
EDILSON VARELA
ASSINATURAS:
Ano . . . Cr.$ 130,00
Semestre . . . " 70,00
Avulso . . . " 0,80
Atrasado . . . " 1,00
SUCURSAIS.
Serviço de Imprensa Ltda., Rua 7 de Abril, São Paulo
Serviço de Imprensa Ltda., Ed. Odeon (sala 802), Rio de Janeiro

Informações uteis

FARMACIAS DE PLANTÃO

Farmacia Confiança, á rua Vigario Bartolomeu — Cidade Alta.

Farmacia Santo Antonio, á rua Amaro Barreto — Alecrim.

FILMES DO DIA:

RIO GRANDE — A's 15,30 18 e 20 hs. — "Fim do Rio", uma comovedora historia de amor, com Sabu' e Bibi Ferreira.

Em matinal ás 9,30 — Comedias, shorts, desenhos, movitones e jornais.

Preço: Cr$ 3,60.

REX — 15,30, 18 e 20,15 — "Estou Aí?", uma notavel produção nacional de grande aceitação com Emilinha Borba, Colé, Paulo Molin, Nelson Gonçalves e muitos outros

Preço: Cr$ 6,00.

Em matinal ás 9,30 — Complementos e a 1ª serie de "O Terror dos Mares".

Preço: Cr$ 2,50.

S. LUIS—A's 15,30 e 19,45— "Nem Sangue nem Areia", com Cantinflas, Suzana Guizar e Pedro Armendariz.

Preço: Cr$ 6,00.

Em matinal ás 8,45 — O mesmo filme e mais uma apresentação de "Domingo Alegre", com inumeras atrações e premios aos contemplados.

Preço: Cr$ 3,60.

ALECRIM — 15.30 e 19.45 — "Legião de Herois", com Gary Cooper.

S. PEDRO —15,30 e 19.30 — "Eramos 3 Mulheres", uma gozada comedia com Lana Turner, Laraine Day e Susan Peters.

POPULAR — 15,30 e 19.30— "Este Mundo é um Pandeiro", com Oscarito e Emilinha Borba, e a 1ª serie "Rex e Rin-Tim-Tim".

TELEGRAMAS RETIDOS:

Encontram-se retidos os seguintes telegramas na Diretoria dos Correios e Telegrafos:

Antonio Araujo; Aderson Vanderlei, Rua Princeza Izabel 801; Alfredo Rodrigues Macha, Av. Gonçalves Ledo 7; Antonio Rodrigues, Afonso Pena 778; Ademar Azevedo; Alexandrino Delgado; Clovis Lacerda, Rio Branco 468; Celeste; Camilo Aurino, Acre 441; Dirceu, Rio Branco 84; Dasdores; Epifane Lucena, Augusto Severo; Francisco Alves, Princeza Izabel 600; Felipe, Camboim; Firmo Lopes; Gabriel Mansur; Geraldo de Sousa; Izabel Reis Belem, Gonçalves 681; Josefa Costa de Araujo, Deodoro 42; Joaquim Eduardo; Joaquim Gomes da Silva; João Alves, Felipe Camarão 619; Lalu', Duque de Caxias 191; Leoncio Miranda; Lila Moura, Princeza Izabel 694; Mauro Vanderlei, Chefe Sfa. Pça. Pio X 210; Maria Pereira Santana, Monte Carlos 69; Milton Moreira Dantas, Hotel Bom Jesus; Maria José; Nelson Meira, Gonçalves Ledo 681; Noca, Princeza Izabel 876.

HORARIOS DE MISSAS

Horarios das missas dominicais celebradas nesta capital, em diferentes igrejas:

Catedral — 5, 6, 7 e 9 horas.

Convento Santo Antonio — 5,30, 6,30 e 7,30 horas.

Igreja do Rosario — 7 horas.

Capela do Patronato — 6 horas.

Capela do Colegio da Conceição — 6,30 horas.

Capela do Colegio Marista — 6,30 horas.

Capela Santa Terezinha — Tirol — 6 e 7,30 horas.

Capela do Seminario São Pedro — 6,30 horas.

Capela Educandario Osvaldo Cruz — 6 horas.

Capela do Abrigo Juvino Barreto — 6 horas.

Capela do Orfanato Padre João Maria — 6 horas.

Matriz do Bom Jesus das Dores — Ribeira — 4,30, 6,30 e 8,30 horas.

Capela de Anchieta — Rocas — 5,30 e 7,30 horas.

Capela Salesiana — 5, 6, 6,45 7,30 e 8,30 horas.

Capela Hospital Miguel Couto — 5,20 e 8 horas.

Capela São Francisco — Praia do Meio — 7 horas.

Matriz de São Pedro — Alecrim — 4,15, 6, 7,30, 8,30 e 9 horas.

Capela do Colegio das Neves — 6,45 horas.

Capela de São Sebastião — Alecrim — 6,30 e 8 horas.

Assunto liquidado

Assis Chateaubriand

BORDO DO DC-3 DA "REAL", entre São Paulo e Ubatuba, 13 — Comunistas, cripto-comunistas, ou sejam os sovieticos encapuçados, retornaram aqui a luta do petroleo. Eles servem antes de tudo, ao programa do partido, o qual consiste em manter os niveis de pobreza do povo brasileiro. Não se ajusta ao schema comunista o enriquecimento da economia nacional. O homem brasileiro quanto mais roto, quanto mais faminto, melhor é a materia prima que ele apresenta á atividade dos germes corrosivos dos agitadores vermelhos.

Basta observar como reage Moscou, aqui dentro, contra a solução do problema do petroleo. Se se vai trabalhar com os amricanos, está se vendendo o pais ao estrangeiro. Se se cogita de resolver o problema com a prata de casa, os nacionais, que ganharam concorrencias licitas, se vêem apontados á execração coletiva como assaltantes do interesse publico. Preso por ter cão. Mas tambem acorrentado por não ter rafeiro.. Tal o pelourinho em que se encontra o poder publico.

Nada tem o general-presidente com as soluções em curso do caso do petroleo nacional. O ato mandando abrir concorrencia para a montagem de refinarias é do periodo do Estado Novo. Quem estabeleceu a preferencia para os candidatos que se apresentaram foi o governo Linhares. Isto quer dizer que os dois itens fundamentais ligados á criação das refinarias de petroleo dentro do pais pertencem aos dois governos que antecederam o atual. Quando o general Dutra ocupou o Catete, havia já em marcha o caso da nacionalização das refinarias de petroleo. Quando emprego o verbo nacionalizar, não o uso no sentido da tecnica constitucional inglesa Ele aqui significa o contrato com elementos nacionais para destilação do oleo, dentro das fronteiras do Brasil. Nacionalizar, entre nós, não quer dizer tornar o bem propriedade do Estado. Entre nós, nacionalizar se chama encampar.

Com uma sagaz intuição de que deveriamos tomar o assunto ainda no terreno experimental, o presidente adotou para cada uma das 4 refinarias chave diferente Na Bahia, caminhou para a solução mista. No Rio e em São Paulo, serviu-se da iniciativa privada. E' a quarta, de que ainda se cogita, essa paira no plano puramente estatal. O criterio de experimentar sempre foi partilhado mais outra vez em face da questão das aquisições dos equipamentos. Uma encomenda foi entregue á França. Outra aos Estados Unidos. E a terceira á Tchecoslovaquia:

Aplaudido, então, por gregos e trojnanos o programa presidencia é agora serodiamente combatido pelas vanguardas do Partido Socialista Esse partido só se diferencia do comunista pelo futuro. Tem a mesma clave demolidora que o outro. Chama-se socialista só para disputar eleições, podendo funcionar na legalidade. Tomando denominação diferente daquela dos vermelhos, seus leaders" logram manobrar muito mais á vontade, prestando ao partido, posto no porão dos conspiradores, serviços de uma envergadura, que a outra secção dele não está em condições de prestar.

A conclusão a tirar do novo golpe vermelho é que se trata de uma manobra, a qual visa impedir que o pais refina oleo aqui dentro. E' indispensavel conservar o Brasil em niveis inferiores de riqueza. Eis a tese russa, que os socialistas indigenas, unidos aos sovieticos, procuram defender e incucar ao governo, sob a ameaça de escandalo, diante dos quais não deve recuar um homem ilibado como o general Dutra. Ao "petroleo é nosso" dos vermelhos, os socialistas, não menos vermelhos, acrescentam agora que "o escandalo é nosso". E' preciso demonstrar que não se teme devassa em uma solução peneirada por três administrações sucessivas e resolvida no crivo da concorrencia. A posição do presidente, nesse terreno, é apenas inexpugnavel.

Após a morte de Stalin...

MARK SULLIVAN

Copyrigih dos "D. A."

NOVA YORK, via rádio — Que acontecerá quando Stalin morrer? A questão vai-se tornando cada vez de maior interesse, a não ser por outros motivos, pelo fato de se informar, de fontes autorizadas, que o idoso ditador sofreu nada menos de quatro ataques, em 1948. As consequencias imediatas — a agitação assustada de médicos e guardas; a pompa do luto nacional, de proporções tão grandiosas como se se tratasse de um deus morto; a luta inexorável pelo poder, entre seus herdeiros em rivalidade uns com os outros, e que não será menos cruel pelo fato de processar-se ocultamente, na obscuridade do Kremlin — tudo isso se pode prever.

Mas haverá, tambem, consequencia de longo alcance e da mais alta importancia, se se revelar verdadeira a nova teoria sobre a sucessão a Stalin. Essa teoria, baseando-se, como se baseia, na estimativa da politica interna do Kremlin que se informa ter sido feita pelo comunista italiano Reale, sustenta que nenhum individuo, isoladamente, herdará o poder absoluto de Stalin.

Em vez disso, acredita-se como há pouco incidávamos nestas colunas que o poder ficará em linhas gerais dividido entre três grandes agrupamentos, chefiados respectivamente, por Molotov e Bulganin, Malenkov e Beria, do grupo Molotov-Bulgaria será constituido pelo Exercito Vermelho, a rêde de Comunicações do ministerio do exterior soviético e a autoridades que deriva da antiguidade de Molotov, que poderá garantir-lhe o titulo de chefe de Estado e certamente influenciará os satélites dos Soviéts.

O "ativo" de Melendov e Beria será constituido pelo contrôle do partido comunista russo, pelo aparelho do "Cominform" e pela politica secreta. Quanto a Mikoyan e Voznessenki (Este ultimo, figura relativamente menor), são os cérebros dirigentes da vasta maquinaria economica da União Soviética e isso será sua parte na herança.

A' superficie, a força do grupo Molotov-Bulganin parece acima de qualquer desafio. Mas, após a morte de Lenin. Trotsky tambem era o homem mais em evidencia, como criador do Exercito Vermelho. Stalin derrotou Trotski com o poder policial e do partido, que agora passará para ás mãos de Beria e Malenkov. E, embora essa antiga situação não ofereça paralelo para o agrupamento de Mikoyan, muito mais fraco, Mikoyan poderia ter oportunidade para o papel de arbitro entre os rivais mais fortes.

Talvez a luta pelo poder, quase inevitavel, se conserve no âmbito secreto do "Politburo". Contudo, se ela seguir o padrão de que se processou entre Stalin e Trotski, os efeitos serão sentidos profundamente em toda parte onde haja comunistas, neste mundo. Uma antevisão dessa possivel futura importancia foi insinuada a um dos dois signatarios deste artigo em Belgrado, ao perguntar a um alto funcionario iugoslavo se o marechal Tito poderia alimentar a esperança de um dia fazer as pazes com Moscou. A resposta foi sibilina:

"Stalin não pode viver eternamente".

Interpreta-se essa resposta, todavia, em termos de precedente teoria sobre a sucessão a Stalin entre os membros de um ou de outros dos três grupos rivais no Kremlin, é quase certo que Tito retém amigos secretos.

Na propria Iugoslavia, e, sobretudo, na rêde de comunicações diplomaticas do governo iugoslavo em todo o mundo, Tito conta com trunfos, importantes, com os quais pode contribuir para favorecer um dos três grupos em luta, no Kremlin.

Se Tito apoiar, digamos o grupo de Malenkov e Beria, e esta facção eliminar suas rivais, Tito estará, então, reconciliado com Moscou. Mas, ao mesmo tempo, a heresia de Tito, a heresia do comunismo nacional, popular inevitavelmente alargará sua influencia.

Pelo mesmo motivo, governos satélites como o da Polonia e o da Tchecoslovaquia, terão possibilidades de pescar nas águas turvas. Como o mostra a classica historia do comunismo internacional Borkeneu, a luta Stalin-Trotski influenciou de duas maneiras os partidos comunistas fora da Russia. As facções russas disputavam o apoio dos lideres comunistas alemães e outros. Os partidos comunistas não russos, por sua vez, se dividiram rapidamente em stalinistas e trotskistas furiosamente inimigos. Foi essa a verdadeira causa de seu rapido declinio nos fins da década 1921-30.

Hoje, já se sabe, que importantes lideres por têr a área satélites contemplam com inveja a independencia de Tito. No mínimo, uma grande luta pelo poder em Moscou daria a esses homens a "chance" de uma barganha para afrouxamento de suas cadeias. E se a Bulgaria e a Rumania, a Polonia, a Hungria, a China e a Tchecoslovaquia estiveram internamente divididas e dilaceradas pelo conflito das facções, como os partidos comunistas mundo exterior ficaram divididos e dilacerados pela luta Stalin-Trotski, certos regimes satélites poderiam mesmo cair.

Não há prever, na verdade, as possiveis consequencias de uma luta como a que agora se acredita que terá inicio com a morte de Stalin.

A diretiva politica externa será um dos problemas em foco: Molotov é considerado o autor da diretiva "dura", ao passo que se pensa que Beria teve algo a ver com a secreta "demarche" soviética junto ao embaixador Robert Murphy em Berlim, no ano passado. O final da luta poderia ser outra retirada, para trás das fronteiras da Russia metropolitana. Igualmente poderia esse final ser mais uma dessas guerras a que as tiranias se deixam arrastar, para fugir a perturbações internas. Por enquanto, o Ocidente deve armar-se, esperar a permanecer vigilante. O fim ainda não chegou.

Adiado para hoje a abertura do sul-americano de Basquete

RIO 23 (Meridional) — Devido o mau tempo foi adiado o jogo de basquetebol, entre o Brasil e Peru', na abertura do sul-americano de basquetebol, a realizar-se em Assunção.

ANUNCIOS CLASSIFICADOS

Ofertas Pelo Reembolso Postal

DIVERSOS

O. V. E. R.

ORGANIZAÇAO E VENDA PELO REEMBOLSO
CAIXA POSTAL, 4473 — RIO DE JANEIRO — D. F.
OFERECE PELO REEMBOLSO POSTAL

L — 01 — Puro Linho branco, beije e cinza	Metro Cr$	49,00
L — 02 — Puro Linho Natural, pardo escuro	Metro Cr$	57,00
L — 03 — Puro linho, fio inglês, branco, Beije e cinza	Metro Cr$	70,00
L — 15 Puro Linho pardo listado	Metro Cr-	60,00
3535BB — Linho Especial, branco, beije e cinza . . .	Metro Cr$	80,00
L — 12 — Linho p/ Senhoras, creme, verde, rosa, azul e salmão	Metro Cr$	70,00
Finissimo Tropical em 10 cores	Metro Cr$	180,00
Casemira Sal e pimenta em varias cores	Metro Cr$	190,00
Casemira Azul-marinho, fio inglês, superior qualidade	Metro Cr$	250,00

Largura dos Tecidos: Casemira e Tropical: 1,50 m;
Linho p/Homem: 70 cms.. Linho p/ Senhora — 85 cms
Despesas de Transporte via comum, por n/ conta

— PEDIDOS A O.V.E.R. —
Caixa Postal, 4473 — Rio de Janeiro — D. F.

HOMENS ENFRAQUECIDOS
NEURASTENIA
VELHICE PRECOCE
IMPOTÊNCIA!...

FALUSTON
comprimidos

Renova as forças da vida!

Em todas as farmacias e drogarias
Remetemos pelo reembolso, minimo 3 vidros

PEDIDOS AOS REPRESENTANTES:
Soc. Comercial O. F. de Oliveira Ltda.
Rua Senador Feijó, 29 - 4.° - s/ 416 :-: São Paulo

CASAS CONSENTINO

Fornituras e ferramentas para relojoeiros e ourives. Pontoalidade e rapidez pelo Reembolso Postal
Vidros ALTOS-TIPO Suiço. Unico representante no Brasil.
Pedidos à RUA BARAO DE PARANAPIACABA, 50 — 1.° — s/ 6
— SÃO PAULO —

ENSINO SEM EXPLICADOR

ATENÇAO SENHORAS E SENHORITAS!

Adquiram o novo Metodo de Corte e Costura VOGUE para ALTA COSTURA, com 353 figuras e com amplas ilustrações sobre a fazenda. Ricamente encadernado, formato 20x27 cm. Adquiram tambem o Esquadro Numerado VOGUE, curve, com escalas do busto, ombros e costas, e o Suplemento Ilustrado "VOGUE". METODO DE CORTE VOGUE Cr$ 125,00 — Esquadro Numerado VOGUE Cr$ 40,00 —

Suplemento Ilustrado VOGUE Cr$ 25,00. Pedidos pelo reembolso postal para a

ESCOLA DE CORTE E COSTURA SAO PAULO
RUA 5 n. 1022 — CAIXA POSTAL, 102 — RIO CLARO
Cia. Paulista — Estado de São Paulo

CURSOS POR CORRESPONDENCIA — Matricule-se no Curso e em 5 meses V. S. será uma perfeita modista, pelo moderno Metodo de Corte "VOGUE", em 5 fasciculos — Cursos de Cortadeira Tecnica, com diploma de contra-mestre ou nos Cursos Especializados, com diploma de professora

Solicitem-nos prospectos para ensino da Arte e Modas

Leiam O CRUZEIRO

CABELOS BRANCOS

OLEO MAC BIR

Não contém enxofre nem sais de prata. Vejetal e perfumado. Combate a caspa e detem a queda dos cabelos. Não é tintura e não prejudica a permanente.
A' venda nas boas Farmacias, Drogarias e Perfumarias do Brasil
Atendemos pelo:
REEMBOLSO POSTAL
VIDRO — Cr.$ 20,00
Livre de porte
Pedidos á Caixa Postal, 4.272
Rio de Janeiro — D. F.

SEMENTES DE CEBOLAS

e demais variedades de hortaliças, Flores, Florestais, etc.

Não as encontrando no seu fornecedor peça diretamente á

DIEBERGER AGRO COMERCIAL LTDA.
Rua Libero Badaró, 499-501
Caixa Postal, 458
— S. PAULO —
Catalogo Gratis

HERNIADOS

Fundas Elasticas
IDEAL — LIMA
Nossa Fabricação.
Remetemos pelo Reembolso Postal.
— Pedidos á —
"Casa Lima"
Rua da Gloria 543 — Caixa Postal, 1748 — São Paulo
ENVIAMOS CATALOGOS

Saiu o Anuario do Radio

Acaba de ser publicado o compendio mais completo que já se fez sobre radiodifusão no Brasil. 16 pesquisas de opinião publica sobre radio-audiencia revelam os programas mais populares, os cantores mais apreciados e os "speakers" mais queridos do povo. Inumeras entrevistas com os homens que fazem radio e palpitantes reportagens e artigos sobre todos os aspectos da radiodifusão e da televisão no Brasil.

lista completa de emissôras brasileiras com todas as caracteristicas técnicas. Estimativa do numero de aparelhos receptores existentes no pais.

ANUA'RIO DO RADIO

Edição da revista PUBLICIDADE & NEGOCIOS

Av. Rio Branco, 117 — 3º and. s. 323 , tel 43-6677

Ed. Jornal do Comercio — Rio de Janeiro

A venda exclusivamente na redação, ou pelo reembolso postal, mediante preenchimento do coupon abaixo:

A Editora Publicidade & Negócios ltda — Av Rio Branco, 117 — 3º, sala 323 — Rio — Peço enviar-me pelo reembolso postal um exemplar do ANUA'RIO DO RADIO pelo preço de Cr$ 50,00

NOME . . . .

RUA . . . .

CIDADE . . . . ESTADO . . . .

Santana do Matos, uma cidade que remoça

(Conclusão da ultima pagina

um fenomeno nacional e mesmo internacional e portanto não podia deixar de atingir a nossa cidade, diz o nosso entrevistado. Resolvemos, portanto, dentro das nossas possibilidades, enfrenta-lo incentivando construções particulares, e mesmo cooperando com os mais pobres, entrando com o transporte do material. O resultado é que surgiram mais de cincoenta novas casas, possibilitando a estruturação de novas ruas, como sejam a Coronel Luis de Barros, Virgilio de Melo Franco e Manoel Antonio de Macedo. A Prefeitura dispendeu cerca de quinze mil cruzeiros.

UMA PRAÇA MODERNA

Aristofanes Fernandes fala com entusiasmo da praça que está construindo e demonstra que sendo Santana do Matos uma cidade pequena, porem habitada por uma população progressista, ressentia-se de uma praça publica á altura do seu desenvolvimento. Esta praça denominar-se-á deputado Aluizio Alves, considerado pelo prefeito como um dos melhores e mais eficientes amigos do municipio. Aristofanes Fernandes comenta que esta praça será o orgulho dos santanenses e nada menos de cento e cincoenta mil cruzeiros serão gastos na sua construção.

LIVRANDO A CIDADE DOS ANIMAIS

Continuando com a palavra, S. S. informa que antigamente Santana vivia permanentemente invadida pelos animais. Vacas, burros, cabras, carneiros, perambulavam dia e noite pelas ruas. Imediatamente providenciei o cerco do perimetro urbano e suburbano, instalando cancelas nos caminhos publicos.

A BANDA DE MUSICA VOLTARA' AOS SEUS GRANDES DIAS

Uma banda de musica representa muita coisa para uma cidade do interior. As tradicionais filarmonicas do hinterland brasileiro, têm a sua tradição. Santana do Matos sempre se orgulhou de sua banda, onde as vocações musicais nativas tinham estimulo e desenvolvimento.

O Prefeito explica que recebeu em completo abandono o antigo instrumental da Banda Municipal. Com urgencia providenciou a completa reforma do mesmo e autorizou a aquisição de novos instrumentos, pela importancia de vinte mil cruzeiros.

Os santanenses aguardam ansiosos que a sua banda volte aos seus grandes dias nas retretas festivas, puchando os desfiles nas datas civicas, os seus pistões gritando, os saxofones gemendo, o velho bombo marcando o compasso, os pratos tinindo...

DESAPROPRIAÇÕES

O mucambo dar um aspecto tristonho ás pequenas cidades do interior. Este é o ponto de vista do prefeito e assim sendo, de comum acordo com os proprietarios dos casebres existentes nas ruas que dão acesso á cidade, o prefeito desapropriou diversos mucambos, facilitando aos referidos proprietarios, a construção em outros locais de pequenas, porem higienicas casas.

RESOLVIDO O PROBLEMA DA ILUMINAÇÃO PUBLICA

Quando assumimos o poder, Santana encontrava-se ha mais de dois anos em completa escuridão, num aspecto desolador. Sem perda de tempo restauramos o contrato com a Empreza Eletrica. A reforma e a completa limpêsa do predio aonde passará a funcionar a Casa de Força, foi iniciada. Mas não ficou somente ai a nossa iniciativa, explica o sr. Aristofanes Fernandes, pois acabamos de adquirir, em Fortaleza, um novo motor, com capacidade para 60 HP, com alternador, quadros e instalações internas completas. A rêde de postos está sendo aumentada. A Municipalidade dispenderá com estes serviços a importancia de duzentos mil cruzeiros, mas em compensação a cidade ficará dotada de iluminação franca e bôa.

No proximo dia 13 de Junho, primeiro aniversario de nossa administração, estes importantes melhoramentos serão solenemente inaugurados.

AUTO-FALANTES

..**Na epoca atual as princi**pais cidades do interior, possuem as suas Amplificadoras, que representam um marco de progresso, com as suas horas oficiais, difundindo o expediente e iniciativas do poder publico municipal, promovendo programas artisticos e musica com o concurso dos valores locais transmitindo solenidades, etc. etc.

Santana do Matos tambem terá o seu serviço de Alto-Falantes. A Prefeitura adquiriu um poderoso aparelho com cinco fones, pelo valor de trinta mil cruzeiros e a sua instalação será no proximo dia 13 de junho.

LUTANDO CONTRA O ANALFABETISMO

Estamos cansados de ouvir dizer que o Brasil é infelizmente um pais de analfabetos, somente comparado á India e ás mais infectas cubatas africanas. Toda campanha visando ensinar o povo a lêr, merece apoio e estimulo.

O nosso entrevistado continuando a sua palestra com o reporter, diz que na medida das possibilidades do municipio, tem lutado energicamente contra a praga do analfabetismo. 29 escolas foram subvencionadas no periodo de junho a dezembro do ano passado e este ano o numero de escolas que receberão auxilios será maior.

Contando com o auxilio do Governo Federal, foram creadas treis escolas rurais, sendo uma na povoação de Santa Tereza, outra em Serra do Gádo e um Grupo Rural na povoação de Bodó.

SALVO O AÇUDE ALECRIM

Em estado lamentavel de conservação, encontramos o Açude Alecrim, cujas populações ribeirinhas reclamavam urgentes providencias, afim de salvar o imponente reservatorio do perigo imediato de arrombamento, cujas consequencias seriam desastrosas, verdadeiramente funestas. Lutei por todos os meios comenta S. S., entrando em entendimento seguidas vezes com os poderes centrais, com o Departamento de Obras Contra as Secas, nada conseguindo. O açude, porém, não podia continuar a mercê de sua propria sorte a a Prefeitura enfrentou, sozinha os reparos mais imediatos, salvando a grande obra, dispendendo vinte mil cruzeiros.

COOPERANDO COM O PODER JUDICIARIO

Depois da fase agitada das eleições e suas consequencias imediatas, como o caso de Bodó, o municipio está vivendo em calma, friza o sr. Aristofanes Fernandes. O O juiz de Direito, dr. Euvaldo Poti e o Promotor Publico, dr. Walker Macedo, recebem de minha administração toda consideração e posso informar que apezar do fôro ser movimentadissimo, não ha processos parados. O fortalecimento do poder Judiciario é uma necessidade, para garantia e perfeito funcionamento das instituições democraticas.

Autorizei a aquisição de uma montada, com os respectivos arreios, para o transporte em diligencias oficiais do Oficial de Justiça.

FINALMENTE A MATERNIDADE

A mortalidade infantil e a tremenda falta de assistencia ás parturientes, tambem interessam ao administrador santanense. Por intermedio do deputado Aluisio Alves, contando com a bôa vontade do dr. Manuel Vilaça, da Legião Brasileira de Assistencia, a cidade terá a sua Maternidade. O presidente da mesma, sr. Aurino Fernandes da Silva, acaba de receber a importancia de cinquenta mil cruzeiros, doado pelo Departamento da Criança, do Rio de Janeiro, afim de custear as despesas da instalação e remodelação do predio que pertenceu a LBA, doado para a Maternidade.

A inauguração deste notavel empreendimento, está marcado para o dia -3 de junho.

AUMENTO IMPRESSIONANTE DA ARRECADAÇÃO

Um dos pontos mais interesantes da administração do sr. Aristofanes Fernandes, é o que se refere ao aumento da receita municipal. S. S. exclarece que a tributação continuou a mesma, nenhum imposto foi aumentado e ninguem foi executado. A cooperação pura e simples dos seus conterraneos, ajudando-o a executar um programa administrativo, vendo que os dinheiros publicos estavam sendo bem empregados.

Nos seis primeiros mezes do ano passado, na administração do prefeito Joel Assução foram arrecadados setenta e quatro mil cruzeiros. Nos seis mezes restantes, conseguiu a atual administração arrecadar duzentos e noventa mil cruzeiros.

Diz-me a conciencia, que tudo fizemos para solucionar com presteza a elevação os mais palpitantes problemas relacionados com a vida municipal. Logo que assumimos, promovemos com o apio da Camara Municipal, importantes serviços. Tudo isto fizemos com uma arrecadação deficiente e sem nenhuma ajuda do Estado. Submeto a uma analise honesta de quem quer que seja a minha administração e os trabalhos realizados. Desejo tão somente patentear, que envidei todos os esforços possiveis para corresponder á confiança do povo de minha terra. Não aceitei o cargo movido por interesses pecuniarios e nem por conveniencia subalternas, mas, unicamente com o interesse supremo de fazer bem á Santana, cujo progresso desejo que seja cada vez maior para gloria do seu povo, termina o sr. Aristofanes Fernandes.

370

PACTO DE MORTE NA ILHA DO GOVERNADOR

O agente da estação do Engenho de Dentro e sua jovem amante envenenaram-se num recanto pitoresco da praia

Cartas deixadas por Valderez--A paixão levou-os ao desespero

RIO, (Meridional) — Um pitoresco recanto da ilha do Governador, situado na Praia do Bananal, foi palco, de um impressionante pacto de morte entre um casal, ela, de 22 anos, solteira; ele, 36 anos, casado e pai de sete filhos o ultimo com pouco mais de 15 dias. Valter Morais do Espirito Santo ,agente da estação do Engenho de Dentro, da E. F.C.B., e residente á rua Dr. Bulhões nº 791 e Valderez Santana, moradora á rua Cotinguiba nº 68, no Engenho da Rainha, foram os personagens da tragedia, tendo ela, em duas longas missivas, arrecadadas pela policia, deixado perceber que durante muito tempo pensara sobre o assunto, demonstrando que dela partira a tragica ideja, talvez oriunda da impossibilidade de poder unir-se ao homem que amava, cuja situação conhecia. Nas referidas cartas, uma delas endereçadas á sua genitora, e outra á sua irmã, queixa o acusa. Seu companheiro, porém, silenciou, levando para o tumulo as razões do seu gesto. Possivelmente, avassalado por tremenda paixão, naquele ultimo instante esqueceu o grande amor que dedicava a seus filhos e esposa para acompanhar na morte a mulher amada, ou talvez, quem sabe, para resgatar a dignidade perdida, quando se tornou amante de sua infortunada companheira, cuja situação perante a familia era insustentavel.

ENTRELAÇADOS!

Coube ao fuzileiro naval Valdir Ribeiro da Silva, descobrir o casal de suicidas, que estava caido naquela praia, na areia, em frente á "Pedra da Onça".

Entrelaçados, num derradeiro abraço, Valter e Valderez tinham ao seu lado a lata de formicida juntamente com os copos de refrigerante usados. Estavam mortos.

A noticia espalhou-se, e logo a praia encheu-se de curiosos, que puderam, então ,fixar as fisionomias daquele par que em atitude amorosa, fora visto durante o dia passeiando por ali, sem deixar perceber o que de tragico lhes ia n'alma. Ele, nos exter tores da agonia, batera com a cabeça numa pedra, ferindo-se.

Logo depois, cientificado, chegava ao local o comissario Monteiro, da delegacia do 30º distrito, que solicitou a presença dos peritos do GEP.

AS CARTAS DEIXADAS PELA JOVEM

Após as formalidades de praxe, determinou a autoridade a remoção dos cadaveres para o necroterio fazendo antes a arrecadação de tudo que se encontrava em poder dos suicidas. Valderez Santana, como acima foi dito, deixou duas cartas, cujo texto é o seguinte: "Mamãe. Peço que perdôe este meu gesto, pois sei que será um grande golpe para a sra. Não quero que pense ser isto feito de momento; não, já estava premeditado desde o dia 8 de fevereiro, e se já não fiz há mais tempo foi devido ás oportunidades que eram poucas. Agora, porém, a situação piorou e papai não se conforma. Em parte, ele tem razão, mas não era para ele fazer o que fez. Diga a Nidia que ela se considere culpada do sucedido, pois era simplesmente um passatempo e que jamais teria sucedido se ninguem tivesse se intrometido na nossa vida. Tudo seria evitado, pois já havia meses que namoravamos sem segundas intenções. Peço mais uma vez perdão a vocês todos, não me condenem pois se sou culpada foi porque me culparam inocentemente. Não quero que nenhum de vocês tenha rancor contra mim. Abençôe esta filha que teve uma sorte tão cruel".

QUE O REMORSO TE PERSIGA!...

Já para sua irmã, bem mais impressionante é a missiva, cujo teor é o seguinte: "Nidia. Que o remorso te persiga, enquanto viveres, Foste bem covarde em falar a mamãe que eu namorava o Valter, e, no entretanto, só o fizeste depois de casada, porque, antes, ias ao cinema comigo e ele naturalmente, e passeavamos bastante. Depois, por causa da tua lingua grande, fizestes a minha infelicidade e a dos meus e, naturalmente, dele e da sua familia. O nosso namoro era, simplesmente, um namoro comum, apesar de sabermos estar errado, sempre procedemos bem, até que tu metestes o bico é destruistes duas vidas. Sem mais, agradece esta que teve a desgraça de confiar em ti".

DURAVA DOIS ANOS O ROMANCE ENTRE ELES

Valter Morais, que tem a matricula ng 492.919, na Central do Brasil conheceu a moça, quando servia como agente na estação do Engenho da Rainha, isto há cerca de dois anos. Logo depois, unidos por forte simpatja, passaram ao namoro, até que, com o tempo, ela veio a saber a condição civil de Valter, prosseguindo no romance. Como ela propria confessa em sua carta, era um namoro despretencioso, que sabia errado mas que ia tendo curso normal até que as coisas se complicaram, chegando ao conhecimento da familia, que, naturalmente, exigiu que ele terminasse. Então, já era muito tarde — como declarou o sr. José Pinto de Santana, pai da desventurada jovem — apesar de ter Valter, certa vez asegurado-lhe que as relações entre ambos eram de cordialidade, pois ele era casado e pai de seis filhos, negando o procedimento que lhe era imputado. Entretanto, interrogando a jovem, com certa severidade, veio ele a saber que ela fora infelicitada pelo rapaz, estando até gravida. Esse fato, como era natural, provocou certo atrito entre ele a a filha, cujo espirito ficou bastante atribulado. Muito nervosa, ainda na vespera de sua tragica résolução, seus passos haviam sido sentidos durante a noite. Não dormira um instante siquer. Ontem, saira, pela manhã, sem dizer para onde ia. Seus genitores julgavam-na pelas redondezas, até que não tendo regressado, começaram a se inquietar sobre sua sorte quando então, receberam a dolorosa noticia.

NÃO DESCONFIAVAM DE NADA

A reportagem esteve ainda, na residencia do agente Valter Morais, ouvindo ali a sra. Manoelita Lacron de Morais, sua esposa. Essa senhora cujo estado de saude é delicado, pois está em convalescença ficou surpresa com a noticia da morte de seu marido naquela circunstancia. Bom esposo, pai exemplar, jamais deixa perceber qualquer coisa nesse sentido. Casados ha 15 anos, seu lar nunca fora turbado por quaisquer rusgas causadas por ciumes, sendo certo que, jamais julgara supor seu marido infiel. ,

— Ele era muito bom para nós — disse d. Manoelita. Vivia para os filhos, pensando, sempre em melhorar de vida a fim de nos dar todo o conforto. Nossas filhas, estudam e ele tudo fazia para elas. Estou realmente, surpresa, com esse tragico desfecho, custando, mesmo a crer que seja Valter o homem que morreu na ilha do Governador.

—Mas — perguntamos — ele não demonstrara estar nervoso ou preocupado, por algo terrivel?

— Não — responde a sra. Manoelita. Ainda na vespera antes de sair para o trabalho que era á noite, mostrava-se calmo e tranquilo, tendo brincado com as crianças. Jantou e saiu, sem demonstrar qualquer preocupação. Ontem, pela manhã, telefonou, avisando que iria demorar, pois tinha necessidade de fazer algumas compras, devendo regressar mais tarde. Estava despreocupado e, somente á tarde, quando vi que ele não regressava e não telefonava comecei a preocupar-me. Depois, recebi a triste noticia. Estou inconsolavel, bem como minha sogra, a viuva Hermogenia Mira de Morais, que reside conosco. Na orfandade, ficarão Nely, Marly, Mauro, Nelio, Marilda, Nelson e Nilson de 15, 13, 11, 14, 4 e 2 anos e oultimo de 15 dias, apenas.

E termina:

— Já remexi em tudo, á procura de algo que me confirmasse o terrivel segredo de Valter. Nada encontrei, entre seus pertences. Ele sou be guarda-lo para mim.

Produção e Credito

J. Lamartine

O inverno apareceu, este ano, muito tarde, quando as reservas de cereaes e legumes já se achavam quasi esgotadas, as forragens extintas, a criação muito emagrecida, e os generos de primeira necessidade por preços elevadissimos, em consequencia de sua escassez nas feiras do interior. Os sertanejos, em sua maioria, estavam desenganados de inverno e quasi certos de terem de enfrentar uma das maiores sêcas da historia.

Manifestou-se, felizmente, o inverno de modo promissor. Em todo o alto sertão do Estado estão caindo abundantes chuvas, que restituiram ao sertanejo a esperança de um bom inverno. Não creio, porem, que tenhamos uma produção que corresponda ás nossas necessidades. O povo está esgotado e a economia sertaneja muito sacrificada em consequencia da carestia de vida e de outros fatores, entre os quais sobressae a falta de crédito. Os preços elevados alcançados pelo algodão nos ultimos meses da safra passada pouco aproveitaram aos agricultores sertanejos, que foram forçados a vender, a preços baixos, as suas safras para futura entrega, porque os Bancos fecharam as suas portas e não operaram no financiamento da lavoura.

E' de todos sabido que o crédito é um dos mais importantes fatores de produção e que nenhum país, por mais rico que seja, dispensa o crédito agricola para o desenvolvimento de sua produção agro-pecuaria. Mesmo os paises intensamente industriallidos não deixam a sua lavoura desprotegida, como se faz no Brasil, que tem uma industria incipiente e toda a sua economia repousa na cultura da terra.

As cooperativas instaladas em vários Municipios do Estado não atendem ás necessidades da lavoura, por não disporem de numerario suficiente. O trabalho hoje é muito caro e os instrumentos de lavoura decuplicaram de preço, de modo que qualquer campo cultivado exige uma inversão de capital dez vezes superior ao de alguns anos atraz. A grande maioria dos fazendeiros, aqueles que constiuem a espinha dorsal da economia do Estado, estão impossibilitados de financiar aos que cultivam as suas terras, de parceria ou por arrendamento, por falta de dinheiro e não teem atualmente onde buscá-lo senão a juros escorxantes e sob garantias humilhantes e criminosas.

A falta de crédito agricola é uma das causas do exôdo de nossa população rural, sempre apegada á terra; mas que não encontra facilidade de cultivá-la para se beneficiar de seus frutos. Quando o trabalho não era tão caro nem os instrumentos da lavoura por preços tão elevados, o lavrador não sentia tanto como agora, a necessidade de apelar para o crédito, forçando-o a cair nas garras de ganaciosos exploradores.

Não ha país zeloso de sua produção agro-pecuaria que não procure estender ao campo os beneficios de uma politica de proteção ao trabalhador rural, que não é beneficiado pelos favores do operario urbano, que tem leis de proteção, escolares para os filhos e diversões fora do alcance do homem do interior.

Nunca se instituiu verdadeiramente o crédito agricola no Brasil. Tem-se feito várias tentativas abortadas justamente pela falta de criterio que tem presidido essas tentativas. O credito agricola não se funda, como se tem tentado entre nós, de cima para baixo, dirigido pelo Banco do Brasil, com séde no Rio de Janeiro, donde controla e orienta as operações. O crédito agricola, principalmente num país da vastidão e dificuldade de comunicações como o nosso, só pode e só deve ser fundado de baixo para cima, isto é, por meio de Caixas rurais, Bancos luzatti, ou cooperativas criadas nos Municipios do interior, filiados a um Banco em cada Capital e estes ao Banco Central. O contato direto com o agricultor, o conhecimento de sua ideneidade e a fiscalização do dinheiro emprestado, são condições essenciais para o exito das operações.

Isso, porem, não é tudo. O que caracteriza o credito agricola e o distingue das operações comerciais são os juros baixos e os prazos longos para a liquidação dos emprestimos, com a faculdade de prorrogá-los de acordo com as circunstancias ocorrentes.

Alem de juros elevados e dos prazos curtissimos e improrrogaveis do Banco do Brasil, o agricultor era onerado de despezas elevadissimas, como a de documentos, fiscalização etc. que tornavam a operação desvantajosa, sobretudo quando ocorria uma crise de produção ou de preço.

Sei que é muito dificil aos Estados pequenos e pobres como o nosso resolverem o problema do crédito agricola sem o auxilio federal, pois o proprio Estado de São Paulo, sempre que enfrenta uma crise do café, recorre á União, que tem dado seu endosso a vultuosos emprestimos externos para manter o seu preço ou para queimá-lo, tendo sido essa queima o maior crime contra a nossa economia já praticado no Brasil.

E' possivel, entretanto, fazer alguma cousa que possibilite a fundação do credito agricola entre nós em bases modestas. Quando estive no governo do Estado criei uma taxa de 20 centavos por volume exportado do Estado, pagando, porem, o algodão 40 centavos, que era recolhida ao Banco do Rio Grande do Norte, recebendo o contribuinte dessa taxa uma apolice, sempre que atingisse 200 cruzeiros. O Banco escriturava esse dinheiro á parte, para com ele fundar a carteira de crédito agricola. A revolução de 30, que veio "endireitar as cousas erradas" achou que eu tinha praticado mais um crime e cancelou o meu ato.

Não me convenci do erro. Se eu podesse interferir na Assembléia Legislativa pederia novamente a criação dessa taxa, com a mesma aplicação, elevada a 1 cruzeiro por volume exportado de cereaes e legumes e 2 cruzeiros por saca de algodão, saco de shelita e por cabeça de gado bovino. Dentro de tres anos teriamos 10 milhões de cruzeiros, para aplicar no crédito agricola, por intermedio das cooperativas. O contribuinte se tornaria acionista da carteira agricola do Banco, concorrendo, assim, para o desenvolvimento da produção do Estado, sem prejuizo algum para si. Só o algodão, de que exportamos mais de 100 mil fardos anualmente contribuiria com mais de 2 milhões de cruzeiros, que seriam empregados no aumento de sua propria produção. Estou mesmo convencido de que o exemplo seria seguido por outros Estados, e que os contribuintes, mesmo os mais recalcitrantes, se convenceriam do acerto da medida.

Depois dos fatores homem e transporte, o de que mais depende a produção é o credito em bases bem aplicadas. Não é uma experiencia a tentar, porque outros paises, mesmo no nosso Continente já estão se beneficiando de suas vantagens. O que não pode continuar é o abandono do nosso trabalhador rural, do homem do campo, do nosso fazendeiro e criador, esteios de nossa produção, viga mestre de nossa economia.

Ha uma série enorme de cousas que podemos fazer em seu beneficio, sem grandes sacrificios e altamente sedutoras para quem queira estudá-las e resolvê-las com espirito pratico. No campo da economia quasi nada temos feito. Ha um longo e interessante caminho a percorrer, se nos guiarmos pela tecnica moderna. Por que não tentarmos?

DR. JOÃO TINOCO FILHO

MEDICO PARTEIRO
Chefe da Clinica de Partos do Hospital Miguel Couto
Especialista em Partos, Molestias de Senhoras, Diaterme Coagulação, Ondas Curtas
Tratamentos genecologicos com hora previamente marcada para senhoras
Horario: Das 15,30 horas, diariamente
Consultorio: Edificio Rian — Rua João Pessoa 163
Residencia: Jundiai 377
Fone 1415

Evangelizando

A reencarnação perante os evangelhos

— IV —

"Sairá o seu espirito, e tornará á sua terra; naquele dia perecerão seus pensamentos" (Psalmos, cap. 145, vórs. 4).

Reencarnação, repita-se, é a VOLTA DO ESPIRITO A' VIDA MATERIAL.

Sobre essa volta do espirito á materia em vidas sucessivas, até o seu aperfeiçoamento, até o resgate conpleto de todas as suas dividas, "até pagar o ultimo ceitil", segundo as palavras do Cristo, a Biblia está repleta de capitulos e versiculos.

Agora, falemos de um ponto de que muito se servem os que não compreendem o Espiritismo, para fazerem as suas indagações.

E' o do ESQUECIMENTO DO PASSADO.

Perguntam muitos:

— "Se existe a reencarnação, porque, então a gente não sabe o que foi na outra vida?"

Pelo simples fato de não sabermos o que fomos, é que não devemos deixar de aceitar a verdade, tão esclarecida, como é o caso da doutrina a Reencarnação, pregada e ensinada nos tempos antigos, pelos missionarios primeiros, como Buda, Krishama e tantos outros.

Se ha esquecimento do passado, esses esquecimento tem uma razão de ser.

Oh! Homens que não aceitais o Espiritismo! Ouvi bem!

No esquecimento desse passado, reside muita misericordia do Pai Celestial!

Se soubesseis do vosso passado tenebroso, ainda como estais, ligado estreitamente á materialidade, talvez viésseis a sofrer, amarguradamente, ao compreenderdes que fostes criminosos e assassinos ferrenhos! Que quadros negros não vos atormentariam! Que remorso doloroso não vos dominaria o espirito apegado ás coisas da terra! E essa lembrança do passado o que traria?

Por certo o desespero, porque vos perturbarieis com os crimes praticados!

Por certo o orgulho, por que alguns, que nesta vida são pobres, poderiam, por exemplo, saber que em outra existencia já haviam sido ricos potentados, principes, etc. E isso lhes traria, com certeza, a vaidade lhes impedindo desse modo, a evolução espiritual para a humildade, para a simplicidade, para o perdão — grandezas do espirito!

Tomemos, agora, um exemplo. Qualquer um de nós quando crianças, fez um desmantelo — quebrou o relogio da parede, qualquer coisa então. E, por esse motivo, o papai resolveu castigar o filho culpado dizendo-lhe:

— Filho insubordinado, irás responder por esse desastre. Amanhã, ás tantas horas (uma hora qualquer), serás punido.

O que aconteceria a essa criança?

Não resta duvida aconteceria o seguinte: de instante em instante, lá estava aquele menino a meditar no mal que praticara e temendo em receber o castigo. Oh! que sofrimento!

Ao passo que, se essa criança esquecesse por completo o castigo a receber, só vindo a se lembrar na ocasião do pai lhe cobrar as dividas o que lhe aconteceria?

Lógico, que sofreria muito menos.

E' o que acontece, então, com o caso do espiritos reencarnados, que nos esquecemos do passado de outras existencias.

Se tivessemos a lembrança de todas as nossas crueldades nas vidas passadas ah! quão grandes seriam os nossos sofrimentos morais!

Que coisa horrivel!

Que situação horrenda não seria!

Uns a se lembrarem que foram assassinos dos seus próprios pais Outros a saberem que serviram de instrumentos de depredações dos seus irmãos. Outros a compreenderem que foram algozes dos justos, dos simples, dos indefesos!

Oh! Que drama triste!

E o que constitue, então, esse esquecimento do passado, que traz a nossa tranquilidade?

Ah! Meus irmãos, é a Misericordia de Deus sobre os seus filhos criminosos e pecadores!

Agradecei, numa prece de eterna gratidão, tanta bondade do Pai Celestial.

E não queirais amados irmãos de outras crenças, escurecer a luz da verdade quando ela aparece tão clara ás nossas vistas.

Para combater o Espiritismo estuda-o primeiro.

Estudai o Espiritismo e nele havereis de encontrar respostas concretas para todas as vossas perguntas instrutivas e edificantes!

E, quando deixardes esta vida material, lá no alemtumulo havereis de reconhecer os quadros de vossas existencias passadas!

Ou então, quando já estiverdes suficientemente evoluidos, podereis saber o que fostes nas vidas anteriores como no caso de Krishma, que sabia das existencias em que havia vivido.

(Continua)

Ismael Ramos das Neves

A FILHA DO PALHAÇO

(CONTO SEM "QUE")

Aureliano Medeiros, Filho

Estava-se em 18 de Março de 1890. Lelita, a filha unica do palhaço do "GRANDE CIRCO GRANADO", amanhecera doente. O termômetro marcava 41° gráus de febre e seus olhos perderam, repentinamente, toda vivacidade.

ZUMBI, o palhaço provocador das mais estridentes gargalhadas, fixava o olhar sobre a filha moribunda com um gesto sentimental, revelando toda angustia de um coração doente e agonizante dentro do peito.

Uma lagrima impevista lhe corria pelas faces desbotadas e trêmulas como uma gota de orvalho desprendida das pétalas de uma rosa.

E, naquela noite trágica de 18 de Março de 1890, o "GRANDE CIRCO GRANADO" anunciava novas funções e as mais desencontradas piadas oriundas de um artista consagrado por todas as platéas. Deste modo ZUMBI divertia a populaça e levava em cada coração toda alegria da vida.

A noite estava linda. Os céus estanciados brilhavam nas constelações de miriades de estrelas e a lua esquiva com a sua luz prateada beijava descuidada os campos e os mares, as praias e as tenebrosas matas, onde dormiam no sossego das coisas as aves e as feras.

Tudo era luar, poesia e alegria, mas, somente no coração do jovem palhaço, em vêz daqueles fios de prata desprendidos pela lua branca e merencoria, penetrava o fio agudissimo como se fosse o de um punhal assassino, ferindo impiedoso assim como um bandido, todo o ser de um homem prestes a entrar com roupas de palhaço na arena do circo superlotado.

Como dantes, ZUMBI apareceu majestoso e zombeteiro.

A multidão gritava e vibrava num delirio de contentamento. De todas as bocas partia um gargalhar descomedido. O palhaço fitando, demoradamente, a populaça inquieta do galinheiro envergado pelo peso brutal dos espectadores, olhou, tambem, as poltronas e os camarotes de luxo, onde o riso desenfreado era o mesmo, muito embora partido de labios femininos feitos para beijos permutados.

Apesar de tudo e de todas as magoas, o palhaço sentindo a dôr ferir a propria alma, deixava transparecer no rosto mascarado a fisionomia de um homem folgazão, sem tristeza e sem pesares. ZUMBI estava sublime e resoluto no seu papel de artista. Apresenta-se na arena do "GRANDE CIRCO GRANADO" usa de gracejos diferentes e de frases picantes.

A multidão comprimindo o circo, ria-se, alucinadamente; porém, mal sabia existir no âmago daquele coração paterno uma chaga mortifera.

Ultimo ato... Em casa, ao lado da esposa lacrimosa e triste como um gemido, morre a filha do palhaço. ZUMBI recebe a noticia e chora inconsolavel. Lagrimas sucessivas brilham no seu rosto macilento pelo desbotado da maquilagem, arrancando do coração sangrento, um gemido diuturno e prolongado até o paroxismo da dôr.

Atráz dos bastidores, Zumbi muda de fisionomia, vence a enorme tristeza, controla-se, vem para a arena e solta assim como um selvagem, a mais tragica de todas as gargalhadas. A assistencia alheia e inconciente — gritou — "OUTRA MAIS"... "MAIS OUTRA"... e o misero palhaço ria-se á bandeira despregada. Depois, ao terminar seu papel, deixou o picadeiro em louca gargalhada — gargalhada verdadeiramente histerica e a multidão bestializada fazia gracejos exagerados.

Mais tarde tudo era realidade e tudo era tristeza. Junto ao pequenino corpo da filha morta, ZUMBI chora como uma criança perdida e exclama entre lagrimas e soluços: Minha filha, eu sou um palhaço e os desventurados palhaços choram quando deveriam se rir e riem-se, justamente, quando deveriam chorar...

NOTA: — Escrevi este CONTO sem o emprego da particula — "QUE" — a qual exerce na lingua, 21 funções diferentes, menos as de artigo e verbo.

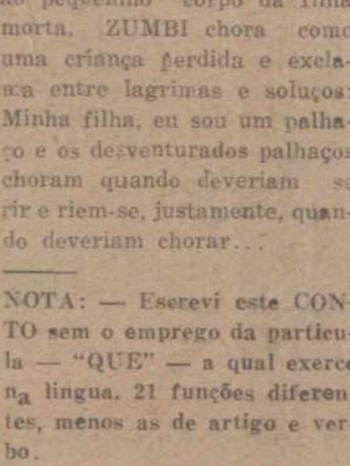

Numero avulso Cr$ 1,00

Seu Sinfrônio

ADAUTO DA CAMARA
(Da Academia Norte-Riograndense de Letras)

Não houve em Natal, em tempo algum, figura mais conhecida e benemérita do que a de Sinfrônio Cezar Paes Barreto, que, aos 2 de Outubro de 1919, se largou desta vida terrena, em direitura ás regiões celestes que são a parada final das almas justas, de quem passou por aqui esparzindo a caridade, e socorrendo os aflitos. Os natalenses de 30 anos não têm a ventura de lhe guardar na imagem irrequieta e dinamica, atravessando a cidade para cima e para baixo, peregrinando pelas Igrejas e pelos bairros afastados, em amparo dos indigentes, aplacando-lhes a fome, repartindo com os miseraveis as migalhas de sua pobreza, — contente por servir o semelhantes, no seu apostolado leigo, exultando com as alegrias que a mão dadivosa ia acordando nos corações que a esperança desertava.

Estou a vê-lo pequenino, gordalhufo, moreno-claro, rosto redondo, que acaba em um vago cavanhaque bigode aparado, o andar apressado, — respondendo, jovial, aos cumprimentos respeitosos e cordiais que lhe dirigiam e, com imprecauções platonicas, ás chufas dos moleques e estudantes irreverentes. Compassivo até a abnegação, o "major" Sinfrônio, como também lhe chamavam, [illegible] cuidava de si, dava o [illegible] lhe pertencia, gastava os ultimos niqueis magros de sua bolsa sempre generosa, para atender á suplica de quem lhe estendesse a mão. Praticava largamente a caridade individual, na rua e a domicilio. Levava o óbulo aos doentes em seus casebres, nas Rocas, no Passo, no Alecrim, apostado com o Padre João Maria no afá divino de espalhar o Bem.

Até os primeiros anos deste seculo, não havia, em Natal, por assim dizer, instituição de assistencia publica. Existiam sim o Lazareto da Piedade, nucleo do Asilo de Alienados, e o Hospital de Caridade, — bem antigos, mas tudo ali era tão precario tão rotineiro, tão esquecido dos governos, que melhor será dizer que não passavam de depositos de desgraçados que não tinham outro lugar onde cair vivos. Sinfrônio e o Padre João Maria eram a propria Providencia visitando os humildes, valendo a todos, mitigando-lhes o sofrimento, levando-lhes, com as consolações da fé, o remedio para os males fisicos. Quantas vezes se viu seu Sinfrônio sobraçando uma galinha, á vista dos transeuntes, sem respeito humano, — não por ostentação ou exibicionismo, porém com a mais doce simplicidade, em demanda de uma palhoça, para proporcionar a canja á um convalescente que a sua dedicação apostolar arrancara á morte!

Das facetas que lhe compõem o perfil, nenhuma sobreleva, em beleza, ao instinto da beneficencia, qualidade-mestra do amor ao proximo no seu sentido evangelico.

Havia nele outros aspectos igualmente dignos do apreço dos contemparaneos e do respeito dos pósteros.

Na mocidade, foi seminarista em Olinda, obtendo regular instrução. Desde a infancia, em Pernambuco, seu Estado natal, foi tocado de fervor religioso. Aprimorou dia a dia, na idade madura, sua vocação vicentina, durante várias decadas, na capital norte-riograndense, que foi o cenario de suas virtudes peregrinas, sem o desfalecimento de um minuto.

Mesmo assim, profundamente catolico, foi um exaltado patriota. Quando rebentou a guerra que o Paraguai nos moveu, êle se alistou no 30º de Voluntarios da Patria, de Pernambuco. Contava, então, 19 anos de idade, pois nescera em 1846. Seu batalhão, sob o comando do tenente-coronel graduado Apolonio Peres Campelo Jacome, sem demora se transportou para o Rio. Em 9 de Julho, o sargento-ajudante Sinfronio Cezar Paes Barreto baixou ao Hospital Militar da Corte, onde ainda se encontrava em Outubro, enquanto o Batalhão estava em Uruguaiana. Varios PAES-BARRETOS faziam parte daquela unidade.

Não cometeu façanhas heroicas. Prestou serviços burocráticos, como sargento-ajudante, graças á grafia cabrichada e ás suas aptidões para o cargo, no qual percebia pouco mais de vinte e cinco cruzeiros mensais. Foi promovido a Alferes, conforme a Ordem do Dia de Caxias, nr. 241, de 7 de Agosto de 1868. Experimentou as duras provações do soldado em campanha, desde 1865 até 3 de fevereiro de 1869, quando por Portaria do Ajudante-General do Exercito (O. Dia nr. 663, de 20 de mesmo mês) foi dispensado do serviço militar, por motivo de saude. Regressou a Pernambuco, mas, a chamado do mano Juvino, que já residia no Rio Grande do Norte, foi se fixar ali, no mesmo ano de 1869, para todo o sempre. Seu Batalhão só retornou ao Recife em 30 de Março de 1870, inesperadamente, e no dia exato em que se recebeu a noticia da morte do ditador paraguaio.

Em Natal, quando as duas Companhias dos nossos valentes expedicionarios se repatriaram, no meio das estrepitosas festas preparadas pelo Presidente Silvino Elvidio e pelo povo, assomou á sacada do sobrado do negociante José Paulino de Castro Medeiros, membro da comissão de recepção, situado na Praça Pedro de Berros ou Dez de Junho, "um moço de nome Sinfrônio", segundo o relato de testemunha ocular, e disse com um entusiasmo transbordante, uma poesia que despertou fortes aplausos:—

Este que ora vos fala
Também já foi vosso irmão,
Ouviu no fragor da batalha
O ribombo do canhão!

. . . .

Comprazia-se em recordar cenas belicosas, arrancados marciais, rasgos de bravura pessoal que presenciara nos outros. Decorara algumas poesias e volta-e-meia estava a engrolá-las, em surdina, nos seus solilóquios. Quando trabalhou na casa comercial de Fabricio Pedroza, em Guarapes, vivia a repetir, sózinho, junto ao saudoso contador Antonio José de Melo, de Arez, seu companheiro de lides, as estrofes d'A JUDIA, cuja popularidade, no Brasil, estava em plena voga. O poema é extenso, e foi moido, sovado e repassado nos saraus de ha 60 anos. Muito setuagenario ainda solta suspiros evocativos, quando se debruça sobre os seus triunfos nos salões de outrora, despertando emoções que provocavam extase com o estro de Tomaz Ribeiro:

Corria branda a noite; o Tejo era sereno,
a riba, silenciosa; a viração, sutil,
a lua, em pleno azul, erguia o rosto ameno;
no céu, inteira paz; na terra, pleno Abril.

. . . .

— Dormes? e eu velo, sedutora imagem,
grata miragem, que no êrmo vi;
dorme — impossivel que encontrei na vida!
dorme, querida, que eu descanto aqui!

. . . .

A's vezes, Seu Sinfrônio accedia a um convite para comparecer a festinhas intimas. Depois da ceia ou de uma representação teatral encenada por elenco juvenil, — sabido o seu fraco pela recitação — o reclamavam ruidosamente. Tinha quase a vaidade de se considerar um artista. Seu repertorio era reduzido. Se se enconstava ao piano para declamar aos acordes da "Dalila", a plateia, que era sempre de pessôas amigas, esperava os mesmos ansados refrões:

Este que óra vos fala,

ou ainda

Dorme que eu velo, seduto-
[ra imagem,

quando não era a derramada descrição da batalha de Humaitá, de Antonio da Cruz Cordeiro: —

Humaitá era um rochedo
C'roado de mil canhões;
E tinha aos pés um torpedo,
Que amedrontava as nações!

De Humaitá choviam balas
De cento e oitenta canhões
Por sôbre os barcos em alas
Com grandes dêtonações.

. . . .

Transporto-me, nas asas da imaginação, a um passado que recua mais de 30 anos, diante de mim, — aos serões, ás partidas que alegravam a chácara de Joaquim Lustoza Pita, no fim da rua da Estrela (hoje "Jose de Alencar"). Entre os seus habi-

(Continua na 6ª pagina)

Seu Sinfrônio

(Conclusão da 5ª pag.)

tuados estavam, além de outros, o governador Alberto Maranhão, Aureliano Medeiros, Teodulo Camara, meu Pai, Monteiro Chaves — a suas familias. Seu Sinfrônio era de casa. Aclamado, ia ao "palco", alertava a memoria, e declamava, com um gesto largo e animado. Estranha mobilidade se lhe comunicava á máscara, para dar expressão ao pensamento. O corpo rotundo se movia diante dos assistentes, como se fosse um personagem de tragédia... com uma tal vivacidade de mimica, sua figura não atingia o sublime, porém não resvalava para o grotesco. Realmente, dispondo de uma clara dição, voz de tonalidade rica, a sua interpretação da Batalha de Humaitá era impressionante, sobretudo se sabendo que êle conhecera os lances, os episodios, a grandeza da epopéia que inspirou a lira do vate paraibano.

.....

Estas raras concessões de Seu Sinfrônio á vida social eram fugas inocentes ao seu habitual recolhimento, á severidade de seus costumes, á absorção, em que se consumia, pelos deveres pios que se impôs. Morava em um aposento por baixo da torre da Igreja de Santo Antonio, e, após um dia de exaustias caminhadas, ainda lhe sobrava tempo dara dirigir uma aula de Doutrina Cristã, no corredor da Igreja. Muitas vezes, meninos-de-familia apanhavam areia na travessa ao lado, e a arremessvam para dentro, disparando em doidas correrias pela calçada, pondo em explosiva furia o velho catequista.

Paupérrimo, só tinha de seu a roupa do corpo. Quando Vejo da Guerra, recebeu o premio de Cr$ 300,00, pago aos Voluntarios, — o que equivaleria, hoje, a vinte vezes mais. Além disto, trouxe boas economias, pois, como Alferes vencia quase cem cruzeiros mensais, enquanto em campanha, e era comedido nos gastos. Juntar pecunia, acumular riqueza, — eis o que não se compadecia com o seu feitio. Para um esmoler, um mão-aberta como êle, não havia dinheiro que chegasse. Depois que o peculio se acabou, foi trabalhar no comercio. O irmão Jovino, que o tinha em grande afeição, o punha a salvo de necessidades materiais, assegurando-lhe vida condigna. Como Alferes honorario do Exercito nada ganhava, anteriormente ao Decreto nr. 1687, de 13 de Agosto de 1907, que providenciou sobre a situação dos oficiais veteranos, assegurando-lhes os vencimentos do posto de que apenas tinham as honras. Sinfrônio passou, assim, a pensionista da Nação, e com toda a justiça, re[illegible]ndo, dai por diante [illegible] mensais. Em Abril [illegible]08 é que requereu ao Ministro da Guerra fosse incluido em folha, afim de fazer ju's ao soldo vitalicio. Na petição confessou que contava 62 anos de idade. Seu procurador foi o deputado Eloi Castriciano de Souza, que juntou ao processo atestado do Presidente da Camara, e de generais-deputados, provando que o requerente não auferia um ceitil dos cofres publicos, — conforme exigencia legal. No processo se encontra igualmente o Diploma que lhe concedeu a Medalha Geral da Campanha do Paraguai, firmado pelo Marquês da Gavea. Só em 1911 é que pôde ver deferida a sua pretenção. Viajou até o Rio, pela ultima vez e a 5 de Maio desse ano recebeu pessoalmente o seu titulo de soldo vitalicio. As delongas burocraticas determinaram que Sinfrônio tivesse direito a "atrasados", no montante de mais de 4 mi cruzeiros (hoje seriam 50 mil). Com um jaquetão novo, chega a Natal, contente com a sua nova situação economica. Agora sim, dispunha de renda certa para distribuir com os seus pobres. O dinheiro dos atrasados gastou em obras na Igreja de Santo Antonio, e em espórtulas. Mandou pintar o templo, em cuja fachada os pintores misturaram as cores do arco-iris, uma extravagancia de desonestos, que abusaram da ingenuidade do velho, e lhe dissiparam o peculio.

.....

Não sei se o pai de Sinfronio era dado ás letras classicas. Talvez o Vigario é que tenha ajudado a buscar no léxico dos helenos a qualificação para o neófito: um apelido cristão e sonoro, que ao mesmo tempo, fosse um vaticinio, um horoscopo para o seu destino misterioso. Aquela criança que, com o batismo, recebeu o belo nome grego, honrou o voto e as benções que adejavam em cêrca de si. SYMPHRON — "semelhante," "concorde", "benevolo", "fraternal"... Que linda apoteose para um obscuro abjetivo, que se transformou em um substantivo digno de nomear santo!

RIO, 1949.

Oportunidades

CASAS

RESIDENCIAS — ALECRIM
Vendem-se duas no melhor trecho da rua Ari Parreiras 1326 e 1363; a primeira com 2 salas, 3 quartos, terraço, alpendre, copa, W.C. recuada, oitões livres, e terreno ao lado para construção de garage; a segunda com 2 salas, 2 quartos, copa, cozinha, terraço, WC, recuada e oitões livres. Tratar á Machado de Assis, 1315.

VENDE-SE uma boa casa de residencia á rua Trairi nº 579, isolada, com 4 quartos internos, 1 externo, 2 salas, 1 terrace, toda forrada com piso de taco e mosaico e bom quintal. A tratar á rua Chile 70.
No mesmo endereço vende-se tambem um torcedor de cana semi-novo.

TERRENOS
Vende-se no bairro do Alecrim um terreno com uma area de 1017m80, com frente para a Rua America com 15m50 e frente para a Rua Borborema com 14m70.

CASAS
Vende-se uma pequena casa na Rua Bôa Vista nº 339 com muito bom quintal, por 15 mil cruzeiros. Tratar com o proprietario Sr. Nogueira, á Av. Rio Branco, 374.

DIVERSOS

FAMILIA Americana do Instituto Batista que vai passar um ano em ferias nos Estados Unidos vende varias peças de moveis, tais como Camas Americanas da famosa marca Simmons Beautyrest; dois pianos, um Alemão e um Americano; uma Estante Giratoria para livros; um Guarda Comida, Jacarandá; cadeira para Escritorio; fogão Wallig; duas Enciclopedias Americanas em Inglês e o grande Dictionary Webster's New International; maquina de escrever Hamilton Duplex; uma maquina Projector, tipo usado para ensinar Agricultura Vocacional.
Ver e tratar na Avenida Deodoro 270, com Prof. J. A. Tumblin.

OUÇAM
Diariamente
Z Y B - 5
EMISSORA ASSOCIADA

MOORE-McCORMACK Lines

"MORMACREED" Esperado do Sul a 20 de abril, receberá cargas para Nova York.
PROXIMAS SAIDAS DE BALTIMORE E NOVA YORK
"MORMACTERN" Sairá de Nova York a 22 de abril
"MORMACDALE" Sairá de Nova York a 6 de maio

Mais informações com
MOORE-McCORMACK (NAVEGAÇÃO) S. A.
RECIFE - SÃO LUIZ - BAHIA - RIO - SANTOS - BELÉM - SÃO PAULO
NATAL: Rua Frei Miguelinho, 14

RUY MOREIRA PAIVA
FONES 1343 e 1325 — CAIXA POSTAL 99

ARAME FARPADO
— Vende —
MARTINS & CIA LTDA.
Frei Miguelinho 29
— Fone 1133 —

CINE RIO GRANDE

Avenida Deodoro, 635 — Fone: 1531
— HOJE —
— Matinal ás 9,30 horas —
Preço único — Cr.$ 3,60
Programa cineac com: Jornais, Desenhos, Shorts e Naturais

Matinée ás 15,30 — Soirée ás 18 e 20 horas
Em virtude do filme "FIM DO RIO", não ter chegado, será exibido o grande filme da Universal
O EXILADO
com Douglas Fairbanks Jr., Maria Montez e Paule Croset
A vida do destemido rei Carlos II da Inglaterra, durante seu exílio na Holanda, quando perseguido pelos asseclas de Chomwell.

— Aguardem —
AS ABANDONADAS
com Pedro Armendariz e Dolores del Rio

Pulmões Fortes
E DESIMPEDIDOS!

Pulmões sadios e arejados, onde não "moram" micróbios! Pulmões que fazem inveja, são pulmões "tratados" com o Cognac de Alcatrão! Evite as tosses, as gripes e as bronquites; enfrente as chuvas e os "golpes de ar", desmoralize os resfriados, tomando o Cognac de Alcatrão Xavier. O Cognac de Alcatrão Xavier previne as doenças pulmonares.

Molhe-se como um pinto, mas, tome
COCNAC de ALCATRÃO
É UM PRODUTO DO
LABORATÓRIO LICOR DE CACAU XAVIER S. A.

JOTAVE-A

FARMACIA MAIA
— DE —
ADAUTO FERNANDES MAIA
Praça 7 de Setembro, 510 — Telefone, 1234 —
End. Teleg. FARMAIA
NATAL — RIO GRANDE DO NORTE
Mantem o maior e melhor sortimento de produtos quimicos, especialidades farmaceuticas e perfumarias nacionais e extrangeiras.
Manipulação rigorosa
Serviço rapido e garantido.

PREÇO DO DIA CR.$ 1,00

Cronica social

O PRECEITO DO DIA
SIMPLES E MELHOR

O alimento é indispensável ao organismo mas, para que seja bem aproveitado, deve ser ingerido em qualidade e quantidade convenientes. Em nosso clima, por exemplo, é prejudicial o abuso de alimentos pesados, pratos gordurosos, carne seca, feijoada e môlhos picantes.

Procure alimentar-se racionalmente, preferindo sempre a alimentação simples, natural, sem muito tempêro nem grandes preparos. — SNES.

ANIVERSARIOS
HOJE

Senhores

Manoel Gurgel do Amaral, comerciante nesta praça e diretor do Banco do Rio Grande do Norte.

— Jurandir Cerri, agente local do IPASE.

— Ademar Medeiros, comerciante nesta praça.

— Elvidio Bandeira do Monte, comerciante em Recife.

Senhoras

Zezinha dos Santos Costa, esposa do nosso companheiro de trabalho Americo de Oliveira Costa.

— Elza Gomes da Camara, esposa do sr. José Arnaud Gomes Neto, deputado federal pelo PSD, deste Estado.

— Celina Cavalcanti Marinho, esposa do sr. Djalma Marinho, advogado em nossos auditorios, deputado estadual pela UDN e figura de relevo em nossos circulos politicos, juridicos e sociais.

— Joana Vilar Fernandes, viuva do desembargador Hemeterio Fernandes.

— Graziela Cavalcanti Morais, viuva do sr. Amausilio Morais.

— Vanda Ribeiro Galindo, esposa do sr. Rodolfo Galindo, aeroviario nesta capital.

Jovens

Enio de Almeida Borges, aluno do Colegio Estadual e filho do sr. José Antonio Borges e de sua esposa d. Emilia de Almeida Borges.

Senhoritas

Anatilde de Queiroz, filha do sr. Epitacio de Queiroz, do comercio desta capital.

— Ivete Bastos, filha do sr. José da Silva Bastos, comerciante nesta praça.

Crianças

Isa Maria, filha do sr. Rui Moreira Paiva, agente da Companhia Nacional de Navegação Costeira, nesta capital.

— Edna, filha do sr. Eider Brandão de Paiva, funcionario do Banco do Rio Grande do Norte.

— José, filho do sr. Manoel Soares de Medeiros, da Associação de Praticagem.

BATIZADOS

Será levada hoje á pia batismal, na Igreja do Bom Jesus das Dores, a interessante garota que receberá o nome de Fernanda Conceição Soares de Souza, filha do sr. José Geraldo de Souza e de sua esposa d. Grasiéla Soares de Souza, residentes á Avenida Rio Branco, 313, nesta capital.

DR SANDOVAL CAVALCANTI
(ECONOMISTA)

Socio efetivo da A.A.C.E. Economistas, GL, dos Estados Unidos do Brasil de utilidade publica. Decreto Federal, 25.735, de 3 de novembro de 1948 e Presidente efetivo da FACULDADE DE CIENCIAS ECONOMICAS DE NATAL, Caixa Postal nº 225.

Residencia: Av. Coronel Estevm nº 1422
NATAL — Rio G. do Norte

Empenhados os peruanos numa grande exibição, hoje, contra os brasileiros

No Pacaembú jogarão Equador x Bolivia e Colombia x Uruguai

RIO, 23 (Meridional) — Mais tres jogos darão prosseguimento amanhã ao Campeonato Sul-Americano de Futebol que atualmente está sendo disputado no nosso país.

BRASIL X PERU', EM SÃO JANUARIO

A atração maxima da rodada é o encontro Brasil x Peru em São Januario.

Toda a delegação peruana está empenhada no compromisso de amanhã, quando terá de enfrentar os brasileiros, lideres absolutos do certame. Colocados no segundo lugar, juntamente com os paraguaios, uruguaios e bolivianos os peruanos desejam, como é natural realizar uma grande exibição contra os brasileiros.

Daí a expectativa em torno da partida, esperando-se um bom resultado de bilheteria, principalmente atendendo a que Flavio Costa lançará amanhã o quadro que atuou contra o Equador, formado á base carioca.

O onze brasileiro apresentará portanto as seguintes constituição: Barbosa, Augusto e Wilson; Eli, Danilo, e Noronha; Tesourinha, Zizinho, Otavio, Jair e Simão.

O juiz da partida será Mr. Barrick.

OS JOGOS EM SÃO PAULO

No Pacaembu', completando a rodada jogarão Bolivia x Equador e Colombia x Uruguai.

As arbitragnes estarão a cargo de Armental e Gama Mahrher.

Ouçam ZYB-5
Radio Poti

Basquetebol

8 clubes disputarão o camp. do corrente ano

Na proxima 6a. feira, o Tornio Inicio--A tabela organizada

A Federação Norte-Riograndense de Basquetebol esteve reunida, ante-ontem, afim de organizar a tabela do Torneio Inicio, marcado para a proxima sexta-feira, dia 29 do corrente.

Ficou tambem decidido que o campeonato será iniciado no dia 13 de maio.

O certame, que está fadado ao major brilhantismo, apresenta este ano como atração a presença do Riachuelo Atletico Clube, em cujo quadro aparecem autenticos vaores do bola ao cesto natalense, como sejam 25, Jaime e Ciro antigos defensores do Santa Cruz e que já foram transferidos para o clube da Base Naval.

Os demais concorrentes são America, Santa Cruz, ASSEN, Sport Club de Natal, Esparta e Andrade Neves.

Para o Torneio Inicio, no dia 29, serão disputadas ricas medalhas, cabendo, ainda, ao quadro vencedor uma artistica taça, premios estes que serão oferecios por destacados firmas do nosso comercio.

TABELA DO TORNEIO

A tabela do Torneio Inicio ficou assim organizada:

1c jogo — Esparat x Smort Club de Natal

2º jogo — ASSEN x Riachuelo

3c jogo — America x AABB.

4g jogo — Santa Cruz x Andrade Neves

5º jogo — Vencedor do 1º x Vencedor do 2º

6º jogo — Vencedor do 3º x Vencedor do 4º

7º jogo — Vencedor do 5º x Vencedor do 6º

— Os jogos serão disputados em dois tempos de 10 minutos, sem descanço, estando o primeiro jogo marcado para ás 19,30 horas impreterivelmente.

— Os ingressos serão cobrados ao preço de Cr$ ..... 3,00 (tres cruzeiros). As senhoras e senhoritas terão livre ingresso.

— O certame terá como local a quadra da AABB, á av. Deodoro.

O Olaria dará revanche ao Ferroviario

RIO, 23 (Meridional) — Depois de uma partida acidentadissma contra o Ceará, ao qual venceu na revanche, por 4x0. O Olaria voltará, a jogar, amanhã, com o Ferroviario, um dos mais fortes conjuntos de Fortaleza.

O America em Minas

RIO, 21 (Meridional) — O America, desta capital, seguiu ontem para Belo Horizonte, afim de disputar dois jogos, o primeiro dos quais hoje, contra o Cruzeiro.

A segunda exibição dos rubros será domingo, frente ao seu homonimo das Alterosas.

Excursão do Mauá a Macaiba

Excudsionará ,hoje, á cidade de Macaiba, o conjunto do Mauá F. C. desta capital.

O campeão suburbano vai disputar, esta tarde, uma partida amistosa contra o Cruzeiro de Macaiba.

O quadro natalense será o seguinte: Cocada, Pontes e Dromé; Geraldo, Patu e Mineu; Adã.o, Salviano, Camilo, Belchior e Virou.

Clinica de Senhoras
— DO —
Dr. Etelvino Cunha

(ESPECIALISTA)
Curso de aperfeiçoamento no Rio de Janeiro e São Paulo
PARTOS
Doenças de Senhoras
Ondas ultra-curtas, bisturi eletrico, eletrocoagulação etc.
Cancer — Tumores
CONSULTAS:
Das 16 horas em diante exceto aos sabados
CONSULTORIO:
Rua Cel. Bonifacio, 222
Fone: — 1083
RESIDENCIA:
Rua Joaquim Manoel, 199
Petropolis

Nova exibição do America em Minas

RIO, 23 (Meridional) — O America desta capital, fará amanhã sua segunda exibição em Belo Horizonte, contra o Cruzeiro.

No jogo de ante-ontem, contra o America, os rubros cariocas empataram de 2x2.

Heleno no Vasco

RIO, 23 (Meridional) — Heleno já está praticamente no Vasco da Gama. O Boca Juniors aceitou a proposta do gremio cruzmaltino de cem mil pesos pelo passe do famoso centro-avante. Alem desta importancia, o clube portenho receberá a metade da renda de um amistoso com o Vasco, em São Januario.

TACO OU MOZAICO ?

Qualquer que seja o piso de sua casa, a "Cera Marmita" dá esplendor e melhor aparencia, brilhando e imunizando-o ao mesmo tempo.

"Armazem Natal"
Avenida Rio Branco, 565
Fone: 1210

Cidade Alta

Esquina da Ulisses Caldas

Não disputará hoje o quadro do Sta. Cruz

A Nota Oficial distribuida pelo gremio tricolor

Está marcado para hoje o jogo decisivo do campeonato da classe de Aspirantes que se acha empatado entre os quadros do Santa Cruz e do America.

Confirmando o que onten informamos, o Santa Cruz F. C. não mandará a campo a sua equipe.

Sobre o assunto recebemos da diretoria do gremio tricolor a seguinte Nota Oficial:

O Santa Cruz Futebol Clube, por seu presidente abaixo assinado, torna ciente ao publico desportivo de nossa terra que o seu quadro de aspirantes não irá, amanhã, ao gramado do "Juvenal Lamartine" disputar a partida com o seu co-irmão America Futebol Clube, em face de não ter sido possivel uma conciliação, por parte de todos os clubes filiados á mentora local, ao impasse surgido com a eleição do sr. Rui Barreto para o cargo de presidente da Federação Norte-Riograndense de Desportos.

Natal, 22 de abril de 1949

Waldemiro da Fonseca e Cunha.
Presidente

DIARIO DE NATAL

NATAL — Domingo, 24 de Abril de 1949

A pobre infancia vermelha

(De um observador social)

Uma preocupação universal dos nossos dias é a infancia, chegando-se a dizer que vivemos no seculo da infancia. Uma civilização se mede pelo tratamento que nela se dá á criança. Nos Estados Unidos, escrevia o Conde Keiserling, a criança é um ente privilegiado é a criatura mais mimada da face da terra.

Pois a Russia Vermelha, que desfraldou a bandeira da redenção humana, que fez a revolução para impedir a exploração do homem, fá-lo num oprobioso utensilio de suas maquinações. Sustentando um sistema de vida incompativel com a dignidade humana, escravizou o trabalhador, escravizou o intelectual e escravizou a criança.

Esta tem dois destinos tragicos. Se tem condições fisicas é preparada para a guerra. Perde, desde muito cedo, a alegria, a sua espontaneidade, a tudo aquilo que a infancia tem direito, para ficar entregue á disciplina guerreira, ás exigencias da vida de quartel, no clima do ódio necessario ás reivindicações soviéticas. E se assim não serve, por deficiencia fisica, por qualquer resistencia ao espirito de milicia, — fica no mais tragico abandono.

Conta Kaestler que depois das devastações da guerra civil e da fome, dezenas de milhares de crianças tornaram-se vagabundas, membros de bandos criminosos juvenis, uma praga para os cidadãos e um espinhoso problema social. E lembra, como consequencia disso, a aplicação da pena de morte aos pobres "Besprizorni". Assim, por um decreto de 7 de abril de 1935, os jovens de 12 anos em diante, capturados em roubos, violencia, flagrante delito de ferimentos corporais, mutilações, homicidios ou tentativas de homicidios, devem ser levados aos tribunais de Justiça criminal e punidos de acordo com as disposições do Codigo Criminal.

Com o decorrer dos anos esse problema se alargou e se aprofundou. E a pobre infancia vermelha vive, cada vez mais entre a escravidão, o crime e a morte!

Dirige-se ao Cine Rio Grande a Camara de Vereadores

Atendendo a uma solicitação da Presidencia da Camara de Vereadores de Natal, publicamos o oficio abaixo, dirigido por aquela casa ao sr. Rui Moreira Paiva, um dos membros da Empreza Cine Rio Grande:

"Natal 18 de abril de 1949.

Sr. Empresario:

Tenho a subida honra em comunicar a V. S. que, esta egrégia Camara, em sua sessão ordinaria de onze do mês de abril, andante, aprovou contra os votos dos vereadores João Francisco da Mota, Martinho de Figueiredo Machado e Manoel Rodrigues de Melo, o requerimento verbal do vereador Antonio Felix da Silva, que solicitou u'a moção de apoio a Empreza Cine Rio Grande, em face da "iniciativa que trouxe embelezamento à nossa cidade e diversão à sua gente".

Esta Presidencia atendendo ao que decidiu o plenário, na referida sessão, leva ao seu conhecimento que, na conformida de uma proposição verbal do vereador Severino de Oliveira Galvão, foi uninamemente aprovado um voto de desagrado, para que, desagravada fosse, a egrégia Camara Municipal, do Natal, dos insultos com que a feriu o empresário Rui Paiva, na pessoa do nobre vereador João Francisco da Mota, cujos insultos são constitutivos de uma carta de autoria do aludido empresário e, dirigida ao vereador Sandoval Vanderlei, que foi publicada no "Diario de Natal", em sua edição do dia 9 deste mês.

Nesta oportunidade, apresento a V. S., os meus protestos de elevada estima e mui distinta consideração.

a) **Dr. Manoel Vilar Raposo de Melo**
2.º Vice-Pres. em exercicio"

A reportagem dos municipios

Santana do Matos, uma cidade que remoça

Sob o comando de Aristofanes Fernandes, o municipio serrano está disposto a conquistar um lugar ao sol — Os problemas fundamentais estão sendo enfrentados — Aumento impressionante da arrecadação — Salvo o Açude Alecrim

Até o seculo passado, penetrava-se o sertão, montado a cavalo, chapelão de abas largas, uma "borracha" com agua amarrada á cela, seguido de um "arrieiro" devidamente munido com um "pau de fogo", que tanto podia ser uma lazarina de dois canos, como um rifle "papo amarelo". As viagens duravam semanas. Depois, no começo do seculo, surgiram os caminhos de ferro, os trilhos desbravando regiões imensas, as locomotivas resfolegantes despertando a curiosidade geral. E os automoveis, os famosos "Ford de bigode", tambem marcaram a sua epoca, modifcando mentalidades, levando o progresso, amedrontando os matutos supersticiosos, facilitando os negocios. E os caminhões gigantescos substituiram a "tropa" de jumentos ou de burros mulos, com as suas "madrinhas" enchucalhadas, trazendo o algodão e levando para o alto sertão os produtos manufaturados. E as viagens em que se gastavam semanas, passaram a ser feitas em dias. Hoje vivemos a epoca do avião. Os grandes percursos são vencidos em poucas horas.

RUMO A SANTANA NO STINSON DE JAQUES

No campo de Capim Macio, na estrada de Ponta Negra, depois de abastecer o minusculo taxi-aereo com 100 litros de gazolina, largamos rumo a Santana do Matos.

A estabilidade é absoluta e a sensação de segurança ainda é maior... O reporter recorda-se de uma reportagem que na época da guerra fêz, dentro de um ataque gigantesco, subindo encostas de morros, esmagando tudo, percorrendo aquele mesmo trecho de terreno, que no momento sobrevoava. E sinceramente, não sei mesmo aonde existe maior segurança: no bojo de um tanque ou nas azas de um tecoteco...

A esquerda deviza-se do alto a imensa Base de Parnamirim e á direita vai ficando a cidade de Natal. Os quarteis, o Aero Clube, Educandario Oswaldo Cruz, o campo do America, as avenidas simetricas do Tirol, pedaços do bairro do Alecrim. O Stinson ganha altura, enquanto o piloto Jaques, que lembra os pioneiros norte-americanos, apruma o seu minusculo aparelho, no "rumo da venta", tendo como sinal de referencia as grandes serras da Borborema.

São Pedro e São Paulo vão ficando para traz e mais adiante surge, fora da rota, a cidade de São Tomé, aonde imera o caudilho Rainel Pereira. Passamos quasi em cima da fazenda modelo do dr. Juvenal Lamartine, cujo campo de pouso é um indicio de que ali reside o pioneiro da aviação em terras norte-riograndenses. Jaques aperta um botão, pressiona um pedal e o altimetro marca 3 mil e danou-se metros. E' que estamos chegando na região serrana. A chapada passou, os grandes "roçados" em terras planas desapareceram. Vales profundos, encostas ridentes, "grugueias" imensas, picos altissimos é o que vemos debaixo dos nossos pés. Se o motor falhar, se o tanque de gazolina furar-se, ou se uma "pane" qualquer surgir, a unica salvação é aderir ao espiritismo e aguardar a reincarnação, porque um "salto mortal" em cima daquelas pedras, nem a alma escapa...

Santana do Matos está proxima. O reporter demonstra desejo de conhecer as famosas minas de shelita da região e o Stinson sobrevôa Cafuca de propriedade de Aristofanes Fernandes. Milhares de toneladas de minerio foram arrancadas da terra bruta e transformads em milhões de cruzeiros. Bodó é outro ponto importante não somente da geografia, mas tambem da geologia e principalmente da economia e da politica da região. A sua shelita desperta cobiça e lutas sangrentas ensoparam a terra generosa de sangue humano. E as demandas nos tribunais, na imprensa, e na tribuna parlamentar, empolgaram os nossos homens provincianos de notavel saber juridico, com os causidicos Djalma Marinho e Manuel Varela.

Finalmente chegamos. Jaques faz algumas evoluções em cima da cidade, dando o sinal caracteristico de que devem mandar condução para o campo, dois quilometros distante do perimetro urbano. No campo de aviação, mansas vacas leiteiras pastam despreocupadamente. O aparelho vôa em curva fechada, procurando espantar os animais, que filosoficamente não ligam... O reporter fica meio tonto e sente algumas nauseas, que felismente não se consumaram em vomitos... Uma caminhonete é enviada, para fazer o transporte, e um "cardume" de meninos espanta as vacas e o avião aterrissa.

UMA CIDADE QUE REMOÇA

A maioria das nossas cidades do interior, dão a impressão de decadencia. Ruas sujas, predios em desalinho, abandono geral, paradeiro completo.

Santana do Matos é uma pequena cidade encravada numa cordilheira, ilhada de serras, cujo panorama são as montanhas e o céu. O seu povo é uma gente de fibra, caldeada nas grandes e memoraveis lutas contra a natureza ingrata e madrasta, plantando algodão, enfrentando as grandes estiagens das sêcas ciclicas e agora virando tatu', cavando o chão e arrancando minerio. Ao santanense, pode-se muito bem aplicar o axioma criado por Euclides da Cunha: é antes de tudo, um forte.

O reporter é recebido pelo prefeito Aristofanes Fernandes, que havia convidado o DIARIO DE NATAL para visitar o municipio. Dentro do principio de que "saco vazio não se põe de pé", deixamos a reportagem para depois do almoço, que foi servido na residencia do coronel José Fernandes, velho patriarca santanense, cuja mêsa franca, lembra a hospitalidade sertaneja.

A primeira impressão que temos, é de que Santana do Matos é uma cidade que remoça. A praça principal está toda revolvida, em completa remodelação e em outras arterias sente-se a ação vitalizante do prefeito.

COM A PALAVRA ARISTOFANES FERNANDES

O prefeito é um velho conhecido do reporter e por isso ficamos completamente á vontade para entrevistá-lo.

Inicialmente explicou que a atual administração foi iniciada em 13 de junho do ano passado, encontrando o vice-prefeito, sr. José Felix de Andrade, que assumiu a Prefeitura em virtude de encontrar-me em atividade como deputado na Assembléia Legislativa, um saldo em dinheiro inferior a dois mil cruzeiros e um debito superior a oito mil.

POLITICA DE ABRIR ESTRADAS

E' uma verdade que os fatos comprovam, que governar é abrir estradas e por isto explica o sr. Aristofanes Fernandes, foi sem perda de tempo iniciada a conservação das estradas carroçaveis do municipio, num percurso de 340 quilometros. Abrimos novas estradas ligando a séde á Vila de Santa Tereza e outra da povoação de São José da Passagem á estrada tronco, empregando nestes serviços um total de Cr$ 80.000,00 (oitenta mil cruzeiros).

Levando na devida consideração que a Serra de Santana, foi no passado e nos dias presentes continua sendo o grande celeiro em produção de generos alimenticios, resolveu a atual administração, dotar o municipio de bôas ladeiras, facilitando, assim, a comunicação direta com as populações serranas, melhorando antigas ladeiras e construindo novos trechos, como aconteceu em Serra do Cabugi, Bom Fim, Macambira e outros locais.

AGUA PARA A POPULAÇÃO

Atualmente Santana do Matos é uma das cidades do Estado, que contam com um dos melhores abastecimentos dágua. O prefeito mostra que imediatamente foi travada a batalha para o fornecimento dágua á população, gratuitamente e em condições higienicas.

A Fonte Publica, cujos poços estavam semi-inutilizados, recebeu reparos gerais. O maquinismo passou a funcionar normalmente, aumentando a capacidade dos poços, acrescida as instalações dos canos e colocadas cinco torneiras. A caixa da fonte tem capacidade para dez mil litros e abastece magnificamente a população. Cinco mil cruzeiros foram gastos e os resultados positivos, não precisando mais ninguem procurar agua no açude, havendo o precioso liquido em abundancia e em condições higienicas dignas de elogio.

LIMPESA PUBLICA

Outro melhoramento, visando o bem publico, exclarece o sr. Aristofanes Fernandes, desde os primeiros dias que assumimos a prefeitura, foi sem duvida, a Limpesa Publica, não somente da Séde, como tambem dos distritos, inclusive perimetros urbanos e suburbanos, cujas despesas atingiram cinco mil cruzeiros. A conservação e limpesa, externa e interna de todos os proprios municipais, tambem foram cuidadas, entre os quais se destacam o Paço Municipal, Fonte Publica, Matadouro, etc., num total de três mil cruzeiros.

Julgamos importante, tambem, o saneamento das ruas que fazem o despejo para o Açude Alecrim, paluindo, assim, de materias infectas, o grande reservatorio, com perigo de surgir uma epidemia de tifo. Com os proprietarios reconhecidamente necessitados, fornecemos auxilios, que subiram a quinze mil cruzeiros, mas livramos a população de um perigo iminente, fazendo um bem á coletividade.

FAZENDO A CIDADE CRESCER

O problema de habitação é

(Continua na 3ª pag.)

DR. JACOB VOLFSON

(Curso de Aperfeiçoamento na Argentina)

OLHOS, OUVIDOS, NARIZ E GARGANTA

OPERAÇÕES E TRATAMENTOS

Consultorio: Praça João Maria, n.º 64 — fone: 1971

Consultas: — Das 15 ás 17 horas

Reuniu-se ontem o Diretorio Regional de Geografia

Já está em elaboração o novo mapa do Rio Grande do Norte

Esteve ontem, pelas 10 horas, reunido no gabinete do Secretario Geral do Estado o Diretorio Regional de Geografia, sob a presidencia do sr. Custodio Toscano e com a presença dos membros José Emerenciano, Everton Cortez, Americo de Oliveira Costa e Aderbal de França.

O objetivo principal da reunião foi o cumprimento, por parte do governo, da clausula contratual do pagamento de Cr$ 50.000,00, para auxiliar a elaboração do novo mapa do Rio Grande do Norte, de que está encarregado o Conselho Nacional de Geografia. Ao comunicar esse fato, o presidente se referiu a outra clausula do Convenio, que estabelece a criação de um orgão estadual responsavel pela atualisação permanente do referido mapa.

O sr. José Emerenciano, diretor do Departamento de Estatistica, expoz dificuldades que estão se verificando no preparo obrigatorio dos mapas dos novos municipios do Estado e dos que foram por eles modificados em seus antigos limites, como elementos indispensaveis á estrutura do novo mapa do Estado, de acordo com a atual divisão territorial.

Foram tratados outros assuntos, devendo, na proxima reunião, dar-se nova constituição ao Diretorio.

Inaugurada em Recife uma Filial da Industria de pneumáticos Firestone S. A.

Constituiu acontecimento de singular realce a inauguração em Recife, de uma Filial da "Industria de Pneumáticos Firestone S. A.", tendo presentes todos os chefes das firmas distribuidoras dos produtos Firestone no Norte do País, além do operoso e incançavel Diretor Gerente da referida Fabrica Snr. G. E. Porteck, de São Paulo, que se fazia acompanhar do seu inspetor geral de vendas Snr. J. C. Ribeiro, espirito moço e empreendedor.

Esteve presente a Importadora Severino Alves Bila, na pessoa do seu Diretor Presidente Snr. Florencio Luciano, cujo entusiasmo não pode esconder, diante do programa vasto que pretende realizar a Industria de Pneumaticos Firestone S.A., no sentido de dar maior amplitude aos seus negocios, que não deixa de ser uma séria contribuição á economia do nordeste que tanto se ressente pela falta de transporte rodoviario.

A Gerencia da Filial da Firestone em Pernambuco, está a cargo do Snr. Adolfo Cordeiro, que durante muitos anos ocupou com zelo e especial dedicação o cargo de Inspetor Regional de Vendas, e que pelo grande conceito que gosa no seio dos distribuidores teem assegurado o exito no programa de expansão dos produtos Firestone.

A Importadora Severino Alves-Bila S. A., distribuidora dos produtos Firestone, neste Estado, ficará agora melhor capacitada a atender aos seus inumeros e bons fregueses, tendo em Recife, uma Filial da Fabrica Firestono, produtora dos mais afamados pneumaticos e camaras de ar produzidos no Brasil.

Esteve reunida a Junta Executiva Regional de Estatistica

Esteve reunida, ante-ontem, na séde do Departamento Estadual de Estatistica, a Junta Executiva Regional de Estatistica.

A' sessão, que foi presidida pelo dr. José Ildefonso Emerenciano, presidente da Junta e diretor do D.E.E., compareceram numerosos membros.

O assunto principal da sessão foi a aprovação da fórmula pela qual se distribuiu, para o 1.º semestre deste exercicio, o auxilio financeiro do Instituto Brasileiro de Geografia e Estatistica.

Inspetoria Estadual do Transito

EDITAL

Havendo sido em dias de janeiro de 1948, publicado um EDITAL desta Inspetoria, no qual, o Ten. Cel. Inspetor Geral, chama a atenção dos proprietarios de carroças, cabriolés, veículos similares, bem como os carroceiros em geral, no sentido dos mesmos comparecerem a esta Repartição, afim de registrarem as viaturas em apreço, bem assim, receberem instruções concernentes ao tráfego da Cidade, e, verificando-se que o prefalado comparecimento não foi realizado em sua totalidade, por parte dos interessados, motivo porque, se ha registrado desastres lamentaveis, por negligencia dos ditos, pois já aconteceram dois acidentes na via pública entre automoveis e carroças, por falta de farol luminoso, na ultima, a noite, o que vem interceptar de certa maneira a visão do motorista, em virtude da côr comum das carroças, ser escura, o referido Inspetor de acordo com as disposições do art. 9.º alinea A, do Decreto Estadual n. 1088, de 19 de agosto de 1942, combinado com os artigos 43 e 44, do Código Nacional do Transito, convida os aludidos "condutores", a apresentarem-se a esta Inspetoria, para se cientificarem das regras exigidas do caso em comento.

Natal, 22 de abril de 1949.

a) **Joaquim Teixeira de Moura**
Ten. Cel. Inspetor Estadual do Transito

Ouçam ZYB-5
Radio Potí

Quéda de Nanquim

Marcada para as 7 horas de hoje a entrada dos comunistas na capital chinesa

NANQUIM, 23 (U.P.) — Os exercitos comunistas preparam-se para entrar nesta cidade amanhã ás sete horas. Os lideres civis de Nanquim cruzaram o rio Yangtsé para dar as boas vindas aos exercitos comunistas. A quinta coluna vermelha tomou conta do governo desta capital. Muitos saqueadores acabam de ser fuzilados o que fez cessar em grande parte, as cenas de banditismo.

CAIRA' DENTRO DE POUCOS DIAS

SHANGAI, 23 (U.P.) — Acredita-se que esta cidade cairá em poder dos comunistas dentro de poucos dias. O generalissimo Chiang Kai Shek está sendo esperado aqui até amanhã.

2ª Secção
Suplemento
6 Paginas

DIARIO DE NATAL

NATAL — Domingo, 24 de Abril de 1949

Literatura — Modas — Cinema
Agricultura

"Margarida La Rocque"

Wilson Lousada

Antes de tudo, embora a observação não signifique um julgamento de valor, não me parece que o novo livro de Dinah Silveira de Queiroz — "Margarida la Roque" — seja rigorosamente um romance. Está claro que não pretendo reeditar velhas discussões, um tanto bizantinas, a propósito do que separa o romance da novela, nem sempre das mais conclusivas. Mas acredito não incorrer em erro classificando "Margarida la Rocque" como novela. Entretanto, como já afirmei, classificar o livro num determinado gênero não importa julgá-lo quanto ao seu valor intrinseco, ás suas qualidades literárias ou até aos seus defeitos.

Esse é o caso, precisamente, de "Margarida la Rocque", novela que não desmente, antes confirma, o renome conquistado pela autora com o seu "Floradas na Serra".

Trabalhando o livro dentro de um clima onde se cruzam e se interpenetram o misterio e a realidade, Dinah Silveira de Queiroz enfrenta dificuldades bem duras, superadas entretanto pela experiencia e pelo conhecimento do oficio.

A ação, que se passa no século XVI, época muito propicia à vagabundagem das imaginações excitadas pela existencia de terras novas além dos mares, não o coloca naturalmente dentro de um espaço e de um tempo rigidamente demarcados. Não se trata, no caso, de uma novela historica, com todos os atributos peculiares ao gênero, e sim de um livro cujo valor maior reside na psicologia da personagem principal, que intitula a obra. Por essa razão, aliás, a caracterização do cenário, historicamente falando, é de todo desnecessário, sendo de notar, porém, que a autora soube criar em torno da heroina uma atmosfera bastante veridica em relação à época. Dado o carater da personagem, não há dúvida que Dinah Silveira de Queiroz escolheu bem a época, o cenário de sua historia.

Criatura ávida de sensações, governada mais pelos instintos do que pela razão, solicitada por um ambiente de lendas e superstições, Margarida la Rocque foi colocada na mordura em que de fato devia estar, isto é, numa atmosfera e num periodo da historia em que as alucinações e o misterio viviam empapando a realidade cotidiana. Eis a razão natural desse afastamento do livro no tempo, do seu recuo ao seculo em que se iniciavam as grandes descobertas pelas vias maritimas, levando ao delirio as imaginações mais exaltadas.

Fora dessa necessidade de colocar as personagens dentro de um quadro historico ajustado às lendas e superstições que as cercavam, o livro evolui apenas em torno da psicologia da heroina, que na verdade absorve todo o interesse da narrativa, ou quase todo, pois não ha dúvida que a criada, como realização humana e literaria, tambem se nos apresenta intensamente marcada. João Maria, o amante, esse sim, quase fica esquecido como um simples acessorio do drama que se desenrola na ilha dos demonios, onde animais, seres humanos e duendes se confundem e falam num mesmo plano de igualdade. O livro, entretanto, embora mergulhado numa densa atmosfera sexual, pois que Margarida la Rocque, afinal, debate-se entre visões eróticas e alucinações de posse, conclui pelo apaziguamento da heroina, ao fugir do seu pequeno mundo de sonhos e de misterio.

Margarida la Rocque, prisioneira da ilha, dos demonios, entregue às visões delirantes de duendes e seres fabulosos que a perseguem, purga-se afinal do seu erotismo, liberta-se de um subconsciente por demais carregado e estimulado talvez pela sua imaginação sem freios, pela profecia de que ela um dia viveria entre os demonios. Desse modo, sua passagem e seus sofrimentos na ilha perdida na vastidão dos mares tem o carater de uma provação; uma provação que para um espirito como o seu, conduzido pelo terror e pelo misterio, devia ser aceita como legitima, natural e justa. Havia pecado, esquecera os seus deveres de esposa, entregara-se solicitada pelos instintos ingovernaveis de um corpo jovem e ávido de sensações novas. A provação, em consequencia, estaria de acordo com a gravidade do crime cometido, e tudo aquilo nascera afinal da profecia que lhe cercara o berço.

Ainda assim, uma duvida podia assaltá-la: se a profecia tinha de cumprir-se, pouco, bem pouco concorrera para o seu proprio pecado, que se lhe afiguraria talvez como o instrumento destinado a fazê-la viver entre os demonios.

Se todo o livro se desenvolve assim numa vertiginosa oscilação entre o terror do misterio e do sobrenatural, e a clareza meridiana da realidade, não perde contudo o seu equilibrio literario, a sua capacidade de comover, a sua dramatica intensidade e o seu romanesco.

Por outro lado, corre por toda a narrativa um sopro do mais profundo lirismo, que não pouco contribui para acentuar-lhe a fantasia e o tom sobrenatural. Mas esse lirismo, acrescente-se flui naturalmente, não decorre de um esforço visivel da vontade da autora. Envolve criaturas e cenarios atenua asperezas, passa livremente sobre tudo e todos. Dai a poesia de que está carregada a historia de Margarida la Rocque, escrita na primeira pessoa, e com uma simplicidade de estilo e de analise de sentimentos, que a torna de leitura poderosamente sugestiva para o mais enfarado dos leitores.

Estou certo, por isso mesmo, de que a autora conseguiu realizar muito bem o seu objetivo declarado — o de escrever uma historia fantastica sem desprender-se da realidade e do natural — e que este seu novo livro, embora menos humanamente pungente e doloroso do que o anterior — "Floradas na Serra" — ainda assim constitui uma vitoria, e uma reafirmação das suas virtudes de novelista segura do proprio oficio e dos seus recursos literarios, que são muitos e bons.

O automovel dos Fernandes

R NONATO

Mossoró viu o primeiro automovel em 1910.

Era um Willisnaigt vermelho ou côr de vinho, provido de correntes, como as bicicletas, pegando uma lotação de cinco pessoas.

Pertencia a firma Tertuliano Fernandes, motivo porque ficou sendo chamado o automovel dos Fernandes.

Por ocasião da sua chegada, grande foi a multidão que ocorreu á rua, presa da mais justa curiosidade, para ver aquela coisa esquisita, que roncava e corja sem precisar de nada para a empurrar.

Os palpites eram os mais diversos e disparatados. Pelas esquinas, encostavam-se os comerciantes, autoridades, grupos de populares e pessoas de importancia da terra. O ponto do Antonio do Café estava fervilhando.

Os mais entendidos, os negociantes que tinham viajado pelo Rio, iam dando alguns esclarecimentos sobre a maquina, sendo poucos, é claro os que demonstravam compreender a descrição do tal prodigio.

Enfim, tudo ia chegar a seu tempo, pois, dali a pouco, Mossoró estaria vendo a analisando de perto, a besta fera cujo motor fazia um ruido ensurdecedor, que passava pela rua ,abrindo uma extensa nuvem de poeira e deixando o povo boquiaberto, ante a demonstração da inedita fantasia.

—o—

Quem vinha guiando o carro, com uma importancia de meter inveja, era um chofer improvisado, o Cesario Mota, o qual só sabia mesmo dirigir pois do resto não entendia dois vintens. O motor para ele, era uma coisa tão estranha como o fundo do mar. Por isso, alguns dias passados, o veiculo estourou, por um excêsso de aquecimento da maquina, pois o mecanico se esquecera de botar agua no radiador.

Depois e consertado o automovel reapareceu brilhando, novinho em folha. Referindo-se ao caso, uma folha da terra dizia que: "o carro fez lindas evoluções pela cidade".

Logo mais o automovel era guiado por um outro entendido, que se jactava de ter aprendido o oficio no Recife, sujeito muito conhecido que respondia pelo chamamento de Chico Panema.

Esse automovel teve, porem, uma historia acidentada.

Daquele seu primeiro contratempo, o reparo não foi brincadeira. Para ajusta-lo no funcionamento, veio mesmo um tecnico especial, mandado pela casa vendedora, um francês de longos bigodes, chamado Henri Serres, o qual demorou em Mossoró, trabalhou 80 dias pelo contado ganhando uma verdadeira fortuna, pois recebia a bagatela de 25.$000 nos dias em que trabalhava e vinte, nos dias de folga, domingos e feriados. Dinheiro pra burro!

(Continua na 3ª pagina)

FOLHA MORTA

Joanilo RÊGO

Já não sei mais para onde vou, não sei·
A que estranhas parágens me conduz
O teu amor que nunca alcançarei,
E que é meu sol, meu sonho e minha luz.

Sonhei demais, e se hoje despertei
Para a vida, outro amôr não me seduz,
Nada ficou dos sonhos que sonhei,
Nada ficou dos versos que compuz.

Sem rumo certo a vida vai passando,
E sem saber de mim, sombra perdida,
Por caminhos desertos vou andando.

Para onde vou, não sei, pouco me importa,
Na tempestade louca desta vida
Trago o destino de uma fôlha morta.

FESTA.

Lívio DANTAS

NÃO QUE EU A SINTA NA NATUREZA
ETÉRNAMENTE SI MESMA.
NÃO QUE A VEJA NOS OLHOS SALTITANTES
DAQUELA MENINA-MOÇA QUE DISTRIBUI SORRISOS
A' MINHA PASSAGEM.
NÃO QUE A ENCONTRE NOS DOBRES DOS SINOS
(OS SINOS NÃO SE OUVEM MAIS).
NÃO QUE EU A DESCUBRA NA MUSICA DOS SALÕES.
NEM NOS RADIOS, TEATROS OU CINEMAS.
NÃO. EU A ENCONTRO COM UM SABOR PRIMITIVO
NO ESPIRITO QUE RENASCE
DAS ALEGRIAS DA PASCOA
PARA VIVER A FESTA SUBSTANCIALMENTE DIVINA
DA RESSURREIÇÃO.

O CONTO DA SEMANA

OIA BICANHA!

Aluisio FURTADO

Não preciso repetir que minha infancia foi toda assinalada por pequenos incidentes, cousas muitas vezes insignificantes que poderiam passar despercebidas, facilmente, a qualquer outra criança de minha idade mas que para mim, menino prêso, tímido e caviloso, davam logo lugar ás mais variadas e extravagantes interpretações.

Aos oito anos, enquanto as outras crianças vizinhas brincavam e saltavam despreocupadamente pelas calçadas, eu já conhecia de côr quase toda a historia sangrenta de Canudos. E três figuras dessa terrivel luta que consumiu milhares de brasileiros enchiam minha imaginação: Moreira Cesar, Artur Oscar e Antonio Conselheiro. Os dois primeiros me haviam sido apresentados por Seu Angelo, nas conversas com meu pai, como autenticos herois, principalmente Moreira Cesar, cujos feitos de bravura e patriotismo eram enaltecidos e relembrados, todas as noites. Já o terceiro, fôra mostrado sob um prisma completamente diferente, simbolizando a covardia e a degeneração da raça. Segundo Seu Angelo, era um monge esquisito, usava chambre longo e branco, tinha uma barba prêta e comprida, os olhos eram pequenos e penetrantes, falava manso como um santo mas era perverso e perigoso como ninguém. Vivia rezando. Em consequencia, passei muitas noites sem dormir, assombrado com a alma de Antonio Conselheiro que nos meus delirios aparecia penando nos êrmos do sertão, sobre os campos juncados de cadaveres, rezando, rezando uma oração estranha.

Outro caso que muito me impressionou na meninice foi o de Pedro Justino, o retirante. Ouvi, é verdade, muita conversa de gente grande e gostava imensamente de escutá-las, fôssem bôas ou ruins, usando para isso de todos os meios ao meu alcance. Umas me calavam no espirito por dias, semanas ou mêses mesmo, enquanto outras nada surtiam de positivo. Mas, aquele fato teve uma significação especial. E' que vi com meus proprios olhos, pela primeira vez, um homem morrer á mingua, sob um frondoso pé de árvore que existia no caminho do grupo, numa época de muita chuva e muitos forasteiros, gente que nunca vira antes, faminta, que saia de porta em porta, implorando auxilio. A sêca apertada no interior do Estado, dizimando tudo. Os sertanejos, batidos pelo flagelo, abandonando todos os seus haveres, fugiam espavoridos para o desconhecido, para o litoral. Eram verdadeiras procissões de miseraveis que invadiam a cidade em desordem, sem comando. E entre eles, viera Pedro Justino.

E o homem maltrapilho, barbado, os pés grandes e melados de lama, estirado sobre o sólo, os olhos congestionados, o semblante contraido numa expressão de angustia, de depressão física e moral, os espasmos da morte, o dia triste, sombrio, mas a natureza alegre, festiva, luxuriante num verdadeiro contraste com a miseria humana que ali vivia um dos seus dramas mais intensos, os curiosos, a mulher magra, suja, sentada na terra úmida e escura, cavada, irregularmente pelos pingos grandes e compassados que caiam das folhas, o menino franzino e feio, ramelento, espantado com o povo, depois os homens de branco que levaram o corpo de meu amigo Justino não sei para onde, tudo aquilo me ficou na mente, roubando-me a tranquilidade. Passei semanas e semanas espantado, ouvindo perfeitamente os passos perdidos da chuva na terra e vendo o retirante na agonia da morte, os olhos ainda vidrados, a baba viscosa escorrendo pelos cantos da bôca numa risada muda, e indo concentrar-se aqui e ali em poças no chão, a mulher magra, o menino ramelento, chamado Toinho.

E Toinho, naqueles momentos de angustia que me assaltavam geralmente á noite enquanto todos em casa dormiam tranquilamente, e apenas os cachorros vadios me faziam companhia na insonia, latindo em bandos pelas ruas desertas e mal iluminadas, Toinho saia das sombras do quarto, os bracinhos estirados pára mim, braços magros de menino órfão que sente o estomago vazio, pedindo pão e agasalho. Tinha impetos de rasgar o ventre, trazer entre os dedos tintos de sangue, todo o alimento ingerido durante o dia. Depois, vinham-me á cabeça pensamentos que morriam logo não sei porquê. Outros não tinham tanto? Agora, já não

(Continua na 3ª pag.)

POEMA

A Napoleão Ivo

Moacir Souto Maior

Uma nuvem intermina
se adelgaça. Espesso é
o lirio branco
que colhemos na manhã.
A lagôa mansa
é como meu verso
não tem rugidos
de cataclismas.
O éco das palavras
se extende lépido
a bruma espessa
não tem misterios.
O tempo é breve
como a palavra
do suicida
que está distante.
O poço reluz
numa côr prateada
parece uma seta
a brilhar na noite.

BOM JARDIM (Pernambuco)

PAGINA DOS CAMPOS

O "Jeep" nos trabalhos da fazenda

CESAR SEA'RA

Engº Agronomo, do Serviço de Informações Agricolas

Sendo intensa e justificada a curiosidade por parte de agricultores a respeito dos diversos trabalhos que poderão ser atribuidos aos "jeeps" temos, em tal sentido, algumas observações praticas que lhes poderão ser de inestimavel utilidade.

Assim , no que tange á força motora das polias com que vêm alguns equipados, o assunto é esclarecido pelo prospecto que acompanha tais maquinas, o qual contem tabelas elucidativas a respeito da aplicação das diversas marchas, rotação do motor etc., de acordo com as necessidades motrizes.

Já no referente a trabalhos de campo o aroteamento da terra, entretanto, embora fornecendo casas especializadas o necessario equipamento adaptavel ao "jeep" ou mesmo ante a intenção de usarem os agricultores, arados e outras maquinas de que são possuidores razoavel receio os leva a averiguar se não serão excessivas para aqueles veiculos as exigencias de tração que tão pesadas trabalhos lhes impõem.

Dum tecnico especializado da Estação Experimental de Ipanema, onde se acham instalados cursos de engenharia rural e maquinas agricolas, no Estado de São Paulo ouvimos a opinião a respeito do emprego do "jeep" em trabalhos de aração e ele se manifesta contrarios ao mesmo, de acordo com o que ali observara. Assim, um destes veiculos, empregado continuamente em aração com um arado reversivel de um disco marca "John Deere" ao fim de quatro meses de uso perdera grande parte da compressão do motor, denotando excessivo desgaste dos aneis de seguimento e paredes dos cilindros.

Nós proprios, entretanto, trabalhamos com um "jeep" e por tal denominação deixamos implicito o se tratar de comum marca ,Willys", com tração nas quatro rodas, em aração de terras de campo bruto, no Paraná, as quais quando virgens, podem ser consideradas das mais pesadas sem que tivessemos observado a exigencia de esforço excessivo para a potencia do motor e do respectivo aparelho de transmissão.

Em primeira velocidade, engrenada a chamada reduzida, com os dois diferenciais, ligado o dispositivo automatic para manter constante a rotação do motor, o "jeep" puxou um arado reversivel da marca "John Deere" de um disco, sem que a temperatura da maquina subisse acima da normal; a maquina, ademais, funcionava em regime medio e portanto ainda com grande sobra de potencia. Ao ouvido, á percepção dos que sentem e estão habituados a lidar com motores de explosão, o "jeep" demonstrou perfeita capacidade para aquele trabalho, que não ultrapassa em absoluto as suas possibilidades de tração.

Ora, evidente será que, não tendo sido construido exclusivamente para tal mister, se outros mais leves não lhe forem proporcionados, o seu desgaste — coisa perfeitamente prevista e calculada — só dará na proporção da energia motora que lhe for solicitado.

Estamos em que, pois, o emprego do "jeep" em trabalhos de aração e demais operações afins é perfeitamente viavel e tanto mais quanto menos pesada por a torra — em proporção cautelosas, em áreas que anualmente não excedem cerca de 10 hectares, ou 4 alqueires paulistas mais ou menos.

(Comunicado nº 30 do Serviço de Informação Agricola — Ministerio da Agricultura — abril de 1949)

NEW HAMPSHIRE

Osvaldo Lamartine

O mercado de ovos e carne (de aves) em nossa capital continua a ser abastecido pelos mascateadores que negociam com galinhas caipiras compradas nos sitios e fazendas dos municipios mais proximos Permanecemos sem uma exploração avicola apesar da constante propaganda e incremento realisado pelo Departamento da Agricultura com a venda de ovos, pintos e reprodutores. Durante a guerra aquela repartição destribuiu "casas coloniais) e pintos da raça Leghorn (poedeira) como colaboração á campanha da produção em que estavamos empenhados. O resultado foi, infelizmente, negativo. O nosso povo ainda não se convenceu de que nas raças de postura, como as vacas de lei, — "a metade da raça entra pela boca"; isto é, nenhum resultado economico poderemos ter si submetemos aves de raças especialisadas as mesmas condições de alimentação que dispensamos a nossa galinha creoula. O fator basico na exploração de um aviario é a aquisição economica da alimentação balanceada produzida geralmente pelos moinhos de cereais. Ficamos assim condicionados a essa industria para a montagem dos nossos aviarios. Basta lembrar que recentemente, os aviarios do sul do pais acham se em crise devido ao elevado preço das rações.

A exploração avicola como fator economico prende-se a creação de aves de postura, carne ou mixtas (posturas e carne). As raças do combate e adorno são creadas para fins esportivos ou de ornamentação, podendo em condições especiais oferecer fontes de renda.

As raças mais divulgadas entre nós são a Leghorn Branca (postura) Rhode Island Red, (mixta) e recentemente, a New Hampshire, cujos caracteristicos procurarei sintetisar adiante.

ORIGEM — descendente da Rhod e tendo sido selecionada no estado que lhe deu o nome pelo prof. Red Richardson; seus antepassados mais remotos são das raças Java Preta Cochinchina, Wyandotte, Leghorn, Sussex Dorking e Malaia.

Introduzida pela primeira vez no Brasil (Granja Cruzeiro do Sul — Pernambuco) em 1944 pelo Dr. Apolonio Sales.

APTIDÃO — trata-se de uma raça mixta com um indice de postura medio de 180 ovos podendo alcançar 300 ovos anuais. Precoce, sua carne é de superior qualidade e quando explorada racionalmente pode fornecer aos 3 ½ 2 meses de idade, 2 quilos de pezo vivo. Aos 8 mezes os frangos podem pezar uma media de 3½ a 4 kos. Peso do galo 3,800 grs. Galinha: 2.800 grs

GALO — Cabeça: media, proporcional tendo a parte superior levemente achatada BICO — medio, ligeirmente curvo, amarelo c|a parte superior castanho OLHOS — castanhos. CRISTA — de serra, regular (" a 6 cents. de alt.) com 5 pontas BARBELAS E ORELHAS — uniformes, medias, lisas e de orelhas medias e vermelhas PERNAS — medias, carnudas amarelas tingidas de castanho-avermelhado. CAUDA — regular, aberta formando c| a linha horizontal do corpo um angulo de 30 a 45º.

GALINHA — crista de serra, proporcional e ligeiramente inclinada. CAUDA — media formando um angulo de cerca de 30º. CORPO — triangular, costas largas, abdomen c| plumagenm sedosa e cheia. Os demais caracteristicos são identicos ao do galo.

COR — verm. castanho tendo as femeas o pescoço e dorso verm amarelado e no galo o dorso é castanho verm. vivo. A cauda do macho é de penas pretas-azuladas e pretas nas bordas c| verm. castanho nas femeas. Em sintese podemos colocar sua cor entre o amarelo da Orpington e o vermelho da Rhode

E' essa raça cujas credenciais de rusticidade e aptidão mixta vem sendo otimamente aceita pelos creadores brasileiros.

Areas destinadas aos ajardinamentos municipais

HELMUT PAULO KRUG
Do Instituto Agronomo, de Campinas

As cidades hoje existentes adquiriram as suas áreas destinadas ao ajardinamento de versas formas. Mas, em geral, não houve esforço para conseguir uma localização lógica do ponto de vista de densidade de população. Frequentemente, jardins urbanos bastantes extensos são localizados em zonas de densidade baixa, servido, portanto a um numero relativamente pequeno de pessoas. Outro fator, que, em geral não é observado se refere a relação entre área construida e área ajardinada. Nas cidades americanas de hoje, calcula-se mais ou menos um acre de parques e jardins para cada 100 habitantes. Isso seriam, mais ou menos, 4.047 metros para 100 pessoas. Todas as nossa cidades estão longe de apresentarem esta media

Acontece que, nas cidades americanas, são reservadas áreas extensas para jogos ao ar livre, uma particularidade para nós inteiramente desconhecida. Os nossos jardins provêm de terrenos reservados em frente de igrejas: largos onde se reuniam aos domingos os crentes que vinham de fazendas e sitios ou mesmo deixados de reserva para a formação de jardins, nas fases de crescimento da cidade. Mas, como naqueles tempos, não havia projetos de zoneamento ou providencias para direção do trafego, essas áreas ficavam posteriormente localizadas em zonas, ás vezes, de dificil acesso ou então serviam a um numero insignificante de pessoas.

Os mesmos erros fundamentais praticados há um seculo atrás continuam sendo praticados ainda hoje em muitas das cidades novas que estão sendo abertas, por exemplo, nas regiões novas de São Paulo e no Norte do Paraná. Para a formação dos chamados patrimonios não, em geral, consultadas urbanistas e passagistas muitas vezes não são mesmo tomados em consideração os acidentes do terreno. Em geral, o traçado da cidade é feito no mapa seguindo a orientação tipica do tabuleiro de xadrês. Como as companhias interessadas nestas divisões procuram vender o maximo de lotes para construções tambam chamados dados, é natural que se procure diminuir quanto possivel o tamanho e o numero de áreas destinadas a ajardinamento.

Deveria haver algum controle de ordem estadual ou federal que servisse para orientar a elaboração desses planos e a escolha das areas para a instalação de jardins nos novos desenvolvimentos de cidades.

Muito mais dispendiosa para as prefeituras é a aquisição de áreas pela desapropriação. Esta forma de aquisição deve ser evitada sempre que possivel. Nas cidades novas, de crescimento rapido, com uma previsão suficiente isto seria facilmente evitado para o futuro com a reserva de terrenos para este fim.

Em certas épocas, as cidades, principalmente as de grande densidade demografica, são aumentadas rapidamente pelo loteamento de terras existentes na periferia. Por legislação municipal propria, em muitas das nossas cidades, os proprietarios são obrigados a ceder uma determinada percentagem da area para a instalação futura de jardins.

E' natural que os particulares ou companhias interessadas nestes loteamentos queiram se defender, segurando para si os terrenos mais vendaveis e entregando ás Prefeituras as áreas de mais dificil aproveitamento. Quando

(Continua na 3ª pagina)

A cana na alimentação dos animais domestico

..**A cana como unico alimento para os animais é insuficiente**, convindo completar ás rações com outros alimentos e forragens (farelo de trigo, farelo de algodão farelo ue arroz, milho desintegrado fe nos etc.) Nunca se deve oferecer aos animais cana azeda (fermentada), pois pode ela perturbar a sua uigestão e causar colicas violentas aos cavalos, ou meteorismo aos bovinos. A cana desfibrada atrai muito as moscas, especialmente no verão, e por isso o criador deve trazer as manjedouras sempre limpas.

As doses diarias que convém uistribuir aos animais domesticos, variam segundo a ehpecie e idade dos animais, bem como segundo a quantidade de outros alimentos que se disp,e para compôr as suas rações:

Aos bovinos de engorda e os bois carreiros 20-25 ks. por cabeça.

A's vacas leiteiras 10-15 ks. por cabeça

Aos garrotes e novilhas 5-10 ks por cabeça

Aos cavalares (cavalos e muares) 10-12 us por cabeça

Aos ovinos e caprinos 2-3 ks por cabeça

Aos suinos 2-3 ks por cabeça

Nas invernadas seria preferivel distribuirmos pontas de cana que não exigem preparo, pois ali não existem instalações de especie alguma para o preparo das forragens ou cochos para a distribuição dos alimentos e forragens

(Seleções Agricolas)

LEIAM O "Diario de Natal"

Comprar ou arrendar uma fazenda ?

ROMULO CAVINA
Engenheiro-Agronomo

A alguem que deseje tornar-se fazendeiro ou criador esta pergunta deve aparecer em primeiro lugar, merecendo toda consideração. Realmente: a posse da terra, de uma fazenda, de um sitio, de um simples lote, é, por muitos motivos agradavel. Embora nem sempre realizavel. A decisão pela compra deve ser cuidadosamente estudada e há muitas razões para isso. Ainda que se tenha alguma despesa para consultar um agronomo sobre a escolha a fazer, tal despesa poderá salvar desastrosos enganos.

A decisão pelo arendamento tambem deve ser cuidadosamente pensada, mas envolve menos dificuldades que no caso da compra. Isto porque no arrendamento os recursos para a instalação da fazenda podem ser transferidos com relativamente pequeno prejuizo para outra fazenda que se arrende.

E' preferivel comprar quando se tem recursos para efetuar a compra e se pode reservar o suficiente para fazer funcionar o negocio rendoso que deve ser toda fazenda. Mas, se os recursos são pequenos, vale a pena arrendar e, assim, ter o suficiente para os encargos da administração.

Ainda para os futuros fazendeiros que disponham de pequenos recursos existe uma boa solução: é o arrendamento com opção de compra. Esta maneira de adquirir uma fazenda é muito comoda e varios fazendeiros compraram a sua fazenda com a propria renda.

O arrendamento com opção de compra é feito da seguinte maneira: por meio de escritura publica faz-se um contrato de arrendamento por um certo prazo (em geral, o mais comum é de dez anos), findo o qual o arrendatario pagará ao proprieta-

(Continua na 3ª pag.)

PRUDENCIA CAPITALIZAÇÃO

COMPANHIA NACIONAL PARA FAVORECER A ECONOMIA

Capital: Cr$ 2.250.000,00
Sede: Rua José Bonifácio, 278 — São Paulo

Participação aos Portadores de Títulos

A PRUDENCIA CAPITALIZAÇÃO, Companhia **Nacional** para Favorecer a Economia, está distribuindo, a **partir** desta data, em sua Sede Social, à Rua José Bonifácio, 278, 1.º andar, em São Paulo, e nos Escritórios de **suas Inspetorias** Gerais e Agências, disseminados por todo o **País**, as quantias a que têm direito os portadores de títulos considerados em vigor entre **1 de Janeiro e 31 de Dezembro de 1938**, conforme estabelece o artigo 9, das suas "Condições Gerais".

A quantia a ser distribuída, num total de **Cr$ 910.316,40 (novecentos e dez mil trezentos e dezesseis cruzeiros e quarenta centavos)**, conforme Relatório da Diretoria e Balanço encerrado a 31 de Dezembro de 1948, aprovados em Assembléia Geral de Acionistas, realizada em **30 de Março** de 1949, representa uma porcentagem de **20 %** sôbre o valor de Resgate dos títulos no décimo ano.

São Paulo, 31 de Março de 1949
A DIRETORIA

OIA BICANHA!

(Conclusão da 1ª pag.)

era mais Toinho quem estava á minha frente: era Seu Angelo, espectro ridiculo, gargalhando no silencio da noite, os bolsos cheios de dinheiro mas deblaterando danadamente contra tudo e todos, reclamando contra a carestia da vida...

Desejo fazer aqui uma ressalva: não pensem porém os leitores — se acaso os tenho — que fui uma criança doente, mórta para a vida. Absolutamente não. Também fiz diabruras, assaltei dispensa, dei prejuizo e tinha maus pensamentos. Na impossibilidade de praticar molecagens, criava o meu próprio mundo dentro de casa. E não haviam quem fôsse mais trocista do que eu. E' verdade que tinha meus momentos de tormenta, de dúvidas, de profundas meditações, mas sucediam a essas lutas interiores, fases de plena felicidade, em que todo o meu ser se animava, de súbito, com inexplicavel entusiasmo.

Gostava muito de divertir-me com as fraquezas dos outros e nêsse particular, sem incluir os nomes de Seu Angelo e d. Sinhazinha, Bicanha desempenhou um papel salutar á minha infancia. Vejamos por que...

—o—

Bicanha era um verdureiro ambulante. Era magro, os olhos miúdos e inexpressivos - quando calmo - e tinha uma expressão doentia estampada permanentemente ao semblante que, por sua vez, era ossudo e coberto por uma especie de penugem branca, rala. Andava maltrapilho, com um cêsto velho á cabeça, correndo a capital de ponta-a-ponta, todos os dias. Creio que tivesse mais de 50 anos. E quem não o conhecesse bem e não soubesse que se tratava de um débil mental, não poderia advinhar nunca o que levasse dentro daquele cêsto, dado talvez de esmola. Isto porque, como única propaganda de sua mercadoria, soltava apenas silabas soltas, pedaços de palavras que morriam na garganta.

Mas, quando a figura de Bicanha apontava numa esquina, bandos de moleques, saidos de todos os cantos e a um só tempo, iam-lhe ao encontro, ruidosamente, gritando em côro:

— Oia Bicanha! Bicanha! Oia Bicanha!

Em vez de alegrar-se com aquilo, Bicanha parava enfurecido, colocava o cêsto de verdura ao chão, armava-se da faca que trazia á cinta, na bainha imunda, e punha-se a perseguir os garotos vadios, naquela sua linguagem estranha, embrulhada. Inutil. Aumentava a confusão. Novos grupos de meninos surgiam, misturando-se, embaralhando-se, cercando Bicanha em formação de combate, bradando sempre a mesma cantilena maldosa:

— Oia Bicanha! Bicanha! Oia Bicanha!

E o éco respondia á distancia, nos prédios velhos desocupados:

— Oia Bicanha! Bicanha! Oia Bicanha !

—o—

Uma manhã, minha mãe me colocou á janela, de vigia, Quando Bicanha aparecesse, chamasse imediatamente por ela. Mas — recomendou-me — não deveria chamar o homem pelo apelido. Tenho ainda, á memoria, o conselho materno:

— Olhe, meu filho, não chame o homem de Bicanha, ouviu, Não fica bem!

Ouvi de repente, vinda de longe, uma gritaria infernal, precedida pelo aparecimento de homêm. Avançava célere, perseguido de perto pelos moleques que tomavam a rua toda:

— Ei, meu senhor! Ei! Mamãe tá chamando!

Bicanha atendeu. Veio vindo até alcançar a margem da calçada, onde colocou o cêsto, com uma sensação indisfarçavel de cansaço, ou melhor, de alivio. Os meninos, porém, não lhe davam a menor trégua, acossando-o de perto na mesma cantilena:

— Oia Bicanha! Bicanha! Oia Bicanha!

Minha mãe escolheu algumas verduras, discutiu preço com o homem que fazia gestos e soltava grunhidos esquisitos, procurando justificar o valôr das mercadorias e depois vi que recebia qualquer cousa.

Agarrado sempre á saia materna, tinha os olhos pregados naquele duende que começava a tomar também um lugar de destaque na minha imaginação super-lotada. E uma vontade estranha, poderosa, foi-me chegando á cabeça, vinda dos pés, avolumando-se fazendo cócegas na ponta da lingua. Não suportei mais e exclamei qualquer coisa:

— Oia Bicanha!

Já havia dito. A voz desaparecera e sentia extremecimentos por todo o corpo. Bicanha fitou-me demoradamente como se não acreditasse no que ouvia. E aqueles olhos miudos tomaram de repente um brilho feio, que queimava. Senti tontura e um suor frio, de doença, gelou-me dos pés á cabeça. O homem soltou um ronco surdo, selvagem, de monstro ferido, e esboçou uma tentativa de assalto:

— Quê é isso, menino? Você está ficando doido, — atalhou minha mãe.

. . . . . .

Vi Bicanha afastar-se, sob uma saraivada de insultos, agora reforçados pelo meu proprio concurso que, numa feliz evasão das garras maternas, saltava como um louco na calçada ,a bôca escancarada, berrando a plenos pulmões, numa sensação selvagem de felicidade:

— Oia Bicanha! Bicanha! Oia Bicanha!

E o éco respondia á distancia, em qualquer prédio velho desocupado:

— Oia Bicanha! Bicanha! Oia Bicanha!

Natal, abril, de 49.

ATENDEMOS PELO REEMBOLSO POSTAL

DR. BANDEIRA DE MELO
— Especialista —

Curso de apeifeiçoamento nos serviços de Proctologia dos Professores Pitanga Santos e Silvio d'Avila — Rio)

Clinicas e Operações das DOENÇAS ANO-RETAIS — Cura radical das HEMORROIDAS — DOENÇAS DO INTESTINO.

(Tratamento racional da PRISÃO DE VENTRE, diarréas crônicas, colite, etc.) — Reto-Sigmoidoscopia — Tratamento das VARIZES (Veias dilatadas) — PARTOS.

Doenças das Senhoras — Eletricidade Medica

Consultorio: — Praça Augusto Severo, 250 — 1º Salas 108, 109 e 110 — Fone 16-25

Expediente — diariamente, de 2 ás 5 da tarde.

Residencia — Rua João Pessoa, 248 — Fone 1830

O automovel...

(Conclusão da 1ª pag.)

As peças para o reparo foram pedidas, diretamente, da Suissa, e apenas demoraram seis meses para chegar...

Pronto e refeito para outras experiencias, o automovel botou-se á rua, preparado para uma viagem ao Apodi. De principio tudo corria as mil maravilhas, mas ao dar com a areia emperrou, gemeu, bufou e atolou-se até o eixo. Dias depois retornava á cidade em situação critica: vinha arrastado, lentamente, por algumas juntas de boi...

E já se sabe: outro internamento na garagem... Outros remendos, e mais uma tentativa, um pequeno giro até ali, ao Porto de S. Antonio para arrebentar-se de novo.

Ai, porem, já era demais. Os proprietarios cansaram-se boa vontade. Pegaram os restos, nas peças, na sucata... e tocaram tudo para o Rio, rebocado no pontão Itamarati.

—o—

Aquele veiculo moderno, de que hoje poucos tem noticias, o primeiro que Mossoró teve o gosto de ver, e que naqueles dias, custara a firma, nada menos de ..... 10.500-000, levado para a Capital Federal, desmantelado, imprestavel, foi torrado por 700$000!

Muito embora malogrado aquele automovel dos Fernandes foi um dos pioneiros de nova fase de transportes, nos sertões, de maiores possibilidades das comunicações inegavelmente uma grande tentativa de progresso.

Areas destinadas...

(Conclusão da 2ª Pagina)

estes terrenos possuem alguma beleza paisagista inherente não ha mal nisso. Mas nota-se, em geral, que a tendencia e de ceder aos governos municipais áreas muito ingremes, grotas ou pequenos triangulos nas intersecções das ruas. Estas doações devem ser repelidas quanto possivel, porque tais terrenos são de dificil aproveitamento a não ser que sejam áreas relativamente grandes ou cobertas de mata.

São vantajosas, tambem, quaisquer que sejam os procesos de aquisição, de áreas marginais a cursos de água, principalmente quando estão localizadas nas proximidades das cidades ou sejam de facil acesso. Estes locais atraem, aos domingos e feriados, grandes massas de povo. Basta citarmos neste particular as praias de Santos e do Rio e mesmo dos balnearios menores ou as represas de Santo Amaro. São áreas que se prestam otimamente á pratica de multiplos tipos de esporte.

Com muito mais carinho entre nós deveria ser encarada a conservação das matas naturais. Com as derrubaas sistematicas as nossas arvoressn reservas florestais vão desaparecendo paulatinamente especimes raros da flora e da fauna. Os municipios deveriam constituir-se em guardiães dessa nossa riqueza e desapropriar ou adquirir terrenos mais ou menos proximos das cidades, ainda cobertos de mata natural. A maioria das Prefeituras estão em condições de faze-lo. Por meio de instalação de restaurantes ou outros atrativos de facil conservação o publico poderia ser convidado a frequentar essês locais, tomando aos poucos mais gosto pelas arvores e sua conservação.

Devem ser de propriedade das prefeituras ou do Estado todos os mananciais de água para abastecimento das cidades. Sempre que possivel serão cobertos de mata para reduzir a poluição. Frequentemente, estas áreas incluem cachoeiras, tambem otimas atrativos para o publico. Em outros paises os parques naturais são anualmente visitados por milhares de pessoas. No Brasil diversos destes exemplos, entre os quais citamos o Alto da Boa Vista, no Rio e o Parque da Cantareira, em São Paulo. Estes exemplos merecem ser multiplicados.

(Comunicado do Serviço de Informação Agricola — Ministerio da Agricultura — março de 1949).

ALCANCE A FELICIDADE QUE ASPIRA!

Procura de conhecer o meio de vencer as influencias opóstas á sua felicidade ,e vença os obstaculos da sorte usando um TALISMAN eficiente no assunto. Peça sem compromisso o interessante folheto explicativo, a P. EMTE, Caixa Postal 1141 — Porto Alegre — R. Grande do Sul.

Numero avulso Cr$ 1,00

Comprar ou...

(Conclusão da 2ª. pag.)

uma só vez em prestações.

Durante o periodo de arrendamento o fazendeiro poderá, com o seu trabalho, acumular o suficiente para adquirir a fazenda na forma combinada. Recomendamos toda atenção no contrato de arrendamento com opção de compra. Todas as condições de prazos, valor das prestações desinstencias e possibilidades de alteração das clausulas devem ser bem claras e cuidadosas redigias. Qualquer êrro ou esquecimento levará a questões de consequencias as mais diversas e muito serias.

Concluimos: compre a sua fazenda se tiver recursos para fazê-lo e reserve o bastante para o funcionamento do negocio. Arrende uma fazenda se apenas tiver recursos para a exploração e não poder ou não quizer comprála. Arrende com opção de compra se, confiando na sua atividade e nos seus recursos, julgar-se capaz de comprar a fazenda com a propria renda, depois de um certo numero de anos de arrendamento.

Nos três casos, entretanto a boa localização da fazenda e a qualidade das terras deverão ser os argumentos principais para a sua decisão.

(Comunicado do Serviço de Informação Agricóla — Ministerio da Agricultura — março de 1949)

Explendor e decadencia

RAUL LEMOS

Lí há dias nêste orgão dos Diários Associados, um substancioso artigo sôbre a imigração estrangeira do Rio Grande do Norte, de autoria do ilustre homem de letras potiguar J. Lamartine.

As previsões que com tanto acerto resvalam sôbre nosso conhecimento, num futuro não muito distante do "hinterland" nordestino, maximé, desta zona tríplice estadual do cabo de S. Roque, e pelos sertões a dentro, muito nos servem de lição e de cautela.

A hora que passa na ampulheta dos tempos é quiçá a única, de estudo e de recomposição. Devemos, porisso, nos utilizar daquilo que mais prático se nos assemelha de melhor e equiparar forças congênitas para dêste modo preparar as grandes realizações que o dia de amanhã nos há de apresentar O sertão já não é mais aquêle dos nossos ancestrais, que, apezar do seu sistema primitivo de rotina, mantinha ainda soberba a vitalidade das suas grandes matas, da sua fáuna silente peculiar, onde só as fontes, os animais silvestres e aves multicores interrompiam aquela dôce estabilidade. A seriema corria célere nos seus panascos e á hora em que o sol tomba para o seu leito de púrpura com franjas de ouro, via-se ali, naqueles recantos da natureza o estampado da legenda biblica, da Arca de Noé.

Nos galhos, multidão de passarinhos e aves: o canário da terra o galo de campina, o azulão, a graúna, o corrupião ,a patativa, o xéxéu o bentevi, o curió, o pica-páu, a pomba rola, a juriti a asa Branca, a de bando, o papagaio, a maracanã, a jandáia, o periquito e o Carcará vigilante e astuto descendo e assomando de novo a amplidão sidéria, com seus gritos aguerridos de quem se despede do dia que vai viajar.

Nas pastagens, ou nos grandes cercados, á sombra das frondosas arvores, todas as variedades da espécie bovina, da cavalar, da lanigera, da caprina; o veado capoeira e o garapú, a ema, o tamandua, o maracajá e outros animais menos conhecidos.

Nalgum carrascal mais deserto, oculta-se a inhambú, como nos serrotes vizinhos se escondem a onça, o porco do mato, a raposa, o sagui; e nos mais elevados picos a arara, a araruna o canindé, o gavião; e em buracos subterrâneos, o tatupena, o verdadeiro e o tatú bola.

Periodicamente registra-se, nêsses imensos "capões" de terra um cenário de fenômenos verdadeiramente surpreendentes: a postura de centenas ou milhares de pombas de bando "avoêtes" que vêm ali fazer ninho. E' um lençol branco de ovos, cobrindo a planicie, com o avanço de nuvens das tais pombas que mal pondo os pés no chão deixam a terra outra vez coalhada de ovos.

A natureza é prodiga e prevenida!

As abelhas produtoras de mel, chegam ás vezes, a armazenar pouco mais de uma camada de mel e são elas, a jandaira, a tubiba e o canudo. O caçador perito, para a colheta do mel, chega-se á arvore onde afrouxa a abelha, bate com o olho do machado para conhecer onde acaba o óco, e abaixo dêsse córta o páu que é sempre de preferencia a umburana.

Feito o toro, racha-se em duas linhas para tirar o tampo de uma a outra extremidade, e tirado êste, fica a descoberto a fileira de favos, que é mais grossa ou mais fina, conforme o diametro do óco da arvore.

A natureza é tambem uma sábia mestra!

Onde a inteligencia do homem tem os meios de se desenvolver, os recursos que ela dá escasseiam, para que o rei da creação seja obrigado a apurar-se.

Onde faltam os meios do cultivo intelectual seus dons cercam o descendente de Adão.

A contemplação dêsse mundo estasiante e encantador de há muitos decenios de anos, já não empolga a nossa retina, e hoje o aspecto do sertão é bem diferente.

Alberto Torres, numa das suas caracteristicas visões, disse, referindo-se a despreocupação do Brasil diante das suas fontes de riquezas inexploradas e ante os seus grandes problemas, que êle era bem a figura do mancêbo na noite nupcial, sem coragem de possuir nos braços, a noiva ondulante de formusura.

Assim é, nos djas que correm, o panorama de o "Rumo ao Campo" o sertão e o agreste devastados anos a fio, pelo machado, pelo fôgo e pelo crime das caças sanguinários e inuteis.

E' doloroso afirmar que há ainda derubadas sem recuperações, das nossas tão perseguidas matas, únicas reservas sobreviventes daquêle antigo esplendor e daquêle vetusto fastigio, que vêm á nossa lembrança como sonhos

Até o nosso xique-xique, o cardeiro e o espinho, tão bem aproveitados nos anos calamitosos, ração que é uma das salvações do gado faminto, são cortados insubstituiveis, destruidos e queimados sem nunca haver a replantação, posto que tenha o xique-xique duplo aproveitamento: o de recurso para o gado e o de cerca aos latifundios de grandes e pequenas extenções.

Bem haja, o grito que vem ecoando entre os homens de governo, entre nós, alfim, és te que vem elaborando uma selecta de artigos sôbre coisas do Rio Grande do Norte, e onde parece nos advertir que até o algodão mocó, já não tem mais a supremacia do seu verdadeiro "habitat".

Estive cinco anos de convivencia no vizinho Estado sulista, onde, como nós, sofre as mêsmas questões insolúveis, de carater climatérico e geografico.

Ali porém, existem, no interior, dois aplaudidos estabelecimentos de educação agronomica para educar as massas em geral. Um é a Escola de Agronomia do Nordeste em Areia e outro é o Aprendizado Agricola de Bananeiras.

Mas, assim como o ilustre autor de "O Rio Grande do Norte e a imigração estrangeira" opina, com autoridade, aliás, a necessidade dessa medida, que venha ensinar novos processos na exploração do solo ubérrimo dos nssos vales quando não dos campos sertanejos, da mesma forma, a criação de postos educandarios em dois ou mais pontos da extensão territorial do Estado, seria igualmente aconselhavel, administrando, destarte, os ensinos básicos e conservadores da força econômica regional, não só, já no sentido de novos, inusitados sistemas agricolas e pastoris, por processos tecnicos, como também, pelo menos, de como ressurgir no seio do solo dadivoso, novas arvores proteto ras sustentáculos das fontes permanentes, avivar num ambiente de trabalho metódico o amor e a conservação daquilo que os nossos avoengos ns deixaram empiricamente embora, e que a nossa incúria tanto tem menospresado.

Há atualmente no oeste do Rio Grande do Norte uma febre entre os agricultores e fazendeiros, qual a de requerer, a "torto e a direito" terras do Dominio da União, principalmente nas grandes chapadas e vales conhecidos do Estado, não com o fito patriotico de aproveitar essas fachas de terra para explorá-las, para abrir poços em cooperação com a Inspetoria de secas, que seria de uma utilidade inestimavel para a coletividade, mas, unicamente pelo bel-prazer de mais aumentar estéril, os latifundios regionais.

Essas escolas viriam, desdobrar novos horizontes na parte agricola e pastoril das nossas zonas, quer próximas ou mais longinquas.

Criar-se-ia em conjugação com a imigração estrangeira, novos apostolados de o "Rumo ao Campo", surgindo como que uma nova California nos terrenos adústos do sertão.

Lei do divorcio no Brasil

Mais de 60 deputados esperam poder derrogar os laços indissoluveis do matrimônio

(Reportagem de MARCELO PIMENTEL)

A afrouxamento dos vinculos sociais, o relaxamento dos costumes e uma serie de outros fatores vêm cooperando para um pronunciado aumento no numero de divorcios conjugais, que terminam, na maioria das vezes, na justiça, com um pedido de desquite amigavel ou litigioso. O Brasil atravessa, no momento, a mesma fase critica que os demais paises civilizados tiveram que enfrentar com relação ao matrimonio. As estatisticas indicam que uma medida saneadora tem que ser adotada, no sentido de evitar que, desmanchada uma familia legalmente constituida, por uma sentença de desquite, venham os ex-conjuges a ficar na situação indefinida a que a lei os obriga, sem os direitos legais de novamente se consorciarem.

CIFRAS ALARMANTES

Recentemente publicamos estatisticas referentes ao numero de desquites processados em Minas, onde as separações subiram assustadoramente Nesta capital, as cifras se incorporam de maneira tal, que quase dois milhares de processos forma ajuizados em 1948; no Rio Grande do Sul, Estado eminentemente catolico, identica ascenção se verifica. Neste Estado em 1948, foram homolgados cerca de 200 desquites amigaveis e litigiosos e ajuizados 300.

O DIVORCIO E A CONSTITUIÇÃO

Quando da elaboração da Constituição, na parte referente ao casamento, houve intensos debates entre divorcios e contrarios. O primeiro grupo, integrado por mais de 40 deputados, pugnou pela supressão da palavra "indissoluvel" do texto constitucional o que abriria margem aUo processo do divorcio com uma lei especial para regular o caso. Com a interferencia de elementos ligados aos meios catolicos e outros que se colocam em oposição ao divorcio regulamentado, foi a emenda derrotada, muito embora, houvesse o sr. Vieira de Melo, deputado pela Bahia, defendido de unhas e dentes, o seu ponto de vista. Caindo a emenda divorcista, estabeleceu a Constituição a indissolubilidade do matrimonio, medida hoje posta á margem na maioria das Constituições, mesmo nos paises mais catolicos do mundo, como Portugal e Italia.

A EVOLUÇÃO

Vinha o Brasil do periodo de carencia de opinião publica. Naufragado numa ditadura de 15 anos, com as vozes populares obstruidas pelas baboseiras do antigo DIP pouco se poderia conhecer do modo de ver as coisas, por parte do publico. Optaram assim os deputados quando da Constituinte, pela manutenção do texto das cartas magnas anteriores, muito embora se sentisse de perto a evolução que nesse aspecto havia sofrido a sociedade brasileira, que então aceitava a introdução do divorcio para sanar lacuna no sistema conjugal.

A pouca observação ou o arraigado espirito religioso, impediu uma manifestação profunda dos constituintes.

REFORMA CONSTITUCIONAL

De tempos a esta data, vem entretanto, os deputados percebendo as incorreções e defeitos da Constituição de 1946, pensando-se em providenciar á imediata reforma do estatuto basico. Duas reformas estão em pauta. A primeira, do sr. Hugo Carneiro, deputado do Acre pugna pela redivisão territorial do país, para facilidade administrativa. A segunda e mais recentemente, com o apoio de 110 deputados, viza a introdução de sistema parlamentar, falando-se na terceira, com mal de origem, vizando a prorrogação dos mandatos ou reeleição do presidente da Republica, conforme pensamento do testa de ferro das manobras pessedistas, sr. Negreiros Falcão.

Pelo visto, são reformas eminentetemente politicas.

Acontece porem, que a evolução social está despertando na Camara, o sentido de se proceder a uma definitiva reforma constitucional, de molde a estabelecer uma Carta Magna o mais perto possivel do complexo, suprimindo-se artigos desnecessarios ou modificando aqueles que se adaptam mais á vida moderna.

A artigo referente ao divorcio está incluido no geral. Um forte grupo de deputados, embora ainda em simples conversa particular, se articula para, em caso de uma reforma, apresentar essa modificação e pugnar para que seja ela aceita pelo Congresso. Mais de 60 parlamentares, de varios Estados, estão favoraveis á medida, que, caso obtivesse maior apoio, seria apresentada á consideração do plenario.

Ao que estamos informados, o sr. Vieira de Melo ainda advoga a causa, estando propenso a apresentá-la, logo que as condições o permitam.

Assaltaram o naval

O fuzileiro, reagindo, tomou a arma dos larapios, baleando-os

RIO, 23 (Meridional) — Já passavam das 19 horas, quando foram ouvidos disparos no café existente na esquina das ruas Luiz de Camões e Gonçalves Ledo. Um fuzileiro naval, empunhando um revolver, foi subjugado e desarmado após rápida luta e, a seguir, detido por um policial.

Um homem, estava caido por terra, gravemente ferido, enquanto outro, arrastando-se, foi medicar-se na Assistencia.

OS PERSONAGENS

O fuzileiro naval acusado de ter baleado os dois homens é Sebastião Moreira, de 18 anos, soldado numero 480-611-E 171, da Companhia Escola do C.F.N., onde móra. As vitimas são Osvaldino Pereira da Costa, de 26 anos, solteiro, que se diz catraeiro, mas no entanto é contraventor do "jogo do bicho", e que sofreu ferimento penetrante do hemitorax direito, e Fernando Rocha dos Santos, de 16 anos, comerciario, que sofreu ferimento penetrante do abdomen. Ambos residentes á rua do Lavradio nº 46, numa hospedaria, e foram socorridos pela Assistencia e internados no Hospital de Pronto Socorro, sendo grave o estado do ultimo.

RELATO DE UM DOS FERIDOS

Osvaldino Pereira da Costa, ouvido na Assistencia, declarou ter havido uma altercação entre eles e o naval, e este, sacando do revolver, alvejou seu companheiro.

Indo socorrê-lo, foi tambem baleado. Sentindo-se ferido, abandonou o local, indo de rastos até a esquina, e dali, com o auxilio de um amigo, foi até a Assistencia.

FALA O ACUSADO

Sebastião Moreira, o naval acusado, que se acha tambem ferido, com contusões na cabeça e a tunica varada por uma bala disparada de dentro para fóra do café, no seu depoimento, declarou que havia pago uma despeza no café, com uma cedula de 200 cruzeiros, recebendo de troco Cr$ 195,00. Quando saia, ao colocar o dinheiro na carteira, foi "imprensado" por dois individuos que não conhece, e, um deles, a quem ouviu chamar de "22", (apelido de Osvaldino) sacou de um revolver e, encostando a arma em sua barriga, foi logo dizendo: — Olá, praça velha, passa para cá estas "pelegas", e não quero estrilo, se não vai ter".

Surprezo, pois estava sendo vitima de um audacioso assalto, não se intimidou, agarrando a arma e travando luta com o agressor, cujo companheiro passou tambem a agredi-lo. Apossando-se do revolvevr, este disparou inesperadamente, atingindo o projetil Osvaldino. E, quando era atirado ao chão, o naval defendendo-se deu ao gatilho, indo o segundo projetil alcançar o outro assantante, Fernando Rocha dos Santos, que caiu ao chão.

A esse tempo, varias pessoas procuraram agarrar o naval, mas este, conseguindo desvencilhar-se, procurou fugir, sendo preso pelo detetive 1.383, e já sem a arma, que lhe fôra arrancada da mão.

SÃO REALMENTE MAUS ELEMENTOS

Tanto Osvaldino, o "22", como Fernando, são elementos perniciosos e já processados como ladrões de automoveis. Não trabalham e vivem de explorações, pelo que se conclue da veracidade da narrativa do fuzileiro naval Sebastião Moreira.

A AÇÃO DA POLICIA E AS TESTEMUNHAS

O comissario Ceribeli, do 10º Distrito Policial, cientificado do ocorrido, transportou-se para o local, onde ainda se encontravam um dos feridos e o acusado.

Arrolou a autoridade as testemunhas Odilio Goulart da Silva, morador á rua Carolina Reidner, 35, e Adalgisa da Silva Carneiro, conhecida por "Mariposa", domiciliada á rua Taylor, 12. Esta acusa fortemente o naval, dizendo serem eles todos conhecidos, e que a historia que Sebastião conta é mentira.

Odilio diz só ter ouvido os disparos, tendo corrido para desarmar o acusado, o que conseguiu a custo.

CARREGOU A ARMA

A arma utilizada diz o naval não lhe pertencer, o mesmo alegando Osvaldino. Na confusão estabelecida, um tal de "Gordinho", tambem contraventor, apossou-se da arma que fôra atirada fóra pelo naval, desaparecendo a seguir. Tambem foi visto outro contraventor, Joaquim de Melo, com uma arma na mão. Detido, ele declarou tê-la atirado debaixo de um auto que ali se encontrava parado.

O detetive 394, da guarnição do RP-35, que tambem correu para o local, atraido pelos estampidos, deu rigorosas buscas, não conseguindo encontrar revolver algum.

AUTUADO O ACUSADO

Após ouvir as narrativas de todos os implicados, o delegado Belens Porto resolveu mandar autuar o fuzileiro Sebastião Moreira, que agiu em legitima defesa, apreendendo sua tunica para o necessario exame.

USE PASTA DENTIFRÍCIA
FORHAN'S
Não custa mais do que os dentifricios comuns

A VIDA NO LAR

Culinaria

MOLHO DE TOMATE PARA COCKTAIL

Um quilo de tomates bem vermelhos, espremidos, um cravo, três folhas de celeri; uma colher de açucar numa pitadad e sal; uma colher de chá de molho inglês; uma pitada de pimenta caiena. Misture tudo com uma xicara de água bem quente. Leve ao fogo brando por meia hora mais ou menos. Passe tudo por uma peneira forrada com um pano fino. Junte o caldo de um limão. Leve para a geladeira.

Esta é a base de todo cocktail de tomate

SANDWICHES DE SARDINHAS COM MAÇÃ

Uma lata de sardinha em tomate, seis fatias de maçã, celeri picada bem fina. Retire apele das sardinhas e esmague muito bem. Misture a celeri picada, junte um pouquinho de manteiga e misture muito bem. Passe manteiga em fatias de pão de sandwiches, torre com as fatias de maçã, passe a pasta das sardinhas, cubra co ma outra fatia.

CANAPE' DE BANANA

Sobre fatias estreitas de pão torrado sem manteiga passe a seguinte mistura: cubra a fatia com um pedacinho de presunto, sobre ela coloque a seguinte pasta: amasse muito bem duas gemas de ovos cozidos, uma banana ralada, um raminho de couve flor de pikles. Leve rapidamente ao forno e sirva bem quente.

SORVETE DE LEITE

Bate-se durante meia hora, trezentas gramas de açucar com cinco gemas. Deita-se, pouco a pouco um litro de leite fervendo com muito cuidado. Depois de bem batido, leva-se ao fogo, mexendo sempre para evitar que talhe o leite. Passa-se por uma peneira fina e mexe-se de vez em quando até ficar completamente frio. Leva-se em seguida para congelar.

SORVETE DE DAMASCO

Batem-se seis gemas com quatro claras, passam-se por peneira fina. Para cinco decilitros de purée de damasco. Fazem-se 5 decilitros de calda em ponto de fio. Esta calda deve levar mais ou menos trezentas gramas de açucar. Como ao gelar o açucar desaparece em parte, convem que seja bem doce. Deita-se em seguida o sumo de dois limões, mexe-se muito bem e leva-se pára congelar.

SORVETE DE ABACAXI

Dois abacaxis grandes, raladas e passados em pano bem fino ,claro e juntando-se o sumo de um limão. Faz-se uma calda com oitocentas gramas de açucar e um litro de agua. Deixa-se ferver até tomar ponto ralo. Depois de fria, junta-se o caldo do abacaxi, mistura-se bem e leva-se para congelar.

SORVETE DE CHOCOLATE

Bate-se seis gemas com quatrocentas gramas de açucar, junta-se um litro de leite e algumas gotas de baunilha. Mexa-se muito bem juntam-se, seis colheres de chocolate em pó e leva-se ao fogo forte até engrossar. Passa-se por peneira muito fina, deixa-se esfriar e congela-se.

— Cartas com consultas, devem ser enviadas ao Curso Santa Rita, Av. Angelica, 525, em São Paulo — Marialice Prestes.

NOTICIAS DA MODA

Escrevendo sobre modas de verão, uma cronista — Eileen Callaham — nos revela formosas novidades. Natural que assim seja, pela ousadia des sas modas tão alegres, tão lindas, que se distanciam de toda severidade, com muito tom branco e pastel. E nos fala e simpaticos detalhes tais os decotes baixos as saias armadas e amplas as cinfuras pequenas, os graciosos efeitos de aventais ou "vestee", arranjos cheios de coloridos... Mesmo os vestidos brancos de festa, levam formosos motivos de cor, que os adornam. O vestido para certas reuniões, chega ao tornozelo ,embora com decote meio alto e mangas. E' muito do gosto moderno, nesses vestidos, a cintura rodeada por uma fita, á antiga e que se ajusta em grande laço. Sendo compridos estas vestidos não impresionam severamente, tanto suas linhas são graciosas, para realce puro da beleza natural.

Com essas caracteristicas lembramos um modelo de Schiaparelli: E' em organdi branco, todo salpicado de flores brancas e centro alaranjado, cor que se repete nas luvas curtas. As mangas são amplas, para baixo em forma de campainha, mal chegando aos cotovelos. E decote agarrado ao pescoço e a fita passada pela cintura, abrindo laço. Outro, no mesmo estilo, para o mesmo estilo para o mesmo ambiente modelo de Carrie Munn, é em tule negro, com saia preguea da e babados de renda borbeando o amplo deocte e a base da saia rodada, tocano o chão. De um suave azul, um "vestee" de tafetá ribatrado de renda de "chanfily" negra é a nota mais graciosa.

* * *

Alguns modelos de chapeus lembram as romanticas figuras de 1830, com abas que sombreiam o rosto e nos quais nuo falta o veu oclassico, jogado para trás. Para a confecção deles, combinam-se materiais, aliás bem diversos. Os adornos de penas de aves tão preferidos, como neste exemplo: duas asas brancas por entre flores (narcisos). E vem de Londres interessantes formas de turbantes "bonets" e "cloches", em cores diferentes, como grandes laços... O feltro tambem , de aba larga, batida na frente ou de um lado é de muito interesse no momento com vistosas penas matizadas As flores pequeninas, petalas são motivos — podemos dizer — que continuam pela moda alem, agora com maior graça nesses chapeus, chamados "toques", sobre os cabelos curtos. Assim. tambem as frutas são belos motivos sobre palhas douradas.

O anel e sua evolução através dos tempos

Significado dos de ouro, de ferro e los de pedra

Os gregos denominavam "signos" aos aneis que traziam aos dedos quando os mesmos tinham uma pedra gravada.

Os romanos, por sua vez, possuiam aneis para todas as estações do ano. No inverno usavam esses adornos cravejados de pedras e no verão apenas com uma pedra de pequenas dimensões. Os romanos chamavam-nos "uguli" (unhas) porque os usavam no dedo muito proximo á unha ,isto é na 1ª falange. Os romanos sem a delicadeza e o senso artisticos dos gregos, passaram a usar aneis em todos os dedos, excepto no medio, e mais, um em cada falange o que os tornou ridiculos e de sumo mau gosto.

O anel de casamento, a aliança, propriamente dito, não era usado. Mais tarde, como presente de noivado, passaram os romanos a usar um anel, ou um enfeite qualquer que colocavam no 4º dedo da mão esquerda ou no pulso, mas sem nenhum particular. Isso era praxe em todos os compromissos matrimoniais Os romanos segundo uma tradição egipcia que os romanos adotaram, acreditava-se que o dedo medio estava diretamente ligado ao coração por um finalmente muito delgado.

Os adoradores de Isis consagravam seus aneis a Apolo e ao Sol e, por isso, os aros eram de ouro. Entretanto, ás vezes os aros eram de ferro para indicar a solidez do contrato matrimonial. Outras vezes, o anel de casamento levavam ao invés de pedra, um iman para simbolizar a atração que deve existir entre os esposos.

Em Roma, sob a Republica, o anel servia para diferenciar as castas.

Em nossos tempos, o anel não só serve para senhor do compromisso matrimonial, como para significar o estado civil do seu portador, bem como o grau cientifico de quem o usa.

Portanto, caras patricias, não vos lastimeis se o vosso prometido vos presenteie com um anel de ferro, ao invés de um de ouro: o ferro será uma garantia da solidez dos sentimentos do vosso bem amado...

ONTEM E HOJE

Modificou-se, no correr dos tempos o conceito da beleza feminina ideal

Desde que o mundo é mundo as mulheres procuram embelezar-se para agradar mais ainda os homens. Mulheres que passaram ás paginas da historia provocaram guerras, destruiram reinos, unica e exclusivamente pela sua beleza e encanto irresistivel, Cleopatra e Salomé são exemplos concretos na antiguidade e nos nossos dias basta lembrar a duquesa de Windsor, que fez como que um soberano inglês abandonasse o trono do grande imperio, se tornasse seu marido e fosse viver tranquilo nas longinquas Bahamas.

Muitas dessas mulheres podem não nos parecer belas quando vemos suas fotografias ou desenhos em livros de historias. Acontece, porém que a beueza nem sempre reside na finura dos traços faciais, nem na côr dos cabelos ou na linha harmoniosa das pernas. A beleza é muito complexa e é sempre completada ou aumentada pelos olhos magicos do Amor.

Nos povos antigos e em alguns dos povos chamados "primitivos", o culto da beleza está intimamente ligado aos costumes de comunidades. E' sabido que certas tribus de indios tinham o costume de obrigar a mulher a trabalhar muito porque o homem, como guerreiro, só trabalhava durante as guerras. Dessa forma a mulher via prejudicada á sua beleza.

E' interessante observar-se atravéz das gravuras ou do cinema o grande esforço da mulher africana para agradar o homem. Colocam pulseiras metalicas no pescoço, para torna-los mais comprido; pedaços de madeira no labio inferior para abrir os tecidos e adquirirem, depois de algum tempo, labios enormes e, portanto, sedutores. Culturalmente atrasadas, essas tribus chegaram a um ideal de beleza diferente do nosso.

A literatura e a arte antiga provam que um dos recursos mais utilizados pelas mulheres para se tornarem atratraentes, foi o vestuario. Em todas as épocas e em todos os povos, as vestimentas se transformaram em enfeites que aumentam o encanto feminino. Mesmo quando as roupas são as mais simples e austeras possivel ainda assim é um esforço na direção da beleza. Os puritanos ingleses do tempo da colonização só achavam belas as jovens castissimas, purissimas e feissimas.

Voltando aos nossos dias, veremos que até há pouco tempo as mulheres se contentavam com pouca coisa. Os papais e mamães não deixavam as filhas "se pintar". Mas, felizmente, o conceito ideal da beleza se modificou, graças as transformações sofridas pela mentalidade humana. A industria e a publicidade fabulosa feita em torno dos produtos de beleza muito contribuiram para essa transformação. Atualmente, desde a infancia, praticamente, a mulher cuida de sua saude e de sua beleza. Na França e nos Estados Unidos encontram-se os Q. G. da beleza em serie, simplificada e ao alcance de qualquer bolsa

Os produtos de beleza, quando a mulher é bonita e não tem defeitos fisicos, só devem ser usados quando isso for absolutamente necessario. Os meios naturais agem melhor na maioria dos casos. Ei-los: o aseio, o tratamento e a conservação da saude fisica e mental.

A dignidade da mulher que trabalha fora do lar

A mulher que trabalha fora do seu lar, seja em escritorio comercial, em repartições publicas, em consultorios medicos ou em outra qualquer atividade, deve manter como norma, vestir-se de modo simples, não carregar joias nem abusar do "maquilage". Os vestidos que usar deverão ser adequados ao seu mister, não decotados, curtos em demasia nem muito colantes. Nada mais ridiculo para uma mulher que trabalha do que a ostentação de riqueza, traduzida nos seus aneis, braceletes, colares etc. etc.

Geralmente, os chefes de serviço sentem-se constrangidos quando têm de dar instruções á sua datilografa, estenografa ou secretaria ,e esta apresenta um decote espetacular ou deixa a descoberto as pernas acima do joelho.

A mulher que trabalha deve ser sobria e modesta, deve impor-se pela sua eficiencia e não pelos seus dotes fisicos ou pela sua atraente beleza.

A funcionaria comerciaria ou operaria que não tiver outro atributo que a sua atração pessoal, pouco prosperará na sua carreira ou na sua profissão. Os dotes fisicos depressa desaparecem na voragem dos tempos, ao passo que os dotes intelectuais ou de habilidade tecnica nas artes e nas industrias aguçam-se com a experiencia que só a patina do tempo poderá imprimir á sua personalidade.

Alguns estabelecimentos comerciais, industriais e de outras atividades nos Estados Unidos estão impondo ás suas empregadas e funcionarias uma especie de uniforme, mixto de colegial e de operaria, para ev ic taor -h ria para evitar o desnivelamento dos que trabalham pela indumentaria que usam e tambem para cercear garridices que reputam prejudiciais ao trabalho. Tambem o uso de pinturas, no rosto e nas unhas, durante o periodo de trabalho está totalmente prescrito, pois os chefes de serviço das grandes organizações industriais ou comerciais consideram que não há nem menor dignidade em tal ou qual trabalho. Qualquer genero de atividade é digno de erspeito e de acatamento.

O "doping" da jogadora de bridge

Nunca é demais chamar a atenção dos que se dedicam a atividades esportivas ou recreativas, com grande intensidade, para os males provenientes do costume de beber excitantes e estimulantes para manter os musculos do corpo ou o cerebro desperto. Ha tempos um jovem campeão de "bridge" procurou o seu medico e fez-lhe esta pergunta:

Antes de me empenhar numa partida de "bridge" tomo por minha conta e risco, umas pastilhas de certo medicamento que contém sulfato de Benzedrina para me manter ativa e lucida. Qual o efeito que produz no cerebro a Benzedrina?"

Claro que o medico julgou conveniente não entrar em detalhes, mas aconselhou ao campeão a não repetir o erro.

Hoje ninguem pode contestar que o sulfato de benzedrina atua como excitante cerebral. Entretanto, é uma espada de dois fios, pois nem todas as pessoas podem tolerar as mesmas doses e basta uma quantidade infinitessimal para que a excitação passe do limite util e converta o paciente num excitado extremo ativo com a pressão arterial elevadissima e com um trabalho intenso e pernicioso da glandula tiroide. Porem suficiente a apresentação desse quadro de sintomas para que se vede seu uso, sem controle medico. Aliás a sportswoman ou a jogadora, artista, etc. etc., que necessita de estimulantes para o exercicio da atividade que lhe é peculiar é uma enferma que necessita de severo tratamento.

Linda Darnell

Nome verdadeiro: Linda Monette Eloyse Darnell.

Lugar de Nascimento: Dallas, Texas.

Data do nascimento: 16 de Outubro de 1925.

Cabelos: Pretos (louros em dois filmes vermelho em "Forever Amber").

Olhos: Castanhos

Casada com: Peverell Marley (18 de Abril de 1934).

Educação: Lida Hooe, Gramar Schooll e Sunset Hich Schooll (Dalas, Texas).

Filmes: Hotel para mulheres — Esposas Ciumentas — Estrela Luminosa — O Filho dos Deuses — A Marca do Zorro — A Garota do Circo — O Bamba da Pelota — Sangue e Areia — Os Amores de Edgard — Alan Poe — Cidade sem Homens (Col.) — Buffalo Bill — O Tempo é uma Ilusão (U.A.) — Explosão Musical — O Que Matou por Amor (U.A.) — Quando os Homens São Homens (UA) — Concerto Macabro — Anjo ou Demonia — Ana e o Rei do Sião — Noites de Verão — Paixão dos Fortes — Entre o Amor e o Pecado — Mu ralhas Humanas — Unfaithfully Yours

* * *

Linda Darnell é filha de Calvintoy Darnell, funcionario do Correio de Dallas há mais de 30 anos e de Margaret Brown Darnell, de origem francesa.

Seu primeiro contacto com o teatro foi na Lida Hooe School quando fomou parte com 10 anos de idade, numa peça de ambiente orjental Desempenhou seu primeiro papel com graça e segurança e desde então sua unica ambição foi ser uma atriz de sucesso. Em 1937 fazia parte do grupo teatral da Igreja Episcopal de São Mateus e majs tarde incoroprou o Teatro Civico de Dallas.

Foi em novembro de 1937 que ela e sua mãe leram uma nota num jornal, anunciando que um gerente da 20th Century Fox estava no Baker Hotel, em busca de gente nova e talentosa.

Além de suas experiencias teatrais ,Linda posara para fotos de publicidade e servira de modelo nas lojas de luxo de Dallas. Não lhe foi dificil impressionar o agente que se entusiasmou por sua peregrina beleza. Muito desenvolvida, a menina não aparentava a pouca idade que tinha. Suas fotos foram para Hollywood e em fevereiro de 1938 Linda recebia um telegrama da 20th Century-Fox, convidando-a para um "test". Embarcou para a Cidade do cinema com sua mãe e um irmão menor e três semanas depois, Flo Enright dirigia-se num "sketch" chamado "Two Nuts on a Eidewalk" com Robert Allen como galã. No dia seguinte o "test" era assistido pelos maiorias da 20th Century-Fox, mas só 2 semanas e meia depois é que Linda soube as tristes novas: demasiada jovem...

O desapontamento foi grande, por quanto Mary Healy e Doris Browdon de Menphis, e New Orleans, candidatas escolhidas como ela, havjam sido contratadas. Os studios entretanto, disseram-lhe que se mantivesse sempre em contacto com eles. Apesar de considerar tal conselho simples consolo, ela obedeceu-o á risca enviando-lhes de quando em quando novos retratos.

Em abril de 1939 teve a grata surpresa de receber outro telegrama, desta vez de Lew Schreiber, Diretor de Elencos da 20 th Century Fox que acreditava ela já estaria em condições de ser contratada.

Sua chegada aos studjos foi simplesmente triunfal. Tôda a gente percebeu que o "test" seria mera formalidade. Uma semana depois Linda desencumbia-se do primeiro papel de "Hotel para Mulheres" de Elsa Maxwell.

Linda é eximia pintora. Seus esportes favoritos são a natação e o tenis. Gosta de pratos mexicanos bem apimentados e adora coelhos apesar deles provocarem alergia. Foi inedita recentemente entre as 4 mais lindas mulheres do mundo.

Para você

Os Ultimos Dias de Pompeia é a mais recente versão de uma historia varias vezes filmada porem com tanto luxo, tanto detalhe, tanta meticulosidade tecnica O cast inclue Micheline Presle George Marshall, Marcel Berrand Adriana. Camillo Pilotto, Annibale Betrone e Gluglielmo Bernabó. O cenario do proprio L'Merbier foi inspirado no romance de E. Bulwer Lytton.

Cinquenta e nove o numero de produções programadas pela Art Films para 1949. Entre elas estão as seguintes: A Outra, com Fosco Giachetti e Blanchette Brunay; O Correio do Rei com Rossano Brazzi e Oracema Dillian: O Diabo Branco, tambem com Rossano Brazzi; Canção do Bosque com Gino Bechi; o Segredo de Uma Mulher com Annette Bach e Fosco Giachetti e Perdidas, notavel drama realista com Aldo Pabrizi e Adrjana Benetti.

* * *

Outros filmes da Art que os fans verão em 1949: Veneno do Pecado, com Gino Cervi; Noturno de Sangue, com Doris Duranti; Juventude perdida, com Isa Pola; Amor por Telefone, com Gino Bechi e Annette Bach; A Taverna Maldita com Michel Simon; Desembarca um Marinheiro com Amedeo Nazzari; e varios filmes de Annabela, Corinna Luchaire, Fosco Giachetti, Rossano Brazzi, Viviane Romance.

O "hobby" de Charlie Chan

Quando não está filmando — e portanto livre de um novo crime misterioso ou roubo importante para resolver... Roland Winters, o terceiro interpre de Charlie Chan no cinema, dedica quase todo o seu tempo à leitura, sendo um apaixonado de livros historicos sobre as guerras americanas, especialmente sobre a Guerra da Secessão, possuindo uma enorme biblioteca. Nela estão alinhados livros valiosos que Rolando não se cansa de consultar. Não ha nenhum "book" criminal — o único "crime" existente, é o do assassinato do presente Abraham Lincoln...

Nada além de dez notinhas

Os "pica-paus" de Stan Laurell em "Era uma vez dois valentes", a melhor comédia de Stan e Oliver Hardy que será apresentada pela Monogram serão a maior piada do ano... * William Bendix está extraordinario no papel de Babe Ruth em "O grande Babe Ruth" ("A historia de um menino pobre"), a obra prima da Allied que veremos nesta temporada. * Por falar em Babe Ruth — sabiam que ele foi "astro" no cinema silencioso? E não é preciso dizer que fez muito sucesso nas peliculas que interpretou... * Lon Chaney Jr., começou sua carreira no cinema com seu verdadeiro nome — Creighton Chaney, ao lado de Dolores Del Rio e Joel Mc. Crea em "A ave do Paraiso", de King Vidor. * Dickie Moore, o jovem ator que aparece em "Crime submarino" e "O caminho da perdição", quando garotinho apareceu em muitos filmes de sucesso: "Oliver Twist", "Pasteur", "Venus loura" (de Marlene), etc. * Broderick Crawford, o "astro" de "O ultimo malfeitor", é filho da atriz Helen Broderick. * Conrad Nagel, o galã de inúmeros filmes de sucesso no cinema silencioso, inclusive várias "super produções" de De Mille, reaparece no papel de um detetive em "O cabaré da morte", ao lado de Kane Richmond e Andrey Long. * O Novo "cow" boy" Whip Wilson está alcançando espantosa popularidade nos EE. UU. Aqui tambem Whip ganhará muitos "fans" com seus sensacionais filmes de mocinho"... "O segredo dos sapatos" é um melodrama de misterio que desafia a argúcia dos melhores "detetives" da platéia... * Johnny Mac. Brown virá este ano em nada menos de 14 de seus inigualaveis filmes de aventuras no Oeste.

DIARIO DE NATAL

NATAL — Domingo, 24 de Abril de 1949

A Venus Ava Gardner

AVA é a Venus de Hollywood. Bela como a deusa e infeliz nos seus amores...

Ava Gardner a atriz de Hollywood que mais importante de sua carreira artistica no filme da Universal Internacional "Venus, Deusa do Amor" (One, Touch of Venus), papel este que lhe fora recomendado não somente pela sua grande habilidade como atriz senão pela sua estonteante beleza como mulher.

O produtor Lester Cowan, impresionado pelas palavras do conhecido escultor Joseph Nicolasi, o qual externando sua opinião disse que Ava Gardner era a estrela que possuia a silhueta mais perfeita do cinema e foi quando Mr. Cowan designou Ava Gardner para o papel da Venus, papel este que exigia da estrela não só completo dominio de expressão afim de transporta-lo ao cinema com todo realismo e personalidade como tambem exigia que tivesse um porte de acordo com as damas do Olimpo. Ava Gardner parece-se fisicamente com a estatua da famosa Venus Anatole, Venus esta que segue bem de perto a mais famosa ainda Venus de Milo, Ava Gardner tem a esbelta silhueta da mulher moderna.

O escultor Nicolas, autor dos bustos de Roosevelt, Andrew Mellon e outros personagens ilustres foi para quem Ava Gardner posou de corpo inteiro afim de que fizesse a estatua que aparece no filme. Nicolas disse ao terminar o trabalho: "Ava Gardner parece que viveu tambem na éra classica, seu corpo é repleto de formas classicas e modernas. Fossuindo a amplitude que requer a era classica Ava Gardner tem tambem a esbeltez atual. E o mais encantador exemplar da beleza feminina que até então esculpi".

O mais surpreendente de tudo isto é que Ava Gardner não segue regimem nem faz qualquer dieta afim de conservar a linha. Confessa ter grande apetite por pratos gostosos e não se privar de comer o que mais lhe agradar.

Não pratica regularmente nenhum desporto nem faz exercicio algum, somente trabalha duramente em todas as peliculas que toma parte afim de brindar o publico com boas atuações.

Em "Venus, Deusa do Amor" tem como protagonista Robert Walker, o infeliz mortal amado pela "deusa" e Dick Haymes. Destacam-se tambem os papeis importante Eva Arden, Olga San Juan e Tom Conway e a direção a William A. Salter.

A esposa de Peter Godfrey

Apezar de seu marido ser um dos mais famosos diretores da Warner, a morena Renée Godfrey não quis aproveitar-se do "pistolão" do marido para trabalhar no cinema. Renée, que é uma pequena do barulho, aparece ao lado de Jackie Cooper no novo filme que ambos interpretaram ha pouco "Sibidas".

Fez melhor

NUMA noite em que representavam uma comedia de Alexandre Dumas Filho um jovem diplomata, equivocado, foi felicitar Dumas Pai, que agradeceu os louvores, mas declarou não ser sua a peça. E informou:

— Eu fiz coisa melhor. Fiz o autor da peça

Diplomata distraido

STHENDAL, o imortal autor de "O Vermelho e o Negro" e "A Cartuxa de Parma", que era consul de França em Civitavecchia, foi bastante prejudicado em sua careira diplomatica pela sua distração Certa vez mandou ao ministro das Relações Exteriores uma carta cifrada, incluindo a cifra no mesmo envelope. Não é de admirar que seus superiores o deixassem envelhecer naqule posto de importancia muito relativa.

Close-up:

Arturo de Cordova

Arturo de Cordova é hoje em dia um homem conhecidissimo entre os fans do cinema. Tanto em peliculas de Hollywood, como do Mexico.

Seu verdadeiro nome é Arturo Garcia e nasceu na cidade de Yucatan no Mexico. Já como menino viajava muito. Acompanhou o seu pai para Buenos Aires, quando este se mudou para a capital portenha. Depois estudou na Suiça. Não gostou da profissão que o seu pais escolheu para ele, o de ser criador de gado. Entrou na imprensa, foi correspondente de esporte na United Press, tornando-se até gerente desta agencia no Chile. Irrequeto como sempre foi visitar a terra natal. Trabalhou tambem na imprensa azteca e mais tarde no broad casting. Ganhou fama, não somente pela apresentação dramatica dos personagens, interpretados por ele, como tambem pela esplendida dição. Um produtor mexicano o chamou para trabalhar em "Celos" e o resto o leitor já sabe. Tornou-se astro de primeira qualidade no Mexico, foi chamado para Hollywood, aonde trabalhou em inúmeras peliculas yankes. Arturo de Cordova tem 1,75m de altura e pesa 70 quilos.

Em "Cinco Rostos de Mulher", é o personagem principal masculino, encarnando a figura de um grande amoroso que encantava as mulheres. Chegou porêm o dia, quando a mulher, que de fato amava transformou-o num joguete dos seus caprichos. Tornou-se então um tipo que procurava se vingar nos braços de muitas mulheres, da traição de uma só. E quando encontra afinal o verdadeiro amor, não o sabe reter porque, descrente demais para acreditar na felicidade tão proxima.

SERVIÇO AUTORIZADO

Mercury

Ford

Lincoln

— BEZERRA & CIA —

Oficina: — Av. Rio Branco, 203

Chegando ao Rio, hospede-se no

HOTEL 3 DE MAIO

Todos apartamentos com quarto de banhos anexo e privativo. Diarias com café pela manhã a partir de Cr$ 50,00 por pessoa.

Rua Moncorvo Filho, 40

Próximo á Avenida Presidente Vargas e em pleno centro urbano

Telefone: 43-4908 Rêde interna)

Capacidade para 500 hospedes

Em fóco, na guerra chinesa, o destino de Shangai

Providencias de autoridades estrangeiras com relação a seus suditos

17 exercitos defenderão a cidade

A 80 QUILOMETROS

SHANGAI, 25 (UP) — Os exércitos comunistas chegaram a 80 quilômetros de Shangai e segundo se diz estão esperando a rendição ou retirada da guarnição nacionalista, composta de 240 mil homens.

PARALIZADAS EM SUCHOW

SHSANGAI, 25 (UP) — As tropas comunistas continuam paralizadas em frente a Suchow, 80 quilômetros a oeste desta cidade e segundo noticias militares, os vermelhos se detiveram a fim de permitir á guarnição nacionalista, que tenha tempo para evacuar a cidade.

COM 240 MIL HOMENS

SHANGAI, 25 (UP) — Lideres militares nacionalistas declararam que existem 17 exércitos com cerca de 240 mil homens, para defender Shangai.

Todavia o correspondente da United Press, que realizou uma excursão em torno da cidade, não revelou quaisquer preparativos em larga escala para uma forte resistencia.

RETIRADA NAVAL AMERICANA

SHANGAI, 25 (UP) — O contra-almirante Crawford comandante da marinha norte-americana, anunciou a retirada geral de todas as forças navais desta cidade.

Os civis norte-americanos e britanicos receberam ordens de seus consulados, para abandonarem a cidade.

RESTABELECIMENTO DA ADMINISTRAÇÃO EM NANKIM

SHANGAI, 25 (UP) — Despachos de Nankim dizem que os comunistas tomaram rápidas medidas, para restabelecer a adminstração local e garantir a cr..., logo após a ocupação oficial daquela capital ... pela manhã de dom....

Até o momento não se tem noticia de que os residentes estrangeiros tivessem sido molestados, desde que não exercessem atividades especiais.

CONFUSÃO NUM AEROPORTO

SHANGAI, 25 (UP) — Foram desmentidas as noticias de que o aeroporto de Luhghwa estaria sendo sitiado por verdadeiras multidões, em luta para conseguir lugares nos aviões para refugiados.

Um funcionário da Pan American Air Lines declarou á United Press que reinava grande confusão entre numerosos passageiros, empenhados em conseguir autorização para prosseguir viagem. Mas não havia multidões, nem histerismo.

CALMA EM SHANGAI

SHANGAI, 25 (UP) — Os cidadãos norte-americanos, britanicos, franceses, canadenses, australianos e outros, realizaram numerosas conferencias, discutindo os passos que devem dar, em vista do avanço comunista.

Mas até agora não há indicio de que seja posto em vigor o plano de emergencia traçado meses atraz, pois até agora a situação em Shangai é calma.

AVISOS ESTRANGEIROS

SHANGAI, 25 (UP) — O consulado britanico aconselhou aos suditos ingleses, cuja presença não seja indispensável em Shangai, que abandonem a cidade. Também os consulados gerais australiano e canadense publicaram avisos semelhantes. O fato causou surpresa, porque a representação britanica anteriormente tinha declarado que não faria tal recomendação.

DIARIO DE NATAL

ORGÃO DOS "DIARIOS ASSOCIADOS"

Fundado em 18 de Setembro de 1939

ANO X — NATAL — Segunda-feira, 25 de Abril de 1949 — Nº 1.855

Desmentido um boato de nova guerra no Paraguai

Em Assunção, capital do país, reina completa calma

NAS ONDAS DA SUCESSÃO

ARANHA — Que é isso, seu Góis, não será cêdo para jogar o barco nagua?

(Charge de Augusto Rodrigues — Distribuida pela AGENCIA MERIDIONAL)

ASSUNÇÃO, 25 (UP) — Fontes oficiais desmentem as noticias divulgadas no exterior, de que teria irrompido uma revolução no Paraguai. Em Assunção reina completa calma.

Reunião entre holandeses e indonésios

BATAVIA, 25 (UP) — Foi realizada a primeira reunião entre holandeses e indonesios com a presença de um representante das Nações Unidas, afim de tentar uma solução pacifica para o caso indonésio.

O sr. Van Royen, chefe da delegação holandesa, o premier indonesio no Hatta e o delegado da ONU, Cochrane, estão fazendo esforços para acelerar a conclusão de um acordo, em face da situação da China.

A sucessão no Rio G. do Norte

RIO, (Meridional) — Comentario do "Correio da Manhã":

Encontra-se novamente em foco a politica do Rio Grande do Norte com as sucessivas declarações de seus representantes mais autorizados, desde os srs. Café Filho, José Augusto e Teodorico Bezerra, o primeira candidato a governador pelo PSP e os dois ultimos presidentes naquele Estado respectivamente, das secções da U.D.N. e do PSD até o governador José Varela.

O estopim que deu lugar á onda de entrevistas foi aceso ardilosamente pelo sr. Café Filho, que afirmou existir a possibilidade de um acordo daqueles dois partidos em torno da candidatura do sr. José Arnaud, candidatura essa que estaria sendo articulada pelo sr. José Augusto com o proposito de unificar as forças eleitorais que se devem lançar á luta pela sucessão ao governo estadual e a isca lançada de modo sorrateiro foi segura num abrir e fechar de olhos pelos seus adversarios que fizeram exatamente o que ele pretendia; uma definição de atitudes que impossibilitasse ainda mais uma união mais do que desvantajosa para a sua candidatura. E se a UDN não se definiu pelo nome de qualquer possivel candidato deixando assim uma brecha a futuras negociações, o PSD — pela palavra de seu presidente — foi incisivo colocando no caminho a pedra que o sr. Café Filho esperava: não somente o candidato pessedista continua a ser o sr. Georgino Avelino, e a sua vitoria — na opinião do PSD — independe de coligação com a UDN com essa mesma coligação afirma ainda o sr. Teodorico Bezerra, é hoje repelida com veemencia...

Noticias da "Meridional" para o Rio Grande do Norte

ADIADO O JULGAMENTO DA APELAÇÃO

RIO, 25 (Meridional) — Por ter pedido vista o Ministro Elamo Cruz, a Primeira Turma do Tribunal Federal de Recursos adiou o julgamento da apelação civel procedente do Rio Grande do Norte, em que é recorrente o Juiz de Direito da 2ª Vara da Comarca de Natal, apelante a União Federal, e apelada Ivany Cavalcanti Costa.

REMOVIDO O ESCRITURARIO

RIO, 25 (Meridional) — O Ministro da Fazenda assinou portaria removendo, a pedido, o escriturário Mirian de Nogueira Espinola, da Alfandega de Natal para a Delegacia Regional do Imposto de Renda na Paraiba.

MENSALISTAS E DIARISTAS DA E.F.C.R.G.N. AMPARADOS PELO ATO DAS DISPOSIÇÕES TRANSITORIAS

RIO, 25 (Meridional) — A Divisão de Pessoal do Ministério da Viação fez publicar no Diario Oficial do dia 21 a seguinte relação de mensalistas e diaristas da Estrada de Ferro Central do Rio Grande do Norte, amparados pelo Art. 23 do Ato das Disposições Constitucionais Transitorias:

Aloisio Gois Fernandes Barros, dentista; João Francisco da Silva e Pedro Paulo Segundo, atendente; José Euripedes de Vasconcelos, inspector; Francisco de Assis Vidal, artifice; Mario Moreira Dias, servente.

PASSAGEIROS PARA NATAL NO ITAHITE

RIO, 25 (Meridional) — A bordo do vapor "Itahité", da Companhia Nacional de Navegação Costeira, que partiu do porto desta capital dia 22 do corrente com destino a Belem sob o comando do capitão Osvaldo Peres, seguiram para Natal:

Adelia Pereira da Costa, Maria Tereza de Jesus Moura Dantas, José de Moura Filho, Petronila Bezerra Silva, Candida de Carvalho Maranhão, Alba Teixeira de Medeiros, Isis Ribeiro, Renato Torres e Silva, Antenor Luz, Maria Bernardes de Souza Luz e Antenor Luz Filho.

JULGADO O PROCESSO REFERENTE AO ABALROAMENTO DA BARCAÇA "AREIA BRANCA"

RIO, 25 (Meridional) — O Tribunal Maritimo julgou no dia 21 o processo referente ao abalroamento da barcaça "Areia Branca" com o navio "Monterrey" na barra do porto de Natal, em 28 de setembro de 1948, do que resultou afundamento da barcaça, resolvendo, por unanimidade, julgar o acidente como proveniente de negligencia do mestre da barcaça sr. José Alexandrino Saraiva, não mostrando o fogacho, não acendendo o farol de popa, e nem notar que sua embarcação era alcançada pelo navio, resolvendo impor-lhe a multa de 250,00 além de sujeitá-lo no pagamento das custas do processo.

Não há lei que possa obrigar o cidadão a casar

RIO, 25 (Meridional) — Como impetrante o sr. Alcino Pinto Falcão juiz em exercicio na 1ª Vara da Fazenda deu entrada na Segunda Vara um mandato de segurança. O remedio judicial o requerido contra ameaça que poderá partir do delegado regional do Imposto de Renda, sr. Leonel Rocha.

A inicial está subscrita pelo advogado João Sales. O que o requerente deseja é proteção, respeito ao lançamento do imposto a ser feito pelo suplicado, como consequencia da declaração feita em tempo util. Não quer discutir lançamentos outros, que serão objeto de ação ordinaria proponente. Declara a inicial que o impetrante se encontra ameaçado de se lhe ver aplicado o dispositivo do decreto lei 3.200 que classifica de evidentemente inconstitucional.

Argumenta, em seguida com o objetivo de demonstrar a inconstitucionalidade arguida, em longo arrazoado, com citações de varios autores. O impetrante é solteiro e é justamente este o ponto visado do mandato. Afirma que não há lei que possa obrigar o cidadão a casar e que se o houvesse seria violadora da esfera de liberdade individual e não teria espaço no direito constitucional moderno que proteje a liberdade religiosa e filosofica do individuo não se podendo obscurecer que essa questão de casar, ou manter-se em celibato repousa principalmente na convicção intima no livre arbitrio do sujeito, tanto, assim que o celibato é doutrina até sufragada pelos doutores da Igreja. Se fosse consignada em constituição a liberdade para casar, seria velharia, desnecessaria verdadeiro disparate e seria pretender que a liberdade de o individuo não casar, dependesse de garantia expressa na Constituição. Casar ou não casar é assunto pertencente ás chamadas liberdades civis que historicamente foram as primeiras proclamadas e reconhecidas nas declarações constitucionais, hoje sendo até liberdade constitucional. O imposto em apreço, não se traduz numa "capitação", que seria por odiosa, inajustavel ao direito atual. Estabelecer uma taxa especial pelo fato negativo de o contribuinte não haver feito aquilo, que por lei não esteve obrigado a fazer fere a garantia do § 2, do art. 141 e estabelece uma desigualdade entre os contribuintes.

No final, declara esperar que seja o mandado dado como procedente para o fim de ser ordenado, que o calculo de imposto de renda do suplicante, a que se refere o talão que juntou aos autos, seja feito sem o acrescimo determinado pelo art. 32, do decreto-lei 3.200 quer dizer para os solteiros.

AINDA O AUMENTO DOS MARITIMOS

RIO, 20 (M.) — Segundo fontes ligadas ao Ministerio da Viação, foi entregue pelo titular daquela pasta ao presidente Dutra, o processo sobre o aumento da classe maritima.

Nesse processo constam os ultimos estudos com a minuta do decreto a ser expedido pelo governo, concedendo a majoração pleiteada.

Regulamentação de emprestimos a agricultores

Integra do decreto assinado pelo pres. da Republica

RIO, 25 (M.) — O "Diario Oficial" do dia 21 publicou o decreto n. 26.596, assinado nas pastas da Viação e Fazenda, estipulando o seguinte:

Art. 1.º — Fica aprovado o Regulamento que a este acompanha, assinado pelos Ministros de Estado dos Negocios da Fazenda e da Viação Viação e Obras Publicas para execução da lei n. 614, de 2 de fevereiro de 1949.

Art. 2.º — Este decreto entra em vigor em primeiro de junho de 1949, revogadas as disposições em contrario.

O Regulamento de emprestimos para construções de pequenos açudes a que se refere o decreto acima é o seguinte:

Art. 1.º Os empréstimos aos agricultores, a que se refere a Lei numero 614, de 2 de fevereiro de 1949, destinam-se exclusivamente á construção de pequenos açudes na zona do denominado poligono das sêcas.

Art. 2.º Agricultores, para os efeitos deste Regulamento, são todas as pessoas fisicas que exerçam habitualmente, por conta propria, a exploração agricola.

Art. 3.º Pequenos açudes, para os feitos deste Regulamento são os açudes de profundidade de três a cinco metros.

Art. 4.º A cada agricultor poderá ser concedido apenas um empréstimo nas condições da lei regulamentada.

Art. 5.º O agricultor que pretenda empréstimo deverá requerê-lo à Delegacia Fiscal do Tesouro Nacional, apresentando os seguintes documentos:

a) Atestado do prefeito ou do juiz de jurisdição local de que exercita diretamente a exploração ... na propriedade onde pretende construir a obra;

b) certificado do prefeito ou do juiz de jurisdição local de que, na propriedade onde ficará encravada a obra, não existe açude com a profundidade de cinco metros ou mais;

c) prova de propriedade das terras onde ficará encravada a obra e certidão negativa do registro de hipótecas.

Parágrafo único. O requerimento de que trata este artigo poderá ser encaminhado por intermedio da Coletoria Federal.

Art. 6.º Antes de autorizar o empréstimo o Delegado Fiscal solicitará parecer do Departamento Nacional de Obras Contra as Sêcas (D.N.O.C.S.) que, no caso de viável a obra pretendida, organizará projeto e correspondente estimativa orçamentária do montante do empréstimo a ser concedido.

Art. 7.º Não se concederão empréstimos para obras que, cuja construção se localizar dentro das bacias hidráulicas de açudes de maior importancia projetados ou previstos.

Art. 8.º Os empréstimos terão por limite a avaliação orçamentaria feita pelo D.N.O.C.S. e não poderão em hipótese alguma ser superiores a Cr$ 30.000,00.

Art. 9.º O empréstimo será garantido por primeira hipoteca da propriedade, onde ficar encravada a obra, com todas as suas benfeitorias, inclusive a mencionada obra.

Art. 10.º Autorizado o empréstimo, será lavrada escritura por instrumento publico ou particular, sendo este assinado pelo representante da Fazenda Publica e subscrito por 2 testemunhas, autenticadas as firmas, e transcrito o mesmo documento no registro de imóveis da respectiva comarca.

Art. 11.º O Delegado Fiscal poderá delegar competencia aos coletores federais ou outras autoridades fiscais para firmar contratos ou escrituras com os proponentes a empréstimos.

Art. 12.º Os empréstimos poderão ser efetuados por intermédio de Coletorias Federais.

Art. 13.º Os empréstimos serão realizados em quatro prestações, no máximo;

30%, no ato da lavratura da escritura;

40%, quando os trabalhos realizados correspondam, pelo menos a 50%, do total, a critério do D.N.O.C.S.

20%, quando os trabalhos rea-

(Continua na Ultima Pagina)

Reação britanica ao comunista Pollitt

Ameaçado de linchamento pelo povo

LONDRES, 25 (UP) — Comunicam de Plymouth que o chefe comunista britanico, Harry Pollitt, passou ontem á noite varias horas prisioneiro num edificio, situado por uma multidão de marinheiros e paisanos, que gritavam: "enforquemos" Foi a terceira noite em que Pollitt falou naquela região e tambem a terceira em que cidadãos indignados com sua defesa do bombardeio de navios ingleses pelos comunistas chineses, tentaram atacalo. Reforços policiais abriram caminho até o edificio, mas foram apedrejados quando procuraram garantir a retirada de Pollitt. Finalmente as autoridades recorreram a um estrategema, três carros da policia apareceram em frente ao edificio, para desviar a atenção do publico, enquanto o chefe comunista fugia por uma janela dos fundos.

Proibida a entrada de iugoslavos na Checoslovaquia

Tomariam parte no congresso pró-paz

PRAGA, 25 (UP) — A agencia oficial iugoslava, "Tanjug", diz que as autoridades tchecas proibiram os delegados iugoslavos de assistir ao pequeno Congresso Pró-Paz, reunido em Praga.

Como se sabe, esse congresso foi organizado para congregar os delegados ao Congresso Mundial Pró-Paz, em Paris, cuja entrada na França fora proibida pelas autoridades daquele país. Mas a "Tanjug" afirma que os tchecos cairam no mesmo erro, proibindo a entrada de delegados iugoslavos e deixando que seus lugares fossem ocupados por "traidores refugiados".

Inauguração, em Montevidéu, da conferencia americana do Trabalho

Chefia a delegação do Brasil o sr. Honorio Monteiro

MONTEVIDEU, 25 (UP) — A quarta conferencia regional americana do trabalho inaugura hoje suas sessões com a presença de 22 paises. A delegação brasileira, chefiada pelo ministro do Trabalho, sr. Honorio Monteiro, chegou ontem por via aérea, tendo sido alojado no Hotel Miramar, onde se realizarão os trabalhos.

376

DIARIO DE NATAL
Orgão dos "Diarios Associados"
Propriedade da "Empresa O DIARIO Ltda."
Redação e Oficinas: Av. Rio Branco, 325
Fundado a 1 de Setembro de 1939
Diretor e Gerente EDILSON VARELA

ASSINATURAS:
Ano . . . . . Cr$ 120,00
Semestre . . . . " 70,00
Avulso . . . . . " 0,80
Atrasado . . . . " 1,00

SUCURSAIS:
Serviço de Imprensa Ltda., Rua 7 de Abril, São Paulo
Serviço de Imprensa Ltda., Ed. Odeon (sala 802), Rio de Janeiro

Crianças deslocadas

E tão sendo divulgados os resultados do inquérito promovido pela UNESCO com o fim de dar a conhecer ao mundo os prejuizos causados pela ultima guerra á infancia dos paises mais duramente devastados.

Os dados em foco foram obtidos de fontes oficiais e particulares e, embora incompletos, nem por isso deixam duvidas quanto á extensão dos danos sofridos pela humanidade na pessoa das crianças. Basta dizer que, segundo as conclusões já apuradas deste inquérito, dos 30 milhões de pessoas deslocadas pela guerra nos paises da Europa, 7 milhões e 500 mil são crianças.

Dos 18 milhões de pessoas expulsas de suas patrias, 4 milhões e 500 mil são crianças orfãs de pai e mãe. Na Polonia, por exemplo, existiam em 1947 mais de 500 mil orfãos de pai e mãe, e 700 mil meio orfãos em consequencia da guerra. Só em Varsovia, que foi, como se sabe, uma das capitais européias que mais sofreram bombardeios e crueldades, o numero de orfãos recenseados pela Municipalidade é de 100 mil.

Na India existem 300 mil crianças orfãs ou sem lar. Em 1943, havia neste país 3 milhões de crianças sem teto. Na França, de um total de 12 milhões de crianças, 250 mil são orfãs. Na Hungria, 1 milhão de crianças ficou sem teto em 1945. Na Grecia, de um total de 2 milhões e 700 mil crianças, 330 mil são orfãs e, destas, 250 mil são menores de 15 anos. Especialmente na Grecia, o problema das crianças desamparadas assume proporções inimaginaveis, se levarmos em conta a cruenta guerra civil que ali se desenvolve ainda hoje.

Por outro lado, segundo o inquerito da UNESCO, em todos os paises devastados pela hecatombe, a situação sanitaria da infancia é precarissima. O coeficiente da mortalidade infantil por tuberculose, na Grecia por exemplo, é de 25 por mil. Isso tudo que ai está, que já é por si mesmo impressionante, é apenas um aspecto do quadro que se completaria com a balança dos horrores sofridos pela infancia na Inglaterra, na Alemanha, na Russia, na Tchecoslovaquia e em tantos outros paises direta ou indiretamente atingidos pela guerra.

O grande mérito do inquérito procedido pela UNESCO reside na circunstancia de se poder, com seus resultados, alertar o mundo para o problema da criança, fazendo meditar aos governos sobre a indispensabilidade de ajudar o crescimento das gerações jovens que estão pagando pelo crime que não cometeram — indispensabilidade condicionada á propria sobrevivencia das nações.

Cancelada a excursão do Fluminense

RIO, 21 - (Meridional) — Foi oficialmente cancelada a excursão do Fluminense aos paizes da America Central. Diante disto o tricolor vai traçar planos para uma excursão a diversos Estados.

Não é em favor de niuguém

ASSIS CHATEAUBRIAND

S. PAULO, 18 — Faz seis meses, estando eu em Belo Horizonte, tive ensejo de ouvir ao governador Milton Campos e ao seu secretário da Justiça, sr. Pedro Aleixo, uma afirmativa mais ou menos nestes termos:

— "Minas não pleiteia para o seu chefe do executivo a sucessão do general Dutra. Esta posição nos deixa á vontade para intervir no problema da escolha do futuro presidente com uma autoridade, como não a teriamos, se porventura o nosso partido se tivesse fixado na indicação predeterminada de um candidato".

Quando colhi estas nobres palavras dos dois maiores responsaveis pela direção política da UDN em Minas, já tinha comigo o pensamento dos srs. Valadares, Melo Viana, Carlos Luz e Artur Bernardes Filho. Tampouco os pessedistas ortodoxos e cismáticos e os republicanos, se haviam armado de uma candidatura mineira para repetir diante do país o quadro vulgar dos nossos mesquinhos regionalismos, levantando-a como a bandeira dos seus interesses ou dos seus caprichos domésticos, em torno de nomes exclusivamente seus, a fim de impô-los como presidentes. O ambiente que encontrava nos três maiores arraiais mineiros, era de uma limpeza moral confortadora. Dava gosto ouvir os chefes montanheses quanto aos dados tão indispensaveis quão desinteressados para pôr no futuro o problema da escolha do substituto do atual presidente.

Nenhuma discrepancia havia, desde o sr. Wenceslau Braz, a quem ouvi em setembro passado, em Itajubá, até o mais jovem dos cadetes da UDN, do PSD ou do PR. Verifiquei ser exequivel elaborar o pensamento de uma frente mineira de defesa democrática, tendo por base estes dois itens: a) a abnegação mineira, não candidatando nenhum dos seus leaders á sucessão; b) a possibilidade da formação de uma união republicana em Minas, a qual teria por objetivo central a defesa do regime, principalmente pela não agitação do ambiente partidário, com a indicação de dois ou mais candidatos democráticos. Minas unida era uma vasta plataforma para demarcar aquilo que em conversa com o presidente Dutra, chamavamos o candidato da ordem democrática.

Não me iludia, pois, ao transmitir em outubro passado, ao general-presidente, as impressões favoraveis que me davam os condutores dos colegios eleitorais mineiros acerca do espirito de renuncia que os inspirava ante o problema sucessorial. A realidade de hoje vai correspondendo ás conjecturas de ontem.

Minas não corre com candidatos proprios ao pareo presidencial. E nesse absenteismo está a sua esplendida, a sua magnifica força, a sua sólida autoridade politica e moral.

Quando encetamos os artigos dos "Diarios Associados" o ano findo em prol do candidato super-partidario, o sr. Carlos Luz foi o primeiro a nos transmitir os seus aplausos.

— "Inscrevo-me nesta linha de conduta. Dentro do nosso partido farei tudo em Minas para que a união se processe em torno de uma fórmula elevada de concordia republicana".

Não surpreendem, pois, as noticias que de diversas fontes nos chegam de Minas, acerca da viabilidade dos entendimentos partidarios, para defesa do regime. Assustaram-se os gauchos do PSD com a frente democratica mineira. Vai por mais de dois anos que inculcaram em todas as letras a união de Minas, os "Diarios Associados". Ela devera ter sido feita naquela época, quando Marcelo Rodrigues e o redator desta coluna, mostravam aos srs. Milton Campos e Pedro Aleixo, a conveniencia do eixo Minas-S. Paulo, como um baluarte politico e administrativo para governar-se o país. Se tivessemos podido então compôr Minas, nosso plano não era parar nesse eixo central. Pretendiamos trazer o sr. Walter Jobim e o sr. Mangabeira com a sua coligação baiana, a fim de garantir ao general-presidente um bloco parlamentar tão sólido que ele lograsse dispôr de medidas legislativas de modo ainda mais rapido do que alcança presentemente o Congresso.

As coisas não sairam como previramos. Mas a boa semente ficou. Os Diarios e Radios Associados mineiros encetaram a pregação quotidiana em prol do acordo, visando os fins elevados da preservação da ordem constitucional. O quanto

(Continua na 4ª pag.)

RETRATO DO BRASIL

Brasil algodoeiro

O algodão continua a figurar como um de nossos principais produtos agricolas, não só pelo que representa como materia prima para nossa industria textil, como pelo posto destacado que ocupa no valor de nossas exportações, onde, durante anos sucessivos, esteve classificado em segundo lugar, logo após o café. O volume exportado de algodão em rama alcançou, seu ponto maximo em 1946, decrescendo nos dois ultimos anos. Seu valor medio contudo, atingiu Cr$ 13.634 por tonelada, em 1948, ou seja um aumento de 20%, aproximadamente, em comparação ao preço medio da exportação no ano anterior.

Com a recuperação da industria europeia, voltam os mercados do Velho Continente á posição secular de grandes importadores da malvacea americana e egipcia. Apesar da concorrencia das fibras chamadas sinteticas — cuja gama comporta certo numero de produtos diferentes entre si — o algodão continúa a ter lugar de relevo como materia prima de uma variedade imensa de tecidos destinados aos mais diversos fins. Não obstante a queda de nossa produção nos ultimos anos, tudo indica que, se não houver grave alteração climatica, a safra brasileira do algodão será 50% maior do que a do ano passado.

Como observava, há pouco a "Wertschaftliche Mitteilungen", de Lausanne, citada pela Resenha Economica Mensal do Banco do Brasil — fevereiro — a cultura do algodão no Brasil tem certas surpresas, que desorientam os que pretendem prever mercados de exportação ou estimar safras. A uma aparente tendencia á redução de volume fisico, pode seguir-se outra de aumento de rendimento unitario. Em 1937, por exemplo, o rendimento foi de 694 quilogramas por hectare; em 1938, 618 kg; em 1939, 629 kg; em 1940, 648 kg; em 1941, 673 kg; em 1942, 651 kg; em 1943, 682 kg; em 1944, 627 kg; em 1945, 413 kg; e em 1946, 442 kg.

A participação da produção brasileira de algodão mundial apenas chegou a 1,6%, 1932-33; já em 1938-39 era de 6,6%. Em 1940, alcançou 8,2%. Voltou a baixar nas duas safras imediatas, para subir a 10,6%, em 1943-44. Nesta época alcançou o maximo. Nas três safras seguintes, a participação brasileira teve o seguinte comportamento percentual: 1944-45, 6,5%; 1945-46, 6,3%; e 1946-47, 7,3%. O confronto em foco pode ser acompanhado através da leitura de "Le Marché Mondial du Coton", publicação do Ministerio dos Negocios Economicos da França.

Homens coisas e letras

O Radio e o Livro

José Lins do Rego

Os meus amigos da "Radio Nacional" puzeram a minha modesta vida em novela e com tanta força de interpretação e com tantos detalhes que me deram a impressão de que estava fora deste mundo, a ouvir a historia de um tal José Lins do Rego, do engenho Coredor, da varzea do Paraiba, com toques de sinos, com falas de avô, com as minucias de toda a existencia do povo dos meus pastos.

Posso dizer que cheguei a ter medo de mim mesmo. Seria, de fato, um morto, de quem os biografos aproveitavam a vida para divertir ouvintes? A verdade é que o poder do radio arrancou de uma pobre vida de menino de engenho, de escritor de romances, de jornalista esforçado, de torcedor do Flamengo, um mundo de palavras e de sons, capazes de emocionar. O meu telefone não parou. Os amigos, os admiradores (poucos, mas os tenho), os parentes, queriam falar comigo, para ter a certeza de que estava mesmo vivo. A novela do meu amigo Fernando Lobo atingiu, em cheio, o alvo. O homem, pasto ás feras, deu muita carne á fome dos que gostam de saber o que anda por dentro das criaturas.

A enorme capacidade de comunicação que possue o radio, me sugeriu algumas reflexões. E posso dizer que, em mãos de homens como Lobo, poderá conquistar tudo o que quizer. Nós que somos do livro, temos que entregar os pontos e falar franco. O povo escuta com mais facilidade do que lê. O "emprenhar pelos ouvidos", imagem velha, é mesmo todo o poder do radio. A mulher que fica em casa ao pé do aparelho, o homem que sabe de suas noticias através de seus locutores, são a clientela que nós perdemos de vez.

Já Duhamel previra a nossa derrota em livro em que nos alertou de perigos mortais. O radio nos arrebata o publico.

O golpe soviético na Alemanha?

DOROTHY THOMPSON

(Copyright dos "Diarios Associados")

A naturalidade da Alemanha, proposta pelo grupo "Nauheim", composto de jovens alemães e de muitos ex nazistas, parecerá interessante a alguns americanos ansiosos para levar as mãos em relação á Alemanha.

Mas nas circunstancias atuais a proposta é de impossivel realização. A teoria de que a declaração de neutralidade apiado pelas quatro potencias, daria segurança á Alemanha é inaceitavel, até porque o apoio dos russos á ideia é puramente tatico.

* * *

A naturalidade alemã é geograficamente impossivel. Na Europa, só a Suiça graças a sua posição estrategica, pode com segurança correr o risco de uma neutralidade independente. A Suiça é uma fortaleza natural, apoiada alem disso nos desfiladeiros de S. Gotardo e do Simplon pelas mais poderosas fortificações de todos os tempos, que podem ser dinamitadas á vontade, interrompendo as principais linhas de comunicação da Europa.

A desarmada Alemanha completamente desguarnecida do lado das planicieis de este. Em caso de guerra, só poderia ser defendida alem das fronteiras quer do lado do leste quer do lado o oeste. Mas do lado de leste a Alemanha só seria defendida para ser anexada no dominio sovietico. Por conseguinte, a unica esperança da Alemanha, do ponto de vista militar, é ficar inteiramente do lado do Ocidente e partilhar de todas as obrigações morais economicas e politicas decorrentes dessa associação. Isso requer uma Europa unida, o que é na realidade a unica esperança da paz, uma Europa cuja unidade e liberdade, apoiada pelos Estados Unidos, não representa qualquer tentação para os agressores da Eurasia.

* * *

O artificio da neutralidade convem, entretanto, aos planos sovieticos. Pleiteado pelo grupo "Nanheim", sob a orientação honoraria o profesor Noack da Universidade de Wuerzburg, dá a Kremlin outra oportunidade de intervir nos negocios da Alemanha Ocidental, permitindo lhe apelar para a independencia nacional e não para o comunismo. Se o movimento do grupo "Nanheim" tiver exito, a Alemanha Ocidental ficará aberta á penetração sovietica, porque uma Alemanha "neutra" só poderia voltar-se para o Leste; que seria a sua constante ameaça e, ao mesmo tempo, a sua unica ilusão de segurança.

Essa ilusão é alimentada pelos planos de defesa ocidental que são aparentes. Os alemães estão cientes de que em caso de guerra a defesa começará no Reno e que a Alemanha Ocidental será abandonada á sua sorte. Isso prejudica a orientação ocidental porque em tal caso a Alemanha seria ocupada, mesmo temporariamente pelos russos e todos os alemães que se destacaram pelas suas sim

(Continua na 4ª pagina)

A flôr mais fina do Estado burocratico

Barreto Leite Filho

Investido nas suas novas funções de primeiro vice-ministro das Relações Exteriores da União Soviética — o cargo anteriormente ocupado por Vychinski — o sr. Andrei Gromyko acaba de fazer a sua grande intervenção inaugural, nos debates da Assembléia das Nações Unidas, neste momento em sessão no subúrbio nova-yorkino de Flushing-Meadows. Dizer que o sr. Andrei Gromyko pronunciou um discurso é naturalmente dizer que desfechou um duro ataque ás potencias ocidentais. O mesmo pode ser dito, aliás, de qualquer outro delegado russo, ou de qualquer dos sub-delegados das "republicas populares" que se acham cobertas pela Cortinade Ferro. No caso, porem, do sr. Gromyko, o assunto tem um interesse maior.

A' distancia, pelo menos, tem-se a impressão de que esse escimenda diplomacia soviética é ainda mais perfeito do que o sr. Molotov. Quem porventura tenha ouvido este ultimo falar ou agir nas conferencias internacionais não poderia deixar de supor que ele tinha realizado o tipo mais bem concluido do produto ideal da nova sociedade russa. Molotov parece um homem completamente insensivel, destituido de cólera e de entusiasmo, alheio á fadiga e a qualquer especie de emoção. Ele tem a faculdade de cacetear os seus ouvintes durante horas, dias, semanas, meses, falando ou suscitando complicações regimentais e obstaculos de toda ordem, sem dar sinal algum sequer de impaciencia. E' aplicado ao trabalho como um primeiro aluno da classe, e neste sentido pode-se jurar que tem inclusive boa letra. Enquanto os outros falam, retibuindo com [illegible] acusações de má fé que [illegible] costuma lançar friamente, tambem não se arrebata, não deixa transparecer nenhuma contrariedade. Limita-se a tomar aplicadamente notas, muito bem sentado, muito teso no seu lugar, imovel salvo na mão que encha folhas e folhas de papel, segurando o lapis em posição correta, como ensinam os professores de caligrafia. E o homem "robot" a que se referiu Churchill no primeiro volume das suas Memorias, o homem mecanico da sociedade totalitaria.

Mas Gromyko parece ainda mais perfeito. Ainda não tive ocasião de vê-lo em pessoa, para poder comparar os seus gestos e os seus reflexos com os de Molotov. Mas pelo que se sabe dele, através de discursos, entrevistas, fotografias, da impassibilidade invariavel que ostenta, por exemplo, diante da "camera" cinematografica, parece um produto ainda mais bem acabado. Ao deixar os Estados Unidos, onde exercera durante anos as funções de representante permanente da U.R.S.S. junto ás Nações Unidas, foi interrogado pelos reporters norte-americanos sobre se voltaria um dia. "Espero que não", foi a sua resposta. De regresso agora para a Assembléia Geral de Flushing Meadows disse aos fotografos que lhe pediam um sorriso: "Eu poderia sorrir. Mas seria artificial". Os jornalistas norte-americanos, sempre inclinados á cordialidade, recebem uma ducha gelada cada vez que falam com um desses representantes do regime que pretende ser o da solidariedade humana. Molotov tambem raramente sorri, e quando sorri mostra apenas um sorriso amarelo pálido, um ligeiro movimento de musculos em torno da boca, que não é animado pelo mais leve júbilo interior. Vi-o conversando com os seus proprios companheiros de delegação, alguns deles velhos companheiros conhecidos há muitos anos no movimento comunista. A sua impassibilidade era a mesma. Gromyko parece sorrir ainda menos e o seu sorriso é ainda mais amarelo e mais pálido.

No fundo, é natural que Gromyko seja mais perfeito do que Molotov. Este tinha, é verdade, uma especie de talento natural para as funções que veio a exercer. Lenine chamava-o "o melhor arquivista da União Soviética". Mas é muito mais velho do que Gromyko, e o homem que conheceu, mesmo que não as tenha experimentado, as paixões que encheram a atmosfera do seu país, em outros tempos, nunca poderia ter os reflexos tão bem condicionados. Gromyko, que deve ter hoje os seus quarenta anos, já foi criado dentro da burocracia soviética. O fato de ter chegado, tão jovem, a exercer funções tão importantes, não mostra apenas que seja um funcionario particularmente dotado; mostra sobretudo que é a flor mais fina do Estado burocratico que representa. Gromyko fala inglês, Molotov não fala coisa alguma, exceto russo. Mas podemos afirmar que o primeiro tem ainda menos contacto com a lingua inglêsa, se isto for possivel, do que o segundo. O contacto de ambos não deve tambem ser muito maior, aliás, com a lingua russa. Homens como esses nunca leram um poeta, nunca sentiram a força e o sabor da linguagem popular, nunca foram erguidos á belesa dos textos dos grandes escritores, seriam incapazes de deixar escapar uma praga violenta como aquelas a que se refere Arthur Koestler, descrevendo um dos seus personagens simbolicos, o veterano da revolução russa excetuado pela burocracia dos Gromyko e dos Molotov. O que tenham lido, leram como arquivistas, com a idéia de classificar em uma ficha.

No seu discurso pronunciado agora na Asembléia das Nações Unidas, Gromyko ataca o Pacto do Atlantico. Este Pacto, declara ele, é incompativel com os tratados anglo e franco-soviéticos que estabelecem: "As partes contratantes se comprometem a não entrar em coligação alguma dirigida contra a outra parte contratante." No mesmo dia, esse argumento, apresentado em Londres na nota de protesto de Moscou contra o Pacto, era respondido da seguinte forma: "O Pacto do Atlantico é dirigido unicamente contra a agressão". Respostas como esta, ou quaisquer outras por mais irrefutaveis que sejam, não impresionam, porém os homens "robot". Eles repetirão as suas acusações até muito além da linha de cansaço. Eles nunca se cansam de repetir o que lhes dizem que repetam.

Porto e Aeroporto

O PORTO

LOIDE BRASILEIRO — De Belem é esperado aqui dia 2 de maio, o paquete Rodrigues Alves. Prosseguirá para o sul, até Santos e escala.

— Sairá do Rio dia 26, o paquete Duque de Caxias, sendo aqui esperado dia 11 de maio. Prosseguirá para o norte até Belem e escala.

— Sairão breve de Porto Alegre, em demanda dos portos do norte, até Natal, os cargueiros Rio Tocantins, Bandeirante e Inconfidente, sendo aqui esperados na 2ª quinzena deste. Retornarão ao porto de origem e escala, recebendo carga.

— O cargueiro Cabedelo, é aguardado aqui, brevemente, procedente do norte. Prosseguirá para o sul, até Itajai e escala, recebendo carga.

— O Rio Oiapoque é aguardado aqui dia 27, procedente do norte. Prosseguirá para o sul, até Porto Alegre e escala, recebendo carga.

— Sairá de Porto Alegre, em demanda dos portos do norte, até Natal, o cargueiro Rio Parnaiba, sendo aqui esperado dia 5 de maio. Retornará daqui ao porto de origem e escala, recebendo carga.

— Saiu de Porto Alegre em demanda dos portos do norte, até Natal, o cargueiro Carioca, sendo aqui esperado dia 27. ca, sendo aqui esperado d a 25. Retornará daqui ao porto de origem e escala, recebendo carga.

— Está sendo esperado aqui dia 29, vindo de Porto Alegre e escala, o cargeuiro Jangadeiro. Do nosso porto retornará ao de origem e escala, recebendo carga.

COMPANHIA COSTEIRA — O paquete Itanagé está sendo esperado aqui dia 28, vindo de Belem e escala. Prosseguirá para o sul, escalando em Recife, Maceió, Salvador, Rio, Santos, Rio Grande e Porto Alegre.

— O paquete Itapé é esperado aqui dia 11 de maio, vindo de Santos e escala. Prosseguirá para onorte, escalando em Fortaleza, São Luiz e Belem. De retorno, aqui chegará no dia 24 de maio, prosseguindo para o sul, escalando em Recife, Maceió, Salvador, Rio, Santos, Rio Grande e Porto Alegre.

— Do sul é aguardado aqui, dia 27, o cargueiro Aragano. Do nosso porto, rumará para Fortaleza.

— O paquete Itaimbé entrou sabado em nosso porto, vindo do norte. Prosseguiu para o sul até Porto Alegre.

— O cargueiro Araribá é esperado aqui dia 28, vindo do Rio e escala. Retornará ao sul, até Porto Alegre e escala, recebendo carga.

— O paquete Itahité é esperado aqui dia 29, vindo de rado, aqui dia 27, vindo de Porto Alegre e escala. Prosseguirá para o norte, escalando em Fortaleza, São Luiz e Belem. De retorno, aqui chegará dia 12 de maio, prosseguindo para o sul, escalando em Recife, Maceió, Salvador, Rio, Santos, Rio Grande e Porto Alegre.

MOORE MAC CORMACK — O Mormaclark está sendo esperado aqui dia 2 de maio, vindo de Nova York. Retornará ao porto de origem, recebendo carga.

PROXIMAS SAIDAS DE NOVA YORK:

O Mormadale saiu dia 24.

— O Mormachawk sairá dia 6 de maio.

— O Mormatern sairá dia 20 de maio, todos para portos brasileiros.

THE BOOTH LINE — Para a 2ª quinzena deste, vindo de Nova York, está sendo esperado em nosso porto o vaporto o vapor Dunstan.

AGENCIAS DE TRANSPORTES

A Agencia Informadora Potiguar, com escritorios á Rua Ferreira Chaves, nº 74 e Av. Duque de Caxias 182, nesta cidade, mantem Sopas, Caminhões Mistos, ás quintas-feiras e domingos para Mossoro e Fortaleza, ás 6 horas da manhã, e para Campina Grande ás terças e sextas-feiras. Para Recife ás terças-feiras e sabados.

AVIAÇÃO

LAP — Dia 19, chegou do Rio, o PP-LPC, tendo desembarcado aqui:

Do Rio: Eduardo Seabra Fagundes, Benvinda Seabra Fagundes, Miguel Fischer e Miguel Seabra Fagundes. A aeronave retornou ao Rio no dia seguinte, levando:

Para Campina Grande: Adalcivo Brandão Torres.

Para o Rio: Maria Nazará Vieira Azambuja, Marcio Vieira de Azambuja, Emilia de Souza e Francisco Abreu de Oliveira.

CRUZEIRO DO SUL — De Belem para o Rio, passou dia 21 o PP-CCY, não desembarcando aqui, nenhum passageiro. Em transito 10.

Embarcaram para o Rio: Anatilde Lins Marinho, Jacy Ribeiro de Souza Aguiar e Zaide da Camara.

SUA SEGURANÇA depende de um CARRO SEGURO!

Faça, periòdicamente, uma Vistoria de Segurança no seu Ford

• Todo o cuidado é pouco, quando se trata de *sua* segurança e da de *sua familia!* Cuidado ao guiar e cuidado com o seu carro. Nunca descuide, portanto, do seu Ford. Habitue-se a levá-lo periòdicamente a uma oficina Ford, para uma completa Vistoria de Segurança. Como revendedores Ford, possuimos recursos técnicos fornecidos pela própria fábrica. Verificaremos o perfeito alinhamento e ajuste dos breques, o mecanismo da direção, a instalação elétrica, os faróis, pneus, estado geral do motor — tudo, enfim, para garantir o funcionamento seguro do seu carro. E por que não começar hoje mesmo?

Só um Revendedor Ford oferece estas 4 vantagens:

MECÂNICOS FORD ESPECIALIZADOS

EQUIPAMENTO ESPECIAL PARA FORD

MÉTODOS APROVADOS PELA FORD

PEÇAS FORD LEGÍTIMAS

Ford

REVENDEDORES NESTA CAPITAL:

BEZERRA & CIA.

Avenida Rio Branco, 203

DEPOIS... só mesmo Gelol. Contusões, luxações, mau geito, torcicolo, dores nevrálgicas e reumáticas são prontamente aliviadas com aplicações de Gelol. Gelol estimula a circulação e retempera os músculos fatigados.

A DOR LOGO PASSA QUANDO SE PASSA GELOL

GELOL

JOTAVÊ-Propaganda

★ UM PRODUTO DO LABORATÓRIO LICOR DE CAIAU XAVIER S. A. ★

ALVAMAR FURTADO DE MENDONÇA

ADVOGADO

Escritorio — Avenida Duque de Caxias, 110 — Edificio BILA — 1º andar — Sala 107 — Fone, 1698

Leiam O CRUZEIRO

Chegando ao Rio, hospede-se no

HOTEL 3 DE MAIO

Todos apartamentos com quarto de banhos anexo e privativo. Diarias com café pela manhã a partir de Cr$ 50,00 por pessoa.

Rua Moncorvo Filho, 40

Proximo á Avenida Presidente Vargas e em pleno centro urbano

Telefone: 42-4908 Rede interna)

Informações uteis

FARMACIAS DE PLANTÃO

Farmacia Guilherme, á praça Augusto Severo.

Farmacia Bom Jesus, á praça Gentil Ferreira — Alecrim.

FILMES DO DIA:

RIO GRANDE — A's 15,30 20 horas — "O Exilado", com Douglas Fairbanks Jr., Maria Montez e Paula Crosset.

Preço: Cr$ 7,20.

REX — A's 15.30 e 19.45 — "Estou Aí?", uma notavel produção nacional de grande aceitação com Emilinha Borba, Colé, Paulo Molin, Nelson Gonçalves e muitos outros

Preço: Cr$ 6,00.

S. LUIS—A's 15.30 e 19.45— "Nem Sangue nem Areia", com Cantinflas, Suzana Guizar e Pedro Armendariz.

Preço: Cr$ 6,00.

ALECRIM — 15.30 e 19.45 — "Melodias Roubadas", e o seriado "O Fantasma".

S. PEDRO —15.30 e 19.30 — "Rusty", uma comovedora produção, e o seriado "Terror dos Mares".

POPULAR — 15.30 e 19.30— "Este Mundo é um Pandeiro", com Oscarito e Emilinha Borba, e a 1ª serie "Rex e Rin-Tim-Tim".

TELEGRAMAS RETIDOS:

Encontram-se retidos os seguintes telegramas na Diretoria dos Correios e Telegrafos:

Antonio Araujo; Aderson Vanderlei, Rua Princeza Izabel 801; Alfredo Rodrigues Macha, Av. Gonçalves Ledo 7; Antonio Rodrigues, Afonso Pena 778; Ademar Azevedo; Alexandrino Delgado; Clovis Lacerda, Rio Branco 468; Celeste; Camilo Aurino, Acre 441; Dirceu, Rio Branco 84; Dasdores; Epifane Lucena, Augusto Severo; Francisco Alves, Princeza Izabel 600; Felipe, Camboim; Firmo Lopes; Gabriel Mansur; Geraldo de Sousa; Izabel Reis Belem, Gonçalves 681; Josefa Costa de Araujo, Deodoro 42; Joaquim Eduardo; Joaquim Gomes da Silva; João Alves, Felipe Camarão 619; Lalu', Duque de Caxias 191; Leoncio Miranda; Lila Moura, Princeza Izabel 594; Mauro Vanderlei, Chefe Sfu. Peça. Pio X 210; Maria Pereira Santana, Monte Carlos 69; Milton Moreira Dantas, Hotel Bom Jesus; Maria José; Nelson Meira, Gonçalves Ledo 681; Noca, Princeza Izabel 876.

PAGAMENTOS NO TESOURO FEDERAL

O Tesouro Federal pagou hoje:

Pessoal Titulado e Mensalista dos Ministerios da Agricultura e Educação.

Pagará amanhã:

Pessoal Titulado e Mensalista dos Ministerios da Justiça, Trabalho, Viação e Poder Judiciario.

Registro Civil

Foram feitos durante o dia 13 do corrente no 4º Cartorio os seguintes registros:

CASAMENTOS:

Afonso da Mota Lima, pedreiro, com 38 anos de idade, natural de Florania, deste Estado, filho de Manoel da Mota Lima e de dona Maria da Conceição de Lima, com Alzina Feitosa de Lima, de prendas domesticas, com 24 anos de idade, natural de Itaretama, deste Estado, filha de José Joaquim Feitosa e de dona Olidia Feitosa da Silva;

— Augusto Regis de Melo, agricultor, com 57 anos de idade, natural de Ceará-Mirim, deste Estado, filho de João Regis e de dona Cosma Antonio da Silva, com Adelina de Oliveira Regis, de prendas domesticas, com 50 anos de idade, natural de Ceará Mirim, este Estado, filha de Joaquim da Costa Oliveira;

— Adolfo Trajano da Silva, com 50 anos de idade, natural de Goianinha deste Estado, filho de Trajano da Silva e de dona Marcemira da Conceição, com Luiza Moreira, de prendas domesticas, com 41 anos de idade, natural de Nisia Floresta, deste Estado, filha de Antonio Moreira da Silva e de dona Maria Germana da Conceição;

— José Manoel de Lima, com 28 anos de idade, operario, natural de São José de Mipibu', deste Estado, filho de Manoel Bernardino de Lima e de dona Maria Pereira da Conceição, com Geraldina Maria de Morais, de prendas domesticas, natural de Macaiba, deste Estado, com 28 anos de idade, filha de Bernardo José de Morais e de dona Rosa Maria de Morais;

— Severino Vilarindo Lima, alfaiate, com 22 anos de idade, natural de Recife, capital do Estado de Pernambuco, filho de Antonio Vilarindo Lima e de dona Marcolina Alves Lima, com Carmelita Araujo Lima, de prendas domesticas, com 21 anos de idade, natural de Parelhas deste Estado, filha de [illegible] e Antonio Bezerra e Araujo e de dona Severina Medeiros.

DIA 14

NASCIMENTOS:

Durval Barbosa de Araujo, nascido a 4 de maio de 1940, filho de Maria Marcelina de Araujo;

— Carlos Roberto Barbosa de Araujo, nascido a 20 de novembro de 1946, filho de Maria Marcelina de Araujo;

— Vera Lucia Maria Monteiro, nascida a 9 de abril de 1949, filha de Manoel Maia Monteiro e de dona Maria Miranda Monteiro;

— Maria de Lourdes de Lima, nascida a 16 de dezembro de 1946, Marlene Feitosa de Lima, nascida a 10 de agosto de 1948, filhos de Afonso Mota de Lima e de dona Alzira Feitosa de Lima e

— Isaias José de Lima, nascido a 17 de fevereiro de 1947, filho de José Manoel de Lima e de dona Geraldina Maria de Lima.

CASAMENTOS

Lourival Pessoa de Silva, radio-telegrafista, com 28 anos de idade, natural de Guarabira, do Estado da Paraiba, filho e Manoel Pessoa de Souza e de dona Maria Rodrigues com Terezinha do Menino Jesus, de prendas domesticas, com 19 anos de idade, natural de Taipu', deste Estado, filha de Luiz Maximo de Araujo e de dona Teofila Camara e Araujo, ambos solteiros, residentes e domiciliados nesta capital.

OBITOS:

Efigenia Moura Alcantara, com 48 anos de idade, viuva, de prendas domesticas, natural de Natal capital deste Estado, filha de Basilio Moura Oliveira e Maria Madalena de Oliveira;

— João Guilherme, com 28 anos de idade, casado, agricultor, natural deste Estado, filho de Elpidio Gomes e de Ana Guilherme.

Um NATI-MORTO filho Pedro Lopes e de Maria das Dores Soares;

— Francisco Custodio dos Santos, com 21 anos de idade, operario, natural deste Estado, solteiro filho de João Custodio dos Santos e de dona Tereza Umbelina.

que afugentam mosquitos, muricocos ou pernilongos, borrachudos e outros insetos!

Cada caixa com 12 espirais

EM CIRCULAÇÃO "ALVORADA CRISTÃ"

Está circulando, nesta capital, o jornal de difusão espiritualista "Alvorada Cristã", orgão da Tenda Espirita "Maria da Penha".

O mensário apresenta bôa feição e vasta matéria doutrinária.

A' venda na Livraria Cosmopolita Rua Dr. Barata, em "O Zeuelim", Granda Ponto, na séde da T. E. "Maria da Penha" á Rua Mossoró, 420 e em Luiz Romão, á Avenida Tavares de Lira.

Clinica de Senhoras
— DO —
Dr. Etelvino Cunha

(ESPECIALISTA)
Curso de aperfeiçoamento no Rio de Janeiro e São Paulo
PARTOS
Doenças de Senhoras
Ondas ultra-curtas, bisturi eletrico, eletrocoagulação etc.
Cancer — Tumores
CONSULTAS:
Das 16 horas em diante exceto aos sabados
CONSULTORIO:
Rua Cel. Bonifacio, 222
Fone: — 1083
RESIDENCIA:
Rua Joaquim Manoel, 598
Petropolis

NEM TODOS SABEM

Copyright de The MAKE YOU LAUGH? ...

1... que, dos aproximadamente 500 milhões de súditos do Imperio Britanico, apenas 75 milhões pertencem á raça branca.
2... que todas as aves, sem exceção, quando pousadas nas árvores, invariavelmente colocam a cabeça em sentido contrario ao do vento.
3... que a publicação de titulo mais curto em todo o mundo é o jornal denominado X, de Nova York, inteiramente consagrado ás ciencias matemáticas.
4... que, nas aranhas, os ovos permanecem semanas e até meses no corpo da fêmea; e que, se esta nunca fôr fecundada, não porá os ovos jamais, conservando-os indefinidamente no ventre.
5... que, baseados na interpretação das variações do magnetismo terrestre, os sábios da "Carnegie Institution, de Washington, nos Estados Unidos, deduziram que, a uma profundidade de 200 a 250 quilometros, a condutibilidade elétrica da matéria terrestre se torna aproximadamente cem vezes mais forte.
6... que já estão sendo fabricados nos Estados Unidos novos modelos de motocicletas completamente silenciosas e á prova de pó; que a velocidade desses veiculos é de 150 quilometros por hora, com o consumo de 1 galão de gazolina nesse mesmo tempo; e que o barulho e a poeira, os dois maiores inconvenientes das atuais motocicletas, foram assim completamente eliminados.

CRIME E CASTIGO

Will Quantrill - general de um exercito de assassinos

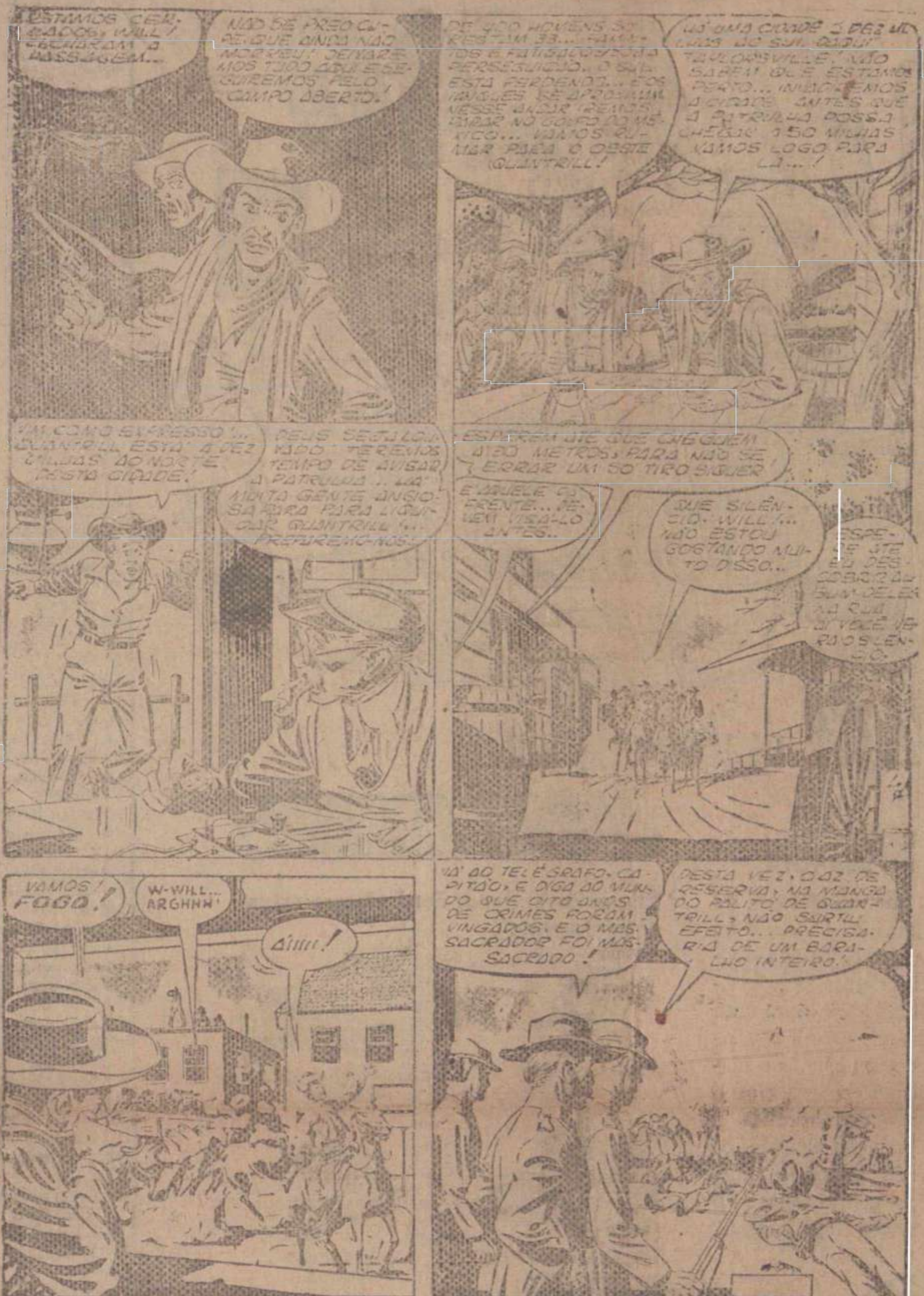

Não é em favor de ninguem

(Conclusão da 2ª Pagina)

se refere á disciplina, á ordem civil fala ao temperamento dos montanheses. Assim, nossas palavras não cairam no chão. Elas corresponderam aos anelos generosos da gente mediterranea.

Primeiro que todos os outros, os mineiros sentem onde está o calcanhar de Achiles da democracia, entre nós. Divididos, entredevorados por odios e paixões intestinas, falta aos democratas, quando entregues a si mesmos, prestigio e força para sustentá-la, quanto mais consilidá-la. Em 1945 lográmos manter os republicanos unidos. Fomos ás urnas com dois candidatos, cujos objetivos capitais não os diferenciavam. O ... unham-se os dois grupos abater a ditadura. 1945 é a hora da democracia no Brasil. Eram porem os candidatos dois soldados, com ... trados dos riscos de uma manobra em falso, de qualquer passo errado. Quantos Dutras e Gomes tem o mundo civil para revelar as façanhas destes dois novos capitães de guerra que se revelaram soleriss ... fos politicos?

E' um serviço inestimavel o que os srs. Milton Campos, Valadares e Pedro Aleixo prestam ao Brasil e ao regime congregando Minas, isentos de propositos interesseiros para a sua provincia ou os seus partidos. Constitui a concentração dos partidos montanheses, nas linhas em que está sendo conduzida, um fato tão inedito nos anais politicos como nos costumes do país, que cumpre saudá-lo como uma alvorada de novos dias para a Nação. Estamos vivendo uma pagina original da democracia desta terra; faz-se uma frente unica que não é em favor de ninguem. Seus objetivos superiores são a segurança coletiva, a segurança de todos os democratas brasileiros, como da ordem republicana.

Chego pessoalmente, a uma etapa para mais alem da que procuram os de Minas. O slogan da democracia unida, sob a égide de uma espada, ungida de espirito civil, deve ser agitado de sul a norte, se desejamos impedir que á sombra de novos erros dos democratas se despedace este fragil arcabouço de governo republicano que ai temos. O candidato precisa materializar-se em bases tão fortes que o seu lançamento implique uma verdadeira eleição, com os dirigentes brasileiros passando a tratar de problemas fundamentais da organização economica e social da Nação.

O golpe...

(Conclusão da 2ª. pag.)

países ocidentais seriam candidatos á forca.

* * *

Não é possivel duvidar absolutamente da determinação do Kremlin de incorporar a Alemanha á esfera soviética. A "Neutralidade" seria apenas um meio de chegar a ésse fim. E se os russos conseguirem o que desejam, o Ocidente estará perdido.

A figura de Herr Nadolny, ex-embaixador alemão em Moscou, surgiu oportunamente em cena de novo. Trata-se de um homem que se distingue pelos seus conceitos confusos e cujo filho, como prisioneiro de guerra, é conservado como refem pelos russos. Tem andado pela Alemanha Ocidental fazendo propaganda em favor de uma Alemanha unificada e neutra, e, revelando assim a verdade, de uma volta á politica de Rapallo, isto é, á politica adotada no tratado de Rapallo, celebrado entre a Alemanha e a Russia em 1922.

* * *

Os mais habeis politicos alemães percebem perfeitamente a manobra. Mas não é possivel deixar de levar em conta os efeitos que essa propaganda pode ter sobre o povo alemão.

E nós prevemos que Vishinsky tentará persuadir o Ocidente a aceitar a essa ideia da neutralidade alemã, não só em virtude de negociações diplomaticas secretas e diretas, como por meio de pressões e perturbações de toda especie.

Nunca despreze o VALOR DA BOA APARÊNCIA!

bem barbeado... empregado!

Se V. procura uma desculpa para não fazer a barba diariamente, é porque não usa as lâminas Gillette Azul. Experimente-as e verá por que Gillette Azul é a preferida pelos mais exigentes.

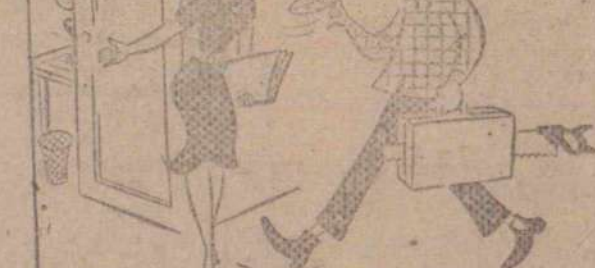

1 A - 106

Oportunidades

CASAS

VENDE-SE uma boa casa de residencia á rua Trairi nº 579, isolada, com 4 quartos internos, 1 externo, 2 salas, 1 terrace, toda forrada com piso de taco e mosaico e bom quintal. A tratar á rua Chile 79.

No mesmo endereço vende-se tambem um torcedor de cana semi-novo.

RESIDENCIAS — ALECRIM

Vendem-se duas no melhor trecho da rua Ari Parreiras 1326 e 1363; a primeira com 2 salas, 3 quartos, terraço, alpendre, copa, W.C. recuada, oitões livres, e terreno no lado para construção de garage; a segunda com 2 salas, 2 quartos, copa, cozinha, terraço, WC. recuada e oitões livres.

Tratar á Machado de Assis, 1315.

Vende-se uma pequena casa na Rua Bôa Vista nº 339 com muito bom quintal, por 15 mil cruzeiros. Tratar com o proprietario Sr. Nogueira, á Av. Rio Branco, 374.

CASAS NO CENTRO DA CIDADE

Vendem-se, facilitando o pagamento, as seguintes: Rua Voluntarios da Patria 841, com dois quartos, sala unica, cosinha, banheiro, saneada, etc. Rua Voluntarios da Patria 832, esquina com a Praça da Santa Cruz, com treis quartos, terrasse, sala de jantar, alpendre, cosinha, banheiro, saneada, etc. A tratar no Edificio Bila 1º andar, Sala 105, de 8 ás 10 horas todos os dias.

VENDE-SE uma casa na Rua Felipe Camarão, 376.

Tratar na mesma.

CASAS

Vende-se uma casa na Av. Rio Branco em frente ao Mercado Municipal. Otimo ponto. Tratar com o proprietario, Sr. Nogueira, á Av. Rio Branco 374.

VENDE-SE uma casa de tijolo e telha na Rua Gonçalves Lêdo, 722 com fundos para a Rua Voluntarios da Patria.

Tratar com o proprietario Sr. Nogueira á Av. Rio Branco, 374.

DIVERSOS

FAMILIA Americana do Instituto Batista que vai passar um ano em ferias nos Estados Unidos vende varias peças de moveis, tais como Camas Americanas da famosa marca Simmons Beautyrest; dois pianos, um Alemão e um Americano; uma Estante Giratoria para livros; um Guarda Comida, Jacarandá; cadeira para Escritorio; fogão Wallig; duas Enciclopedias Americanas em Inglês e o grande Dictionary Webster's New International; maquina de escrever Hamilton Duplex; uma maquina Projector, tipo usado para ensinar Agricultura Vocacional.

Ver e tratar na Avenida Deodoro 270, com Prof. J. A. Tumblin.

BICICLETA

Vende-se uma, marca Norman, semi-nova, equipada com bagageiro, porta-corrente, farol Phillips, rodagem nova, muito bem conservada.

Tratar na gerencia deste jornal.

MEDICINA PARA TODOS

Gordura e terçol

Teresa — Sul de Minas. Respondo a você a parte que me cabe de sua consulta á Josephine Lowman. Você se queixa de ter muitos terçois e que, mesmo usando os remedios caseiros que lhe ensinaram, não melhora. Essa, a sua primeira pergunta. Comporta uma serie de considerações. Os terçois podem ter causa local; mas, em grande majoria são devidos a outros fatores a distancia tais como anemia, constipações de ventre, leucorreias, desvios alimentares e até mesmo perturbações endocrinas. Dessa maneira, alem do tratamento local, que poderá ser feito com pomada óxido amarelo de mercurio, outro como vacinas anti-piogenicas dão bom resultado. Quando o terçol está enquistado, deverá ser operado. Um tratamento clinico bem orientado no sentido de corrigir todos os fatores predisponentes acima referidos deverá ser feito. Ha ainda uma doença que atinge os cilios, fazendo-os cair todos, e deixando a palpebra irritada e descamante. Esta especie de afecção da vista é muito importuna, dão aos olhos uma expressão baça, sem vivacidade, e para a pessoa pouco entendida pode parecer terçois. Entretanto, os tratamentos são diferentes muito diferentes. Em materia de doença da vista o melhor mesmo é consultar um especialista e depois um clinico — é uma doença local devido a perturbações gerais. Uma pessoa realmente forte, saudavel, não sofre de terçois. E você se diz muito forte, com 19 anos!

Mocinha, você ainda não atingiu os vinte anos e está preocupada em aparentar ter sempre 20 primaveras.

Estamos ainda autorizados a responder-lhe á segunda pergunta. Se você tem terçois, o seu estado geral não está bom e você terá forçosamente outras perturbações que lhe estão negando esses 4 quilos tão almejados. Mas você não está fora do tipo de beleza. Ha equilibrio entre a estatura e o peso. As moças modernas hoje fazem ginastica, esportes e educação fisica. Isso aformosea a plastica, dá agilidade, vivacidade, satisfação de viver. Mas se você quer engordar mesmo, peça a um medico receitar um desses preparados á base de insulina para tomar antes do almoço, e você ficará uma bolinha...

MOORE-McCORMACK Lines

"MORMACREED" Esperado do Sul a 20 de abril, receberá cargas para Nova York.
PROXIMAS SAIDAS DE BALTIMORE E NOVA YORK
"MORMACTERN" Saira de Nova York a 22 de abril.
"MORMACDALE" Saira de Nova York a 6 de maio

Mais informações com
MOORE-McCORMACK (NAVEGAÇÃO) S. A.
RECIFE - SÃO LUIZ - BAHIA - RIO - SANTOS - BELÉM - SÃO PAULO
NATAL: Rua Frei Miguelinho, 14
RUY MOREIRA PAIVA
FONES 1043 e 1885 — CAIXA POSTAL 80

CINE RIO GRANDE

Avenida Deodoro, 635 — Fone: 1531
— HOJE —
Matinée ás 15,30 — Soirée ás 20 horas

O EXILADO

com Douglas Fairbanks Jr., Maria Montez e Paule Croset
A vida do destemido rei Carlos II da Inglaterra, durante seu exilio na Holanda, quando perseguido pelos asseclas de Chomwell.

— Aguardem —

AS ABANDONADAS

com Pedro Armendariz e Dolores del Rio
Todas as fases do amor de uma mulher feliz: Desde o que se vende ao que se oferece. Renuncias, sacrificios, esplendores e misérias, surgem nesta obra prima da cinematografia mexicana.

Cronica social

UMA AUDIÇÃO DE AMARO SIQUEIRA

O professor Amaro Siqueira dedicou uma audição especial ao governador José Varela e ao bispo dom Marcolino Dantas. Não organisou propriamente um programa. O violonista tem sempre em dia as mais belas paginas. E' um estudioso por habito e um selecionador no vasto mundo dos autores musicais. Dá-se o seu instrumento é um interprete conciente da obra dos grandes mestres, a sua pena é a manifestação do seu esforço na pesquisa e no exame da vida dos que têm dado ao violão essa notavel atividade dentro da tecnica e da qualidade da musica classica.

***

Quem esteve na sala "Alberto Maranhão", do teatro Carlos Gomes, ouviu Amaro Siqueira dedilhar com extrema habilidade Fernando Sor, que viveu entre 1778 e 1839 e Francisco Tarrega, de ação posterior. E' o grande Giuseppe Verdi, cuja atividade musical se verificou em pleno seculo XIX. Do primeiro executou dois Minuetos e um Estudo. Do segundo, um Preludio, uma Mazurka, uma Pavana, um Estudo, o "Capricho Arabe" e o "Estudo Tremulo". Magnifica sequencia de peças que levaram o auditorio a calorosos aplausos.

***

Mas, Amaro Siqueira ainda se senta para anunciar o "Miserere", de Verdi. O violão se torna cada vez mais empolgante nesse trecho da tragedia famosa, que é "O Trovador". Para mim foi uma surpresa como ouvinte habitual dos concertos de Amaro Siqueira. Não me recordo de tê-la incluido em algum dos seus programas. Toda a sua eloquente belesa ele transmite nas cordas do seu violão. As palavras com que o saudou o bispo de Natal, depois da audição, não foram de simples cortezia e agradecimento. Foram frases que se ajustaram ás maravilhas da hora de arte que Amaro Siqueira lhe havia dedicado, levando-nos para compartilhar do mesmo prazer.

DANILO

O PRECEITO DO DIA

PAUSAS NO TRABALHO

O organismo do individuo que passa o dia trabalhando necessita de pequenos intervalos de repouso para refazer as energias gastas. O trabalho que se prolonga durante horas a fio, sem interrupção, além de menos produtivo, constitui uma das principais causas dos acidentes e molėstias profissionais.

Inclua em seus periodos de trabalho, pequenos intervalos de repouso, a fim de evitar a fadiga e a estafa. — SNES.

ANIVERSARIOS

HOJE

Senhores

Rui Moreira Paiva, agente da Companhia de Navegação Costeira, nesta cidade, ex-diretor deste vespertino e elemento de relevo em nossos circulos politicos, esportivos e sociais.

— Professor Ulisses de Gois, presidente da Cooperativa Central de Credito e diretor da Escola Tecnica de Comercio de Natal.

Senhoras

Arminda Santos, esposa do sr. José Santos, linotipista do DEI.

— Arminda Milanez, esposa do sr. Antonio Milanez, funcionario da Delegacia Fiscal do Tesouro Nacional.

— Maria de Lourdes Paiva de Souza, esposa do sr. Haroldo Barros de Souza, funcionario do Banco do Brasil.

Senhoritas

Dalka Silva, filha do sr. Gonçalo Ernesto Silva, escriturario da Junta Comercial, e de sua esposa d. Etelvina Silva.

— Diná Martins, filha do sr. Vicente Martins, comerciante nesta praça, e de sua esposa d. Leopoldina Martins.

— Paula Frassinete Dias Lopes, funcionaria do Departamento Estadual de Estatistica e filha da profesora Maria Lidia Dias.

Crianças

Deis Maria Leite, filha do sr. Dionisio Leite, comerciante nesta capital, e de sua esposa d. Milita Leite.

— Monica, filha do sr. Demetrio de Viveiros, clinicó nesta capital.

— Maria de Lourdes, filha do sr. Severino Alves de Sá, da Marinha de Guerra Nacional, e de sua esposa d. Aliete Ribeiro de Sá.

— Lais, filha do sr. Luiz Lima, mecanico da firma Jose de Brito & Cia., desta praça, e de sua esposa d. Ofelia Bilro de Lima.

— Jair, filho do sr. Janceu Nogueira, socio da firma O. Nogueira & Cia. Ltda., e de sua esposa d. Leonora de Castro.

DIVERSAS

Por motivo do aniversario natalicio ocorrido sabado ultimo do garoto Valdir Silva, filho do sr. Luiz Antonio da Silva, funcionario da Estrada de Ferro Central do Rio Grande do Norte, e de sua esposa d. Raimunda Ferreira da Silva, foi oferecido aos seus amiguinhos e colegas, uma farta mesa de doces e bolos.

FALECIMENTOS

Vitima de um colapso cardiaco, faleceu sabado ultimo, em sua residencia, á Travessa Padre Pinto, nº 43, a sra. d. Maria Jesus de Vasconcelos, viuva do sr. Irineu Augusto de Vasconcelos. A extinta, que desaparece aos 49 anos de idade, deixa os seguintes filhos: Alberto Vasconcelos, do comercio desta cidade, Ionete e Izinete Vasconcelos, funcionarias do 4º Cartorio Judiciario desta capital. O seu sepultamento se verificou no mesmo dia para o Cemiterio do Alecrim, com acompanhamento de grande numero de parentes e amigos.

Derrotados os peruanos pelo escore de 7x1

"LAMBARI"

Aguas Virtuosas Minerais Naturais

São acidulo gazosas indicadas nas molestias do estomago, intestinos, rins, figado anemia, etc.

— (*) —

Élas jamais serão preteridas pelos que as conhecem!

Suas aguas são engarrafadas ao NATURAL pela EMPRESA DAS AGUAS LAMBARI S. A. — MINAS GERAIS, e sua conservação é pelo proprio GAZ das fontes e não, pela tão comum gazeificação artificial!

VENDE

SEVERINO ALMEIDA

a rua FREI MIGUELINHO, 24 e na TRAVESSA MEXICO, 87 (Café Canal da Mancha)

Continuam os brasileiros lideres invictos do campeonato sul-americano

Em São Paulo, a Bolivia venceu o Equador, por 2x0, e o Uruguai empatou com a Colombia de 2x2

RIO, 25 (Meridinal) — O Brasil manteve a sua invencibilidade, continuando sosinho da liderança do Campeonato Sul-Americano de Futebol, ora disputado em nosso pais.

No prelio principal da rodada de ontem, entre Brasil x Peru', a seleção nacional voltou a confirmar sua maior classe, impondo-se a equipe peruana pela alta contagem de 7x1. Os brasileiros, de fato, foram superiores, em campo ao seu adversario, vencendo com absoluta autoridade. O quadro á base vascaina movimentou se com desembaraço, no gramado, demonstrando bom entendimento entre as suas linhas e empregando-se com muito ardor e decisão pois os peruanos jogaram com grande entusiasmo, tornando-se ás vezes, violentos surgindo, dai, alguns incidentes que culminaram nas expulsões de Zizinho e Calderon no primeiro tempo, e Gonzalez e Da Silva por desrespeito ao juiz, no segundo tempo. A partida, por isto, esteve interrompida mais de uma vez, tendo os peruanos ameaçado deixar o gramado, o que não se verificou por interferencia de diretores da CBD e do Vasco da Gama.

A superioridade do onze brasileiro que ficou patenteada desde a fase inicial, quando estabeleceu o placard de 4x1. Aos 11 minutos Arce, numa jogada em que Otavio teve saliencia, marcou (contra) o tento inaugural da partida. Tres minutos depois, Augusto aumentou o placard, cabendo a Jair aos 17 minutos e aos 29 minutos vasar a meta peruana. O goal do Peru', que seria o de honra, foi marcado por intermedio do centro-avante Salinas.

Na etapa complementar o jogo decorreu com dominio dos brasileiros, que atuavam com dez homens e os peruanos tambem com dez, em virtude da expulsão de Zizinho e Calderon. Ocorreram, depois as expulsões de Gonzalez e Da Silva. Nesta fase, o quadro do Brasil obteve mais três tentos por intermedio de Simão, Ademir e Orlando.

Mr. Barick teve atuação indecisa em contraste, assim com as anteriores.

A renda foi de 469.536,00 numa prova de que o estádio de São Januario recebeu, ontem, uma grande assistencia.

Os quadros estavam assim formados:

BRASIL — Barbosa, Augusto e Wilson; Eli Danilo e Noronha; Tesourinha, Zizinho, Otavio (Ademir), Jair, (Orlando) e Simão.

PERU' — Oimena Fuentes e Arce (Da Silva); Tenjes, Gonzalez e Calderon; Drago, Castilo, Salinas, Mosqueira e Pedrazza.

OS VENCEDORES EM SÃO PAULO

No estadio do Pacaembu' foram realizados dois jogos em prosseguimento ao certame sul-americano.

Na primeira partida, mediram forças a Bolvia e o Equador. Foi um encontro bem disputado e no qual coube a vitoria aos bolivianos, que eram favoritos por 2x0, Sanchez (contra) e Ugarte, de penalty marcaram os tentos.

Depois jogaram o Uruguai e a Colombia. Os orientais, apontados como favoritos, atravessaram maus momentos contentando-se com um empate já ao apagar das luzes. O primeiro tempo terminou com a vantagem dos colombianos por 1x0, goal marcado por Garcia. No segundo tempo, Martinez empatou. Verdugo obteve o segundo goal colombiano e Ayala empatou.

A renda foi fraquissima, ou seja a menor do presente campeonato pois apenas 49 mil e 509 cruzeiros foram arrecadados.

A GRATIFICAÇÃO DOS BRASILEIROS

RIO 25 (Meridional) — pela vitoria de ontem sobre os peruanos, o "bicho" dos brasileiros foi de dois mil cruzeiros.

Novo empate do America em Minas

RIO 25 (Meridional) — O America voltou a empatar em Belo Horizonte. No jogo disputado ontem, contra o Cruzeiro, o resultado foi de 1x1. Ranulfo marcou o tento do America e Ceci de penalty para o Cruzeiro.

O Olaria dará revanche ao Ferroviario

RIO, 23 (M.) — Depois de uma partida acidentadissima contra o Ceará, ao qual venceu na revanche, por 4x0, o Olaria voltará a jogar amanhã, com o Ferroviario, um dos mais fortes conjuntos de Fortaleza.

Levantou o Brasil o Campeonato Feminino de Atletismo

RIO, 25 (Meridional) — O Brasil levantou o campeonato feminino sul-americano de atletismo que se realiza em Lima no Peru'.

A contagem final foi a seguinte:

1º lugar — Brasil, 89 pontos

2º lugar — Chile 69 pontos

3º lugar — Argentina 57 pontos.

No Campeonato Pernambucano

RECIFE, 25 (Meridional) — Em proseguimento ao campeonato pernambucano de futebol, o Nautico derrotou ontem o Flamengo pela especular contagem de 11x0.

Conselho Regonal de Desportos

NATAL — RIO GRANDE DO NORTE

ATO Nº 1

Devidamente autorizado pelo sr. Ruy Moreira Paiva, presidente do Conselho Regional de Desportos, convido todos os srs. conselheiros para uma reunião na proxima terçafeira na redação do jornal oficial do Estado "A Republica", a qual deverá ter inicio ás 17 horas.

São os seguintes os conselheiros convocados: — Silvio Piza Pedroza, Tulio Fernndes Acrisio Freire e Silvino Lamartine.

Natal, 23 de abril de 1949

Roberval Pinheiro

Secretário.

Portuguesa e Jabaquara empataram de 3x3

S. PAULO, 25 (Meridional) — O encontro amistoso realizado entre as equipes do Jabaquara e da Portuguesa de Desportos terminou empatado por 3x3.

O Olaria derrotado ontem em Fortaleza

Coube ao Ferroviário quebrar a invencibilidade dos "bariris" no norte

RIO 25 (Meridionl) — O Olaria concedeu revanche ontem em Fortaleza ao quadro do Ferroviario despedindo-se do publico cearense.

Depois de quatro vitorias o quadro dos "bariris" experimentou seu primeiro revez em canchas nortistas, pois o Ferroviario numa tarde inspirada impoz-se merecidamente ao conjunto carioca pela contagem de 2x0

O Olaria, de Fortaleza, possivelmente rumará para Belem onde realizará uma temporada devendo no regresso disputar varias partidas em São Luiz do Maranhão.

Ouçam ZYB-5 Radio Potí

DR. JOÃO TINOCO FILHO

MEDICO PARTEIRO

Chefe da Clinica de Partos do Hospital Miguel Couto

Especialista em Partos, Molestias de Senhoras, Diaterme Coagulação, Ondas Curtas

Tratamentos genecologicos com hora previamente marcada para senhoras

Horario: Das 15,30 horas, diariamente

Consultorio: Edificio Rian — Rua João Pessoa 163

Residencia: Jundiai 377

Fone 1415

ARAME FARPADO

— Vende —

MARTINS & CIA LTDA.

Frei Miguelinho 29

— Fone 1133 —

FARMACIA MAIA

— DE —

ADAUTO FERNANDES MAIA

Praça 7 de Setembro, 540 — Telefone, 1234 —

End. Teleg. FARMAIA

NATAL — RIO GRANDE DO NORTE

Mantem o maior e melhor sortimento de produtos quimicos, especialidades farmaceuticas e perfumarias nacionais e extrangeiras.

Manipulação rigorosa

Serviço rapido e garantido.

Aberto ontem, o sul-americano de basquetebol

Dificil vitoria da seleção brasileira sobre o Perú--32x30

ASSUNÇÃO, 25 (UP) — No Estadio dos Comuneros, foi naugurado ontem á tarde, o campeonato sulamericano de basket-ball, com a participação do Brasil Argentina Chile, Peru Nruguai alem do proprio Paraguai Coube ao Brsil iniciar o primeiro jogo esse que foi vencido pelos brsileiros, em dura luta. No primeiro quarto o Peru' venci por 8x6 No segundo, por 17x15. No terceiro houve um empate de 24 pontos A marcação final deu ao Brasil a vitoria, com 32 pontos contra 30, dos peruanos

A proxima estreia da companhia Pozzoli, no C. Gomes

Os cartazes já estão anunciando a proxima estreia, no dia 9 de maio, da Companhia Pozzoli, em cujo elenco se encontra a grande atriz Marilita Pozzoli que ha poucos dias se apresentou vitoriosamente á nossa platéia num recital de declamação. A Companhia obedece á direção artistica de José Pozzoli, um velho e experimentado ator que iá percorreu todo o Brasil, não havendo municipio brasileiro onde o seu nome não haja sido aplaudido nos seus 34 anos de vida teatral.

No elenco destacam-se os nomes dos jovens atores Jomeri e Og Pozzoli, além dos de Hiram e Maria Celia, um casál de artistas cônterraneos que se tem destacado por uma incansavel atuação nos meios radio-teatrais de nossa terra.

De ante-mão, podemos assegurar ser a Companhia Pozzoli um conjunto que dificilmente poderá ser superado em homogeneidade, possuindo todos os seus elementos a mais aprofundada conciencia teatral o que resulta nas excelentes interpretações que oferecem.

De repertorio da temporada destacam-se trabalhos da maior responsabilidade e cujo desempenho dificilmente será tentado por elencos pouco experimentados. "O Beijo nas Trevas", "Grand-Guignol" de Maurice Level, por exemplo, foi o grande cavalo de batalha do imortal Leopoldo Froes. Ninguem mais se atreveu a interpretá-lo. O publico natalense, porém, terá ensejo de aquilatar a grandeza artistica de Pozzoli e Marilita na interpretação arrebatadora desse notavel trabalho de Level.

Para a estreia, escolheu a Companhia Pozzoli o emocionante drama em 4 atos: "Deus e a Natureza", de Artur Rocha.

Todos os espetaculos da Companhia terminarão sempre com uma "sobre mesa" de variedades onde teremos oportunidade de rever Macambira o mais perfeito caipira mineiro do nosso teatro, alem do jovem interprete de canções, Jomeri.

Como presente aos seus admiradores, Marilita Pozzoli apresentará numeros do seu repertorio de declamação o que só por si, constitue um magnifico espetaculo de arte.

Convem ressaltar que a Companhia Pozzoli, com a preocupação de fazer teatro para o maior publico possivel, apresentará toda a sua temporada a preços populares.

As assinaturas para 5 recitas já se encontram á venda com o sr. Hiram Pereira e com o professor Alcides Cicco, no Teatro Carlos Gomes.

DIARIO DE NATAL

NATAL — Segunda-feira, 25 de Abril de 1949

Obras da Ação Catolica em Natal

Escolas, Ambulatorios, Assistencia Social

(De Celso MOTA)

OBRAS DO BOM PASTOR

Fatores de ordem economica, o afrouxamento da disciplina familiar e outras causas, as quais não nos interessa aqui esmiuçar tem de qualquer maneira contribuido para a existencia da prostituição. O problema é secular e mundial, não estando imunes da praga até mesmo sociedades de alto padrão de vida e de organização como a dos Estados Unidos. Na grande republica do norte o problema tem sempre preocupado circulos responsaveis e grandes somas quer de iniciativa particular quer oficial tem sido empregadas com resultados compensadores, em serviços e obras sociais de recuperação de moças transviadas.

O PROBLEMA ENTRE NO'S

Em Natal, onde o problema não podia deixar de existir os elementos mais representativos da Ação Catolica, com o padre Eugenio Sales a frente resolveram em boa hora, apelando para os poderes publicos e iniciativa particular, encetar um generoso e amplo movimento de defesa da nobreza da mulher, a mãe da raça — serviço que se propõe a resolver os casos dolorosos da prostituição. E' animador assinalar que desde já grandes passos estão sendo dados nesse sentido e dentro em breve teremos em funcionamento, no nobre trabalho de recuperação feminina a nossa Obra do Bom Pastor, a exemplo do que já existe noutros Estados.

VENCIDA A PRIMEIRA BATALHA

A primeira batalha para a consecução da obra foi travada pelo padre Eugenio Sales na obtenção do terreno onde instalar o asilo modelo, uma imensa area no bairro do Carrasco. A prefeitura coube a doação de uma faixa de 200x100 metros com a promessa de doação posterior de mais uma faixa de 200x200. A area foi a seguir aumentada com a aquisição por compra na importancia de 12 mil cruzeiros de um terreno pertencente a Aluisio Hunka, compreendendo 70x150 metros incluindo uma nesga de 10x150, que o vendedor entregou gratuitamente á instituição.

INICIADA A CONSTRUÇÃO

A's obras de construção, cujo orçamento total foi estimado em 1.700.000 cruzeiros, foram iniciadas este ano. Possuia então a instituição em caixa apenas a soma de 234 mil cruzeiros, compreendendo 20. mil cruzeiros de uma dotação federal e a quantia restante proveniente de festivais e contribuições particulares. Pequeno cabedal, é verdade mas não ha o que temer quando se está animado do ideal de fazer o bem. Foi corajosamente lançada a primeira pedra do magestoso grupo de tres edificios da Obra do Bom Pastor, que irá entre nós, como tem sido nos demais Estados desempenhar a tarefa altruistica de recolocar no bom caminho, possibilitando os meios de uma profissão honesta mulheres transviadas em nosso Estado.

O projeto compreende tres pavilhões, um dos quais será destinado a administração, os outros dois para mulheres desviadas e meninas dificeis, com capacidade para 55 internadas cada um, alem de uma secção para pensionistas Já foram invertidos 150 mil cruzeiros e o primeiro pavilhão está com paredes levantadas em via de receber o tecto. Paralelamente ás obras uma estrada de acesso foi aberta, na extensão de um quilometro na qual foi gasta, numa incrivel ginastica de economia, a importancia de Cr$ 18.300,40. Contribuiu ai a prefeitura com mão de obra num trecho de 200 metros.

MODERNOS METODOS DE REGENERAÇÃO

Pretende o padre Eugenio Sales, estudioso do problema e que tem visitado estabelecimentos congeneres de outros Estados, empregar métodos inteiramente novos de regeneração e que tão bons resultados tem dado lá fora. Será assim despresada como contraproducente qualquer especie de coação ou disciplina ferrea. Grades, por exemplo, ou qualquer aspecto de prisão, não serão encontrados no nosso Asilio do Bom Pastor. Na capital pernambucana e outras cidades ao que sabemos, esse processo tem contribuido para que mais de uma desviada procure voluntariamente o internamento. Assim se explica porque nesses estabelecimentos costuma haver filas de candidatas á espera de vagas.

Em Natal serão recebidas as que procurarem voluntariamente a instituição, as que para ali forem enviadas a requisição do juiz de menores e as que chegarem por solicitação dos pais. O periodo de regeneração está previsto em três anos. Durante esse tempo, paralelamente aos ensinamentos de ordem moral, a interessada aprenderá corte e costura, bordado, cozinha e outras artes domesticas, sem descurar do aprendizado ou fortalecimento intelectual. Sairá ela com um cabedal profissional capaz de faze-la reentrar na sociedade e se manter sozinha.

Como as demais obras da Ação Catolica, o Asilo do Bom Pastor pretendem os diretores mante-lo auto-suficiente, sem depender exclusivamente de grandes verbas oficiais. Desde já o imenso terreno está sendo preparado e plantado, no sentido de em pouco tempo possuir um pomar em frutificação. Aviario, horta, vacaria, trabalhos de costura e agulha, explorados comercialmente, irão tambem ajudar na parte financeira a manter o estabelecimento.

Dadas como sem fundamento a existencia de uma onda de tifo

Grande deficiencia da limpeza publica

Corria pela cidade que uma onda de febre tifoide estava grassando em Natal. Isto, como era natural, causou grande apreensão entre a população, tão precaria e tão dificil e a possibilidade de sua defesa pela Saude Publica no caso de veridica aquela versão.

Até na Camara Municipal, como eco desta apreensão, um vereador apresentou um pedido de informações ao Departamento de Saude Publica para saber se efetivamente existia aquela epidemia ou se eram casos isolados?

A Cidade de Natal, mais do que em qualquer outra época apresenta agora um quadro desolador quanto á sua limpesa publica. No bairro do Alecrim, valas enormes que são cavadas pelas aguas das chuvas em correnteza são entupidas — por incrivel que pareça — com toneladas de lixo que apodrece ao relento, sem que as autoridades publicas se preocupem com as consequencias desastrosas e funestas que essas medices poderiam trazer á coletividade.

Ha mais de um ano a fossa do Sanatorio "Getulio Vargas" estourou e forma um verdadeiro lago nas imediações, lago putrido onde porcos, carneiros cabras e galinhas das visinhanças, alem de vacas leiteiras, transformaram em bebedouro comum as aguas servidas pelo sanatorio dos tuberculosos.

O Mercado do Alecrim, como todos os cafés, restaurantes, e residencias do bairro, depois da altura da Avenida Presidente Bandeira, não são saneados, sendo que no mercado a situação é ainda mais vexatoria e ameaçadora.

Carradas de razões tinham assim os que ficaram apreensivos com a divulgação da noticia de uma epidemia de tifo. Campo aberto, e dos melhores, existia ai.

A reportagem desta folha, esteve em contacto hoje com o Dr. Clovis Avelino chefe do Serviço de Epidemiologia do Centro de Saude da Capital que nos inteirou serem infundadas as noticias de epidemia de tifo nesta capital ou no interior. Acrescentando que ultimamente as notificações áquele serviço bem como os exames de laboratorio tinham diminuido.

DR. JACOB VOLFSON

(Curso de Aperfeiçoamento na Argentina)

OLHOS, OUVIDOS, NARIZ E GARGANTA

OPERAÇÕES E TRATAMENTOS

Consultorio: Praça João Maria, n.º 64 — fone: 1071

Consultas: — Das 15 ás 17 horas

PSICOTESTE

VOCE E' AVARENTO?

Você compra um carro em segunda mão e o carro lhe sai um verdadeiro abacaxi; entra como socio num negocio e o negocio fracassa um mês mais tarde; vai para fora, passar as ferias e cai da escada na vespera da viagem, machucando o braço. Se coisas dessa especie acontecem-lhe a cada momento, convem verificar se se trata de falta de sorte ou se é um caso de negligencia e falta de criterio. Talvez o teste de hoje possa ajudá-lo a lançar um pouco de luz sobre sua "falta de sorte".

(Conte 2 pontos para "Sim", 1 para "A's vezes" e 0 para "Não". Calcule depois o total).

1 — Passa a maior parte de seu tempo distraido, numa especie de nevoeiro mental?

2 — Você é impulsivo? Faz promessas sem refletir, toma decisões sem pensar?

3 — Fica impaciente quando as coisas não correm depressa ou quando não vê logo o resultado de um negocio?

4 — Por descuido ou preguiça, adia coisas importantes, tais como pagamento de contas, consertos em casa, consulta ao médico ou do dentista?

5 — E' por demais credulo deixando-se engañar por pessoas sem escrupulo?

6 — Comete repetidas vezes o mesmo erro? Esquece-se de como é facil ser queimado pelo sol da praia, apanhar um resfriado, machucar-se com um objeto cortante, etc.?

7 — Confia demais nas pessoas que mal conhece, contando segredos intimos, expondo com franqueza sua opinião sobre certas pessoas etc.?

8 — Tem um temperamento explosivo?

9 — Deixa-se influenciar pelos outros, fazendo coisas que sabe não serem seguras ou direitas?

10 — E' ambicioso demais deixando-se tentar a fazer o que sabe ser contra a ética ou a lançar mão de taticas deshonestas e perigosas?

Se tiver de 13 a 20 pontos torne a examinar as perguntas a que respondeu afirmativamente. Verá como sua "falta de sorte" está diretamente relacionada com sua falta de responsabilidade ou sua falta de carter. 3 a 12 pontos: a maior parte das falhas de sorte, de que você se queixa desapareceriam se você se corrigisse das faltas de que este teste o acusa. Menos de 2: você é cuidadoso e inteligente e não pode ser responsabilizado pelos acidentes que sofre.

PEQUENOS SEGREDOS DO MUNDO

O DRAMA DO DESEMPREGO

O Japão está sob a ameaça da mais formidavel crise de desemprego de toda a sua historia. Já no fim do ano passado, o Governo anunciara planos para demissão de cerca de 1.350.000 funcionarios publicos e empregados de industrias privadas. O maior receio é que o numero crescente e alarmante dos sem trabalho barateia cada vez mais a mão de obra e reconduza a nação ao regime odioso do trabalho escravo, que imperava antes da guerra Tal sistema tivera marcantes efeitos sobre a situação internacional, inclusive a responsabilidade das exportações japonesas a preços muito abaixo da concorrencia internacional, com todos os seus perigos á paz.

..O NEON QUE ESCREVE

— Um jovem inventor romano, Marcelo Crati já conhecido na Italia por haver inventado um telefone que permite falar simultaneamente com diversas pessoas acaba de apresentar a Roma uma nova invenção que não deixará de ter repercussões mundiais. Trata-se do "neon que escreve". Um dos problemas que sempre apaixonaram os fisicos é o de poder acender e apagar á vontade um gás leve, sem acende-lo ou apagá-lo totalmente — noutras palavras, poder acender a metade emquanto que a outra fica apagada. A solução dese problema foi encontrada por Marcelo Crati que fabricou um tubo cheio de gás neon capaz de, se se apertar um botão se acender imediatamente e gradualmente, dando a impressão de que uma mão invisivel escreve palavras luminosas. O jovem Crati, que tambem tem o senso dos negocios, pensa explorar sua invenção para fins publicitarios. Tambem poderá ser utilizada para a sinalização noturna dos navios e no dominio industrial e aeronautico.

Emigração de nordestinos

RIO, 25 (Meridional) — O deputado Freitas Cavalcanti apresentou o seguinte requerimento:

"Requeremos, de acôrdo com o regimento interno da Camara (artg. 100, II, letra b), sejam solicitadas, com nota de urgencia, ao presidente do Conselho de Imigração e Colonização, as seguintes informações:

1º — Mantém o Conselho de Imigração e Colonização qualquer contrôle ou supervisão das migrações internas — deslocamento de populações de uma para outro Estado — notadamente de trabalhadores rurais, compreendendo o respectivo aliciamento, transporte, distribuição e localização pelas diferentes zonas geo-economicas do pais?

2º — Tem conhecimento do C.I.P. das péssimas e dramáticos indices de despovoamento de certas regiões do nordeste, em virtude da transferencia de levas de trabalhadores rurais para Estados do Sul, especialmente São Paulo, atraidos, em regra, pela esperança de melhores niveis de remuneração no trabalho agricola?

3º — Mantém o C.I.C. qualquer serviço próprio e adequado á proteção do imigrante nacional?

4º — Tem conhecimento do C.I.C. das péssimas e dramáticas condições a que estão sendo expostos os imigrantes nordestinos do Estado de São Paulo, sendo arrastados com suas familias inclusive crianças, á estrema miséria, conforme publicações feitas no "O Jornal" desta capital, edições de 1 a 19 de abril corrente, cujos recortes estão anexos?

5º — Quais as providencias a serem adotadas em face da atual organização do C.I.P., no sentido do amparo e proteção dos trabalhadores nordestinos e suas familias atualmente levados ao inteiro abandono no Estado de São Paulo?

Não passa de um ajuntamento ilicito, a assembleia convocada

RIO, 25 (Meridional) — Alegando sua qualidade de segundo secretario da Associação Brasileira de Escritores o escritor comunista Dalcidio Jurandir está convocando uma assembleia de socios daquela instituição, para julgamento da impugnação de votos tomados em separado, pela assembleia geral realizada no dia 26 de março e proclama dar posse á diretoria e conselho fiscal verdadeiramente eleitos.

Quer com essa manobra, o sr. Dalcidio Jurandir tornar vitoriosa a chapa comunista, encabeçada pelo sr. Homero Pires, derrotado pelo sr. Afonso Arinos, o qual a propósito distribuiu uma nota, declarando que o mandato do sr. Dalcidio Jurandir, que se intitula segundo-secretario, haver terminado com a posse da nova diretoria. Conclui dizendo que a assembleia que aquele escritor está promovendo, não passa de um ajuntamento ilicito, incapaz de qualquer resolução válida.

Regulamentação...

(Conclusão da 1.ª pagina)

lizados correspondam, pelos menos, a 75% do total, a criterio do D.N.O.C.S.

10%, depois de concluida devidamente a obra, a criterio do D.N.O.C.S.

Parágrafo único — O pagamento de qualquer prestação, com exceção da primeira, depende de atestado do D.N.O.C.S. de que a obra realizada obedeceu ao projeto e foi executada de acordo com as prescrições técnicas determinadas.

Art. 14.º A assistencia técnica do Departamento Nacional de Obras Contra as Sêcas consistirá na realização de estudos, projeto e estimativa orçamentaria sumários, locação da obra, instruções para execução, fiscalização eventual e avaliação dos trabalhos executados para efeito de pagamento da prestação do empréstimo.

Art. 15.º A fiscalização do D.N.O.C.S. não exime o proprietario de responsabilidade pela execução da obra.

Art. 16.º Os projetos e estimativas orçamentarias serão aprovados pelo Diretor Geral do D.N.O.C.S., que, para esse fim, como para os demais de que trata o presente regulamento, poderá delegar competencia aos Chefes de Distrito, Serviços ou Comissões especiais.

Art. 17.º As obras devem ficar concluidas até dois anos após o recebimento de primeira prestação de empréstimo, quando será devida a primeira prestação do resgate; no caso de não satisfeita esta condição, salvo motivo de força maior, devidamente comprovado, o juizo do D.N.O.C.S. será cancelado o restante do empréstimo, obrigado o credor á restituição imediata das importancias recebidas, acrescidas dos juros correspondentes.

Art. 18.º Os empréstimos serão realizados pelo prazo máximo de 20 (vinte) anos a juros de 3% (três por cento) ao ano, e pagos, ressalvado o disposto no artigo 17, in-fine, em prestações anuais iguais, a partir de segundo ano.

Art. 19.º Das decisões do Diretor Geral do D.N.O.C.S. e do Delegado Fiscal caberá recurso, respectivamente, para os Ministros da Viação e Obras Publicas e da Fazenda, sem efeito suspensivo.

Art. 20.º Dos créditos que forem abertos para os fins de que trata este regulamento, 10% (dez por cento) ficarão á disposição do D.N.O.C.S. para despesas de fiscalização e assistencia técnica.

Art. 21.º A conta dos correspondentes recursos de que trata o art. 20, o D.N.O.C.S. poderá contratar, a titulo precário, mediante autorização do Ministro da Viação e Obras Públicas, o pessoal que for necessario para os trabalhos de estudos, assistencia técnica e fiscalização até um salário que corresponda a um maximo de Cr.$ 150,00 (cento e cinquenta cruzeiros) diarios.

Art. 22.º O recebimento das anuidades do empréstimo será feito nas Delegacias Fiscais ou Coletorias Federais, dando-se baixa na responsabilidade de cada prestamista, das importancias amortizadas. Essas importancias serão creditadas ao fundo a ser criado de acordo com o artigo 198 da Constituição, deduzidos os juros, que constituirão renda da União.

Art. 23.º O inadimplemento das obrigações contratuais importará nas sanções legais permissiveis, inclusive cobrança judicial, salvo motivo de força maior devidamente comprovado.

Rio de Janeiro, 19 de abril de 1949.

Corrêa e Castro
Clovis Pestana.

Foi entregue novamente á UNE o predio onde funcionava aquele orgão

RIO, 25 (Meridional) — A diretoria da UNE enviou uma nota á imprensa, comunicando que foi entregue novamente á União Nacional de Estudantes e demais entidades estudantis o prélio da praia do Flamengo, onde funcionava aquele orgão estudantil, o qual estava interditado devido aos conflitos ocorridos ali recentemente.

Animadoras, as atividades do Foto Clube

O "Foto Clube" do Rio G. do Norte, vem, atualmente, passando uma fase das mais promissoras, com todos os seus associados desenvolvendo o maximo visando o melhoramento dos trabalhos fotograficos que em junho proximo serão apresentados na segunda exposição do ano.

O diretor tecnico do Foto Clube vem realizando duas aulas semanais para explicacões dos vários segredos da revelação, assim como das outras várias modalidades da fotografia.

As aulas estão sendo realizadas ás terças e sexta-feiras, num dos salões da Cruz Vermelha, tendo o comparecimento de fotografos amadores sido dos mais animadores.

Atos do Governo

O "Diario Oficial" do Estado publicou em sua edição de ontem, os seguintes decretos assinados pelo chefe do Executivo estadual:

Nomeando Manoel Fernandes da Nobrega Filho e José Gurgel de Araujo, para os cargos de 2º e 3º juizes de Paz, do Distrito Judiciario de Caicó;

Estendendo a todo o municipio de Ipanguassú a jurisdição do sub-delegado do Distrito Policial do mesmo nome, 3º sargento Afonso Gomes Ferreira;

E tornando sem efeito o decreto que nomeou Lacordaire Diniz de Araujo, para o cargo de 2o juiz de Paz do Distrito Judiciario de Caicó.

Entraram em vigor a potaria da Comissão Central de Preços

RIO, 25 (Meridional) — O "Diario Oficial" de sabado publicou que entraram em vigor as portarias da Comissão Central de Preços, liberando em todo o territorio nacional os preços das bebidas alcoolicas de qualquer natureza inclusive cerveja e chopp e determinando a obrigatoriedade de mistura de 10% de raspa de mandioca em farinha panificavel, sendo excluidos dessa obrigatoriedade os Estados produtores de trigo.

PREÇO DO DIA
CR.$ 0,80

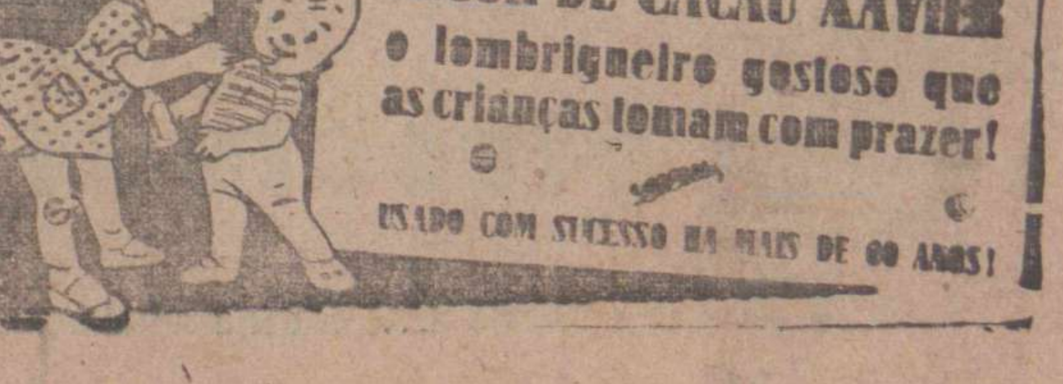

Possivel o levantamento do bloqueio de Berlim

DIARIO DE NATAL

ORGÃO DOS "DIARIOS ASSOCIADOS"
Fundado em 18 de Setembro de 1939

ANO X — NATAL — Terça-feira, 26 de Abril de 1949 — Nº 1 856

Teriam os russos entrégue proposta nesse sentido

Reunião de titulares do Exterior

LONDRES, 26 (UP) — A radio de Moscou diz que a agencia russa Tass se viu obrigada a refutar as informações publicadas sobretudo na imprensa norte-americana, no sentido de que a Russia pretenderia levantar o bloqueio de Berlim.

Afirma a "Tass" que o delegado norte-americano as Nações Unidas, sr. Philip Jessup, perguntou ao seu colega sovietico, Jacob Malik se as restrições ás comunicações poderiam ser levantadas antes da reunião do Conselho de Chanceleres. Malik respondeu que sim, desde que houvesse acordo sobre a data dessa reunião.

ABERTO O CAMINHO A NOVAS NEGOCIAÇÕES

LONDRES, 26 (UP) — A Russia baixou o preço para o levantamento do bloqueio de Berlim o que abriu caminho para novas negociações entre o oeste e o leste sobre varios pontos controvertidos.

Uma declaração irradiada pela emissora de Moscou disse que o bloqueio de Berlim poderia ser suspenso se as quatro potencias concordarem em f... uma data para uma reunião dos ministros do exterior sobre o problema geral da Alemanha. Acrescentou que o sr. Jacob Malik, representante russo na Organização das Nações Unidas entregou ao delegado norte-americano sr. Jessup.

DETIDOS SOLDADOS BRITANICOS

FRANCFOURT, 26 (UP) — Os russos detiveram cinco soldados britanicos e três guardas de fronteira alemães na zona norte-americana. Todas essas prisões foram feitas depois de incidentes de fronteira, em que os sovieticos abriram fogo contra as patrulhas respectivas.

CONFIRMADA A VERSÃO RUSSA

LONDRES, 26 (U.P.) — Um porta-voz da chancelaria britanica confirmou a versão russa das conversações para pôr fim ao bloqueio de Berlim, conversações essas iniciadas entre os srs. Malik e Jessup, na Assembléia das Nações Unidas e declarou que os entendimentos prosseguirão, não havendo duvida de que tambem se tomarão outras medidas.

Tentativa de isolamento de Shangai

Avanço numa frente de 50 quilometros--Partem navios dos EE. UU.

SHANGAI, 26 (UP) — A retirada dos navios de guerra norte-americanos de Shangai, começou hoje ás 10,40 horas, tempo local, quando o cruzador "El Dorado" largou as amarras e começou a descer o rio.

O "El Dorado" é o navio capitanea do vice-almirante Oscar Badger, comandante das forças navais norte-americanas no Pacifico e Ocidental.

NÃO HA PERIGO PARA O EMBAIXADOR NORTE-AMERICANO EM NANQUIM

WASHINGTON, 26 (UP) — Um porta-voz do Departamento de Estado declarou á noite que não se teme absolutamente pela segurança do embaixador norte-americano em Nanquim, sr. Leighon Stuart, muito embora alguns soldados comunistas tivessem penetrado na sua residencia.

O Departamento de Estado não recebeu nenhuma mensagem de Stuart para indicar que este se considere prisioneiro dentro do recinto da embaixada.

NENHUM RECEIO

WASHINGTON, 26 (U.P.) — Um porta-voz do Departamento de Estado recusou-se ontem á noite, a manifestar qualquer receio pela segurança do embaixador norte-americano na China, sr. Leighton Stuart ainda que doze soldados tenham entrado em sua residencia. O referido informante declarou que não foi recebida qualquer mensagem de Stuart que indique que este se considere "prisioneiro", dentro do recinto da embaixada ou que sua segurança esteja ameaçada.

O Departamento de Estado determinou ao adido militar norte-americano em Nanquim que apresente uma vigoroso protesto junto ás autoridades comunistas em virtude do incidente, quando soldados comunistas penetraram na embaixada norte-americana. Anunciou ainda que foram dadas instruções ao embaixador Stuart para que regresse a Washington afim de realizar consultas "quando julgar conveniente" a sua viagem.

TENTAM CERCAR SHANGAI

SHANGAI, 26 (U.P.) — A impressão dos meios militares é de que os exércitos comunistas estão tentando cercar completamente esta cidade. Com esse objetivo, avançam sobre a fortaleza de Woosung, junto á desembocadura do rio Whangpoo, no Yangtsé.

Como Shangai fique no Whangpoo, a cerca de treze quilometros da barra, isso significaria o engarrafamento de todo o tráfego maritimo. Esse é o motivo da subita retirada de todas as unidades navais norte-americanas, que, de Shangai passaram para o Yangtsé.

RESOLVEU PERMANECER EM NANQUIM

NOVA DELHI, 26 (U.P.) — A chancelaria indiana publicou uma nota, dizendo que sua missão diplomatica resolveu permanecer em Nanquim, de comum acordo com as outras representações, encaminhando ás autoridades locais uma lista do pessoal e dos bens da embaixada.

Isso, acrescenta a nota, representa o estabelecimento de relações de fato com as autoridades comunistas, mas não significa que já se esteja negociando o reconhecimento do regime comunista na China, conforme a imprensa noticiou.

SHANGAI, 26 (UP) — As tropas comunistas avançaram numa frente de 10 quilometros numa tentativa de isolar Shangai do mar, com uma rapida investida para o norte, porem as belonaves norte-americanas conseguiram escapar da ameaça de ficarem prisioneiros, navegando para o baixo Yangtsé. O vice-almirante Badger partiu de Shanghai no navio capitanea El Dorado acompanhado do transporte Chilton e outras unidades transportando 700 fuzileiros navais que estavam em Shangai.

Um navio hospital que deveria continuar naquela cidade, para auxiliar a evacuação dos ultimos 2.050 cidadãos nortea-mericanos, tambem partiu afim de escapar da armadilha.

EVACUAÇÃO DE NORTE-AMERICANOS

SHANGAI, 26 (UP) — Dois grandes navios de passageiros norte-americanos Wilson e Van Buren deverão chegar amanhã aqui afim de auxiliarem no serviço de evacuação.

VAI FALAR O SR. ATLEE

LONDRES, 26 (UP) — Os três chefes das forças armadas britanicas compareceram a uma reunião do gabinete realizada poucas horas antes do discurso que o premier Clement Atlee deverá pronunciar sobre o bombardeio das belonaves britanicas no Yangtsé.

Graves acontecimentos no interior paulista

S. PAULO, 26 (Meridional) — A serie de tumultos provocados pelas agitadas sessões da Camara Municipal de São Bernardo do Campo, teve ontem suas consequencias, trazendo novamente em sobressalto a população do municipio. Muito embora não se tenha realizado a sessão semanal do Legislativo municipal, São Bernardo do Campo viveu horas de expectativa á espera talvez de que se repetissem os gravissimos acontecimentos ali ocorridos segunda-feira da semana passada.

A sessão não se realizou por falta de numero. Havia expectativa em torno da presença do vereador Osvaldo Haezer. Entretanto o mesmo, sabendo do que estava acontecendo, que um substituto seu fôra convocado, compareceu á sala de sessões, entrando ali primeiro que os demais companheiros da bancada, a fim de evitar a possivel intervenção da policia.

Todavia deu-se o inesperado e antes de iniciada a sessão, compareceu em São Bernardo do Campo o delegado de Ordem Politica e Social, que trazia o pedido verbal do secretário de Segurança Publica, para que o sr. Osvaldo Haezer deixasse de comparecer á sessão, a fim de evitar atritos e desordens. O pedido foi extensivo a toda a bancada oposicionista, constituida de elementos do PSD, UDN, PTB e PTN, os quais imediatamente resolveram acatar o pedido, permanecendo fora do recinto.

Mesmo não se tendo realizado a sessão, a sra. Tereza Dalva, presidente da Camara, promoveu na rua, grandes comicios, fazendo sérias acusações ao prefeito de São Bernardo e contra o sr. Osvaldo Haezer, o que fez com que se temesse disturbios populares. A' certa altura temeu-se uma represália contra o prefeito, no entanto na madrugada de hoje a guarnição da rádio-patrulha dispersou os manifestantes, ficando a cidade em absoluta calma.

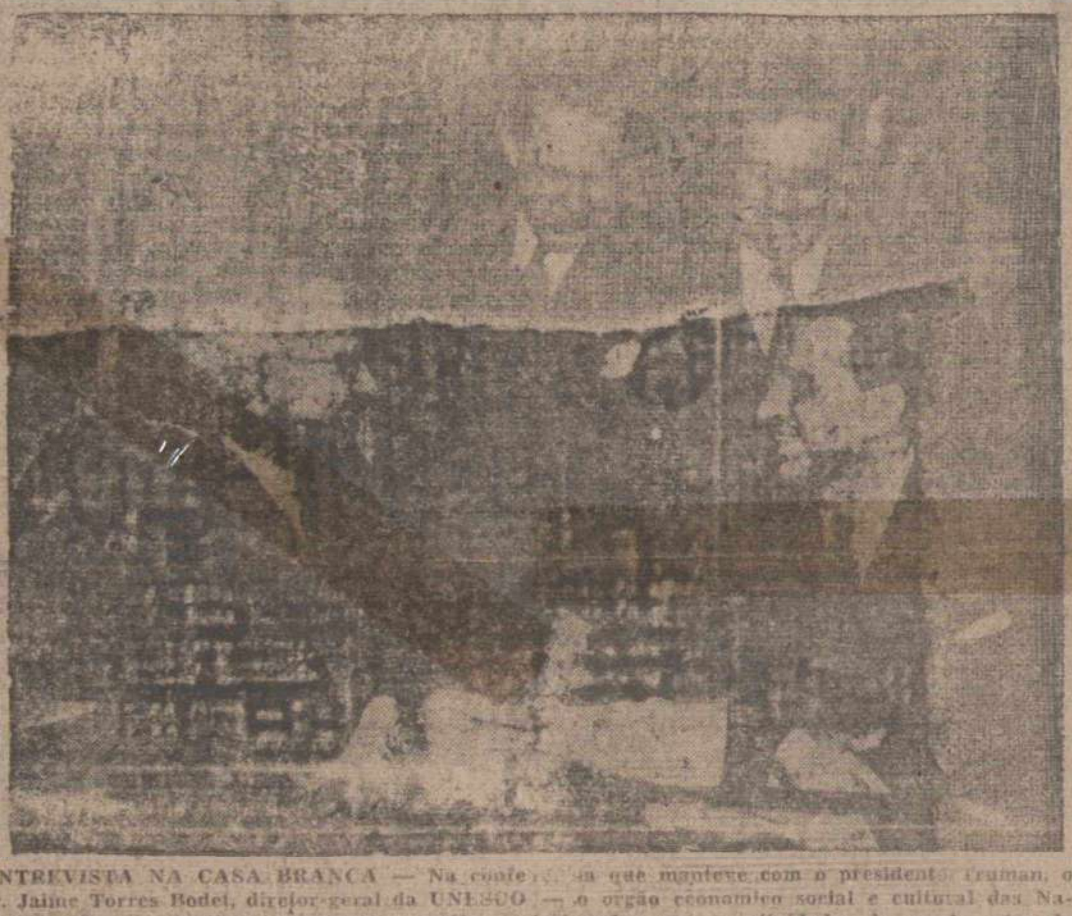

ENTREVISTA NA CASA BRANCA — Na conferencia que manteve com o presidente Truman, o sr. Jaime Torres Bodet, diretor-geral da UNESCO — o orgão economico social e cultural das Nações Unidas — abordou importantes questões relacionadas com as atividades do amplo setor da ONU sob sua orientação. No flagrante acima tomado durante a entrevista, vêem-se alem de Truman e Bodet, sentados, os srs. George V. Allen, assistente do Secretario de Estado norte-americano, e Morrill Cody, da Divisão de Informações do Departamento de Estado. — (Foto I. N. S.)

Vitorias da Argentina e do Uruguai, em basquete

ASSUNÇÃO, 26 (U.P.) — A Argentina abateu o Paraguai por 37 a 28, nos jogos internacionais de basquetebol, ao passo que o Uruguai derrotou o Chile por 35 a 34 pontos.

Em Belo Horizonte o sr. Israel Pinheiro

BELO HORIZONTE, 26 (Meridional) — O sr. Israel Pinheiro chegou aqui, entrando em contacto com os meios pessedistas, aos quais manifestou sua simpatia pelo movimento de unificação das forças democraticas mineiras. Disse que se o PSD concordar com a formula em estudos, êle estará plenamente de acordo, pois reconhece a necessidade de um entendimento geral entre os partidos, para a defesa do regime.

O sr. Israel Pinheiro conferenciou com o secretario do Interior e Justiça.

Verdadeiro ninho de espiões a embaixada polonesa nos Estados Unidos

Duas poderosas redes, no minimo, controlando desde dados economicos até super-segredos militares — Ramificações no Canadá e México — Provas

WASHINGTON, 26 (U.P.) — O Comité de Atividades Anti-Americanas da Camara dos Deputados apresentou prova documental e testemunho jurado de que a Embaixada Polonesa nesta capital é um ninho de espiões. Os 27 documentos e o testemunho foram fornecidos pelo general Izyador Rudolf Modelski, ex-funcionario da Embaixada cuja nomeação constituiu um tiro pela culatra para o regime comunista polonês.

Aponta esse testemunho pelo menos duas redes de espionagem operando fora da Embaixada; uma supõe-se especializada em segredos atômicos, e a outra com ramificações no Canadá e México. Os documentos de Modelski, é o que ele declarou, fazem parte de um relatorio oficial do Comité e indicam que os polacos estavam em busca do que quer que fosse, desde dados economicos até super-segredos militares. Fala a historia de um espião-chefe russo na direção dos trabalhos, não havendo dados para que se possa avaliar se tiveram éxito na missão.

AJUDOU O SERVIÇO SECRETO

Durante a guerra foi Modelski sub-secretario da Guerra do governo polonês exilado em Londres. Disse ele que juntou os documentos relativos á espionagem quando foi adido militar á Embaixada Polonêsa em Washington, de maio de 1946 até agosto passado. Durante todo o tempo, declarou, cooperou com o serviço secreto militar norte-americano, com o qual ainda coopera. Relata o general que saiu com os documentos quando rompeu oficialmente com o governo de Varsovia, dominado pelos comunistas, entregando-os ao Comité em fevereiro, de maneira a que pudessem ser feitas traduções e fotografias. Ele identificou as copias fotográficas e prestou depoimento a 31 de março a 1º de abril, em sessão secreta do subcomité, composto de um só membro. Esse unico membro foi o deputado Vlood, presidente do Comité.

Disse Modelski que o chefe da espionagem polonêsa nos Estados Unidos era o coronel Gustaw Alef Bolkowaik, homem que era seu vice-adido militar apenas em nome. Esse seu ajudante, disse Modelski, controlava o grupo de espiões no Mexico e no Canadá.

Depós o general que acredita que o dr. Iguace Zlotowski, cientista atômico, dirigia a rede que procurava obter segredos atômicos. Disse que está "certo" de que Zlotowski faz espionagem para o governo polonês, acrescentando que suas proprias instruções não abrangiam a informação atomica. Disse mais que esse cientista tem relações com a Embaixada Polonêsa.

CRIAÇÃO DE CELULAS

Modelski disse que quando foi nomeado adido militar nos Estados Unidos recebeu instruções escritas para estabelecer celulas de espionagem. Uma foi a expedida por Komar. As outras foram assinadas pelo marechal Michal Zymierski, como ministro da Defesa Nacional. Umas das ordens Zymierski dizia que Modelski, por intermedio do seu primeiro ajudante (Bolkowaik), devia arranjar contactos com o Brasil, Canadá e Argentina, para onde seriam enviados adidos militares. E devia ainda, por meio de seu ajudante, orientar o adido militar no México.

A folha de instruções de Komar pedia informações sobre assuntos de importancia vital como por exemplo quantidade, distribuição e tipo de aviões, localização de aerodromos, novidades aeronauticas, poderio e equipamento das forças de terra, fatos de toda especie sobre a esquadra; invenções da guerra quimica e localização e construção de industrias bélicas

Brutal assassinio no Rio de Janeiro

RIO, 26 (Meridional) — Brutal tragedia ocorreu na modesta casa do suburbio de Bonsucesso. Foi barbaramente assassinada uma jovem de 17 anos por seu noivo, homem já de seus 42 anos o qual tendo cometido o assassinato evadiu-se em companhia de um seu irmão — co-autor do crime. Tentara ele minutos antes eliminar a moça que infelicitara há alguns meses e matar sua irmã com quem até bem pouco residia, por esta não concordar com o seu baixo procedimento. A moça, que se chama Marina Fontes Bandeira, foi abatida com varios golpes de afiado estilete. O criminoso chama-se Leopoldo Julio do Amaral.

Em grande atividade o P. S. P.

RIO, 26 (Meridional) — Revela "A Manhã" que proceres nacionais e estaduais do Partido Social Progressista, que obedece á orientação do sr. Ademar de Barros, está tomando providencias no sentido de ampliar ao máximo, suas hostes.

Adianta o jornal que é pensamento do sr. Ademar de Barros, obter qualquer elemento eleitoral em cada Estado, de vez que em São Paulo conta com forte contingente eleitoral, pois isto muito poderá servir-lhe para a sucessão. Afirma daí, a organização do PSP no Rio Grande do Sul, sob os auspicios do sr. Gabriel Pereira, que se tem mantido em contacto com o sr. Ademar de Barros.

Friza que o PSP espera ali contar com a cooperação de certo grupo economico, já sondado para êsse fim. No extremo Norte — continua "A Manhã" — ou seja no Amazonas, o partido tambem está sendo organizado com alguma chance, desde que espera contar com o apoio de influentes proceres locais, entre êles os srs. Rui Araujo e André Araujo, que deixaram o PSD e o deputado Almeron Caminha, da UDN.

Na Paraiba há um movimento para organização do PSP, de que não seria estranho o lider Argemiro de Figueiredo. Em outros Estados, como em Pernambuco, onde o PSP chegou a ser organizado, enfraquecendo-se a seguir em consequencia de lutas internas, está-se verificando novo surto de progresso. Assim, afirma "A Manhã", dentro de breves dias os progressistas pernambucanos procederão á eleição do novo diretório.

No Ceará e Pará, o partido está mais ou menos oceso, como no Rio Grande do Norte. Em Goiaz o PSP está bem organizado e conta com a adesão de dissidentes do PSD, inclusive dois deputados federais e o vice-governador.

Reforço da politica de oposição do sr. Ademar de Barros

S. PAULO, 26 (Meridional) — O deputado Ulisses Guimarães encontrava-se em Belo Horizonte, integrando uma comitiva da Assembleia Legislativa bandeirante, quando recebeu um telegrama chamando-o ao Rio, de autoria do sr. Cirilo Junior.

O lider do PSD ao envez de regressar a São Paulo, rumou diretamente para o Rio. Sabe-se que foi recebido pelo sr. Cirilo Junior, conferenciando com êle durante quatro horas. Mais tarde, esteve em contacto com os srs. Noveli Junior, Honorio Monteiro e Costa Neto.

Podemos adiantar que os lideres mais categorizados do PSD paulista estão sinceramente empenhados em desenvolver esforços para manter e fortalecer a politica dos partidos coligados na Assembleia Legislativa do Estado. Entende o PSD que a aliança que deu a vitoria ao sr. Brasilio Neto, no pleito de março, deverá ser apliada acentuando o proposito que os partidos têm responsabilidade conjunta e que não devem contribuir nesta hora, seja como for, para a desunião que seria fatal, recomendando-se a proposito o desfecho das eleições anteriores.

Conheceu da procedencia da ação

CAMPINAS, 26 (Meridional) — Há tempos, o diretório local do Partido Socialista Brasileiro propôs uma ação popular anulatória dos subsidios dos vereadores locais, sendo a matéria entregue ao juiz da 2ª Vara da Camara, que vem de proferir o despacho relacionado com o feito.

Através do despacho, o referido juiz reconhece a procedencia da ação intentada contra o pensamento da Camara Municipal, que pretendia anular o processo "ab-initio".

Pai de 56 filhos!

O velho baiano cooperou para formação de sua Cidade... — Saiu do interior para ir conhecer o governador Mangabeira

SALVADOR, 26 (Meridional) — Nome: José Leão de Miranda, 65 anos presumiveis, brasileiro, natural da Bahia, casado, de profissão carapina, pai de 56 filhos, sendo 44 legitimos e 12 ilegitimos!

José Leão veiu a esta capital para se avistar com o governador Otavio Mangabeira, a quem queria conhecer. Ouvido pela Meridional, contou sua historia, nos seguintes termos: "Tinha meus treze para quatorze anos quando, lá em Pombal, onde nasci e me criei, quando ouvi falar que a guerra de Canudos. Suponho ter 65 anos mas isto não sei com certeza pois, não sei nem o dia do meu aniversario. Logo depois, talvez em 1900, quando minha viola não quebrava corda e num desafio ou na lonjura, foi na Santa Missão que me casei pela primeira vez. Maria era uma moça arrelada, pronta para o trabalho e brigava por mim. Nasceu João e eu nem podia pensar que atraz dêle outros doze seriam meus filhos da saudosa Maria. O mau-de-dia matou Maria. Logo então me casei com Josefa e, com ela, vieram mais onze filhos, dos quais quatro morreram. Durante doze anos ela viveu comigo e feliz. Não havia mal nenhum que outros meninos fossem nascendo. Quanto mais gente p'ra nós do mato, melhor. Vai crescendo, vai arrimando e ajudando uns aos outros a viver. Morrendo Josefa, me casei pela terceira vez com a Generosa. Desse consorcio nasceram em 8 anos mais 10 filhos; sendo dois pares de gemeos. Generosa teve uma morte que nem gosto de relembrar, pois sofreu muito.

Pois, não é moço, que eu no costume de viver casado não respeitei meus quasi cincoenta anos e em 1939 ia p'ra beira do altar com Catarina, uma cabocla dos seus 18 anos. Nessa ocasião eu já tinha netos crescidos, alguns sendo-se da epoca do casamento. Nada disso me afastou daquela ideia. Cada vez me senti mais forte como hoje graças a Deus ainda estou.

Catarina pouco estava ligando se estava velho ou não. E no fim mais 10 filhos vieram completar os 44 que, com tanto orgulho, vi nascerem; 15 foram para o céu e dos 29 restantes, 9 estão comigo, alguns moram lá em Pombal e os outros estão labutando como eu, pelo mundo afora.

No meio de tanta gente, embora pareça mentira, tenho uma filha que eu quero mais bem. Esta é a minha velha mãe, talvez com mais de cem anos de idade bem contados, forte e sadia felizmente mas, no entanto, caduca que faz gosto ver. Tem sido uma mãe bondosa e dela nunca me afastei.

P'ra bem falar a verdade, tirando fora a igreja que já vem de muitos anos todas as casas de alvenaria e cobertas de telhas existentes em Pombal este velho trabalhou. Agora, meu filho Tertuliano é quem está me ajudando tambem.

Seu moço quem está vivo hoje, pode morrer amanhã. Já lhe disse que Pombal eu vi nascer como aos meus 44 filhos. No entanto, nenhum governo lhe deu tanto auxilio como agora. Queria conhecer e falar com o homem que está fazendo tanta coisa boa p'ra gente do sertão. Vim para ver o doutor Mangabeira. Queria apenas olhar para ele. Estava satisfeito. Quem me trouxe foi o prefeito José Brito. Aqui o chefe de Policia tomou conta de mim, proporcionando-me inclusive a grande honra de falar com o sr. Mangabeira. E confesso, fiquei encantado com o homem e como ele fala com a gente pobre..."

DIARIO DE NATAL
Orgão dos "Diarios Associados"
Propriedade da "Empresa O DIARIO Ltda."
Redação e Oficinas: Av. Rio Branco, 325
Fundado a 1 de Setembro de 1939
Diretor e Gerente EDILSON VARELA

ASSINATURAS:
Ano . . . . . Cr.$ 130,00
Semestre . . . . . " 70,00
Avulso . . . . . " 0,80
Atrasado . . . . . " 1,00

SUCURSAIS:
Serviço de Imprensa Ltda. Rua 7 de Abril, São Paulo
Serviço de Imprensa Ltda. Ed. Odeon (sala 802), Rio de Janeiro

BATALHA DO TRIGO

O problema do incentivo a cultura do trigo está na ordem do dia, em São Paulo. No curso de dezenas e dezenas de anos, muito antes mesmo da irrupção da segunda grande guerra mundial, a necessidade de o Brasil cuidar de intensificar a produção triticola vinha sendo salientada, em relatorios oficiais e em pronunciamentos privados. Foi preciso, contudo, que a guerra desertasse as energias capazes de se atirar á lavoura desse cereal para que pudessemos dar vivo impulso ás atividades a ela inerentes. Coube ao Rio Grande do Sul, inefavelmente, o comando da produção nacional de trigo, que hoje atende a quase metade do consumo e das exigencias internas.

São Paulo, no entanto, dispõe de condições satisfatorias ao desenvolvimento de uma larga politica triticola. Atendendo a essa realidade, é que a Secretaria de Agricultura daquele Estado designou uma comissão de técnicos para traçar o planejamento dos trabalhos de cultura do trigo. Essa comissão compõe-se de valores e de profissionais competentes. Já estudou o problema, evidentemente complexo, nos seus primas fundamentais, quais sejam o economico, o agronomico e o de extensão, e, não deixou igualmente de levar na devida conta a questão do financiamento pelo Banco do Brasil, sem o qual as providencias de carater técnico e prático estariam destinadas ao insucesso.

Nas zonas mais propicias a cultura já se encontram escolhidas; a época de plantio já foi fixada; as variedades a serem exploradas já foram apontadas. Restam agora os entendimentos finais, estes a serem desenvolvidos entre o governo de São Paulo e o Ministério da Agricultura, findos os quais entrará o grande Estado sulino na batalha do trigo, em condições invejaveis. Para se ter uma idéia do carinho com que foi estruturada a politica paulista do trigo, basta registar a circunstancia de estarem programadas concentrações de triticultores e de tecnicos em varias regiões, bem assim visitas de especialistas aos campos de cooperação ou ás lavouras privadas.

São Paulo está palmilhando em materia triticola, o bom caminho; a experiencia a ser realizada, ali, constitui exemplo a requerer imitadores.

Clinica de Senhoras
— DO —
Dr. Etelvino Cunha

(ESPECIALISTA)
Curso de aperfeiçoamento no Rio de Janeiro e São Paulo
PARTOS
Doenças de Senhoras
Ondas ultra-curtas, bisturi eletrico, eletrocoagulação etc.
Cancer — Tumores
CONSULTAS: Das 16 horas em diante exceto aos sabados
CONSULTORIO: Rua Cel. Bonifacio, 222 Fone: — 1032
RESIDENCIA: Rua Joaquim Manoel, 590 Petropolis

As regiões devastadas do trabalhismo inglês

ASSIS CHATEAUBRIAND

RIO, 17 — O resultado das eleições municipais em Londres deverão ter trazido surpresa a certos meios conservadores do Reino Unido. Acredita-se que eles não esperavam tão depressa a reviravolta que se entra a observar na opinião publica da Inglaterra em presença de um tipo com o sentimento individualista dos britanicos.

Raizes e impeto do laborismo são de boa cepa marxista. O que o socialismo inglês tem em mira atingir é o fim da propriedade privada, e, portanto, da liberdade de iniciativa, da livre empresa. Ele gira, como todo movimento inspirado em Marx, na esfera economica, e só isto explica os resultados estrondosos que obteve, no fim da luta com a Alemanha, lançar-se sobre os "tories", desgastados e desangrados por uma politica de guerra, capaz de aniquilar qualquer partido, pela severidade das medidas mais anti-populares, tomadas para alcançar a vitoria. Perguntar-se-á por que Marx logrou aclimatr-se, na aspereza da sua disciplina, no rigor dos seus metodos e na dureza das suas idiosincrasias, dentro de um povo das peculiaridades individualistas e das profundas reações psicologicas, neste sentido, dos ingleses. E' que o marxismo de Marx e do "Capital" não é bem o marxismo dos laboristas do major Attlee e de Sir Stafford Cripps. O marxismo trabalhista se desenvolve dentro de linhas peculiarmente britanicas, num plano de adaptação, em que fica completamente podada a sua violencia nativa, sobretudo na orbita da liberdade de palavra, de reunião, de pensamento, etc. Ha marxismo na Inglaterra como existe marxismo na Russia, na Polonia, na Hungria, na Tchecoslovaquia, na Rumania, na Bulgaria, na Albania e na Iugoslávia. Somente o marxismo da Russia e o dos seus satelites, que se movem (ou não se movem, diriamos melhor) por detraz da cortina de ferro, é uma doutrina com uma pratica sem liberdade. Ao passo que nas Ilhas Britanicas é ele isento do temor. Vamos dizer mesmo: é um marxismo democratico. Aplicam-se a doutrina e o metodo de Marx. Mas dá-se ás vitimas o direito de discuti-los. Ha eleições livres, para que os que discordam da chamada tecnica da "Austerity", de Cripps afirmem, através do voto, essa discordancia. E isto que é eminentemente inglês: o partido da oposição anti-marxista se prepara, fóra do poder, a fim de atacar; nas urnas, em 1950, o partido marxista que está hoje no poder, e derrotá-lo.

Como "lever de rideau", da campanha politica, a qual se vai ferir daqui a um ano, tivemos agora as cifras das eleições municipais em Londres. Até ontem, não haviam sido, nas eleições parciais para o Parlamento, derrotados em nenhum pleito. Seus candidatos, nas vagas ocorridas na Camara dos Comuns, foram até hoje vitoriosos. Não lograram encostar, desde 45, os "tories", um só conservador mais no Parlamento. Mas agora, diante do rigor ainda maior da politica fiscal do novo orçamento do governo, os londrinos decidiram-se a reagir. E votaram, dando uma eloquente maioria de cadeiras, aos "tories" nos diversos distritos da metrópole.

Temos materia prima em que refletir nesta atitude das massas da capital do Reino Unido. Primeiro, ha que tomar o desastroso programa das nacionalizações. Sua execução tem resultado, em varios campos, onde ela se exerce, catastrófica para o contribuinte. Custa mais caro, e de menos rendimento, a administração estatal do que a privada. Os deficits das estradas de ferro e outros serviços de transportes são esmagadores. A tradição da livre empresa já de si protesta contra a intromissão do Estado nas relações da economia do país. E, quando acontece que essa intervenção se tornou apenas obstrucionista das vias do trabalho nacional, ela leva ao que está ocorrendo presentemente no Reino Unido: ao desgaste do governo, isto é, da maioria que empolgou o poder, e tem nas mãos as suas rédeas.

Como todos os partidos sa-

(Continua na 4ª pagina)

RETRATO DO BRASIL

Saldos e Deficits

Poderá parecer acaciana a informação que "Conjuntura Economica", em seu numero de abril corrente, fornece a seus leitores sobre o saldo positivo verificado no comercio exterior do Brasil, em 1948. Registra aquele orgão do Nucleo de Economia da Fundação Getulio Vargas: "esse saldo resulta de grande numero de superavits e deficits das nossas trocas mercantis com uma centena de paises". Sem duvida, dirão, o resultado da balança comercial de um país é a soma algébrica de saldos positivos e negativos constatados em seus negocios com diversas áreas do exterior. Mas é bom que se repita isso, de quando em vez, e especialmente agora, diante da crise de dolar.

No ano findo, nosso comercio com os Estados Unidos ofereceu resultado negativo. Os saldos positivos foram alcançados no comercio com outros paises, muitos dos quais de moeda bloqueada. Pequena dissertação sobre o comportamento e o vulto do nosso comercio exterior, em 1948, confirmará a assertiva acima expendida. O saldo positivo assinalado, como é sabido, montou a 712 milhões de cruzeiros. Esse saldo representa formalmente a diferença entre o total da exportação — 21.697 milhões de cruzeiros — e o da importação — 20.985 milhões de cruzeiros.

Cerca de 20% do total das trocas e quase 40% das exportações são efetivamente equilibradas. Restam, portanto, superavits no montante de 4.567 milhões de cruzeiros e deficits no total de 3.855 milhões. Enquanto os superavits se referem a grande numero de paises, os deficits decorrem precipuamente de duas grandes parcelas: a do comercio com os Estados Unidos, nosso principal fornecedor de equipamento técnico, e a dos paises que nos vendem petroleo, sem nos comprar quase nada — Antilhas Holandesas, Trinidad e Venezuela. Nenhum dos paizes a que vendemos mais deixou saldo positivo superior a 569 milhões de cruzeiros — que foi o alcançado no comercio com a Argentina e que representou 12% do total dos superavits.

O deficit de nossos negocios com os Estados alcançou 1.489 milhões de cruzeiros, ou sejam 38% do total dos deficits; o atinente aos paises que nos vendem petroleo atingiu a 1.764 milhões de cruzeiros, ou sejam 45% do total dos deficits. Ofereceu deficit nosso comercio com Portugal e a Suiça. Ofereceu superavit nosso comercio com a Polonia, Espanha, União Sul-Africana, Bélgica, Holanda, Dinamarca, Alemanha, Iraque e Italia.

ACTA DIURNA

O Teatro podia ensinar muito...

LUIS DA CAMARA CASCUDO
(ESPECIAL PARA O "DIARIO DE NATAL")

Um grande jornalista espanhol, Francisco de Cossio, voltando de uma viagem pela America que fala o castelhano lamentava a preponderancia do idioma inglês sobre as falas da madre Espanha. Que fazer para assegurar o espirito do idioma? A conferencia, ainda da predilecção francesa, está aposentada em toda a America. Não está o curso mas a velha exposição literaria só possue o auditorio antigo. Os moços e moças não atendem a esse apêlo. Para Francisco de Cossio o instrumento mais eficaz para que o idioma espanhol perdure nessas republicas é o teatro.

E' uma catedra viva de palavras, costumes e sentimentos que devia estar funcionando constantemente, escreve Cossio, lembrando ainda a propaganda incessante que o norte-americano realizou com o cinema.

Fiquei tambem pensando na adaptação desse instrumento para o Brasil e sua função educadora. Não vou ao ponto de ter o teatro em plano extranho á sua milenar finalidade social. O essencial e logico seria, agora, agora, agora, sua inclusão no quadro dos elementos que educam o povo pela audição e visão de cenas, vocabulario, gestos e conceitos finais tratados em palco.

O problema para mim é um dos mais altos e dificeis. Inicialmente o ator e a atriz teriam uma pronuncia digna de elogio. A prosodia havia de ser o primeiro passo, o maior e o mais elevado para a reeducação do ouvido. Justamente ai bate o ponto. A prosodia do teatro brasileiro é tão a vontade, desenidada, solta e camarada como a da maioria absoluta dos locutores dos radios. Vez por outra uma criatura tolerante e anti-gramatical como eu é obrigada a dar salto da cadeira com a silabada atroz dum e doutro locutor. E não diga mais nada porque está sendo reacionario e inimigo do bom gosto moderno, como se bom gosto fosse incompativel com boa pronuncia.

Um teatro que respeitasse 60% a prosodia havia de ser elemento auxiliar precioso para todos os campos educativos. Mas, como obter esse respeito á linguagem? Quais os meios para ir até a boca do ator e a boquinha da atriz e fazê-la dizer direitinho as letras, sem obediencia aos modismos, idiotismos, solecismos dialetaicos e pronuncias de arrepiar cabelo de garrafa? Que fazer, legalmente, num Estado democratico? So ha um remedio que é a propria convicção do artista, a solidariedade pessoal do ator e da atriz, o seu desejo firme de auxiliar a linguagem de sua patria e não rebaixá-la aos niveis inferiores de um calão de malandro.

Certamente ha um cento de atores e atrizes que diz bem o seu português em cena aberta. Que não aglutina, não nasala, não imposta, não engole silaba, não muda letra, não deforma, não substitui sons uns pelos outros.

Mas é uma minoria.

Movimento pro-candidatura Aranha

MURILO MARROQUIM

A candidatura do sr. Osvaldo Aranha tem sido nos ultimos dias, veiculada com muita insistencia. O general Góis considera-a mais cotada, atualmente, entre as civis. A' sua simples menção, os jornais americanos a divulgaram em telegramas — prova de que o ex-chanceler deixou o seu nome popularisado, nos Estados Unidos. Nega-a, apenas, o proprio sr. Osvaldo Aranha. Ainda em nota recente, divulgamos a sua afirmativa ao senador José Americo, de que de modo nenhum procurava o apoio de Ademar ou de Getulio. Ocorre perguntar, portanto, de onde poderia sair o seu nome, para a luta presidencial. Com efeito, não basta apontá-los nos jornais e discuti-los em rodas politicas. As candidaturas exigem, hoje, segundo a lei, que algum partido as esposem e que elas sejam inscritas no Tribunal Eleitoral. Que partido apresentaria o sr. Aranha?

* * *

Aqui penetramos num mistério cipoal. A' primeira vista, responderia que a UDN poderia fazê-lo. De fato, em 45, o sr. Osvaldo Aranha foi udenista. O grupo tenentista que fizera a revolução de 30, estava inscrito para a jornada de 20 de outubro e o sr. Osvaldo Aranha, depois de uma grande volta, encontrou-se mais uma vez com ele. E encontramos, de começo, o primeiro elemento material em beneficio da sua candidatura: o grupo tenentista, hoje com maiores galões, mas com o espirito da jornada popular de 30. Esse grupo, que possui sensivel influencia nos meios politicos, vê no sr. Aranha um homem capaz de efetuar uma politica nacional de pacificação. E é curioso constatar que os "tenentistas" — inclusive e sobretudo os militares do movimento — se esforçam para obter, como solução presidencial partidaria, um candidato civil. O sr. Aranha raciocinam muitos deles, tem mais o que qualquer outro elemento de 30, possibilidades para atrair para o seu nome, a media das opiniões partidarias nacionais. Como se estabeleceria essa media?

Começaria com a UDN, muito embora nem toda a UDN considera realmente o sr. Aranha um udenista. Contudo o ex-chanceler não é visivelmente um elemento do PSD e nem pode ser considerado um politico dutrista: pelo contrario até recentemente suas relações com o general Dutra estiveram bem frias. Seria o sr. Aranha uma figura acima dos partidos? Não o chega a ser, a despeito de estar mais desligado do que ligado a UDN ou qualquer grupo politico nacional. Em consequencia, sua candidatura jamais poderia ser considerada como extra-partidaria. Os "tenentistas" retira o maximo de beneficio dessa posição politica do sr. Aranha, fazendo um movimento ainda fragil para o apoio eventual, ao seu nome, no seio dos partidos e dos grupos eleitorais dos Estados. Os seus argumentos são ponderaveis, dizem, em primeiro lugar, que o

(Continua na 4ª pag.)

De Berlim a Belgrado

BARRETO LEITE FILHO

A maior parte dos observadores internacionais parece persuadida de que os russos estão preparando um golpe qualquer para responder á formação do Pacto do Atlantico. A substituição de Molotov por Vychinski, na pasta soviética das Relações Exteriores, e as demais modificações introduzidas ultimamente no governo de Moscou e no alto comando das forças armadas da U.R.S.S. são geralmente interpretadas ao longo daquela linha. Se isto for exato será impossivel deixar de filiar a substituição do marechal Sokolovski no governo militar da Alemanha á mesma ordem de intenções, como assinalei ontem. E inclusive muito provavel, como tive também ocasião de observar, que esta substituição de Sokolovski venha trazer a chave do mistério em que continuam mergulhadas as medidas anteriores do Kremlin, no mesmo sentido.

Neste caso, somos levados a admitir que o golpe esperado, se golpe houver, será desfechado em Berlim. Haveria nisto uma lógica indubitavel. A divisão da Europa e do mundo em duas partes não foi provocada pelas desavenças entre a Russia e as potências ocidentais, na Alemanha. Mas foi na Alemanha que se cavou mais profundamente o sulco dessa divisão. Pelo proprio fato de deverem os quatro paises ocupantes operar conjuntamente no território do antigo Reich, este tornou-se o campo de experiência natural e mais importante das suas relações. E a crise mais grave até agora aberta [illegible], tão grave [illegible] do pretro da guerra voltou a crescer sobre a Europa, se deu precisamente em Berlim, chave geográfica e politica de todo o sistema de antagonismos surgido depois do esmagamento do nazismo. Se, portanto, alguma alteração tiver de ser introduzida nesse quadro, é natural que os olhares se voltem instintivamente tanto em Moscou quanto nas outras capitais do mundo, para as ruinas da cidade cercada, que permanece no centro da Alemanha como uma terrivel advertencia ás veleidades bélicas dos homens.

Berlim é efetivamente o ponto mais sensivel da politica européia. Não nos devemos esquecer, porém, de que o élo mais fraco, por assim dizer o élo quebrado da cadeia soviética, é a Iugoslávia. Por isto não nos deveremos surpreender de que, lado a lado com as noticias relativas á retirada de Sokolovski e as possiveis alterações na conduta russa naquele ponto, as primeiras paginas dos jornais do mundo inteiro ostentem uma série de informações sobre a batalha, muito menos ruidosa, mas em muitos sentidos incomparavelmente mais dura, que se trava em torno de Belgrado e até mesmo dentro de Belgrado.

Sabemos agora que os chefes de missões diplomaticas da U.R.S.S. e dos paises satelites foram retirados da capital de Tito, como um sinal exterior da hostilidade que o cerca no mundo da Cortina de Ferro. Trata-se evidentemente do fato mais grave que até agora se registrou nesse foco do drama internacional. A luta entre Tito e o Kremlin começou sob a forma de uma divergencia estritamente interna do movimento comunista europeu. Os governos, a principio, não tomaram ostensivamente posição. Deixaram ao Cominform, por um lado, e ao Partido Comunista da Iugoslávia, por outro, a responsabilidade de uma polemica que parecia se desenvolver sobre o interreno puramente doutrinario. Era evidente, aliás, que pela natureza mesma daqueles regimes totalitarios a tarefa levada a cabo pelos partidos era, de fato, uma tarefa dos governos, ou envolvia diretamente o destino destes. Mas certas aparencias foram guardadas por varios meses.

Vemos agora, como era, aliás, facil de prever, que aquela primeira fase da luta era quase inocente, se trava sobretudo secretamente, e cujos soldados são em grande parte espiões e agentes provocadores, não é possivel avaliar-se se ela já está proxima do seu ponto culminante, do ponto em que se deve produzir "o acontecimento", no dizer de Napoleão. Mas é visivel que se torna cada vez mais feroz. E sobretudo assumiu o caráter de uma batalha geral, em que não só Cominform e Partidos Comunistas tomam parte, mas em que Estados e governos se acham empenhados a fundo.

Dali poderá vir, portanto, a resposta, ou pelo menos parte da resposta ao Pacto do Atlantico. O aspecto mais perigoso da situação atual reside em que todos os governos já raciocinam quase exclusivamente em termos estrategicos. Deste ponto de vista, como de muitos outros, aliás, a impunidade insolente de Tito, em face da lei totalitaria do Kremlin, é tudo quanto pode haver de mais intoleravel. Podemos estar certos de que os homens de Moscou não pouparão esforços, e naturalmente não escolherão meios, para se desfazer dessa ameaça.

Mesmo, portanto, que a tensão afrouxe em Berlim e que chegue a ser levantado o bloqueio, como há quem espere, como resultado da saida de Sokolovski, podemos estar certos de que isto ainda não será tudo. Um movimento de paz na Alemanha pode inclusive ser montado para cobrir medidas muito serias, e sem duvida mais sinceras, na Iugoslavia. E estas serão de um modo ou de outro, medida de guerra.

Porto e Aeroporto

O PORTO

LOIDE BRASILEIRO — De Belem é esperado aqui dia 2 de maio, o paquete Rodrigues Alves. Prosseguirá para o sul, até Santos e escala.

— Sairá do Rio dia 26, o paquete Duque de Caxias, sendo aqui esperado dia 11 de maio. Prosseguirá para o norte até Belem e escala.

— Sairão breve de Porto Alegre, em demanda dos portos do norte, até Natal, os cargueiros Rio Tocantins, Bandeirante e Inconfidente, sendo aqui esperados na 2ª quinzena deste. Retornarão ao porto de origem e escala, recebendo carga.

— O cargueiro Alegrete é aguardado aqui brevemente, vindo de Tutoia. Prosseguirá para o sul, até Itajai e escala, recebendo carga.

— O Rio Oiapoque é aguardado aqui dia 27, procedente do norte. Prosseguirá para o sul, até Porto Alegre e escala, recebendo carga.

— Sairá de Porto Alegre, em demanda dos portos do norte, até Natal, o cargueiro Rio Paraiba, sendo aqui esperado dia 10 de maio. Retornará daqui ao porto de origem e escala, recebendo carga.

— Saiu de Porto Alegre em demanda dos portos do norte, até Natal, o cargueiro Carioca, sendo aqui esperado dia 28 ou 29. Retornará daqui ao porto de origem e escala, recebendo carga.

— Está sendo esperado aqui dia 29, vindo de Porto Alegre e escala, o cargeuiro Jangadeiro. Do nosso porto retornará ao de origem e escala, recebendo carga.

COMPANHIA COSTEIRA — O paquete Itanagé está sendo esperado aqui dia 28, vindo de Belem e escala. Prosseguirá para o sul, escalando em Recife, Maceió, Salvador, Rio, Santos, Rio Grande e Porto Alegre.

— O paquete Itapé é esperado aqui dia 11 de maio, vindo de Santos e escala. Prosseguirá para onorte, escalando em Fortaleza, São Luiz e Belem. De retorno, aqui chegará no dia 24 de maio, prosseguindo para o sul, escalando em Recife, Maceió, Salvador, Rio, Santos, Rio Grande e Porto Alegre.

— Do sul é aguardado aqui, dia 27, o cargueiro Aragano. De nosso porto, rumará para Fortaleza.

— O cargueiro Araribá é esperado aqui dia 28, vindo do Rio e escala. Retornará ao sul, até Porto Alegre e escala, recebendo carga.

— O paquete Itahité é esperado aqui dia 29, vindo de Porto Alegre e escala. Prosseguirá para o norte, escalando em Fortaleza, São Luiz e Belem. De retorno, aqui chegará dia 12 de maio, prosseguindo para o sul, escalando em Recife, Maceió, Salvador, Rio, Santos, Rio Grande e Porto Alegre.

MOORE MAC CORMACK — O Mormaclark está sendo esperado aqui dia 2 de maio, vindo de Nova York. Retornará ao porto de origem, recebendo carga.

PROXIMAS SAIDAS DE NOVA YORK:

O Mormadale saiu dia 24.

— O Mormachawk sairá dia 6 de maio.

— O Mormatern sairá dia 20 de maio, todos para portos brasileiros.

THE BOOTH LINE — Para a 2ª quinzena deste, vindo de Nova York, está sendo esperado em nosso porto o vaporto o vapor Dunstan.

AGENCIAS DE TRANSPORTES

A Agencia Informadora Potiguar, com escritorios á Rua Duque de Caxias 132, nesta cidade, mantem Sopas, Camiões Mistos, ás quintas-feiras e domingos para Mossoró e Fortaleza, ás 6 horas da manhã, e para Campina Grande ás terças e sextas-feiras. Para Recife ás terças-feiras e sabados.

AVIAÇÃO

LAP — Dia 21, chegou do Rio, o PP-LPF, tendo desembarcado aqui:

Do Rio: José Lazaro Coutinho.

De Maceió: Pedro Viana Neto.

De Campina Grande: José Dutra de Almeida e Inacio Lins. A aeronave retornou ao Rio no dia seguinte, levando:

Para Recife: Mario Nobrega de Araujo.

Para Maceió: Camilo José da Rocha.

— Dia 24 chegou do Rio, o PP-LPC, tendo desembarcado aqui:

De Campina Grande: Marcos Jeffely e Joana Martins de Souza. A aeronave retornou ao Rio, no dia seguinte, levando:

Para Campina Grande: Tiburcio Gambarra.

Para o Rio: Sbilar Luiz Ghelard.

Copia da Ata de dissolução da Industria Textil Estrela S. A.

Aos vinte e três do mês de abril do ano de mil novecentos e quarenta e nove, pelas dezesseis horas, na sala 108, do primeiro andar do edificio Bila, á avenida Duque de Caxias, n.º 120, desta capital, realizou-se a reunião de assembleia dos subscritores da Industria Textil Estrela S. A. para deliberar a respeito da organização da referida sociedade e tomar conhecimento dos trabalhos preparatorios para a fundação da mesma.

Estiveram presentes á reunião os srs. Faustino de Azevedo Filho, dr. Manuel F. de Melo, Teodorico Bezerra, Luis José Moreira, dr. José Arnaud Gomes Neto, como representante da inventariante dos bens do fundador João Severiano da Camara e Francisco Souto Filho, como representante da inventariante dos bens do fundador Francisco Souto.

A assembleia, por unanimidade, aclamou presidente dos trabalhos da reunião, ao sr. Faustino Julio Leite de Azevedo que, assumindo a presidencia, convidou para servir de secretario o sr. Luis José Moreira.

Declarando iniciados os trabalhos, o presidente comunicou que, de acôrdo com o prospecto que acompanhou os Estatutos e leis em vigor, a presente reunião fôra convocada, após o decurso de trezentos e sessenta e cinco dias da publicação do mesmo. Prazo êste destinado á subscrição de ações, para o fim de se tomar conhecimento de que fôra realizado no periodo de organização da sociedade e deliberar sôbre o que se devia proceder em relação aos negocios da Industria Textil Estrela S. A.

Acrescentou que a presente reunião se realizava em terceira convocação e, por isto mesmo, com qualquer numero de subscritores presentes, de acôrdo com os editais de convocação publicados no Orgão Oficial do Estado, edições de 5, 6 e 7, 18 e 23 do corrente.

Justificando deste modo a legalidade e fins da reunião s. s., de inicio, se referiu ao falecimento dos incorporadores João Severiano da Camara e Francisco Souto e lamentou o desaparecimento de tais companheiros que, não somente na organização da sociedade, mas na vida economica do Estado, tanto esforço dispenderam como homens de capacidade e ação construtiva. Em memoria dos mesmos, requeria que, na ata dos trabalhos, fosse consignado um voto de profundo pezar. A proposta do presidente foi unanimemente aceita.

Ainda com a palavra, s. s., declarou o seguinte: que Industria Textil Estrela S. A. fôra idealizada como sociedade anonima que teria um capital de Cr$ 20.000.000,00, dividido em 20 mil ações de Cr$ 1.000,00 cada uma, conforme disposto no artigo 4 dos Estatutos; que era do conhecimento dos srs. acionistas presentes, atravez do respectivo prospecto, as condições e épocas da subscrição das referidas ações; que, terminando o prazo de subscrição, verificava-se que de ações: subscritas, existiam dos incorporadores, 7.050 ações, pendentes 430 e pagas pelos acionistas, 2.258, perfazendo um total de 9.638 ações; que dêste modo muito longe se estava da subscrição da importancia do capital que, na presente reunião, deveria estar completamente subscrito para efeito de organização definitiva da sociedade; que esse fato, além de outros fatores ponderaveis, deve ser levado á conta do desaparecimento de dois valorosos subscritores e fundadores, notadamente do sr. João Severiano da Camara, o maior incentivador desse movimento, pois, desde a sua morte, todo o movimento de organização de Estrela havia estacionado; que, deante de tal exposição, convidava os srs. subscritores presentes a deliberar a respeito dos destinos da sociedade.

Pediu e obteve a palavra, o sr. Teodorico Bezerra que disse o seguinte: que a exposição feita pelo sr. presidente dos trabalhos tornava claro a impossibilidade de se organizar em definitivo a Industria Textil Estrela S. A., já porque o capital, objeto dos Estatutos não fôra siquer subscrito na metade, como tambem porque, em consequência disto, o depósito legal de que trata a lei das Sociedades Anonimas não podia ser realizado, de maneira a proporcionar o inicio da definitiva organização da sociedade.

Por isto, propunha que a assembleia proclamasse a impossibilidade de organizar em definitivo a sociedade Industria Textil Estrela S. A. e que, em consequência disto, fosse feita a devolução aos subscritores de 90% das ações subscritas, na fórma do n.º 7, do Prospectos dos Estatutos.

A respeito dessa proposta, depois de aberta a discussão, falaram todos os presentes e posta a votos a mesma, foi unanimemente aprovada.

Ainda por proposta do acionista dr. Rafael Cariello foi deliberado e aceito que se fizesse um balanço das despesas da fase de organização para pagamentos de débitos existentes e caso resultasse saldo entre o valor de tais despesas e a porcentagem de 10% do n.º 7 dos Prospectos, fosse êle incorporado, proporcionalmente, ás quotas a serem devolvidas aos subscritores.

Por fim a assembleia deliberou, por proposta do presidente, que os incorporadores que forneceram numerario á sociedade em organização, dessem quitação de seus créditos, o que foi aceito pela assembleia e pelos mesmos presentes á reunião.

Propoz ainda e foi aprovado que a devolução aos acionistas de suas quotas partes se operasse por intermédio do dr. José Arnaud Gomes Neto, a cuja guarda ficariam os papeis e arquivos da sociedade.

Em seguida pediu e obteve a palavra, o sr. Angelo Cibela, organizador contratado da emprêsa que assim se expressou no seu conciso e breve relatorio:

Exmos. Srs. Incorporadores
Exmos. Srs. Acionistas
Exmos. senhores.

Obrigado pelas funções contratuais desta emprêsa, cabe-nos, hoje, como uma intercorrencia determinada pelo Prospecto e Projeto de Estatutos — no n.º 7, combinado com o n.º 8, dos prospectos — apresentar um relato fidelissimo de nossas atividades em torno da Industria Textil Estrela S. A.

Por uma contingencia temperamental, seremos objetivos e iremos nos ater unicamente aos fatos essenciais. Se tivermos que nos subsidiar de algum detalhe além do previsto é que, eles conjugados, elaboram o quadro inteiro.

Esta reunião representa um capitulo da historia economica e social do Rio Grande do Norte e, se temos atualmente a simpatia e consenso de nossos pares, não devemos desdenhar a idéa de que falamos tambem para a posteridade.

Dito isto a guisa de exordio, entremos resoluta e serenamente na exposição dos fatos desenrolados em torno da honesta iniciativa de propiciar ao Rio Grande do Norte, duma fabrica de tecidos.

* * *

Em agosto de 1946, de volta do sul do país, visitando em Recife, o nosso velho e bondoso amigo, Faustino de Azevedo Filho, encontramo-lo socio do dr. Manuel F. de Melo, numa sociedade de exploração de sal.

No cavaqueamento desse encontro, fomos sabedores de que ambos eram proprietarios de Estrela, no municipio de Canguaretama e que, em virtude das largas possibilidade do algodão potiguar, aliado á exuberancia da propriedade, seria possivel a instalação de uma grande fabrica de tecidos sob o patrocinio do brilhante espirito de João Severiano da Camara.

Convidado por ambos os amigos, viemos a Natal, onde reencontramos em João Severiano da Camara, o mesmo clima amistoso, iniciado no sul do país.

Após algumas entrevistas realizadas com o saudoso extinto em sua ambiencia residencial, ficou definitivamente assentada a nossa colaboração. Desde logo, abandonamos todos os interesses que nos prendiam ao meridicional brasileiro.

Aqui ficamos.

Organizamos os trabalhos de escritorio.

Isto em agosto de 1946.

* * *

Devemos estar lembrados do cenario de então. Os partidos aguerridos, disputavam a primasia democratica. Nessa efervescencia, todas as forças ponderaveis, entraram no prélio e João Severiano da Camara, chefe de uma das facções, logicamente, empregou-se a fundo para a vitoria plena de sua corrente política.

Dessa maneira, o empreendimento de Estrela, passou para o plano secundario e somente VINTE MESES depois, isto é, de Agosto de 1946 a Abril de 1948, tivemos a publicação dos Estatutos e, consequentemente, o inicio jurídico, e legal e comercial da Indústria Textil Estrela S. A.

Como disemos alhures, a elaboração do Prospecto e Projeto de Estatutos, foi inspirado inteiramente por João Severiano da Camara, com a colaboração jurídica do proveto advogado, Paulo de Viveiros.

* * *

Abril de 1948.

Com os estatutos em nossas mãos, demos início aos trabalhos. A nossa situação seria um tanto paradoxal. Não conheciamos o interior do Estado. Não tivemos nenhuma carta de apresentação e nem tão pouco, veículo próprio.

Fizemos dezenas de palestras públicas.

Todos os meios exequíveis, foram utilisados.

Não apenas adatados as exigencias de cada meio, realisamos o maximo possivel.

Fomos compreendidos.

Na medida do possivel, o sertanejo potiguar, veiu ao nosso encontro, com entusiasmo e fé, no futuro da Indústria Textil Estrela S. A.

* * *

Novembro de 1949.

João Severiano da Camara, doente.

Fomos visitá-lo.

Conversamos cerca de duas horas. Expontaneamente nos ofereceu uma honrosa carta de apresentação a todos os amigos do Estado e, ao despedir-se, disse-nos:

dê o máximo de seu esfôrço. No final, eu comprarei as ações restantes. Pode dizer aos nossos amigos de que Estrela é uma realidade.

Encorajados, saímos para o interior, no desempenho de nossa árdua missão.

* * *

Dia 12 de Dezembro de 1948.

Estavamos em Mossoró.

Recebemos inopinadamente, a notícia do falecimento de nosso grande amigo.

Intuitivamente nos apercebemos de que o Rio Grande do Norte, perdia o seu filho mais valioso e de que o nosso empreendimento, recebera o seu golpe mais rude.

Voltamos incontinente para Natal.

* * *

Passado o período lutuoso, entramos na realidade dos fatos com todas as suas intercorrencias. Posto a lei que rege a organização das sociedades anônimas, não exige um renovado compromisso dos incorporadores — em virtude das obrigações de direito e de fato, impostas pela lei — tivemos a lembrança de pedir uma carta confirmatoria do compromisso instituido pelos Estatutos.

Seria um meio prático de convencer os novos acionistas.

Mas, o falecimento de João Severiano da Camara havia minado por completo a fé na realização de Estrela.

O velho e sempre citado Pascal, é sempre lembrado no seu "há razões do coração que a própria razão desconhece"...

* * *

Desejamos chamar a atenção dos srs. incorporadores e acionistas aqui presentes, para um aspecto pessoal deste relato. Juridicamente, em função de nosso contráto e amparados nos Estatutos, desde Dezembro de 1948 até Abril de 1949, esta organização podia vender ações da Indústria Textil Estrela S. A.

Sendo que o nosso trabalho inteiramente comissionista — uma comissão de 5% (cinco pór cento) por cada ação subscrita, ninguem em bôa fé, conhecedor de nossa capacidade de trabalho, poderá negar de que percorrendo o interior e mais os Estados limitrofes, desde Dezembro até Abril, não fossemos capazes de vender 4.000 ações.

Admitindo essa verdade, esta organização perdeu, pessoalmente, duzentos mil cruzeiros.

Não estamos arrependidos de nossa atitude.

Preferimos perder do que amanhã, alguem, afoitamente viesse nos apontar como capazes de um embuste, premeditado, embora legal.

* * *

Desde Dezembro de 1948, — em virtude da complexidade da situação — tivemos dando trabalho intenso ao nosso cerebro no sentido de uma mutação no problema de Estrela. A campanha surda e inconsequente contra a propriedade Estrela, abria-nos uma perspectiva.

Após algum trabalho convencemos aos interessados de que a fábrica poderia ser instalada aqui em Natal, entrando a propriedade Estrela como patrimonio da emprêsa.

E fizemos mais.

Estrela seria adquirida por um prêço inferior ao que ficou instituido nos Estatutos.

Tentamos vencer mais êsse episodio.

Porém, trabalho baldado.

Nessa situação, não havia outro caminho senão a dissolução da sociedade. Em sã conciencia, todos os meios foram tentados.

E, para tratarmos dessa dissolução, estamos agora aqui reunidos.

* * *

O Prospecto e Projeto de Estatutos no N.º 7, combinado com o 8, institúe de que 10% das ações subscritas, seriam empregados nas despesas de organização.

Com efeito: os emolumentos e mais 2% para os agentes angariadores, 5% para o organizador e 3% para as despesas gerais, isto é, escritorio, funcionários, publicidade, tipografia, viagens, hospedagens e etc.

Consequentemente, no caso de dissolução, o acionista receberá, precisamente 90% das ações subscritas.

Estamos aparelhados para êsse fim?

Esta organização excedeu as próprias despesas?

Há deficit?

Seria natural que uma organização, vigente durante oito meses, tivesse gastos, recuperáveis no fim de seu trabalho. Contudo, para regosijo nosso e de nossos véros amigos, diremos que estamos inteiramente aparelhados para as devoluções determinadas pela lei.

Os nossos depósitos no Banco do Povo, sempre foram realizados na base de 90% das ações subscritas. Na nossa prestação de contas, contas que poderão ser examinadas por qualquer interessado, aparecemos tambem com um crédito de Cr$ 41.590,00 (quarenta e hum mil quinhentos e noventa cruzeiros).

Desde Dezembro que não trabalhamos na venda de ações e, temos feito todas as coberturas impostas pela organização até o dia de hoje.

Podiamos deixar de aparecer, como credores.

Seria simples.

Seria o bastante sacarmos sob o dinheiro dos acionistas.

Nada mais legal e nada mais justo.

Porém, mais uma vez preferimos qualquer prejuizo á termos que fugir aos compromissos de nossa conciencia.

A Indústria Textil Estrela S. A. não deve nada a ninguem.

Todas as suas contas estão em dia.

* * *

Segundo o que ficou assentado nesta assembleia o ilustre dr. José Arnaud Gomes Neto, será de agora em diante, o liquidatário da Indústria Textil Estrela S. A. Na firma, pois, João Camara & Irmãos, os subscritores serão atendidos com solicitude e rapidez.

No Banco do Povo encontra-se a importancia exata para efeito das devoluções. O fichário e documentário relacionantes com os subscritores serão entregues ao prestimoso liquidatário.

* * *

Ao finalizar este relatório desataviado, cabe-nos agradecer a todos as pessôas que, quer diréta ou indiretamente, demonstraram carinhosa confiança em nossas atividades.

Encerramos as atividades desta organização, com a conciencia de que fizemos o possivel e o impossivel. Assumimos responsabilidades acima de nossas obrigações contratuais, porém, chegamos ao ponto final.

E' o que desejavamos dizer.

* * *

Em seguida pede a palavra, o dr. Manuel F. de Melo que disse o seguinte:

Ilmos. srs. acionistas

Ilmo. sr. Organizador Angelo Cibela

Na vida dos povos, segundo a história geral, o mundo vem desde o seu início, em evolução permanente, segundo as leis cosmologicas, tendo como base, os movimentos siderais.

Quanto as nações habitantes da terra, tambem pelos estudos biológicos, tem aparecido o mesmo fator de evolução e dêste fazem parte as nações civilisadas de hoje. Lí um livro de um expressivo sábio chinês, o qual deveis conhecer, intitulado Alegria de Viver.

Como aquêle sábio, pensam os homens do Rio Grande do Norte?

A alegria de viver, segundo a doutrina de Yutang é a de que o homem, não deve se perturbar como o que lhe acontece na vida, porque os problemas mais complicados hoje, o não serão amanhã e aquilo que nos causa grande mal no momento, poderão, ulteriormente, apresentar benefícios imprevisíveis.

Não é paradoxal a afirmativa do grande sábio, no espaço e no tempo, porém, para o Rio Grande do Norte, tornar-se-á um verdadeiro paradoxo em virtude da ação negativa dos homens.

Aquí os homens descrêm de tudo, tudo renegam, tudo atacam sem ao menos se aterem as análises científicas dos fenomenos sociais.

Nesta terra, somente um fator possúe a sua dinâmica aparentemente evolutiva: a política, segundo os interesses de cada um.

A política representa uma necessidade essencial na vida da sociedade. No Rio Grande do Norte, a política possúe uma ação desagregadora e, pelas injuções econômicas, os homens de responsabilidade, têm que se integrar nas correntes em luta e daí a miséria deste pôvo de minha terra que de outra coisa não cuida senão o de fazer o mal a tudo e a todos, com sua descrença e pessimismo.

E' o caso da Indústria Textil Estrela S. A., a qual morre antes de nascer. Em parte alguma do país, ou do mundo, poderá ter sido iniciado um negócio, com tantas possibilidades do que esta emprêsa que se lançou no Rio Grande do Norte para a montagem de uma fábrica de tecidos, na fazenda Estrela, a qual se destinava como lastro de um empreendimento magnifico para a vida do Estado. Além da fábrica propriamente dita, outras explorações seriam iniciadas, beneficando regiamente a economia potiguar.

No entanto, tudo isso desaparece nesta assembleia.

E por que senhores?

Respondam aquêles descrentes e falhos de confiança nos negócios de valia para o soerguimento economico e financeiro do Estado.

Nestas condições, como exigir uma emancipação economica e política de um povo que exporta o seu principal produto, para reecomprá-lo com 100% de aumento? Sem um programa economico, o social claudica e consequentemente, o político.

Aqui, qualquer pessôa de bôa vontade que se disponha a lutar em benefício do Estado, é recebido como aventureiro e fatídico?

Por que?

O povo de minha terra vive somente para os manes da política. Os mais necessitados procuram empregos públicos e os que se dizem capitalistas, vivem exclusivamente da agiotagem.

No entretanto, vejam meus senhores.

A' êsse cenário nebuloso, como uma luminosa exceção, o Rio Grande do Norte, tinha um João Severiano da Camara. E êste morreu na gloria, na plenitude de sua emancipação economica, oriunda de um trabalho honesto e diuturno.

Morreu João Severiano da Camara, como a maior expressão econômica do Estado, senador da República e candidato a governador, acima dos partidos.

E êsses méritos que galardôam o seu espírito, foram conquistados pelo trabalho árduo, constante e honesto. E por isso, êle deverá merecer o nosso culto, neste instante, para quem peço, todos de pé, um minuto de silencio...

Fizemos o nosso culto ao maior homem do Rio Grande do Norte, nêste recinto, porém, sincero e cheio de expontaneidade. A êle me curvo reverente, porque não morrerá para mim, na qualidade de filho desta terra ingrata, a qual, não tem dados muitos João Severiano da Camara.

O Rio Grande do Norte, necessitaria de homens da teimpera do grande desaparecido. Esteja êle lá nos céus, olhando o nosso fracasso... por desejarmos o maior bem posivel a nossa terra comum.

Não desejo alongar-me nesta palestra.

Vim do Recife, ontem, com uma grande dôr no coração em ter que assistir o desmoronamento de uma grande obra projetada em favor de meu povo e meu Estado. Porém, fazendo uma préce a Deus para que não me desampare e possa amanhã concretizar aquela grande obra idealisada por João Severiano da Camara.

De maneira alguma desisto da realização do ideal do grande morto. No momento é-me inteiramente impossivel continuar a sua grande obra. Não apenas possa recuperar as fôrças perdidas, retornarei mais seguro e mais forte e com o poder de Deus, com fôrças suficientes para vencer a batalha.

Continúa e continuará a germinar no meu cérebro a idéia de dotar o Rio Grande do Norte de uma grande fábrica de tecidos. A propriedade Estrela, será, para o futuro o maior parque industrial do nordéste.

Tenho plena confiança em Deus que não desampara os homens de bôa vontade. Eu serei o continuador da concepção industrial de João Severiano da Camara. Que não me faltem fôrças para atingir a êsse recondito objetivo.

Já ouvimos, pela leitura do relatório do organizador Angelo Cibela, dos motivos da dissolução desta emprêsa. Prefiro silenciar sôbre outros aspectos que aqui poderiam ser ventilados. Volto para o Recife, lamentando a desdita que sofri em minha terra.

Como remate, senhores acionistas, tenho que assinalar

(Continúa na 4ª pagina)

Mais uma Faculdade em Natal !

(Trecho de uma reportagem de Djalma Maranhão)

"a esquina da Dr. Barata com a Tavares de Lira, é uma grande academia, uma especie de universidade popular aonde os linguarudos fazem os seus cursos de aperfeiçoamento.

Quem quizer saber das novidades, informar-se dos acontecimentos politicos, ficar a par dos namoros do ultimo baile dos ricos que ficaram pobres e dos pobres que estão ficando ricos, dos negociatas, das trapaças, das brigas e das encrencas, ou simplesmente desopilar o figado com as historias gaiatas ou saber dos resultados dos jogos de futebol, compareça á esquina tradicional, que é a verdadeira fonte irradiadora de informações.

Existe um verdadeiro sindicato, uma organização que não tem estatutos e nem diretoria e se reune sem convocações previas, a qualquer hora e com qualquer numero. A sua finalidade é cotejar informações, colher novos dados, obter detalhes sensacionais, permutar informações. Existem os catedraticos, os bambas que sempre tem uma historia".

Dentro da area dessa Universidade está localizada a Farmacia "Santa Cruz" e todos os catedraticos e alunos são seus fregueses. Os que ainda não o são, MATRICULEM-SE QUANTO ANTES.

A Agonia da Asma

Aliviada em Poucos Minutos

Em poucos minutos a nova receita — **Mendaco** — começa a circular no sangue, aliviando os accessos e os ataques da asma ou bronquite. Em pouco tempo é possivel dormir bem, respirando livre e facilmente. **Mendaco** alivia-o, mesmo que o mal seja antigo, porque dissolve e remove o mucus que obstrúe as vias respiratórias, minando a sua energia, arruinando sua saúde, fazendo-o sentir-se prematuramente velho. **Mendaco** tem tido tanto êxito que se oferece com a garantia de dar ao paciente respiração livre e fácil, rapidamente e completo alivio do sofrimento da asma em poucos dias. Peça **Mendaco**, hoje mesmo, em qualquer farmácia. A nossa garantia é a sua maior protecção.

Mendaco *Acaba com a asma.*

ALCANCE A FELICIDADE QUE ASPIRA!

Procura de conhecer o meio de vencer as influencias apóstas á sua felicidade ,e vença os obstaculos da sorte usando um TALISMAN eficiente no assunto. Peça sem compromisso o interessante folheto explicativo, a P. EMTE, Caixa Postal 1141 — Porto Alegre — R. Grande do Sul.

Eis aqui o HILLMAN MINX

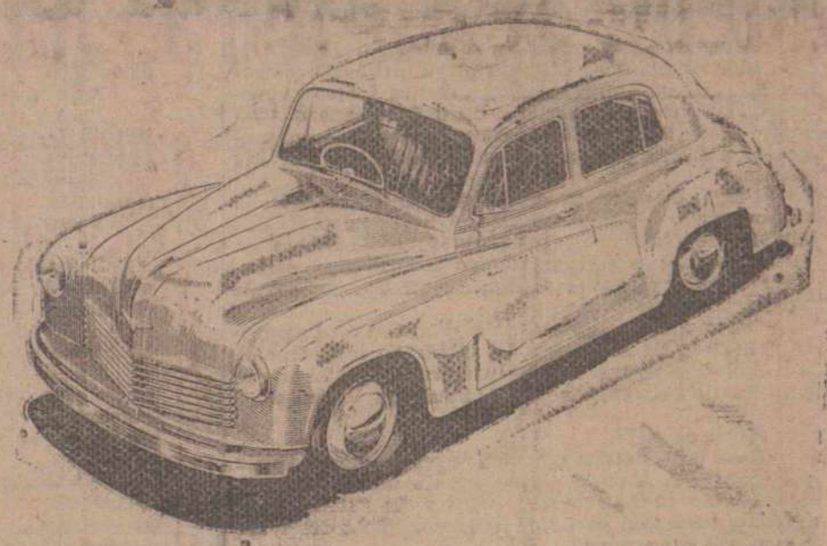

UMA PRODUÇÃO ORIGINAL NA CONSTRUÇÃO AUTOMOBILISTICA MODERNA

Algumas das principais vantagens sobre os tipos similares

1º: — Freios hidraulicos completos
— Lockheed nas 4 rodas
2º: — Ventilação lateral;
3º: — Assentos inteiriços;
4º: — Alavanca de marcha na direção.

AGUARDE MAIS ALGUNS DIAS PARA ADQUIRIR O SEU HILLMAN

Informações: Rua Dr Barata, 190 — Fone: 2207 — Natal

CINE RIO GRANDE

Avenida Deodoro, 635 — Fone: 1531

— HOJE —

Matinée ás 15,30 — Soirée ás 20 horas

O EXILADO

com Douglas Fairbanks Jr., Maria Montez e Paule Croset

A vida do destemido rei Carlos II da Inglaterra, durante seu exilio na Holanda, quando perseguido pelos asseclas de Cromwell

— Domingo —

AS ABANDONADAS

com Pedro Armendariz e Dolores del Rio

Todas as fases do amor de uma mulher infeliz. Desde o que se vende ao que se oferece. Renuncias, sacrificios, esplendores e misérias, surgem nesta obra prima da cinematografia mexicana.

Movimento pró-candidatura Aranha

(Conclusão da 2ª pag.)

sr. Aranha seria apoiado pela UDN, pois contaria com o apoio do brigadeiro Eduardo Gomes; o sr. Juraci Magalhães, tenente de 30, formaria com ele: dentro do PSD existe um grupo que não é infenso ao seu nôme e o proprio general Góis, sempre politicamente atuante, o considera um civil de muita chance. E, por fim, resta a questão do Rio Grande.

* * *

Este é considerado como um dos pontos fortes do grupo pro-candidatura Aranha, que tem o quartel-general montado em São Paulo. Acreditam eles que o sr. Osvaldo Aranha poderia unificar os partidos no seu Estado natal e frizam que não haveria possibilidade, formada a frente para a sua candidatura, de falhar o apoio do sr. Getulio Vargas ao seu nome. Os elementos de São Paulo, que desejam o ex-chanceler na presidencia, são muitos deles bastante ligados ao sr. Ademar de Barros, de modo que a ponte estaria formada. Estaria formada, sem dúvida, desde que o governador paulista renunciasse á sua propria candidatura — o que até agora não fez e aparentemente não pensa fazer. De outra parte existe um partido que apoia, desde já, o nome do sr. Aranha: é o PRP, do sr. Plinio Salgado. Nas eleições passadas, o PRP alcançou cerca de 200 mil votos e os seus adeptos estimam que, em 51, o partido alcançará no minimo 300 mil. Ora, uma tal margem de votação — dizem os partidarios do sr. Aranha — é uma base inicial em favor de um candidato; o sr. Nereu Ramos, por exemplo, que é um candidato potencial do PSD não tem tal votação no seu proprio Estado...

* * *

Um lucido observador da politica brasileira, informado do movimento e das bases acima, em que o mesmo se apoia, denominou-o de "construção politica metalisica". Com efeito, tudo é concebido sobre hipoteses, mas estas decorrem da propria e flutuante politica nacional. O movimento pro-candidatura Aranha está assim lançado.

As regiões...

(Conclusão da 2ª Pagina)

turados de tutano ideológico, os laboristas, sem embargo do insucesso das nacionalizações já feitas, insistem em arremessar-se este ano a outras novas. As empresas de açucar, cimento, agua, e de seguros para o comercio atacadista, estão todas na bica para o "rouné" nacionalizador de 49.

Que irá acontecer em 1950? Se o principio do rodizio partidario continuar sendo a chave da democracia inglesa, talvez as regiões devastadas do trabalhismo nacional venham a ser refrescadas pelos bombeiros, hoje em reserva, da liberdade de iniciativa pelos voluntarios da "free enterprise".

Leiam O CRUZEIRO

PREÇO DO DIA
CR$ 0,80

CRIME E CASTIGO

Will Quantrill - general de um exercito de assassinos

Copia da ata...

(Conclusão da 3ª pag.)

o fato contrastando de que a descrença dos homens desta terra é tamanha que, os mais categorisados, afirmam de que quem pertenceu a Estrela, morrerá.

Absurdo dos absurdos.

Como se é dado aos homens decidirem sôbre a vida de seus semelhantes! O absurdo vai um pouco mais além do anormal, porque, com essa afirmativa o cretino que as pronuncia se superpõe à própria inteligencia divina.

Agora, meus senhores, não morrerá mais ninguem no Rio Grande do Norte, por causa dos negócios da Indústria Textil Estrela S. A. Deixamos todos em paz, apenas com os comentários mais contraditorios de nossa experiencia aqui realizada.

Para finalizar, solicito que seja inserido na ata de nossos trabalhos de hoje, um voto de louvor pelos trabalhos realizados pelo sr. Angelo Cibela, cuja capacidade excepcional, correção e honestidade merecem um registo especial. Esse incansavel batalhador faz tudo o que foi possivel para levar a bom termo a obra idealizada pelo saudoso João Severiano da Camara.

* * *

Foram aprovados por unanimidade todos os requerimentos pelo plenário.

Nada mais havendo a tratar e como ninguem quizesse usar da palavra, o presidente lamentou que por motivos ponderáveis deixasse de ser instalada no Rio G. do Norte, uma fábrica de tecidos, decorrente da sociedade dissolvida, retardando-se desta maneira, o progresso industrial do Estado e agradecendo a presença dos senhores subscritores, levantou a sessão, enquanto fôsse lavrada a presente ata. Reabertos minutos depois os trabalhos e aprovada a ata, foi a sessão encerrada. Eu Luiz José Moreira, lavrei a presente que vai assinada por todos. Ass. Luiz José Moreira, Manuel Francisco de Melo, Teodorico Bezerra, dr. José Arnaud Gomes Neto, Francisco Ferreira Souto Filho, Angelo Cibela, Faustino de Azevedo Filho e seguem-se outras assinaturas.

Natal, 23 de Abril de 1949.

(Transcrito d'"A REPUBLICA" de 26-4-49).

OPORTUNIDADES

CASAS

VENDE-SE uma boa casa de residencia á rua Trairi nº 879, isolada, com 4 quartos internos, 1 externo, 2 salas, 1 terraço, toda forrada com piso de taco e mosaico e hall ao meio. A tratar á rua Chile 75.

No mesmo endereço vende-se tambem um torcedor de cana semi-novo.

RESIDENCIAS — ALECRIM

Vendem-se duas no melhor trecho da rua Ari Parreiras 1326 e 1363; a primeira com 2 salas, 3 quartos, terraço, alpendre, copa, W.C., recuada, ottico livres; e terreno ao lado para construção de garage; a segunda com 2 salas, 2 quartos, copa, cozinha, terraço, WC. recuada e ottico livres.

Tratar á Machado de Assis, 1315.

DIVERSOS

ROUPAS para crianças e enxovais para recem-nascidos. Já confeccionados ou mediante encomenda, á Rua Presidente Quaresma, 605 (antiga Avenida 1), Fone 2265 — Alecrim.

FAMILIA Americana do Instituto Batista que vai passar um ano em ferias nos Estados Unidos vende varias peças de moveis, tais como Camas Americanas da famosa marca Simmons Beautyrest; dois pianos, um Alemão e um Americano; uma Estante Giratoria para Livros; um Guarda Comida, Jacaranda; cadeira para Escritorio; fogão Wallig; duas Enciclopedias Americanas em Inglês e o grande Dictionary Webster's New International; maquina de escrever Hamilton Duplex; uma maquina Projector, tipo usado para ensinar Agricultura Vocacional. Ver e tratar na Avenida Deodoro 270, com Prof. J. A. Tumblin.

ARMAZEM POTYGUAR

O GIGANTE DOS TECIDOS

Acaba de receber grande sortimento de linhos estrangeiros para homens e senhoras--Casimiras--Tropicais--Sedas--Tafetás--Moirês--Tricolines e mantem grande feira de retalhos por preços excepcionais

Antes de fazer as suas compras visitem o **ARMAZEM POTYGUAR** Av. Tavares de Lira. 64--Fone 1197--Ribeira

Cronica social

O OCASO DA LEGIÃO...

A Legião Brasileira de Assistencia esta passando por uma fase critica que atinge a todos os seus serviços nos Estados. E' o proprio presidente quem determina medidas radicais, cujo cumprimento ha de assinalar situações imprevistas e dolorosas para as populações pobres do pais beneficiadas até agora pelas verbas da Legião. No Rio Grande do Norte, por exemplo, ficam ... os auxilios a instituições de assistencia e a merendas escolares. E' a propria comissão estadual quem autoriza a ampla divulgação da funesta ocorrencia. O motivo que leva agora a L.B.A. a tomar essa atitude cruel pesa contra o governo da Republica, que lhe deve e não lhe paga cerca de 250 milhões de cruzeiros.

***

São dessa natureza as noticias que a imprensa acaba de lançar ao publico, semelhantes a novos elementos de amargura, desespero e morte conjugados numa obra de destruição mais apressada e mais pungente. Fica A Legião obrigada a manter, apenas, as despesas com as suas obras proprias, que representam, de fato, alguma coisa no rol das necessidades para que foi criada. As subvenções, os auxilios a escolas, a merendas escolares, a maternidade, a ambulatorios, a institutos de proteção á infancia, acabam-se de uma vez, porque a Legião não recebe do Governo.

***

O mal sensivel e eterno do nosso pais é esse mesmo de se criar, de se inventar, de se querer amparar a miseria sem fundamento seguro nas intenções, nos recursos disponiveis e no credito dos poderes publicos. Daí as instituições servirem somente para o aplauso das ideias e dos homens que passam. A Legião Brasileira de Assistencia comprova agora que é uma delas. Passaram as figuras que a criaram. Vieram as que não se dispõem a mantê-la integra no seu grandioso plano de assistencia publica. E nada peior do que acabar-se de um momento para outro com um lactario, uma merenda escolar, um auxilio a ambulatorio, a uma casa de proteção á infancia, quando esse serviço já era uma atividade organisada. Seria preferivel que a miseria nunca houvesse saido da sua propria desgraça para cair na camara mortuaria de uma instituição que a seduziu.

DANILO

WILSOL

Para o album do meu amiguinho, no seu 1.º aniversario.

Stella Wanderlei Benevides

Hoje marca o calendario
Seu primeiro aniversario
Feito de arminho e frescôr;
Como a luz que o céu anila,
Como o orvalho que cintila
Na corola de uma flôr.

Um ano! somente um ano!
Exibe mostra todo ufano
Quatro dentinhos iguais.
Seus olhos lindos, travêssos,
Parecem dois adereços,
No escrinio do amor dos pais.

Como ele parece "gente",
Quando passa sorridente
No "carro", pela manhã!
Então, eu fico pensando:
— Quem vai ali passeando
E'... um bago de romã.

Tem no dedo uma aliança...
Mas... Wilson... uma criança?!!
E' possivel?!! — Não é pêta.
Ele é solteirinho feliz
(Assim a mamã o diz)
De uma linda... borboleta.

Na cabecita doirada,
Onde a loira madrugada
Teceu um ninho mimoso,
Eu deposito o meu beijo
Com todo o bem que lhe almejo,
Como um presente ditoso.

ANIVERSARIOS
HOJE
Senhores
— Creso Bezerra de Melo, clinico nesta capital e deputado estadual pelo PSD.
— Joaquim Coelho Galvão, proprietario nesta cidade.
— Aguinaldo Muniz de Melo, funcionario do Dominio da União.
Senhoras
— Ana Azevedo Leal, esposa do sr. Pedro Simeão Leal, proprietario nesta capital.
— Maxima Borges de Lima, esposa do sr. Noel Luiz de Lima, funcionario publico estadual.
Jovens
— Miguel Carlos Dantas, aluno do Curso Cientifico do Colegio Estadual e filho do sr. Virgilio Dantas, membro do Tribunal de Justiça do Estado.
— Newton Tavares Trigueiro, organizador viajante da ... do Sul Capitalização S. A. neste Estado.
Senhoritas
— Isis de Medeiros Camara, filha do professor Clementino Camara, lente do Colegio Estadual e diretor da Escola Normal de Natal.
— Anita Pinheiro Galvão, filha do sr. Joaquim Pinheiro Galvão e de sua esposa d. Maria Pinheiro Galvão, residentes em Currais Novos.
— Anailda de Souza, filha do sr. Francisco Guilherme de Souza, fazendeiro e proprietario na cidade de Angicos, e de sua esposa d. Maria Emilia Camara de Souza.

Crianças
— Roosevelt, filho do sr. Enock Garcia, diretor do Departamento de Agricultura do Estado.
— Magnolia, filha do sr. Belarmino de Albuquerque, comerciante em Macaú, e de sua esposa d. Judite Albuquerque.
— Salete, filha do sr. Pedro Viana, sub-tenente da Policia Militar do Estado, e de sua esposa d. Carmen Viana.

— Wilson, primogenito do casal Terezinha-Manoel Medeiros. Por êsse motivo tão grato aos corações de seus pais, Wilson vai recepcionar os seus amiguinhos dos quais receberá muitos parabens.
— Aniversaria hoje a interessante garota Maria Nazareth, filhinha do casal João Augusto de Farias Junior e d. Maria do Carmo de Farias. O casal recepcionará os amiguinhos da aniversariante em sua residencia á rua Bôa Vista, 347.

NASCIMENTOS
Nasceu no dia 21 ultimo, no lar do sr. Valter Ernesto de Souza e de sua esposa d. Janice Carvalho de Souza, uma interessante garota, que na pia batismal receberá o nome de Jane.

NOIVADOS
Contrataram-se em casamento no dia 20 deste, nesta capital, o jovem José Santino Tonel, filho do sr. José Ambrosio Santino Tonel, agricultor e proprietario em Sapé, na Paraíba, e de d. Albina Tonel, já falecida, com a srta. Maria dos Prazeres Ferreira, filha do sr. Manoel Ferreira, oficial da Policia Militar do Estado, e de sua esposa d. Severina Ferreira.
Os noivos são pessoas bastantes relacionadas em nossos meios sociais.

NA ANTIGA GRÉCIA...

O banho rudimentar, era uma condição de saude imprescindivel... A agitação dos dias que correm impõe-nos, todavia, um novo cuidado diário — o **banho interno** para que o organismo se mantenha sempre livre, dos embaraços acarretados pelo excesso de atividade. Diurético e refrescante, o Urodonal é o produto indicado para a limpeza e desintoxicação diárias do organismo. Promova a sua higiene interna todos os dias, tomando Urodonal ao despertar e ao deitar-se, e constate os benefícios que este hábito proporcionará à sua saude e ao seu bem estar.

Tome URODONAL e viva contente!

Basquetebol

Torneio Inicio, sexta-feira, na A. A. B. B.

"LAMBARI"

Aguas Virtuosas Minerais Naturais

São acidulo gazosas indicadas nas molestias do estomago, intestinos, rins, figado anemia, etc.

Élas jamais serão preteridas pelos que as conhecem!

Suas aguas são engarrafadas ao NATURAL pela EMPRESA DAS AGUAS LAMBARÍ S. A. — MINAS GERAIS, e sua conservação é pelo proprio GAZ das fontes e não, pela tão comum gazeificação artificial!

VENDE
SEVERINO ALMEIDA
a rua FREI MIGUELINHO, 24 e na TRAVESSA MEXICO, 37
(Café Canal da Mancha)

Alterações na tabela do sul-americano de futebol

RIO, 26 (Meridional) — A tabela do sul-americano de futebol foi alterada, de maneira que nas proximas rodadas serão disputados jogos em Santos e Belo Horizonte.

O prelio Brasil x Uruguai que estava marcado para amanhã, será realizado, domingo em São Januario.

Zé do Monte no Fluminense

RIO, 26 (Meridional) — Foram concluidas as demarches para a vinda de Zé do Monte para o Fluminense. O clube tricolor pagará pela transferencia do centro-medio mineiro a importancia de duzentos e cincoenta mil cruzeiros.

Brilhante noitada de nosso bola ao cesto

Taça e medalhas para o time campeão

Realizar-se-á na proxima sexta-feira, dia 29, o Torneio Inicio do campeonato de basquetebol do corrente ano, promovido pela Federação Norte-Riograndense de Basquetebol, o qual reunirá os clubes America, Santa Cruz, Esparta, Andrade Neves, Esporte, AABB, ASSEN e Riachuelo.

Teremos, desta forma, um empolgante desfile dos "azes" do nosso bola ao cesto, na quadra iluminada da A.A.B.B., pequena, sem duvida, para conter a grande massa de torcedores que ali afluirão na noite de sexta-feira. Será a festa de abertura da temporada oficial do basquete em 1949, que promete o maior brilhantismo não somente pelo numero de disputantes mas tambem pelo interesse que o esporte da cesta vem despertando entre os natalenses, graças ao trabalho eficiente de Carlos Silva, auxiliado na Diretoria por um grupo de dedicados esportistas, e tambem pela magnifica cooperação dos clubes filiados.

O Torneio de sexta-feira presentar-se cheio de atrativos, sendo de destacar a estreia que fará oficialmente o quinteto do Riachuelo, onde veremos 25, Ciro, Jaime e Dilr, antigos defensores do Santa Cruz, campeão da cidade.

Em refregas, pois, movimentadissimas e interessantes estarão empenhados, no proximo dia 29, nada menos de oito clubes, oferecendo uma noitada de grande expressão para o basquetebol natalense.

Alem de uma taça para o clube campeão, haverá tambem ricas medalhas para os jogadores, oferecidas por destacadas firmas do nosso comercio.

desde 1832... salsaparrilha de BRISTOL vem obtendo os melhores resultados, no tratamento auxiliar da SÍFILIS.

USE salsaparrilha
A VENDA NAS MELHORES FARMACIAS
Inter-Continental

DR. SANDOVAL CAVALCANTI
(ECONOMISTA)
Socio efetivo da A.A.C.E. Economistas, GL, dos Estados Unidos do Brasil de utilidade publica, Decreto Federal, 25.735, de 3 de novembro de 1948 e Presidente efetivo da FACULDADE DE CIENCIAS ECONOMICAS DE NATAL
Caixa Postal nº 225.
Residencia: Av. Coronel Estevm nº 1422
NATAL — Rio G. do Norte

USE PASTA DENTIFRÍCIA
FORHAN'S
Não custa mais do que os dentifricios comuns

Futebol em Currais Novos

Terminou empatado o amistoso Potiguar x São Francisco

Domingo ultimo, no estadio "Mons. Paulo Heroncio", em Currais Novos, um encontro amistoso de futebol entre as equipes do Potiguar e do São Francisco, que estão em preparativos para o campeonato local a ser realizado brevemente.

O prelio agradou a grande assistencia presente, pois foi caracterizado por fases bastante movimentada e pelo empenho dos disputantes que fizeram luta renhida e equilibrada, como bem demonstra o resultado final de 3x3.

A primeira fase terminou com a vantagem do Potiguar por 2x0, goals conquistados por intermedio do centro-avante Toinho.

No segundo tempo, o conjunto do Mina de Ouro mais controlado em campo, chegando a empatar a partida e avantajar-se no marcador por 3x2. Quasi ao terminar o jogo o Potiguar numa brilhante carga dos seus dianteiros igualou a contagem ainda por intermedio de Toinho, que foi o escorer da tarde.

Os goals da equipe do São Francisco foram consignados por Gazeta (2) e Patrocinio.

Assim, com o resultado de 3x3 finalisou a peleja entre esses dois serios candidatos ao titulo de campeão de Currais novos.

Destacaram-se Piloto, Zemoura, e Hugo, no quadro do São Francisco e Solon, Carvalho, Doca e Toinho, no Potiguar.

A renda foi de Cr$ 1.930,00, tendo os quadros as seguintes constituições:

S. FRANCISCO — Dudu, Cenema e Zemoura; Doca II, Hugo e Ciero;; Gazeta, Xavier, Patrocinio, Piloto e Ladislau.

POTIGUAR — Caruá, Solon e Monte; Doca I, Carvalho e N. João; Bijoca, Moisés, Toinho, Raimundo e Matias.

FARMACIA MAIA
— DE —
ADAUTO FERNANDES MAIA
Praça 7 de Setembro, 540 — Telefone, 1234 —
End. Teleg. FARMAIA
NATAL — RIO GRANDE DO NORTE
Mantem o maior e melhor sortimento de produtos quimicos, especialidades farmaceuticas e perfumarias nacionais e extrangeiras.
Manipulação rigorosa
Serviço rapido e garantido.

ARAME FARPADO
— Vende —
MARTINS & CIA LTDA.
Frei Miguelinho 29
— Fone 1133 —

MOORE-McCORMACK Lines

"MORMACREED" Esperado do Sul a 20 de abril, receberá cargas para Nova York.
PROXIMAS SAIDAS DE BALTIMORE E NOVA YORK
"MORMACTERN" Saira de Nova York a 22 de abril
"MORMACDALE" Saira de Nova York a 6 de maio

Mais informações com
MOORE-McCORMACK (NAVEGAÇÃO) S. A.
RECIFE - SÃO LUIZ - BAHIA - RIO - SANTOS - BELÉM - SÃO PAULO
NATAL: Rua Frei Miguelinho, 14

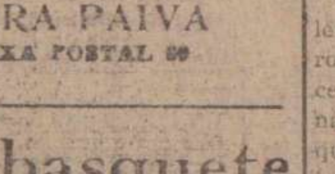

RUY MOREIRA PAIVA
FONES 1948 e 1988 — CAIXA POSTAL 80

ELIXIR DE NOGUEIRA
Sifilis? Reumatismo?

Aniversariou, ontem o presidente do Conselho Regional de Desportos

Transcorreu ontem a data natalicia do destacado esportista, sr. Rui Moreira Paiva, Presidente do Conselho Regional de Desportos.

A despeito de suas multiplas atividades no comercio na industria e na sociedade natalense, onde ocupa lugar de merecido destaque, como elemento propulsor do progresso de nossa terra, o sr. Rui Paiva empresta tambem á causa dos desportos o melhor dos seus esforços, gosando, por isto, da estima e simpatia de todos.

Ao ensejo, ontem, do seu natalicio foram muitas as mensagens de felicitações que recebeu, pessoalmente e por telegrama o presidente do conselho Regional de Desportos, a quem tambem cumprimentamos, cordialmente.

Amanhã, no basquete Argentina x Brasil

Enorme expectativa em torno da atuação dos brasileiros

RIO, 26 (Meridional) — O Brasil que estreou, domingo no sul-americano de basquetebol, em Assunção, alcançando dificil vitoria sobre os peruanos, por 32x30, disputará, amanhã, com a Argentina o seu segundo compromisso do certame.

Os portenhos são apontados juntamente com os brasileiros e uruguaios, os mais serios candidatos ao titulo de campeão sul-americano.

A partida de amanhã vem despertando o maior interesse na capital paraguaia, reinando na torcida brasileira um ambiente de intensa expectativa pela atuação do quinteto do Brasil frente aos argentinos.

DR. JOÃO TINOCO FILHO
MEDICO PARTEIRO
Chefe da Clinica de Partos do Hospital Miguel Couto
Especialista em Partos, Molestias de Senhoras, Diaterma Coagulação, Ondas Curtas
Tratamentos genecologicos com hora previamente marcada para senhoras
Horario: Das 15.30 horas, diariamente
Consultorio: Edificio Rian — Rua João Pessoa 163
Residencia: Jundiai 377
Fone 1415

Ingressou Pernambuco no Great Western, de Recife

O crack natalense deverá estreiar no proximo compromisso dos ferroviários

A lista dos debandados do nosso futebol está aumentando cada vez mais e a tendencia, pela situação que ai está é perder-se os restantes valores presos ainda a alguns clubes.

O caso de Dequinha e Valeriano ainda é assunto das rodas esportivas e já aparece no cartaz o nome de Pernambuco. O atacante rubro que tem defeitos mas tambem qualidades, resolveu ... uma hora para outra tentar a sorte no futebol pernambucano e daquí saiu para Recife com esse proposito. E o "colored" foi bem sucedido, pois conseguiu ingressar na Associação Atletica Great Western.

Pernambuco já treinou no clube pernambucano, devendo estreiar no proximo compromisso de campeonato dos ferroviarios.

O Vasco interessado em Castilo

RIO, 26 (Meridional) — O atacante Castilo, da seleção peruana, que joga em qualquer posição do ataque, está sendo visado pelo Vasco da Gama, havendo possibilidades de ser contratado.

Você quer ir ao teatro?

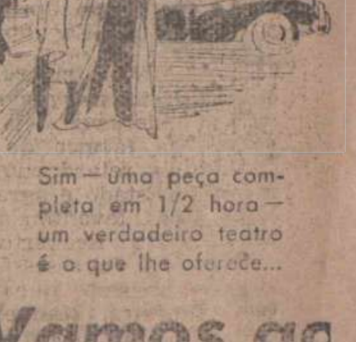

Sim — uma peça completa em 1/2 hora — um verdadeiro teatro é o que lhe oferece...

Vamos ao Teatro*
NA RADIO
JORNAL DO COMÉRCIO
todas as 4as. feiras ás 14,00 horas
* É um convite amável dos famosos produtos de beleza
Dagelle

DIARIO DE NATAL

NATAL — Terça-feira, 26 de Abril de 1949

Em franco desenvolvimento o "jogo do bicho" noturno

E' esta mais uma modalidade do vicio, a ser combatida

No Brasil a situação dos jogos ilicitos, apesar da volumosa, mas inoperante legislação de repressão, continua progredindo e existindo às escancaras.

A cadeia associada, constantemente, vem estampando reportagens sobre as contravenções nos diversos Estados da Federação. Ainda ha pouco a revista O CRUZEIRO, estampou com os detalhes mais convincentes uma longa reportagem sobre a jogatina em Pernambuco.

No Rio Grande do Norte o jogo campeia abertamente. Por mais de uma vez temos comentado esta situação

Mas os motivos destes comentarios, hoje, são outros. E' que recebemos de um leitor "pules" autenticos de jogos que correm aqui mesmo, nesta capital, e jogos que correm durante a noite.

Já não se contentam mais, os exploradores do jogo de bicho com os chamados jogos "federais". Já correm aqui, as rodadas "noturnas".

O Governador do Estado por mais de uma vez tem reiterado que não é nem pode ser conivente com estas contravenções. E por mais de uma vez — temos a destacar — tem dado prova que combate intransigentemente os chamados jogos ilicitos, ordenando diligencias e exigindo o cumprimento da legislação que proibe esses jogos.

Mas, infelizmente, essa boa vontade e o desejo sincero de coibir a jogatina tem esbarrado por sutilezas muitas, o combate do Chefe do Executivo Estadual. E tanto é assim que apesar das reiteradas ordens suas, o jogo está ai, livre e desimpedido.

E ainda mais agora as "rodadas noturnas" do jogo do bicho vem dar um ar de escandalo ainda maior às contravenções que corriam com um ar de coisa natural, mansa, pacifica e legal...

Aqui fazemos o registro para as providencias que o caso requer.

Prefeito Silvio Pedroza

Está sendo esperado hoje a tarde, viajando em avião da Cruzeiro do Sul, o prefeito desta capital, sr. Silvio Pedroza.

O Chefe do Executivo municipal viajara ha questão de 10 dias ao Rio de Janeiro, transportando-se depois para Poços de Caldas, onde tomou parte, como representante do Rotary Club de Natal, na conferencia anual dos Distritos Rotarios Brasileiros.

Nesta conferencia o Dr. Silvio Pedroza, foi eleito Governador do Distrito 43 para o ano de 1949 que compreende os Estados do Rio Grande do Norte, Paraiba, Pernambuco, Alagoas e Bahia.

Numero avulso Cr$ 0,80

A sessão de ontem da Camara de Vereadores

Os trabalhos de ontem, da Camara Municipal, tiveram pouco mais de duas horas de duração no entanto, foram poucos os assuntos tratados, tendo sido o Parecer do vereador Martinho Machado, na Comissão de Legislação e Justiça ao Projeto de Severino Galvão, que concede adicionais aos funcionários municipais, o unico assunto discutido na Ordem do Dia. Favoravel à aprovação do Projeto e contrariamente ao parecer Martinho Machado, falaram os vereadores Aparicio Meneses e Olavo Galvão e, defendendo seu ponto de vista, ocupou a tribuna o vereador Martinho Machado.

Convidado pelo sr. Presidente a ocupar a cadeira na bancada do PSD, na vaga deixada com o pedido de licença do vereador João Santana, foi introduzido na Casa o suplente Domicio Roseno.

Em explicações pessoais falou o sr. Olavo Galvão, apresentando uma indicação verbal, solicitando fosse doado à Liga Astistica Operaria um pequeno terreno no Cemiterio do Alecrim, para que fosse construido um tumulo para os associados da Liga.

O sr. Sandoval Vanderlei solicitou a aprovação de um voto de pesar pelo falecimento do padre Moisés Ferreira do Nascimento, falecido ante-ontem nossa cidade.

Aero Clube

Esteve reunida no ultimo sábado a Diretoria do Aero Clube, presentes os srs. Sergio Severo, Erildo L'Eraistre, dr. Raimundo Nonato Fernandes, Cromwell Tinoco e José dos Reis, sob a presidencia deste ultimo.

Os Diretores tiveram ensejo de apreciar detalhadamente os serviços que estão sendo executados na séde do Clube, os quais já estão entrando na fase final, tendo comparecido à reunião o arquiteto Aguinaldo Muniz, que descreveu minuciosamente o projeto das reformas, na parte que está à seu cargo e a marcha dos trabalhos que obedecem à sua orientação.

Quanto à inauguração dos melhoramentos, foi resolvida a realização de um suntuoso baile, em data que será marcada dentro de poucos dias.

Do presidente Gentil Ferreira que encontra-se presentemente no Rio de Janeiro em companhia do sr. Ernani Silveira, diretor de aviação do Clube, recebeu a Diretoria comunicação telegrafica, dando a alviçareira noticia de ter sido coroada de êxito a missão dos referidos diretores na Capital Federal, cujo principal objetivo era ampliar a frota aérea da Escola de Vôo, tendo conseguido a doação de 3 aparelhos.

A 30, a estreia do "Teatro do Bairro"

NO CARTAZ.

"As mulheres me pertencem"...

Reina grande interesse nos circulos teatrais da cidade em relação à proxima estreia do Teatro do Bairro, o que se dará sabado 30, às 20 horas com a ilariante comedia de Meira Pires, "As mulheres me pertencem"...

Tomarão parte no elenco elemementos que nunca tiveram contacto coma a ribalta. Por ordem cenica são os seguintes os elementos da comedia de Meira Pires: Juliano (Ney de Souza); Gilda (Irani Pereira); Acacio (Frederico Ozanam); Altiva (Maria Dantas); Gaspar — o Conde — (Berckman de Souza); Dora (Maria Ruth); Ivone (Teresinha Pessoa); Silvio (Jaire Nunes); Mise-en-scene-cenarios e supervisão geral — Meira Pires; Ponto — Rofran Fernandes; Contra-regra — Josafá da Silva; maquilagem — Pedro Fonseca; Eletricista — Corpo de Monitores do T.B.; e Guarda Roupa — Dep. Feminino T. B.

Os ingressos com grande procura ainda se encontram à venda na bilheteria do Alecrim Clube.

Informações uteis

FARMACIAS DE PLANTÃO

Farmacia Monteiro, á rua Dr. Barata — Ribeira.

Farmacia dos Pobres, á rua Presidente Bandeira — Alecrim

FILMES DO DIA:

RIO GRANDE — A's 15,30 20 horas — "O Exilado", com Douglas Fairbanks Jr., Maria Montez e Paula Crosset.

Preço: Cr$ 7,20.

REX — A's 15,30 e 19.45 — "Estou Ai?", uma notavel produção nacional de grande aceitação com Emilinha Borba, Colé, Paulo Molin, Nelson Gonçalves e muitos outros

Preço: Cr$ 6,00.

S. LUIS—A's 15.30 e 19.45— "Mercado Negro de Crianças", com Ralph Morgan, Teala Loring e Kane Richamon.

Preço: Cr$ 4,80.

ALECRIM — 15.30 e 19.45 — "Melodias Roubadas", e o seriado "O Fantasma".

S. PEDRO —15.30 e 19.30 — "Rusty", uma comovedora produção, e o seriado "Terror dos Mares".

POPULAR — 15.30 e 19.30— "O Bom Pastor", com Bing Crosby, e a 6ª serie de "Flecha Negra".

PAGAMENTOS NO TESOURO FEDERAL

O Tesouro Federal pagou hoje:

Pessoal Titulado e Mensalista dos Ministerios da Justiça, Trabalho, Viação e Poder Judiciario.

Pagará amanhã:

Diaristas de todos os Ministerios.

Obras da Ação Catolica em Natal

Escolas, Ambulatorios, Assistencia Social

(De Celso MOTA)

— III —

ESCOLA-AMBULATORIO PADRE JOÃO MARIA

Dos serviços mais curiosos e eficientes da Ação Catolica existe no bairro miseravel do Morro Branco — a Escola-Ambulatorio Padre João Maria — mantido e dirigido pela Juventude Masculina Catolica. Em tão curto tempo de existencia tão grandes tem sido os serviços prestados a uma numerosa comunidade que habita aquele bairro que o ano passado, em lei votada pela Assembleia Estadual, foi a organização considerada de utilidade publica.

COMEÇOU COM 170 CRUZEIROS

Nasceu a ideia da Escola-Ambulatorio em 1946. Sob a inspiração do padre Eugenio Sales sete rapazes da Juventude Masculina se comprometeram, num verdadeiro trabalho de formigas, a dar mensalmente a contribuição de 10 cruzeiros cada um. Estava assegurado o aluguel do local onde o estabelecimento iria funcionar. Tão pouco dinheiro para uma imensa pretenção, mas uma acanhada choupana foi imediatamente alugada. Do Departamento da Educação não se fez esperar um pequeno auxilio de 100 cruzeiros mensais.

Uma subvenção de tres mil cruzeiros mensais da Legião Brasileira de Assistencia veiu posteriormente abrir novos horizontes ao modesto serviço da Escola e alargar as pretensões dos rapazes da Ação Catolica no Morro Branco. E em 1947 adquiriram no bairro um terreno de 20x40 metros, ao preço de seis mil cruzeiros, importancia da qual participou a prefeitura com 2.000 cruzeiros. Nesse mesmo ano iniciaram no local a construção de um predio onde hoje funciona a organização. Nessa casa foram já invertidos 38 mil cruzeiros, uma ginastica de economia, pelo que se vê ali edificado.

ENCRUZILHADA DE BOAS VONTADES

No estabelecimento, qualquer detalhe que se veja traduz geralmente muito esforço e trabalho dos dirigentes. Os moveis da secção do jardim da infancia, por exemplo, foram confeccionados com uma campanha do caixote vazio, no comercio local o ano passado. Nas mesinhas e cadeirinhas pintadas e polidas de hoje dificilmente se identificariam os antigos caixotes de pinho que trouxeram mercadorias do sul para o nosso comercio. Os brinquedos de madeira — carrinhos, cavalinhos, trens e bichos de toda a fauna, que durante as horas de recreio são o gaudio da gurizada que ali estuda — foram doação do major vaz da Silva, antigo comandante da Base Aerea e esposa.

Existe ali como que uma encruzilhada de esforço e boa vontade de todos os que de qualquer maneira empregam um pouco de atividade em beneficio do estabelecimento. E' o caso do médico, da dentista e dos professores que ali trabalham e que recebiam, por conta da subvenção da LBA, a remuneração simbolica de 100 cruzeiros por mês. Mas todos eles, sem exceção, vem doando essa remuneração em beneficio da casa. Esse gesto vem representando um auxilio de mil cruzeiros mensais em beneficio do estabelecimento. Essa curiosa economia vem proporcionando mais medicamentos aos moradores do bairro, mais material escolar e principalmente as sucessivas e necessarias ampliações do predio.

SERVIÇOS AO BAIRRO

A Escola ministra instrução quasi ininterruptamente. Funciona em três turnos diarios, pela manhã, à tarde e á noite, tendo matriculado um total de 248 alunos de ambos os sexos, dos quais 62 no jardim da infancia, 86 no curso infantil e 100 nos demais cursos. Ministra tambem aulas de corte e costura e bordados a moças, além de um serviço de educação alimentar em cooperação com o SAPS, que cede uma das suas diplomadas para dirigi-lo. Ai com otimos resultados, se vem ensinando a uma população pobre que habita o bairro a aproveitar o maximo os alimentos populares do potiguar que suas bolsas modestas adquirem nas feiras, como a batata doce, o inhame, a macacheira, o feijão e a carne do sertão. Tambem fomenta o plantio de hortas, pomares, artes domesticas e a vida associativa. O clube que ai funciona, por exemplo, realiza concorridas reuniões aos domingos á noite, para adultos.

CORPO DOCENTE

Compõem o corpo docente as professoras Nalda Medeiros, Maria da Gloria do Nascimento, Maria do Carmo Lima e Beatriz Franco de Oliveira. Dirigem o estabelecimento a irmã Helena, Filha de Caridade, e a senhorinha Cleomar Sales.

MERENDA ESCOLAR

Aos alunos é fornecida diariamente uma merenda, geralmente uma suculenta sopa-almoço, cujo menu varia os sete dias da semana, inclusive os domingos. Durante fevereiro foram distribuidas 3.368 merendas infantis, compreendendo 1.568 copos de leite e 1.800 sopas-almoço.

ASSISTENCIA SOCIAL

A parte assistencial cabe ao ambulatorio medico-dentario, a cargo do dr. Luiz Antonio e da cirurgiã-dentista Aliete Roseli. Esse ambulatorio atende não só alunos matriculados como moradores da vizinhança. Os algarismos correspondentes a fevereiro demonstram que só nesse mês foram atendidas 156 receitas, aplicadas 120 injeções e feitos 38 curativos. Na parte odontologica, durante o mesmo mês, foram realizadas 46 extrações, 9 obturações e 11 outros trabalhos. O Ambulatorio presta serviços gratuitamente, exceto as extrações dentarias para pessoas matriculadas na escola, que custam 2 cruzeiros cada uma, a titulo de indenização da anestesia.

A influencia benifica da assistencia medico-dentaria do ambulatorio e da distribuição das merendas já se faz notar no aspecto fisico das crianças todas saudaveis e risonhas.

DIFICULDADES ATUAIS

A escola ambulatorio enfrenta agora serias dificuldades financeiras, com a suspensão draconiana da subvenção de 3 mil cruzeiros mensais que a LBA vinha mantendo à casa. O mais lamentavel é que a injusta medida da LBA surpreendeu este ano os diretores da Escola com a execução de planos de melhoramentos e ampliação do predio.

Vendeu um anel de latão por 1.500 cruzeiros

Nova e audaciosa trapaça de um marreteiro ludibriando o matuto

Procedente do municipio de São Rafael, chegou no dia 17 do corrente a nossa capital o sr. Luiz Roberto da Silva, funcionario da Estrada de Ferro Central na cidade de Fernando Pedroza.

O referido senhor viera a Natal procurar tirar um emprestimo na Caixa Economica, na importancia de cinco mil cruzeiros, o que somente conseguiu na tarde de ontem.

Ao deixar o estabelecimento bancario, com a "bolada" no bolso, notou que vinha sendo seguido por um desconhecido, porem não prestara a minima atenção ao fato, nem mesmo quando o desconhecido adiantara alguns passos, encontrando em sua frente um anel.

Imediatamente o desconhecido lhe fizera proposta para vender o achado, adiantando que o anel valia cinco mil cruzeiros e que pertencia aos dois, por ter achado em presença do matuto.

Em seguida propoz vender a "sua parte" pela importancia de 1.500 cruzeiros, no que o matuto não vacilou em aceitar.

Comunicando o "negocio" a conhecidos, estes lhe informaram ter sido uma "marretagem", o que foi confirmado depois, quando relojoeiros lhe afirmaram ser o anel de latão e com uma pedra de vidro...

O caso foi comunicado ao Delegado de Ordem Social, onde está sendo instaurado o competente inquerito.

Associação Rural

O presidente da Associação Rural do Rio Grande do Norte, convoca o comparecimento de todos os srs. associados e demais pessoas interessadas para uma reunião que se realisará amanhã, quarta-feira, ás 16.30 na séde do Fomento Agricola Federal., quando serão expostos pelo agronomo Amaro Silva as amostras de pó e cêra de carnauba que levará para os laboratorios do Ministério da Agricultura no Rio onde serão estudadas as possibilidades da industrialização racional desse nosso produto.

LEIAM O "Diario de Natal"

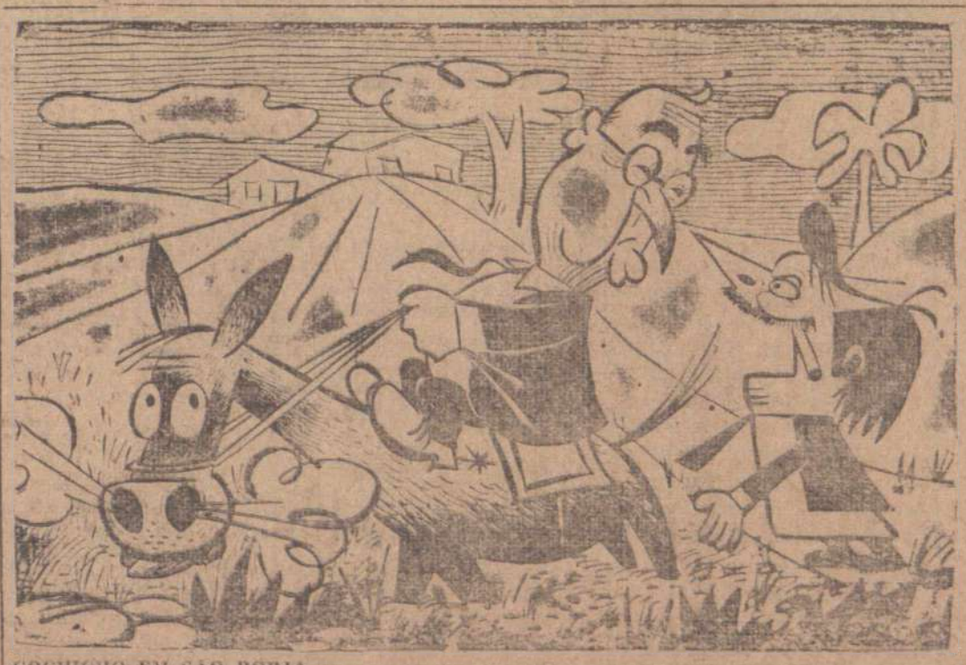

COCHICHO EM SÃO BORJA

O REPORTER — Sabe, senador, que o Nereu foi a sua missa?

GETULLIO — Sei, meu velho: mas eu não vou à missa do Nereu?

(Charge de Augusto Rodrigues — Distribuida pela AGENCIA MERIDIONAL)

A visita do sr. João Daudt de Oliveira a esta capital

Está sendo aguardado, em dias do fim da proxima semana, o sr. João Daudt de Oliveira. O presidente da Confederação Nacional do Comércio, virá a Natal em importante missão de congraçamento das classes produtoras, a fim de arregimentá-las para a grande conferencia economica que se realizará, brevemente, em Araxá.

O ilustre visitante, que é figura marcante na vida economico-financeira do país, considerado como o lider das classes produtoras, vem percorrendo as principais cidades do Brasil e em toda parte recebendo as mais justas e expressivas homenagens.

Em Natal o sr. Daudt de Oliveira não sómente entrará em contacto com os nossos homens de negocio, como tambem terá oportunidade de pronunciar importante discurso, no qual abordará os problemas fundamentais da economia brasileira.

A Federação do Comercio do Rio Grande do Norte, presidida pelo sr. Militão Chaves, com a cooperação da Associação Comercial, Associação Rural, SESC, SENAC, SESI e sindicatos patronais, está elaborando um imponente programa de recepção.

O ponto alto das homenagens será o grande banquete, ao qual estão aderindo as figuras de maior projeção em todos os setores da vida norte-rio-grandense.

Fundação de um Centro de Estudos Economicos

Iniciativa do sr. Juvenal Lamartine

O sr. Juvenal Lamartine, antigo governador do Estado e senador e deputado federal durante largo tempo, continua ainda hoje o mesmo estudioso dos nossos problemas sociais e economicos, talvez a nossa maior autoridade em assuntos economicos do Rio Grande do Norte.

Com uma vivacidade nunca ultrapassada, que a idade não conseguiu diminuir e, um longo cabedal de conhecimentos, pelas colunas da imprensa — e nos honramos com a sua constante e assidua presença nesta folha — nas tribunas publicas, em palestras, é o sr. Juvenal Lamartine o mesmo curioso, o mesmo interessado autorizado nos assuntos que dizem de perto o progresso economico do nosso Estado.

Autor de varios trabalhos sobre economia norte-riograndense, sua atuação como convidado especial na Comissão Parlamentar de nossa Assembléia Estadual para planejamento da recuperação economica do Estado, foi das mais categorizadas e serias, merecendo os louvores e as atenções de todos os seus pares.

Agora mesmo teve o sr. Lamartine a ideia da fundação em Natal de um Centro de Estudos Economicos e está convocando para isto todos os interessados nos problemas do Estado e do Brasil. A ideia é para a fundação de um centro, onde longe de emperros burocraticos e dos dogmatismos suficientes, se estude, se debata, se aprenda, longe de conclusões "a priori", e que elas venham porem como produto desse estudo e desse debate.

O Centro de Estudos Economicos será sem duvida, dentro deste signo e deste programa, uma das forças atuantes para a compreensão dos problemas do Estado e de possivel colaboração nas suas soluções. O campo de estudo está ai quasi virgem e indevassado ainda, nos seus detalhes.

Em outras edições futuras daremos maiores informações sobre a organização e o funcionamento do Centro de Estudos Economicos do Rio Grande do Norte.

Ouçam ZYB-5 Radio Potí

Foi rebocado até a Baia de Guanabara

RIO, 26 (Meridional) — O navio inglês "Madalena" que pedira socorro em alto mar foi rebocado por unidades da Marinha, tendo conseguido chegar á baia de Guanabara, dirigindo-se para a ilha das Enxadas onde ancorará.

AFUNDOU O "MADALENA"

RIO, 26 (Meridional) — Atenção !O "Madalena" acaba de afundar na entrada da barra, dinte da praia de Itaipu.

Passa por São Paulo o senador Salgado Filho

S. PAULO, 26 (M.) — Esteve aqui o senador Salgado Filho, procer petebista, que procedia de São Borja, tendo seguido para o Rio.

Não reconheceria o T.S.E. a constitucionalidade do lei de preenchimento das vagas comunistas

RIO, 26 (Meridional) — Chegou ao Senado e foi objeto de comentarios a noticia de que o Tribunal Superior Eleitoral vai considerar inconstitucional a lei do Congresso que regula o preenchimento das vagas deixadas pelos ex-deputados comunistas que tiveram seus mandatos cassados.

Esta noticia de um modo geral foi bem recebida pela Camara Alta, principalmente por parte dos senadores que sustentaram a inconstitucionalidade do preenchimento das referidas vagas a não ser por novas eleições.

O SENAC planifica o ensino comercial no Pará

Diante dos resultados obtidos durante o ano letivo que findou o Serviço Nacional de Aprendizagem Comercial colheu interessantes ensinamentos que estão servindo de base para a planificação do periodo escolar que agora se inicia.

Considerando, por exemplo, os municipios em que funcionaram cursos do SENAC em 1948, tem-se uma area de ... 75.161 quilometros quadrados abrangidos por Bragança, Santarém, Abaetetuba, Curralinho, Breves, Monte Alegre, Vigia João Coelho, Capanema e Igarapé-Acu', ao todo dez municipios, com cerca de 270.000 habitantes.

No ano letivo de 1949, o ensino tecnico Comercial do Serviço Nacional de Aprendizagem Comercial abrangerá os municipios de Alenquer, Altamira, Cametá, Castanhal, Gurupa, Obdos, Ponta de Pedras e Soure, com uma area total de 344.803 e uma população estimada em 150.000 habitantes.

E' interessante observar-se que enquanto a área abrangida diminuiu, aumentou a população. E que só um municipio, o de Altamira, tem uma área de 259.111 quilometros quadrados, sendo o maior do Brasil, superior em extensão territorial a muitos Estados e, mesmo, paises.

Será aumentado o numero de matriculas, que no ano passado foi de 540 alunos, assim como ampliada a concessão de bolsas de estudo, que o ano passado foi de 168.

O Serviço Nacional de Aprendizagem Comercial procura, por todos os meios a seu alcance melhorar sempre o padrão de ensino, bem como ampliar sua difusão, levando aos mais distantes pontos do territorio nacional os beneficios da instrução.

Datas diversas para eleições federais e estaduais

DIARIO DE NATAL

ORGÃO DOS "DIARIOS ASSOCIADOS"
Fundado em 18 de Setembro de 1939

ANO X — NATAL — Quarta-feira, 27 de Abril de 1949 — Nº 1.857

Aceita a ideia, em principio, pela U. D. N.

Conversações das direções nacionais

RIO, 27 (Meridional) — As declarações do deputado Israel Pinheiro sobre as dificuldades que embaraçam a conclusão de acordos entre os partidos para as proximas eleições, em vista da complexidade destas, que se farão ao mesmo tempo nas três ordens da Federação — federal, estadual e municipal — não podiam ficar sem eco. As sugestões do procer mineiro envolvem problemas do maior interesse politico e, apesar de frisar repetidamente que exprimia apenas pontos de vista absolutamente pessoais, não se pode esquecer que se trata, no caso, do secretario geral do PSD nacional e do vice-presidente da secção mineira do partido qualidades que, aliadas à sabida influencia do antigo presidente da Companhia Vale do Rio Doce nos conselhos politicos, emprestam à sua opinião uma importancia evidente.

Alegava o sr. Israel Pinheiro que qualquer tentativa de acordo para a proxima eleição encontraria um obstaculo de primeira grandeza, e este consistia no fato de que, realizando-se ao mesmo tempo o pleito para presidente da Republica, governadores e prefeitos, o entendimento teria de ser concluido de forma a que obrigasse os partidos, sob pena de desmoralização do regime, a se aliarem nos três planos, o que considera uma hipótese de realização pratica impossivel. Em vista disso, a solução viavel que lhe ocorria era decalar as eleições, realizando-se primeiro umas e depois as outras.

A REPERCUSSÃO NO P.S.D.

O sr. Israel Pinheiro, parece estar isolado, dentro do seu partido, quanto a esse ponto de vista. Isolado ou, pelo menos, sem aliados ostensivos. Essa a impressão que colhemos em palestra com varios parlamentares pessedistas, os quais, embora respeitando a opinião, se mafestam radicalmente contrarios a uma ação naquele sentido. O PSD mineiro considera-se cem por cento empenhado na obtenção do acordo, cujos negociações foram entregues ao sr. Benedito Valadares e não pensa, pelo menos por enquanto adotar qualquer atitude que possa direta ou indiretamente criar obstaculos a que se chegue a um entendimento final em Minas.

Dentre os proceres pessedistas que ouvimos, inclui-se o proprio sr. Valadares, o qual, entretanto, preferiu abster-se de tecer comentarios a respeito. Já o deputado Olinto Fonseca Filho, porem, falou claramente:

— O preferivel é que as eleições se realizem mesmo de uma vez. Será assim uma só campanha e uma só despesa, pois uma eleição custa muito caro. Não ha chefe politico municipal — acrescentou — que suporte tres ou mesmo duas eleições seguidas no espaço por exemplo de seis meses. Se temos que ser objetivos, vamos por aí.

O sr. Olinto Fonseca lembrou ainda que o acordo está sendo negociado dentro do maior otimismo e que o sr. Israel Pinheiro, apesar das ponderações que fizera, realgtar a sua concordancia com a orientação do partido, isto é, com o acordo.

A UDN NADA TEM A OPOR

Dentro da UDN, entretanto, a idéia do sr. Israel Pinheiro encontrou maior receptividade, pois em tese, dizem os proceres udenistas que ouvimos, nada tem a opôr á sugestão.

O proprio presidente da UDN deputado Prado Kelly, revelou simpatia pelo ponto de vista do secretario do PSD.

— A coincidencia de mandatos que julgamos necessaria — declarou-nos o sr. Kelly — é a referente aos dois poderes constituidos por eleição. Quanto á coincidencia dos mandatos federais e estaduais não a julgamos imprescindivel e creio mesmo que se poderia chegar a um acordo nesse sentido. A UDN nada tem a opôr a que se decalem as eleições.

Observou, entretanto, o presidente udenista que o adiamento teria uma ação de cada uma das assembléias dos Estados no sentido de alterarem a data da eleição marcada nas respectivas constituições.

— Isso, entretanto, não seria mediante combinações entre ex-obstaculo intransponivel, pois, tre as direções partidarias, se poderia chegar a um acordo nesse sentido.

Estabelecerão uma doutrina sobre a guerra naval moderna

Cientistas e chefes militares britanicos e norte-americanos reunem-se

LONDRES, 27 (UP) — "A operação do tridente" — conferencia dos grandes chefes militares do Imperio britanico sobre a guerra moderna — foi iniciada no Colegio Naval de Greenwich, perto de Londres e prosseguirá até 29 de abril. Todos os almirantes e generais que exercem chefias de comando no Imperio, os altos funcionarios dos três Ministerios da Defesa, um grupo de cientistas ingleses e alguns membros do Gabinete participarão da conferencia, a qual assistirão, ainda, o almirante Connally, norte-americano, acompanhado de generais e cientistas vindos dos Estados Unidos para este fim.

O marechal Montgomery, presidente do Comite de Chefes do Estado Maior da União Ocidental, fará um relatorio durante essa conferencia.

O objetivo da "operação do tridente", segundo o Almirantado, é fixar uma doutrina no que se refere á guerra naval moderna, tendo em conta as ultimas invenções cientificas, inclusive o bombardeio atômico. Atenção particular será consagrada á proteção das vias de comunicação maritimas, vitais para o Imperio britanico.

Os participantes poderão visitar a exposição secreta reunindo as ultimas invenções cientificas aplicadas ao armamento naval, assistirão á projeção de filmes tomados durante as experiencias e manobras em que foram usadas as armas mais modernas, verão, enfim, episodios da guerra moderna "representados" por oficiais da marinha britanica para dar maior interesse ao exercicio.

E' o almirante lord Frazer quem comandará a "operação do tridente", enquanto os exercicios serão dirigidos pelo almirante sir Philip Vian, herói da guerra da Noruega.

Declara o Almirantado britanico que o primeiro ministro Attlee não poderá provavelmente comparecer á conferencia do Colegio de Greenwich, em virtude da conferencia da Commonwelth, que absorve todo o seu tempo.

Provavel recuperação do transatlantico Madalena

Noticias da tragédia do barco inglês á entrada do Rio

RIO 27 (Meridional) — Ainda constitue assunto do dia o desastre do transatlantico inglês "Madalena". Mesmo hoje ainda correm muitas versões desencontradas sobre o acidente. Espera-se que o capitão Lee preste hoje algumas declarações á imprensa, o que até a recusou fazer, explicando que em primeiro lugar devia apresentar o seu relatorio á Mala Real Inglêsa, proprietaria do navio.

Ontem á noite, já em terra o capitão Lee tomou uma média e comeu alguns bolinhos, o que, segundo afirmou um funcionario da empresa, foi sua primeira alimentação desde o momento do desastre. O governo ofereceu á Mala Real, alojamento para os tripulantes do "Madalena", na ilha das Flores ou no quartel da Policia do Exercito, á rua Barão de Mesquita. Ao que se informa, entretanto, a companhia agradeceu, mas declarou que preferia instalar seus marinheiros em hoteis da cidade.

RIO, 27 (M.) — Ao chegarem os oficiais do vapor Madalena á séde da agencia da Mala Real Inglêsa, depois de deixarem o seu navio em pedaços, era grande o numero de pessoas que os aguardava, entre os quais notavam-se autoridades diplomaticas inglêsas e grande numero de jornalistas. A estes atendeu o comandante do barco prometendo fazer declarações ainda hoje.

O segundo radio telegrafista de bordo declarou: "Foi o mais rude golpe que poderia sofrer; perdi meia vida com o Madalena". O imediato William, manifestando desespero, disse apenas: "é tristissimo; é de cortar coração". O chefe de maquinas John Hobbs excusou-se a se manifestar sobre o acidente por não permitir o seu estado fisico.

GUARDA AOS DESTROÇOS

RIO, 27 (M.) — O resto do "Madalena" está sendo rigorosamente vigiado não sendo permitida a aproximação de quem quer que seja, muito menos barcos, mesmo de pesca. Fortes contingentes de soldados estão espalhados pelas praias, atentos para não deixarem ninguem se aproximar do barco.

RECUPERAÇÃO PROVAVEL DO NAVIO

Rio 27 (M.) — A impressão nos circulos maritimos daqui em face da posição em que se encontram as duas partes do Madalena é que o navio poderá ser recuperado. Os agentes da Mala Real Inglêsa já estão providenciando sobre isso para o interior da baia.

Segundo apurou a reportagem é pensamento dos diretores da companhia reparar o navio aproveitando os estaleiros brasileiros, devendo nesse sentido serem iniciados os reparos, tão logo sejam concluidas as perícias para o inquérito e para os seguradores.

Operarios inglêses altamente especializados seriam transportados para o Rio afim de dirigirem os trabalhos.

DOIS INQUERITOS ABERTOS

RIO 27 (M.) — Dois inqueritos serão simultaneamente abertos para apurar as causas do sinistro do Madalena e apurar as responsabilidades. O primeiro correrá na capitania dos portos do Rio de Janeiro e as conclusões serão encaminhadas ao Tribunal Maritimo; o segundo será procedido na Inglaterra pelas autoridades desse país.

POSSIVEL DESCUIDO DO OFICIAL DE SERVIÇO

RIO, 27 (M.) — Apesar de ser ainda perigosa qualquer conjectura sobre o motivo do encalhe do Madalena, parece ter havido um descuido do oficial do serviço, pois o navio dispunha de aparelho de radar. Supõem os tecnicos que não estando bem controlados os aparelhos de bordo o oficial não se apercebeu ou não foi informado de que a correnteza empurrava o navio para a costa. Esta inadvertencia teria levado o barco sobre as pedras ficando preso entre as pontas das rochas.

Homenagem em Berlim ao brigadeiro Eduardo Gomes

BERLIM, 26 (UP) — O tenente-brigadeiro Eduardo Gomes diretor das Rotas Aereas do Ministerio da Aeronautica do Brasil, que aqui chegou a bordo de um avião que transportava carvão, hoje pela manhã visitou Berlim.

Convidado a verificar pessoalmente os detalhes de funcionamento da ponte aerea, a sua chegada o brigadeiro Eduardo Gomes foi saudado pelo general Clay, comandante chefe norte-americano e pelo general Hall, chefe das forças aereas norte-americanas em Berlim.

Em seguida o brigadeiro tomou parte no jantar que lhe foi oferecido pelo general Frank Howley, comandante do setor, servido nas margens do lago Wannsee — antiga residencia do dr. Funk, ministro da Economia de Hitler, executado em Nuremberg — A residencia serve agora para receber hospedes de importancia do governo militar norte-americano.

Hoje e amanhã o brigadeiro percorreu as ruinas de Berlim em companhia do general Hodges e em seguida foi a sede da missão militar brasileira, onde o general Teixeira dos Santos, chefe da missão, lhe ofereceu um cocktail.

Depois a convite do general Hodges, o brigadeiro Eduardo Gomes foi almoçar em Hammack House, no clube dos oficiais norte-americanos em Berlim.

Juntamente com os membros de sua comitiva major Ricardo Nicoll, Osvaldo Carneiro Lima, Fidias Taveira capitães Rodrigues da Cunha Lima, Ormuzud, General Labarthe Lebre e Everaldo Breves, mais tarde passou em revista a guarda de honra norte-americana no aerodromo de Tempelhoff, visitando depois as instalações do aerodromo.

Depois da visita, Eduardo Gomes dirigiu-se á linha de partida dos "skymasters" que fazem o trafego da ponte aerea e assistiu á descarga de 1 aparelho que descarega de 10 toneladas de Mercadorias o brigadeiro subiu a bordo do avião e regressou a Wiesbeden.

Os demais oficiais de sua comitiva tomaram lugar, igualmente a bordo de dois outros aviões da ponte aerea, que se seguiram a 3 minutos de intervalo.

Grandes homenagens pelo centenario de Amaro Calvacanti

SERA' DEDICADA A' SUA MEMORIA A SESSÃO DA CAMARA DE 15 DE AGOSTO

RIO, 27 (M.) — A Camara dos Deputados aprovou ontem um requerimento do sr. José Augusto, convocando a sessão do dia 15 de agosto deste ano á celebração do centenario de nascimento de Amaro Cavalcanti, que foi senador á Constituinte de 1891, ministro da Justiça, ministro da Fazenda, ministro do Supremo Tribunal, embaixador do Brasil em varios paises, prefeito do Distrito Federal e autor de importantes trabalhos sobre economia, finanças e Direito.

Uma comissão de conterraneos de Amaro Cavalcanti, que era do Rio Grande do Norte, deliberou promover grandes homenagens aquele ilustre brasileiro, na data do seu centenario.

Assim é que o Presidente daquela Comissão, deputado José Augusto em entendimento pessoal com o governador potiguar, sr. José Varela e com os presidentes de varias instituições daquele Estado, deixou ali assentado o seguinte programa: a) — Instituição de uma Semana de Amaro Cavalcanti; — Conferencia na Academia de Letras local, feita pelo dr. Juvenal Lamartine; c) — Conferencia no Instituto Historico, pelo dr. Nestor Lima; d) — Conferencia no Instituto dos Advogados, por um dos seus membros, ainda não designado; e) — Sessão especial no Superior Tribunal; f) — Sessão especial na Assembléia do Estado; g) — Sessão na Camara Municipal de Natal; h) — Inauguração em Natal de uma praça com o nome de Amaro Cavalcanti; i) — Projeto na Assembléia do Estado dando o nome de Amaro Cavalcanti ao municipio de Jardim de Piranhas, recentemente criado; j) — inauguração do busto de Amaro Cavalcanti em lugar a ser escolhido.

Na Capital Federal, o deputado José Augusto já se entendeu com os presidente de várias instituições culturais a fim de que não sejam menos expressivas as homenagens ao ilustre brasileiro, encontrando a melhor acolhida em todas elas.

Será também publicado um livro em homenagem a Amaro Cavalcanti em que colaborarão figuras da maior projeção intelectual e no qual será estudada a sua personalidade pelos multiplos aspectos que comporta.

Importante a reunião Caio Ciampolini-Prestes Maia

S. PAULO, 27 (Meridional) — Revestiu-se de importancia, a despeito do sigilo mantido, a conferencia que o deputado Caio Ciampolini, lider do PTB, manteve com o sr. Prestes Maia.

Segundo soubemos, o lider petebista fez ponderações ao sr. Prestes Maia, dizendo que o partido não pode realizar sua convenção imediatamente para escolher o candidato ao governo do Estado, por se encontrar em fase de reestruturação e que qualquer compromisso seria feito pelo sr. Salgado Filho.

Reunião do P.S.D.

S. PAULO, 27 (Meridional) — Nos circulos politicos mais ligados á alta direção do PSD, dizia-se que por todo o mês vindouro, a agremiação majoritária, através de seu órgão diretor deverá reunir-se aqui com a presença dos srs. Cirilo Junior e Noveli Junior. Ao que tudo indica, serão iniciadas brevemente as demarches preliminares para a composição das forças que poderão vir a apoiar o candidato do PSD.

Absolvidos os jogadores indiciados

RIO, 27 (M.) — O tribunal de penas do campeonato sul-americano de futebol reuniu-se para apreciar e julgar as ocorrencias verificadas no jôgo de domingo ultimo, entre o Brasil e o Perú. Inicialmente foram ouvidos os jogadores peruanos Gonzalez e Carderon, que afirmaram ter sido agredidos. A seguir o delegado peruano falou em defesa dos jogadores, fazendo severas acusações á arbitragem do juiz Barricelli e inclusive aos jogadores Jair e Zizinho, pela maneira como estes seu país. Falou em seguida o advogado José Morais, defesa dos jogadores brasileiros, fazendo uma ligeira explanação sobre os incidentes. Mais tarde voltou o tribunal a deliberar e por unanimidade absolver os jogadores indiciados.

Em Paris o sr. Pablo Neruda

CARACAS, 27 (UP) — O chefe de redação do diario "El Nacional" telegrafou de Paris, dizendo que chegou de surpresa ao Congresso Pró-Paz Mundial, o poeta e ex-senador comunista chileno Pablo Neruda, que conseguiu fugir do seu país, vencendo grandes dificuldades.

Avistou-se com o sr. Cirilo Junior

RIO, 27 (Meridional) — O deputado paulista Brasilio Machado Neto, que esteve aqui, avistou-se com o sr. Cirilo Junior e outros próceres paulistas. O sr. Cirilo Junior disse-nos que sua conversa com aquele deputado foi apenas de assunto particular.

Noticias da "Meridional" para o Rio Grande do Norte

MULTADO EM MIL CRUZEIROS

RIO, 25 (M.) — O Diretor da Aeronautica Civil multou o comandante Dill Mervin Teel em mil cruzeiros, por haver mudado sem altitude, sem autorização e sem motivos, quando pilotava a aeronave argentina LV-AEU, proximo ao aeroporto de Natal, pondo em risco a aeronave GA-EPC, da British South American Airways, que procedia de Dakar.

A 40 kms. de Changai as forças comunistas---

Abandonam a cidade de Suchov os nacionalistas

SHANGAI, 27 (UP) — As tropas comunistas acham-se a 40 quilometros desta cidade, tendo as forças nacionalistas abandonado a cidade estratégica de Suchow, a 80 quilômetros a oeste daqui.

Prossegue a evacuação nacionalista de Shangai, enquanto os comunistas concentram homens, canhões e tanques nas áreas capturadas a oeste.

O Banco Central da China, que já enviou parte de seu pessoal para Cantão, prepara-se para se transferir completamente.

ANUNCIADA A EVACUAÇÃO DE SUCHOW

SHANGAI, 27 (UP) — O Q. G. da guarnição militar daqui anunciou a evacuação de Suchow, ás 10 horas, sem maiores detalhes. Esta é a segunda vez, nesta semana, que as tropas do governo abandonam uma cidade, sem resistencia. Parece que os comunistas estão se preparando para ocupar a cidade.

APELO DE CHIANG KAI SHEK

SHANGAI, 27 (UP) — O gal. Chiang Kai Shek, que se acha em Chikow, fez um apêlo aos chineses "amantes da liberdade" para que lutem contra os comunistas e prometeu que enquanto viver participará de "nossa luta nacional contra a escravidão".

Esta declaração foi distribuida pela Agencia Central de Chikow. Na qualidade de presidente do Kuomintang, acusou o lider Mao Tsé Tung e os comunistas de "tentarem escravisar o povo chinês para a causa do comunismo internacional, procurando transformar a China numa base militar de forte potencial humano, para o plano comunista de dominação mundial".

O gal. Chiang Kai Shek atacou duramente a traição dos comunistas durante as negociações de paz, acrescentando que a travessia do Yangtsé acarretaria aos comunistas "uma serie de problemas militares, politicos e economicos, que determinarão inevitavelmente sua queda".

PROVIDENCIA DOS EE. UU.

SHANGAI, 27 (UP) — A agencia dos correios da marinha norte-americana fechou inesperadamente as portas hoje, sem aviso prévio, impossibilitando os cidadãos norte-americanos a mandar cartas e encomendas a seus parentes nos Estados Unidos.

Os cidadãos norte-americanos residentes aqui, ficaram agora na dependencia das chegadas e saidas de aviões e navios comerciais, os quais estão muito irregulares em virtude da situação do país.

ANUNCIADA OFICIALMENTE A EVACUAÇÃO DE SUCHOW

SHANGAI, 27 (UP) — A evacuação de Suchow anunciada oficialmente pelo quartel-general da guarnição de Shangai, está sendo interpretada como prova de que continua a ofensiva comunista contra esta cidade, que parecia ter sido detida.

AVISO AOS SUDITOS BRITANICOS

SHANGAI, 27 (UP) — O consul geral inglês publicou na imprensa um aviso aos suditos britanicos que desejem abandonar Shangai. Estes devem se apresentar imediatamente no Consulado, com duas maletas para cada adulto e uma para cada criança. Devem ainda trazer seus proprios colchões e roupas de cama e que, talvez o que seja pior, devem estar preparados para comer comida chinesa a bordo dos navios.

OS MATUTINOS SEM NOTICIAS FRESCAS

SHANGAI, 21 (UP) — Devido ao toque de recolher das 10 horas da noite, ás 5 da manhã, todos os matutinos sairam hoje sem noticias frescas. E' que a imprensa de Shangai, tanto chinesa quanto inglesa, depende da United Press para o fornecimento de noticias mundiais e os mensageiros não puderam sair á rua, para entregar os despachos.

Em vez de serem impresos de madrugada, os jornais entraram para as maquinas, ás 10 horas da noite de ontem.

ESTABELECIDA A PENA DE MORTE PARA A VIOLAÇÃO DE SENSURA

NOVA YORK, 27 (UP) — O jornalista Randall Gould, diretor do jornal "Post Mercury" de Shangai, informou pelo radio que as autoridades nacionalistas chinesas estabeleceram a pena de morte para qualquer violação de censura.

Reunem lideres da UDN cearense

Facalixados assuntos relativos á sucessão no Ceará

FORTALEZA, 27 (Meridional) — Destacados lideres da UDN estiveram reunidos na fazenda Marambaia, na cidade de Sobral, onde trataram de assuntos relacionados com a politica estadual notadamente da sucessão estadual.

Entre os udenistas que ali se encontraram, figuravam o senador Plinio Pompeu e os deputados Edgar Arruda, Bem Carvalho e Egberto Rodrigues. A reunião foi realizada ás portas fechadas.

Discussão do caso espanhol na O.N.U.

FLUSHING, 26 (UP) — Surgiu a possibilidade do caso espanhol ser discutido nas Nações Unidas, ainda esta semana. Isso devido á tendencia para desviar a discussão sobre o destino das antigas colonias italianas, para o sub comité da Comissão Politica.

DIARIO DE NATAL
Orgão dos "Diarios Associados"
Propriedade da "Emprêsa O DIARIO Ltda."
Redação e Oficinas: Av. Rio Branco, 325
Fundado a 1 de Setembro de 1939
Diretor e Gerente EDILSON VARELA

ASSINATURAS:

Ano	Cr$ 130,00
Semestre	" 70,00
Avulso	" 0,30
Atrasado	" 1,00

SUCURSAIS:
Serviço de Imprensa Ltda. Rua 7 de Abril, São Paulo
Serviço de Imprensa Ltda. Ed. Odeon (sala 802), Rio de Janeiro

A conferencia do Trabalho

A delegação do Brasil á Conferencia Internacional do Trabalho já se encontra em Montevideu. Obedece ela a chefia do sr. Honorio Monteiro, ministro do Trabalho, e o simples registro dessa circunstancia vale como reafirmação do propósito em que se encontra o governo brasileiro de ampliar e aprofundar a politica de assistencia social aqui inaugurada sob inspiração do movimento liberal de 1930.

Já uma vez, em Genebra, o Brasil esteve representado, em reunião congenere, por um ministro de Estado, o jurista Waldemar Falcão. Agora, tantos anos decorridos, um outro ministro de Estado se incumbe da tarefa de oferecer as delegações que vão participar dos trabalhos da nova conferencia internacional a experiencia brasileira, no tocante aos problemas da chamada paz social.

Em Genebra a presidencia do certame coube ao Brasil; apresentamo-nos, ali, com a autoridade de uma nação onde as mais adiantadas leis sociais se achavam em vigor. Justamente com essas credenciais, os delegados brasileiros puderam se colocar ao lado daqueles que se bateram pela adoção de normas internacionais que levassem ainda mais adiante a proteção e o amparo ás classes trabalhadoras.

Desde aquela época, só fizemos progredir no caminho da assistencia e da previdencia, certos de que seria essa a melhor maneira de resguardar as instituições republicanas e democraticas, contra os perigos dos desequilibrios sociais.

Pode-se orgulhar o Brasil de possuir uma legislação de trabalho das mais adiantadas do mundo, e de complementar essa legislação com uma serie de normas harmônicas espontaneamente estruturadas pelas classes empregadoras em beneficio das classes operarias. No Brasil, o Estado não surge como aplainador dos conflitos de classe; as classes em muitos casos, se entenderam por sobre o Estado, resolvendo problemas que lhes são comuns. A ação do Estado é apenas de fiador da harmonia e do respeito mutuo, apanagios de empregados e empregadores do país.

Entende-se, assim, a composição da delegação brasileira á Conferencia Internacional do Trabalho, de Montevideu. Ela é um espelho da situação nacional: ao lado de representantes das entidades de empregados, a presença de leaders das classes patronais, sob o comando de um ministro de Estado. Capital e trabalho, unidos, para o bem do Brasil.

DR. JOÃO TINOCO FILHO
MEDICO PARTEIRO
Chefe da Clinica de Partos do Hospital Miguel Couto
Especialista em Partos, Molestias de Senhoras, Diaterma Coagulação, Ondas Curtas
Tratamentos genecologicos com hora previamente marcada para senhoras
Horario: Das 15.30 horas, diariamente
Consultorio: Edificio Rian — Rua João Pessoa 163
Residencia: Jundiai 377
Fone 1415

Uma tese Academica

ASSIS CHATEAUBRIAND

No debate que se está suscitando em torno da construção das refinarias de petroleo existe uma parte, talvez uma grande parte, a qual gira num plano inteiramente acadêmico. E só é de lamentar que o govêrno não se mostre mais corajoso, a fim de pegar o touro pelos chifres, e dizer a verdade como ela é. Na ofensiva da ala vermelha, essa tem levado uma certa vantagem pela falta de intrepidez do leader da maioria a fim de assumir, pelo governo, uma responsabilidade diante da qual ele não deverá recuar.

Tem ou não tem o Brasil um mercado interno de capitais? E' mais que duvidoso. Um jornal pualista, há poucos dias, dirigiu acerba critica ao sr. Guilherme da Silveira, porque o presidente do Banco do Brasil não fez qualquer alusão em seu ultimo relatorio, ao mercado interno de capitais. Era de uma santa ingenuidade o articulista, que censurava o banqueiro por deixar de se ocupar do inexistente. Onde se encontra mercado de economias privadas em nossa terra? Qual o grande empreendimento nacional, feito nos ultimos tempos, com o apelo aos recursos da poupança particular?

A prova mais cruel de que não temos mercado de dinheiro para aplicações está nos proprios papeis do governo. Vejam-se as apólices do Tesouro Federal, uniformizadas, que teem um desagio de 29% e outras que se cotam ainda abaixo de 700 cruzeiros. Em toda a parte, titulos do governo, pagos em dia como acontece com o nosso, e até com juros mais baixos, se cotam ao par. Aqui a pobreza do mercado de capitais é tão nua que eles sofrem o rebate que conhecemos. Tudo isto é acabrunhador para os nossos foros de terra civilizada.

Há o exemplo do proprio governo em Volta Redonda. Era o plano do sr. Getulio Vargas, quando emitia a rôdo, financiar a metalurgia nacional, com uma usina de maior envergadura, tomando parte do capital ao bolso dos brasileiros. Foi um fracasso completo. A não ser o sr. Louis La Saigne, presidente da Mesbla, e outros vagos patriotas, o brado do chefe do Estado Novo resultou em vão. Teve-se que realizar Volta Redonda com três fontes de dinheiro: a) Tesouro; b) Caixas Economicas, Institutos de previdencias dos trabalhadores e conta corrente aberta no Banco do Brasil. Os dois melhores subscritores ou prestamistas eram compulsorios. O governo ordenava que as Caixas e autarquias dessem o dinheiro, e elas tinham que dar mesmo. Outro tanto as provisões, sob a forma de adiantamentos, fornecidas pelo Banco do Brasil.

Primou pela ausencia a economia privada no cometimento de Volta Redonda. E era o governo que se colocava á testa da obra. E era um periodo em que, emitindo-se 500 milhões por mês, toda a gente dispunha de dinheiro barato para especular, jogar fora, fazer o que lhe desse na fantasia.

Uma refinaria de 20 mil barris diarios não se edifica com menos de 350 a 400 milhões de cruzeiros. Dá-se que um grupo forte levante entre os seus componentes 100 milhões. Onde ir procurar o resto, senão nas Caixas Economicas, nos Institutos de Providencia ou nos Bancos para-estatais? Os americanos dão que não dão o dinheiro, desde que as refinarias se destinam a fazer-lhes concorrencia. Encolhem-se, como já se encolheram.

No programa do governo, para se refinar oleo dentro do país, o esquema é feito em três itens: vai ser experimentada a exploração estatal, a mista e a privada. Pretende o poder publico tomar o pulso das três modalidades, ele mesmo refinando; ele mesmo ainda refinando com 50% de particulares; e particulares sozinho refinando. No que se verá qual dos três sairá o administrador mais refinado de petroleo. E', pois, uma experiencia em torno do modo pelo qual mais convirá ao interesse publico a exploração das refinarias.

Por que o governo não facilita, através do Banco do Brasil, a iniciativa privada, pelo menos nos seus primeiros passos para o desenvolvimento de um negocio novo, o qual não inspira ao reduzidissimo mercado capitalista nosso maior cose de confiança?

Um outro aspecto da maneira passional, em que o problema tem sido colocado na imprensa e no parlamento, é o que envolve o crédito em si mesmo. Quando homens vitoriosos em diversos outros planos do crescimento industrial do país desfrutam a confiança que teem, os que representam os dois grupos das refinarias, o crédito faz parte do seu capital. Neste caso seria injustiça clamorosa negar-lhes um banco, porque o governo é tambem seu acionista, um crédito que de fato merecem, porque desfrutam dele em outros estabelecimentos, onde tambem se aluga dinheiro.

O que desola é ver que são os mesmos cripto-comunistas, que durante 2 anos emperraram na Camara a marcha do projeto de endosso do empréstimo para a energia elétrica no Rio e em São Paulo — é que estejam agora orgulhando a construção das refinarias.

Campos Salles e Rodrigues Alves costumavam tocar o trem do progresso do país para diante, fazendo ouvidos moucos ao chocalho das cascavéis, que agitavam os guisos na tribuna do Congresso. E' o governo dar oleo refinado e barato, de qualquer modo ao povo. Que a matilha uive. Ele passe, vá para diante, fazendo a nação progredir.

RETRATO DO BRASIL

Manteiga de Minas

Na nota de ontem, vimos aspectos da produção de queijo, em Minas Gerais, no ano de 1947. Agora, fixamos aspectos da produção de manteiga, no mesmo Estado, de acordo com elementos fornecidos pela Divisão de Documentação e Informações do Departamento Estadual de Estatistica. A produção mineira de manteiga que, no ano de 1946, era de 14,4 mil toneladas, atingiu em 1947 a cifra de 15,8 mil, no valor de 359,2 milhões de cruzeiros. Tambem nesse particular a zona sul do Estado ocupa lúgar de destaque entre as diversas regiões produtoras de manteiga, com 5,3 mil toneladas, no valor de 129,4 milhões de cruzeiros.

Segue-se a zona oeste, com 4,2 mil toneladas, no valor de 93,2 milhões de cruzeiros. Depois, a zona metalurgica, com 2,3 mil toneladas, no valor de 49,6 milhões de cruzeiros. A ultima zona produtora, com quantidade superior a mil toneladas, foi a zona da mata que apresentou um resultado de quase 2 mil toneladas, no valor de 45,5 milhões de cruzeiros. As demais zonas fisiográficas do Estado, com exceção do Triangulo Mineiro, que produziu naquele ano 969 toneladas, tiveram rendimento inferior a 500 toneladas de manteiga.

Os maiores municipios produtores de manteiga do Estado de Minas Gerais são os seguintes, pela ordem decrescente de produção, até 200 toneladas: São Lourenço, 722 toneladas; Varginha, 611 toneladas; Bom Despacho, 490 toneladas; Divinópolis, 436 toneladas; Passos, 418 toneladas Bom Sucesso, 393 toneladas; Rufutaba, 393 toneladas; Curvelo, 394 toneladas; Faraguçu, 262 toneladas; Abaeté, 256 toneladas; Pouso Alegre, 253 toneladas; Alfenas, 248 toneladas; Leopoldina, 241 toneladas; Prata, 237 toneladas; Oliveira, 225 toneladas; Itaúna, 224 toneladas; Dores do Indaiá, 222 toneladas; e Pitangui, 202 toneladas.

Não é de menor importancia a produção de outros laticinios, em Minas Gerais, tais como o leite pasteurizado, em pó e condensado, a caseina e a lactose. Em seu conjunto, eles ofereceram, no ano de 1947, um resultado bastante animador, com 99,9 mil toneladas, no valor de 185,8 milhões de cruzeiros. Tomados separadamente, esses produtos assim se agrupavam: leite pasteurizado, 88,9 mil toneladas, no valor de 170,2 milhões de cruzeiros; leite em pó, 374 toneladas, no valor de 3,4 milhões de cruzeiros, caseina, 932 toneladas, no valor de 7,5 milhões de cruzeiros; leite condensado, 708 toneladas, no valor de 4,2 milhões de cruzeiros; e lactose, 45 toneladas, no valor de 596 mil cruzeiros.

Sentido da Vitoria

AUSTREGESILO DE ATHAYDE
(Especial para os "D. A.")

O corpo de associados da ABI compõe-se em grande parte, sujeitos que não são jornalistas. Os profissionais, sempre displicentes, não davam antigamente importancia ao seu gremio de classe.

Outras pessoas, no entanto, consideravam vantajoso, revestir-se do titulo de homens de imprensa e inscreviam-se na sociedade, pagando fiel e pontualmente as mensalidades.

Hoje são maiores as exigencias e mais energica a fiscalização para a entrada na ABI, mas é ainda vultoso o remanescentes dos socios que jamais entraram na redação de um jornal.

* * *

Tambem na Associação Brasileira de Escritores conta uma garbosa coorte de rapazes e moças que não só são sabem escrever como nem jamais se preocuparam com assuntos literarios, nem sequer como simples leitores.

Na eleição de sábado compareceram em massa os socios dessa especie, enquanto os que são de verdade escritores preferiram, em numero respeitavel, ficar em casa ou fazer os passeios de fim de semana, enviando o voto pelo comodo sistema da procuração.

* * *

Jornalistas e escritores não tem ainda uma nitida consciencia da sua classe, dos seus interesses, dos seus direitos, dos seus deveres.

Por isso as respectivas associações ficam á mercê de polpes de aventura, ao sabor de individuos que entram, de noite, pelas janelas.

No caso da ABDE, é urgente fazer-se uma revisão dos quadros, para eliminar aquelas pessoas que não possuirem titulos autenticos.

Esse é, segundo me parece, o principal sentido da vitoria da chapa encabeçada pelo sr. Affonso Arinos de Mello Franco.

Oferecida a Dutra sua reeleição pelo Congresso

MURILO MARROQUIM

A despeito das combinações que se fazem com o objetivo de se obter um candidato á presidencia da Republica; e da afirmações repetidas do general Dutra, de que de modo algum deseja ver o seu mandato prorrogado, continuam muitos politicos responsaveis a acreditar que não teremos uma sucessão normal. E muitos lêm procurado o general Dutra, para expor as suas dúvidas e sugerir soluções inesperadas. Ainda ontem esteve com o presidente o deputado Israel Pinheiro, muito cetico sobre o exito das atuais combinações politicas. A seu ver, os politicos não se entenderão. Qual a solução? Segundo o senhor Israel Pinheiro, duas hipóteses podem solucionar a crise: a primeira, a prorrogação do mandato do presidente por mais um ano, a fim de que o país adquirisse mais maturidade politica; e a segunda, a de que se extinguissem as leis atuais competentes, de modo que ao Congresso competisse eleger o chefe do governo. Essa eleição indireta deixaria no poder, por mais quatro anos, o general Dutra. O presidente ouviu a exposição do senhor Israel Pinheiro, admitiu que a situação politica não é efetivamente promissora — mas não concordou com qualquer das hipóteses lançadas.

* * *

Colhemos essa informação no proprio Catete, poucos instantes depois que o senhor Israel Pinheiro se despedia do presidente. E' oportuno divulgá-la, por que caracterisa um estado de espirito do general Dutra, em face do problema sucessório. Não foi o senhor Israel Pinheiro o primeiro e talvez não seja o ultimo, a sugerir ao general Dutra outros anos de poder. Contudo, o presidente tem se mantido intransigentemente fiel as suas primeiras declarações publicas sobre a sua gestão: nem mais um minuto no Catete, depois que se esgotar o seu prazo constitucional e tiver passado ao candidato legalmente eleito a posse no governo.

* * *

Ora, esse ceticismo, alarmante, partindo de um politico experimentado como o senhor Israel Pinheiro; e de um politico mineiro, na hora em que o seu Estado procura unir-se — terá esse ceticismo razão de existir? Em principio, deve-se lembrar inteiramente do representante de Minas: o dissenimado temor ao pleito eleitoral é menos do que uma constatação generalizada de perigo para o regime, do que efetivamente uma simples manobra de politica. Existe outro aspecto importante: o julgamento do senhor Israel Pinheiro implica, obviamente, na sua descrença na possibilidade da união politica mineira. Na verdade as dificuldades ao entendimento em Minas não são poucas nem pequenas. A tarefa de levar ao municipio a certeza de que a pacificação visa melhores dias para a politica do Estado e do país é impiedosa mas árdua. Contudo, são ainda pequenos progressos, em face de uma obra que poderá ter alcance excepcional para os costumes politicos brasileiros.

* * *

O que parece estar ocorrendo em Minas é um pouco de estupor em face de um movimento politico revolucionario. Parece, para alguns politicos de tricas municipais, muito alto para ser veridico e talvez muito nobre para ser seguido. De fato, não estamos habituados a soluções apenas limpas, apenas decentes. A despeito das afirmativas dos leaders mineiros mais responsaveis, mantem-se as perguntas: qual a manobra que se esconde por trás das boas palavras? Quer Minas a presidencia da Republica? Quer Valadares o governo do Estado? Qual a manobra do Catete, por trás da pacificação de Minas que o general Dutra inspirou? Não pretenderá a UDN mineira, abalar de vez o PSD no Estado? Então, é necessario encontrar o que existe de desonesto no movimento mineiro — por que há a recusa inicial em admitir que o mesmo, neste estagio critico da vida brasileira, seja simplesmente serio...

* * *

O sr. Israel Pinheiro, e outros tantos que tem procurado convencer o general Dutra a receber o presente singular de um novo mandato ou, pelo me-

(Continua na 4ª pagina)

O trabalhismo e a "Austerity"

BARRETO LEITE FILHO

O Labour Party britanico acaba de sofrer o seu primeiro revés eleitoral severo, desde que subiu ao poder em 1945. Nas eleições do condado de Londres, realizadas há poucos dias, já tinda perdido a maioria que detinha há muitos anos, no Conselho Municipal, ficando em uma posição de rigorosa equivalencia com os conservadores. O desempate será feito por um unico representante liberal que conseguiu abrir uma brecha entre os dois poderosos blocos opostos. Agora tornam-se conhecidos resultados praticamente completos das eleições municipais que tiveram lugar ultimamente no país. O partido Conservador declara ter ganho 360 cadeiras, com uma perda de apenas 19 das que detinha anteriormente. Os trabalhistas ganharam 68, contra uma perda de 327.

O fato é de uma indubitavel importancia. Até agora o Partido Trabalhista vinha ganhando todas as eleições parciais para o Parlamento, o que sempre foi considerado muito significativo. Geralmente, depois de um ano de exercicio do poder, os partidos britanicos costumavam começar a sentir os efeitos do desgaste que isso sempre tráz, perdendo aqui e ali certas eleições parciais. Desta vez, os trabalhistas estavam fornecendo o exemplo sem precedentes, na historia politica da grande democracia, de ganharem as eleições parciais mesmo depois de mais de três anos de permanencia no governo.

Ainda não há muitas semanas, em um distrito que, por não ter uma inclinação definida por qualquer dos dois grandes partidos e dos que decidem dos resultados das eleições gerais, o candidato do Labour, em uma campanha duramente disputada exatamente pelo simbolismo que teria o seu desenlace decretou o seu adversario conservador por margem consideravel, ainda que um tanto menor do que a alcançada em 1945. Esta vitoria foi interpretada na ocasião como um sintoma convincente da incomparavel robustez politica dos trabalhistas, depois de três anos e meio de exercicios do poder, no periodo ser duvida mais duro da historia britanica pelo menos desde a época de Napoleão.

Provavelmente por isso o gabinete e a direção do partido tenderam a abusar um pouco da sua força, ou a confiar demasiado nela. Por um lado, com os setores laboristas reconhecem agora em Londres, a sua propaganda para as eleições municipais não foi conduzida com suficiente energia. Os conservadores, que empregam os maiores esforços para preparar a sua volta ao poder, aproveitaram-se naturalmente dessa relativa passividade laborista e conseguiram ganhar terreno.

Este não foi, porem, o fator mais importante do revés sofrido pelo Labour Party. O que os resultados das eleições municipais vieram mostrar foi que o povo britanico já começa a revelar uma certa impaciencia diante do implacavel regime de austeridade a que tem sido submetido pelo gabinete Attlee, especialmente por sr. Stafford Cripps, que detem em suas mãos toda a autoridade, em materia economica. Este ano a célebre "austerity" de sir Stafford Cripps sofreu uma ligeira diminuição, no que se refere á compra de roupas, que deixou de ser racionada porque a produção das tecelagens britânicas já excêdia a margem de receptividades do mercado exterior e, portanto, o nivel de exportações nesse setor, não podia ser elevado pelo menos por enquanto. Ao mesmo tempo, porem, em que dava essa boa noticia ao povo da ilha, o inexoravel ministro anunciava o prolongamento do regime de restrições, em outros dominios, sobretudo no alimentar, por mais um ano, isto não obstante os brilhantes resultados economicos e financeiros obtidos até agora. A razão deste novo e mais áspero apelo á disciplina e ao heroico espirito de sacrificio da população do admiravel país reside sobretudo na sobrecarga economica e orçamentaria que o programa de rearmamento britanico, ditado pela situação internacional e por alianças com o Pacto de Bruxelas e o Pacto do Atlantico, veio trazer aos recursos já pesadamente onerados da nação. A atitude do governo, neste particular foi tão grave que no seio do proprio partido Trabalhista se ergueu uma veemente oposição contra o criterio orçamentario que viria fazer pesar sobre os contribuintes os novos encargos militares, e obrigar o deslocamento economico que sempre acompanha a produção, em maior escala de material belico.

Do ponto de vista do equilibrio interno de forças, é inegavel que a oposição interna do trabalhismo tinha razão suas criticas ao gabinete, e os resultados das eleições municipais o atestam. Mas um dos traços da politica do governo Attlee é o empenho com que ele procura aceitar, a custo de quaisquer sacrificios, o encargo das responsabilidades da Grã-Bretanha como grande potencia. Só mesmo quando os recursos materiais faltam por completo, como aconteceu no caso da Grecia, Londres transfere para os Estados Unidos a função de que se vinha desempenhando. Mas já no caso do reabastecimento aéreo de Berlim, por exemplo, a Grã-Bretanha tomou para si uma grande parte do esforço e das enormes despesas a que o bloqueio russo vem forçando as potencias ocidentais. A França, falta de recursos, não contribue para o reabastecimento aéreo da cidade cercada. A RAF colabora com os norte-americanos para alimentar os três setores ocidentais de Berlim, inclusive o francês. E a sua quota de numero de vôos e de toneladas transportadas não é muito menor do que a norte-americana.

No caso de que tratamos, o gabinete trabalhista poderia deixar aos Estados Unidos o encargo de rearmar sozinho, dentro do quadro do Pacto do Atlantico, os seus aliados europeus. Mas evidentemente entende que a sua voz nos conselhos da aliança ficará enfraquecida se a Grã-Bretanha não contribuir tambem, com recursos proprios, para o rearmamento coletivo.

De qualquer modo, o revés sofrido pelo Labour Party nas recentes eleições municipais não tem nada de mortal. As eleições gerais, a grande batalha com os conservadores, terá lugar daqui a um ano e meio. Daqui até lá o eleitorado terá tempo de esquecer a sua irritação de agora, se a politica do governo corresponder melhor á sua vontade. Neste sentido, o revés parcial de agora poderá ser mesmo uma util advertencia.

PORTO - AEROPORTO

O PORTO

LOIDE BRASILEIRO — De Belem é esperado aqui dia 2 de maio, o paquete Rodrigues Alves. Prosseguirá para o sul, até Santos e escala.

— Saiu do dia 26, o paquete Duque de Caxias, sendo aqui esperado dia 11 de maio. Prosseguirá para o norte até Belem e escala.

— Saiu breve de Porto Alegre, em demanda dos portos do norte, até Natal, os cargueiro Rio Tocantins, Bandeirante e Inconfidente, sendo aqui esperados na 2ª quinzena desse. Retornarão ao porto de origem e escala, recebendo carga.

— O cargueiro Alegrete é aguardado aqui brevemente, vindo de Tutoia. Prosseguirá para o sul, até Itajai e escala, recebendo carga.

— O. Rio Oiapoque é aguardado aqui hoje ou amanhã, procedente do norte. Prosseguirá para o sul, até Porto Alegre e escala, recebendo carga.

— Sairá de Porto Alegre, em demanda dos portos do norte, até Natal, o cargueiro Rio Parnaiba, sendo aqui esperado dia 10 de maio. Retornará daqui ao porto de origem e escala, recebendo carga.

— Saiu de Porto Alegre em demanda dos portos do norte, até Natal, o cargueiro Carioca, sendo aqui esperado dia 28 ou 29. Retornará daqui ao porto de origem e escala, recebendo carga.

— Está sendo esperado aqui dia 29, vindo de Porto Alegre e escala, o cargeuiro Jangadeiro. Do nosso porto retornará ao de origem e escala, recebendo carga.

COMPANHIA COSTEIRA — O paquete Itanagé está sendo esperado aqui dia 28, vindo de Belem e escala. Prosseguirá para o sul, escalando em Recife, Maceió, Salvador, Rio, Santos, Rio Grande e Porto Alegre.

— O paquete Itapé é esperado aqui dia 11 de maio, vindo de Santos e escala. Prosseguirá para onorte, escalando em Fortaleza, São Luiz e Belem. De retorno, aqui chegará no dia 24 de maio, prosseguindo para o sul, escalando em Recife, Maceió, Salvador, Rio, Santos, Rio Grande e Porto Alegre.

— Do sul é aguardado aqui, dia 27, o cargueiro Aragano. Do nosso porto, rumará para Fortaleza.

— O cargueiro Araribá é esperado aqui dia 28, vindo do Rio e escala. Retornará ao sul, até Porto Alegre e escala, recebendo carga.

— O paquete Itahité é esperado aqui dia 29, vindo de Porto Alegre e escala. Prosseguirá para o norte, escalando em Fortaleza, São Luiz e Belem. De retorno, aqui chegará dia 12 de maio, prosseguindo para o sul, escalando em Recife, Maceió, Salvador, Rio, Santos, Rio Grande e Porto Alegre.

MOORE MAC CORMACK — O Mormaclark está sendo esperado aqui dia 2 de maio, vindo de Nova York. Retornará ao porto de origem, recebendo carga.

PROXIMAS SAIDAS DE NOVA YORK:

O Mormadale saiu dia 24.

— O Mormachawk sairá dia 6 de maio.

— O Mormatern sairá dia 20 de maio, todos para portos brasileiros.

THE BOOTH LINE — Para a 2ª quinzena deste, vindo de Nova York, está sendo esperado em nosso porto o vaporto o vapor Dunstan.

AGENCIAS DE TRANSPORTES

A Agencia Informadora Potiguar, com escritorios á Rua Duque de Caxias 182, nesta cidade, mantem Sopas, Camilhões Mistos, ás quintas-feiras e domingos para Mossoró e Fortaleza, ás 6 horas da manhã, e para Campina Grande ás terças e sextas-feiras. Para Recife ás terças-feiras e sabados.

AVIAÇÃO

AEROVIAS BRASIL — Do Rio para Belem, passou dia 23, o PP-AVQ, tendo desembarcado aqui:

Do Rio: Pedro Alves Nobrega e Alcides Neri de Medeiros.

De Recife: Adalice Florencio Fontes. Conduzia em transito 6 passageiros.

Embarcou para Fortaleza: José Maria Fontenele de Araujo.

— De Belem para o Rio transitou dia 25 o PP-AVQ, desembarcando aqui:

De Fortaleza: Lidia Cavalcanti, Lucimar Ferreira e Elia ne Cavalcanti. Em transito 4 passageiros. Não houve embarque.

Nomeado diretor de arbitros da FND

Foi nomeado, por ato de ontem, da presidencia da FND, para exercer o cargo de Diretor de Arbitros daquela entidade o sr. Luiz Gonzaga de Andrade.

O Bangu' jogará amanhã em Santos

RIO, 27 (Meridional) — O Bangu' disputará, amanhã, mais um inter-estadual, desta vez no alçapão de Vila Belmiro, contra o Santos F. C.

PREÇO DO DIA
CR.$ 0,80

Levantadas Noturnas Envelhecem os Homens

Frequentes levantadas ou micções noturnas, ardência, resíduos esbranquiçados na urina, dôr na base da espinha dorsal, na ingua, nas pernas, nervosismo, debilidade, perda de vigor, podem ser causados por uma enfermidade na próstata. Esta glândula é um dos mais importantes órgãos masculinos. Para controlar êstes transtórnos e restaurar rapidamente a saúde e o vigor, siga o novo tratamento científico chamado **Rogena**. Mesmo que seu sofrimento seja antigo, garantimos que **Rogena** o aliviará, revigorizando sua glândula prostática e fazendo com que V. se sinta muitos anos mais jovem. Peça **Rogena** em qualquer farmácia. Nossa garantia é a sua melhor proteção.

Rogena — indicado no tratamento de prostatites, uretrites e cistites.

ARAME FARPADO
— Vende —
MARTINS & CIA LTDA.
Frei Miguelinho 29
— Fone 1133 —

MOORE-McCORMACK Lines

"MORMACREED" Esperado do Sul a 20 de abril, receberá cargas para Nova York.

PROXIMAS SAIDAS DE BALTIMORE E NOVA YORK

"MORMACTERN" Sairá de Nova York a 22 de abril

"MORMACDALE" Sairá de Nova York a 6 de maio

Mais informações com
MOORE-McCORMACK (NAVEGAÇÃO) S. A.
RECIFE - SÃO LUIZ - BAHIA - RIO - SANTOS - BELÉM - SÃO PAULO
NATAL: Rua Frei Miguelinho, 14

RUY MOREIRA PAIVA
FONES 1048 e 1888 — CAIXA POSTAL 98

FARMACIA MAIA
— DE —
ADAUTO FERNANDES MAIA
Praça 7 de Setembro, 540 — Telefone, 1234 —
End. Teleg. FARMAIA
NATAL — RIO GRANDE DO NORTE
Mantem o maior e melhor sortimento de produtos quimicos, especialidades farmaceuticas e perfumarias nacionais e extrangeiras.
Manipulação rigorosa
Serviço rapido e garantido.

CINE RIO GRANDE

Avenida Deodoro, 635 — Fone: 1531
— HOJE —
Matinée ás 15,30 — Soirée ás 20 horas

Você está no brinquedo?

com Olga San Juan e Donald O'Connor

Quando Olga exibe o seu corpinho brazeiro, Donald perde a cabeça e vae trabalhar no circo como acrobata — Uma revista que apresenta lindos números musicais, beleza encantamento e amor

— Domingo —

AS ABANDONADAS

com Pedro Armendariz e Dolores del Rio

Todas as fases do amor de uma mulher infeliz. Desde o que se vende ao que se oferece. Renuncias, sacrificios, esplendores e misérias, surgem nesta obra prima da cinematografia mexicana.

GINASIO 7 DE SETEMBRO, S A

RELATORIO DA DIRETORIA

Srs. Acionistas

Cumprindo as exigências legais e de acôrdo com as disposições estatutárias, vimos submeter à vossa apreciação, o balanço e demonstração da conta de lucros e perdas de nossa sociedade, relativos ao exercício de 1948.

Os resultados demonstrados dispensam comentários especiais. Estamos, no entanto, ao inteiro dispôr dos srs. Acionstas para quaisquer esclarecimentos.

Natal, 20 de março de 1949.

José Ribeiro Dantas — Diretor-Presidente
José Petronilo Fernandes — Diretor-Tesoureiro

BALANÇO EM 31-12-1948

ATIVO

			Cr$
I — REAL			
a) Disponibilidade			
CAIXA		3.101.70	
b) Imobilizado:			
Departamento E. Fisica	9.819,50		
Fisica	9.818,50		
Móveis	247.163,00		
Imóveis	1.674.641,70		
Material Didatico	8.633,00		
Ginasio 7 de Setembro	9.000,00	1.952.136,20	
c) Exigivel:			
Matriculas a Receber	14.392,00		
C. Correntes	2.619,90	17.011,90	
a) Realisavel:			
Material Escolar	4.634,80		
Material Diverso	4.214,40	8.849,20	1.981.099,00
II — FICTICIO			
Gastos de Instalação		14.835,70	
Exercicio de 1947		58.752,20	
Exercício de 1948		34.241,80	107.829,70
III — COMPENSADO			
Ações em Caução			15.000,00
			2.103.928,70

PASSIVO

		Cr$
I — NÃO EXIGIVEL		
Capital	300.000,00	
Fundo de Reserva	392.20	300.392,20
II — EXIGIVEL		
Contas Correntes:		
A Longo Prazo	1.700.000,00	
A Curto Prazo	88.536,50	1.788.536,50
III — COMPENSADO		
Caução da Diretoria		15.000,00
		2.103.928,70

(aa) **José Ribeiro Dantas** — Diretor-Presidente
José Petronilo Fernandes — Diretor-Tesoureiro
Argemiro Lins — Contador 42.205 — CR. 2

BALANÇO DE 1948

Demonstração da conta "LUCROS & PERDAS"

DEBITO

	Cr$
ANUNCIOS & PROPAGANDA	
Por diversos anúncios nos jornais e propaganda pelo radio	3.468,00
JUROS	
Juros pagos a diversos sobre empréstimos em c. corrente — longo prazo	59.010,30
PESSOAL	
Dispendido com os professores, direção e pessoal administrativo do externato	183.817,00
CUSTEIO DO INTERNATO	
Dispendido com o pessoal da administração, alimento, etc.	67.280,90
IMPOSTOS	
Diversos pagamentos no exercício	2.157,70
CONSERVAÇÃO DE IMOVEIS	
Lispêsa e reparos diversos	6.126,40
DESPESAS GERAIS	
Expediente, luz e telefone, limpeza, secretária, etc.	60.596,50
	382.456,80

CREDITO

SUBVENÇÕES	
Do Governo do Estado	3.000,00
RENDA DE JOIAS	34.140,00
RENDA DOS CURSOS	
Primário, Ginasial e Comercial	222.845,00
RENDA DO INTERNATO	
Pensões diversas	88.230,00
EXERCICIO DE 1948	
Prejuizos verificados	34.241,80
	382.456,80

(aa) **José Ribeiro Dantas** — Diretor Presidente
José Petronilo Fernandes — Diretor Tesoureiro
Argemiro Lins — Contador 42.205 — CR. 2

PARECER DO CONSELHO FISCAL

Os membros do Conselho Fiscal do Ginásio 7 de Setembro, S. A., tendo verificado as contas, livros e documentos relativos às operações do exercicio de 1948, encontraram tudo em perfeita ordem, pelo que são de parecer que o balanço e a demonstração da conta "Lucros e Perdas", devem ser aprovados pela Assembleia Geral.

Natal, 15 de março de 1949.

Edilson Cid Varela
Epifanio Dias Fernandes
Milton Nogueira Fernandes

Informações uteis

FARMACIAS DE PLANTÃO

Farmacia Natal, á rua Ulisses Caldas — Cidade Alta.

João Pessoa — Cidade Alta.

Farmacia São José, á rua Pre-

FILMES DO DIA:

RIO GRANDE — A's 15,30 20 horas — "O Exilado", com Douglas Fairbanks Jr., Maria Montez e Paula Crosset.

Preço: Cr$ 7,20.

REX — A's 15,30 e 19,45 — "Eram Três Mulheres", uma gozada comedia, com Loraine Day, Lana Turner e Suzan Peters.

Preço: Cr$ 2,50.

S. LUIS—A's 15.30 e 19,45— "Mercado Negro de Crianças", com Ralph Morgan, Tealá Lorring e Kane Richamon.

Preço: Cr$ 4,80.

ALECRIM — 15.30 e 19.45 — "Melodias Roubadas", e o seriado "O Fantasma".

S. PEDRO —15.30 e 19.30 — "Estou Ai?", uma notavel produção nacional, com Emilinha Borbba, Colé, Pedro Dias e outros.

POPULAR — 15,30 e 19.30— "O Bom Pastor", com Bing Crosby, e a 6ª serie de "Flecha Negra".

PAGAMENTOS NO TESOURO FEDERAL

O Tesouro Federal pagou hoje:

Diaristas de todos os Ministerios.

Pagará amanhã:

Aposentados e Abono Provisorio de Aposentados.

Registro Civil

FORAM feitos durante o dia 22 do corrente mês, no 4.º cartorio judiciário, desta cidade os seguintes registros:

NASCIMENTOS

Antonia Maria da Paz, nascida no dia 14 de julho de 1919, filha de Manoel Maria da Paz e de dona Maria Julia Romeiro da Paz;

— Ana Maria Pereira, nascida no dia 7 de março de 1948, filha de Alfredo Cortês Pereira do Lago e de dona Maria José Borges do Lago;

— Tania Maria Pereira do Lago, nascida no dia 16 de março de 1949, filha de Alfredo Cortez Pereira do Lago e de dona Maria José Borges do Lago;

— Francisco Alves Lima, nascido no dia 20 de março de 1949, filho de Delmiro Alves e de dona Maria Alves de Lima;

— Severino Maraquias dos Santos, nascido a 17 de junho de 1944, filho de Eudocio Benjamin Cavalcanti e de dona Maria Dionisia Cavalcanti;

— João Bosco Torres, nascido a 13 de fevereiro de 1949, filho de Genesio Xavier Torres e de dona Sergia Xaxier Torres;

— Saulo de Tarso Leiros Martins, nascido no dia 18 de março de 1949, filho de Romeu Martins Pinheiro e de dona Edite Leiros Martins;

— Edna Maria Gama, nascida no dia 14 de agosto de 1947, filha de Francisca Nobre Gama;

— Regina Pereira de Souza, nascida no dia 7 de setembro de 1940, Rosa Ribeiro de Souza, nascida a 28 de dezembro de 1943, João Ribeiro de Souza, nascido a 26 de junho de 1945, filhos de Severino Ribeiro da Fonseca e de dona Maria de Lourdes de Souza Fonseca;

— José Pereira da Silva, nascido a 19 de novembro de 1948, filho de Cecilia Maria da Silva;

— Luiz dos Santos, nascido a 2 de dezembro de 1948, filho de Geraldina Inacio dos Santos;

— Maria de Lourdes Alfonforado, nascida a 20 de junho de 1946, José Rodrigues Alconforado, nascido a 15 de novembro de 1948, filhos de João Vaz Guedes Alconforado e de dona Maria Rodrigues Guedes;

— Iaponira de Oliveira Silva, nascida a 20 de agosto de 1940, filha de José de Oliveira Silva e de dona Maria Lindalva de Oliveira;

CASAMENTOS

Osvaldo Oliveira Amorim, comerciario, com 25 anos de idade, natural de Assú, deste Estado, filho de Mario Augusto Caldas de Amorim e de dona Olindina de Oliveira Amorim, com Maria Campielo Varela, de prendas domesticas, natural desta capital, com 27 anos de idade filha de Francisco Varela da Silva e de dona Inês Campielo Varela, ambos solteiros, residentes e domiciliados, respectivamente em Assú, deste Estado e nesta capital.

OBITOS

Ivonete Teixeira da Silva, em consequencia de nefrose, com 2 anos de idade, filha de José Teixeira da Silva e de dona Maria Amelia da Silva;

Otavio Canuto Coelho, em consequencia de bronco pneumonia, com 4 meses de idade, filho de Noel Canuto Coelho e de dona Maria de Lourdes Canuto;

— Maria das Graças, em consequencia de enterite, com 23 dias de idade, filha de Tobias da Silva e de dona Sebastiana Domingos;

— Venicio Sampaio, em consequencina de enterite, com 10 meses e 10 dias de idade, filho de José Francisco de Lima e de dona Veneranda Sampaio;

—Marilda Matias da Silva, consequencia de enterite, com 9 meses de idade, filha de Luiz Candido Matias e de dona Otilia Matias da Silva.

Mais uma Faculdade em Natal !!

(Trecho de uma reportagem de Djalma Maranhão)

"a esquina da Dr. Barata com a Tavares de Lira, é uma grande academia, uma especie de universidade popular aonde os linguarudos fazem os seus cursos de aperfeiçoamento.

Quem quizer saber das novidades, informar-se dos acontecimentos politicos, ficar a par dos namoros do ultimo baile dos ricos que ficaram pobres e dos pobres que estão ficando ricos, das negociatas, das trapaças, das brigas e das encrencas, ou simplesmente desopilar o figado com as historias gaiatas ou saber dos resultados dos jogos de futebol, compareça á esquina tradicional, que é a verdadeira fonte irradiadora de informações.

Existe um verdadeiro sindicato, uma organização que não tem estatutos e nem diretoria e se reune sem convocações previas, a qualquer hora e com qualquer numero. A sua finalidade é cotejar informações, colher novos dados, obter detalhes sensacionais, permutar informações. Existem os catedraticos, os bambas que sempre tem uma historia".

Dentro da area dessa Universidade está localizada a Farmacia "Santa Cruz" e todos os catedraticos e alunos são seus fregueses. Os que ainda não o são, MATRICULEM-SE QUANTO ANTES.

PREFIRA OS LEGITIMOS
LINHOS DALVY
GENUINO PRODUTO DO BRASIL
IND. DE LINHO E ALG. "DALVY" S. A.
Rio de Janeiro - S. Paulo - Paraná

MEDICINA PARA TODOS
Inflamação

Alvaro Vieira

Toda gente sabe o que é uma inflamação, mas poucos sabem o que está ocorrendo nos tecidos quando ha inflamação. Uma inflamação é uma reação de defesa dos tecidos contra uma agressão. E' uma guerra em miniatura. Um agente qualque agride o nosso organismo, o nosso sistema de defesa lança um contra-ataque local. Se esse contra-ataque local é insuficiente, ha uma convocação geral e a natureza mobiliza-se para expulsar o intruso. Uma inflamação é, portanto, uma reação de defesa, e pode ser aguda, sub-aguda ou cronica. Quanto á causa, citam-se traumatismo por agentes mecanicos ferindo os tecidos; agentes quimicos; fontes diversas como mordeduras de animais, venenos, microbios, virus, radiações, etc. A primeira manifestação de uma inflamação é a hiperemia. Conhece-se a hiperemia pela vermelhidão que a parte inflamada apresenta. O sangue, como viaturas do exercito de salvação, carrea para a zona conflagrada o maximo de defesa representada pelos globulos brancos, (leucocitose) soro sanguineo, (exudato) estabelecendo aí a sua primeira barragem contra o inimigo. Estudemos agora o que é a hiperemia, abrindo um parentese no estudo da inflamação. De duas maneiras podemos ter uma hiperemia: ativa e passiva. Nas primeiras estão filiadas a vermelhidão propria das inflamações a exposição ao calor seco ou umido, a ação dos raios solares, ultra-violetas, infra-vermelho, luz de carvão e mercurio, diatermia, balneoterapia quente, ação de certos processos cirurgicos que consistem em sinpatectomia ganglionar, anestesia intra-raquiana, e numerosos remedios de uso tópico cuja finalidade é produzir uma hiperemia ativa com intuito medicamentoso. Como hiperemia passiva citam-se a trombose venosa impedindo o sangue de retorno chegar ao coração, dentro de um tempo limite; a congestão produzida por ventosas, a ligadura em massa de um membro, como por exemplo, quando se vai aplicar uma injeção venosa e se amarra o braço com um tubo de borracha. Tanto a hiperemia ativa como a passiva são produzidas artificialmente como arma terapeutica, baseada no principio geral de defesa do organismo que ante a agressão, em primeiro lugar, lança como defesa a hiperemia. A medicina nada mais faz do que copiar a natureza.

PSICOTESTE

Você é exageradamente vagaroso?

"Devagar se vai ao longe" e "a pressa é inimiga da perfeição".

Está certo... Mas, quem sabe você está se apoiando confortavelmente nessas idéias procurando desfarçar um pouco de preguiça? Lembre-se de que a verdadeira eficiencia é a qualidade mais a quantidade.

Ficou provado, durante a guerra que muita gente que se orgulhava de "fazer as cousas com calma" nada mais tinha que um pouco de preguiça.

Você pode causar boa impressão pela qualidade de seu trabalho, mas, quem sabe não lhe seria possivel apertar um pouquinho o passo e continuar a produzir um trabalho igualmente bem feito?

(Conte 2 ponto para "Sim", 1 para "A's vezes" e 0 para "Não". Calcule o total).

1 — Mostra-se inflexivelmente conservador no trabalho, recusando-se a usar máquinas e métodos modernos?

2 — Consciente ou inconscientemente, procura dar a impressão de que seu trabalho é mais dificil do que é na realidade?

3 — Começa a trabalhar antes de organizar o material que irá usar?

4 — Trabalha deliberadamente menos do que é capaz, por considerar seu trabalho mal remunerado?

5 — E' incapaz de distinguir o essencial do desnecessario?

6 — Espera um elogio cada vez que termina um trabalho?

7 — Relê nervosamente seu trabalhos, com mêdo de criticas e repreensões?

8 — Qualquer ruido ou distração faz com que você interrompa o trabalho?

9 — Trabalha, por preguiça com luz insuficiente, material inadequado?

10 — Quando surge algum acontecimento extraordinario, hesita em tomar uma decisão?

Se tiver uma contagem de pontos entre 14 e 30 é que você está prejudicando a si e aos outros. Procure fazer planos com antecedencia, reorganizar melhor seus métodos de trabalho e livrar-se dessa preguiça. Se tiver de 2 a 10 pontos, você é um individuo capaz de produzir com rapidez um trabalho bem feito, mas... prefere conservar um ritmo mais confortavel. Menos 2 pontos indicam que você é rapido e eficiente.

CRIME E CASTIGO!

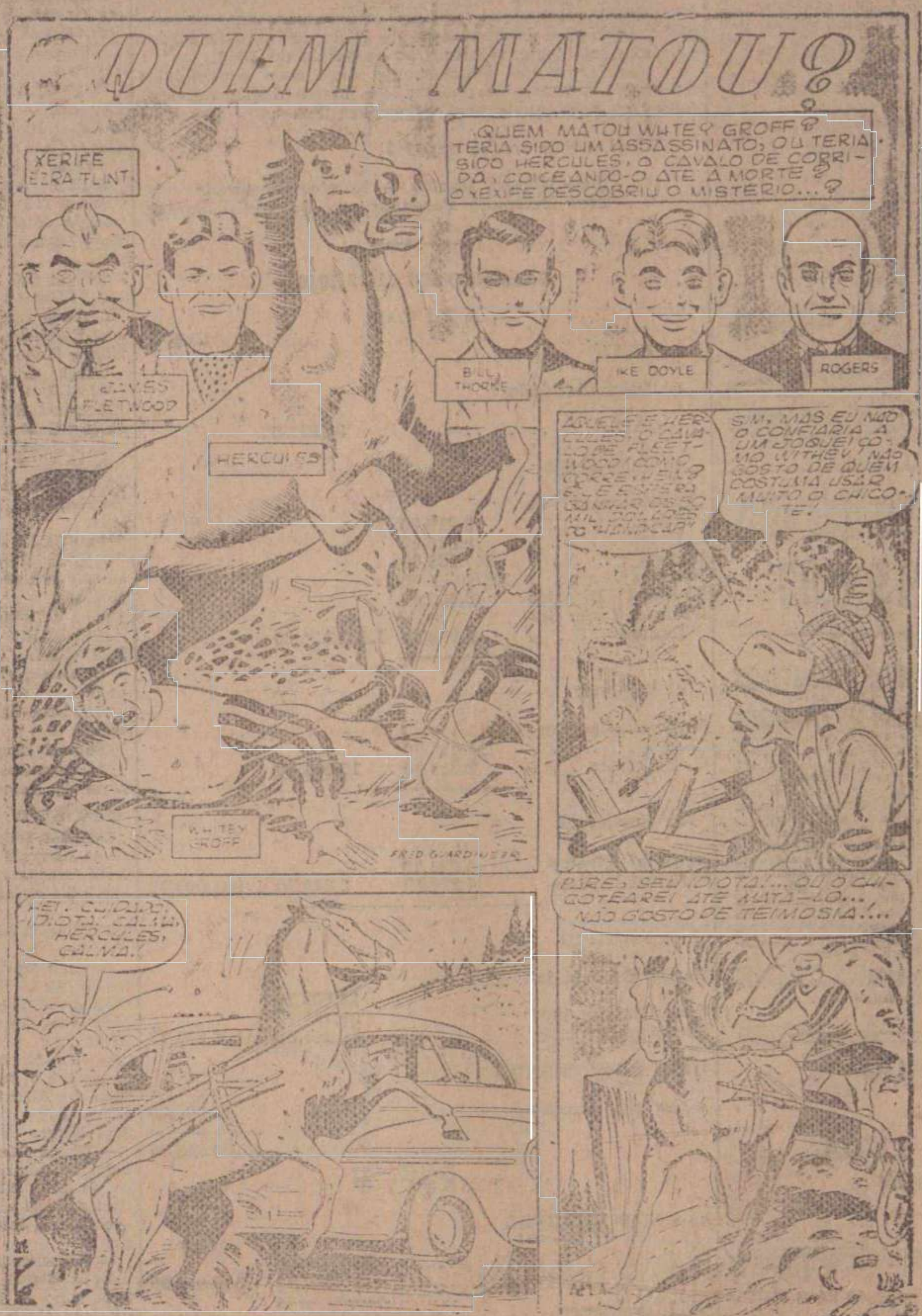

Ouçam ZYB-5 Radio Potí

Leiam "O Cruzeiro"

Oportunidades

CASAS

CASAS NO CENTRO DA CIDADE

Vendem-se, facilitando o pagamento, as seguintes: Rua Voluntarios da Patria 841, com dois quartos, sala unica, cosinha, banheiro, saneada, etc. Rua Voluntarios da Patria 832, esquina com a Praça da Santa Cruz, com treis quartos, terrasse, sala de jantar, alpendre, cosinha, banheiro, saneana, etc. A tratar no Edificio Bila 1º anadar, Sala 105, de 8 ás 10 horas todos os dias.

VENDE-SE uma boa casa de residencia á rua Trairi nº 579, isolada, com 4 quartos internos, 1 externo, 2 salas, 1 terrace, toda forrada com piso de taco e mozaico e bom quintal. A tratar á rua Chile 79.

No mesmo endereço vende-se tambem um torcedor de cana semi-novo.

VENDE-SE uma casa na Rua Felipe Camarão, 376. Tratar na mesma.

DIVERSOS

FAMILIA Americana do Instituto Batista que vai passar um ano em férias nos Estados Unidos vende varias peças de moveis, tais como Camas Americanas da famosa marca Simmons Beautyrest; dois pianos, um Alemão e um Americano; uma Estante Giratoria para livros; um Guarda comida, Jacarandá; cadeira para Escritorio; fogão Wallig; obras Enciclopedias Americanas em Inglês e o grande Dictionary Webster's New International; maquina de escrever Hamilton Duplex; uma maquina Projector, tipo usado para ensinar Agricultura Vocacional. Ver e tratar na Avenida Deodoro 270, com Prof. J. A. Tumblin.

TERRENOS

Vende-se no bairro do Alecrim um terreno com uma area de 1017m80, com frente para a Rua America com 15m50 e frente para a Rua Borborema com 14m70.

A PALAVRA DA IGREJA

A recente Pastoral de Sua Eminencia, o cardeal arcebispo od Rio de Janeiro, constitui um documento moral e religioso da mais alta importancia que merece por isso a meditada consideração de todos os brasileiros.

Ha nela mais do que uma orientação para os catolicos desta arquidiocese ou para os catolicos de todo o pais. Ha nas palavras de D. Jaime uma seria advertencia, feita a todos áqueles que teem a responsabilidade da direção da vida do Brasil e o dever de defende-lo, contra as insidias de um inimigo que visa em primeiro lugar a arrebatar a alma do povo, a fim de perde-lo depois mais facilmente.

Sob mil disfarces, muitos deles surpreendentes e inesperados os comunistas procuram espalhar a confusão e perverter a juventude. Estamos vendo, por exemplo, a manobra dos congressos de paz, organizados em todo o mundo, com a ideia de apontar a Russia como unico pais que procura salvaguardar a tranquilidade dos povos, quando precisamente é o contrario, sendo a Russia o unico foco de inquietação que ameaça a segurança geral.

Não são poucos os brasileiros que se deixaram iludir e são hoje meros agentes dos interesses sovieticos, sobrepostos aos da sua patria. E o que é mais grave, alguns catolicos chegaram a pensar na possibilidade de estabelecer contactos entre a Igreja e o comunismo, como se o espiritualismo religioso pudesse jamais unir-se ao materialismo grosseiro que se baseia na supressão integral de toda espiritualidade. Em toda a Europa, a Igreja está á frente do movimento de defesa contra o comunismo e em alguns paises sob a dominação sovietica, por detraz da cortina de ferro, são as autoridades eclesiasticas a unica força de resistencia não só contra a doutrina totalitaria do bolchevismo como ainda e sobretudo contra a ação nefasta do imperialismo vermelho.

O exemplo do cardeal Mindszenty, primaz da Hungria, é bem expressivo. Era ele a grande barreira de defesa dos ideais democraticos, das liberdades inerentes á dignidade do homem, dos sentimentos tipicos do povo hungero, barbaramente submetido aos esbirros da NKVD, pior ainda, se possivel, que a Gestapo nazista. Com a mesma coragem com que enfrentou Hitler e sofreu a perseguição na luta contra a barbarie germanica o prelado hungaro lançou-se contra o paganismo sovietico, constituindo-se numa solida barreira á descristianização do seu povo. Tambem na Polonia, como na Rumania, na Iugoslavia e na Bulgaria são as autoridades religiosas cristãs que se acham na primeira trincheira de oposição ao comunismo, não como forma de governo, mas como principio doutrinario de que este governo dimana, como elemento de dissolução dos costumes e fonte de perversão das forças mais nobres e fecundas do espirito.

O Cardeal Camara aconselhou o povo brasileiro a não transigir. A não transigir para não se perder. Qualquer transigencia com os comunistas poderá significar mais tarde o sacrificio total das liberdades e prerrogativas de cidadania. Pois não foi o que aconteceu em todos os paises democraticos transigiram, fazendo aliança e composição com os vermelhos? Não caiu a Tchecoslovaquia nas mãos dos bolchevistas, tão somente porque a democracia transigiu e aceitou a politica das mãos dadas que em ultima analise, foi apenas uma politica de traição aos ideais democraticos? Uma por uma, as nações que se comprometeram com as minorias vermelhas, acabaram vencidas por elas, através dos golpes de felonias engendradas pelas taticas de Moscou.

Pede o arcebispo do Rio de Janeiro que fiquemos de sobreaviso e atentos, porque o inimigo se insinua por todos os geitos e onde menos se espera já está solerte e ativo disseminado a sua peçonha e pondo em risco as liberdades nacionais. Felizmente a igreja está alerta pela palavra dos seus pastores autorizados e será aqui, como no resto do mundo a primeira legião de combate, intimorata como sempre, na defesa das doutrinas, sob cuja influencia se desenvolveu e floriu a civilização contemporanea.

Oferecido a...

(Conclusão da 2ª Pagina)

nos, um ano a mais discutido para o seu governo — possuem o vicio da politica municipalista, da pequena politica em que somente o poder tem valor; e estão possuidos, talvez inconscientemente, de um tremendo pánico à idéia de que é contingente o desafio eleitoral. O Estado Novo deixou estas marcas profundas no país. Desmoralizou, muito mais do que se imagina, a força do voto; e depois do vácuo democratico, fez emergir precisamente os politicos responsaveis pelo Estado Novo, através de sua ação errada no plano dos interesses nacionais. Estamos, todos o sabem, no inicio de um movimento revolucionario na politica democratica, com as aguas eleitorais dispersas à procura de leitos. Os leaders politicos que não acreditam que é possivel remediar; que negam os designios dos movimentos mais saudaveis; que resistem, pelo excessivo amor ao poder e completo terror ao poder através do voto popular — estes são fantasmas de sobrevivencia limitada, mas ainda capaz de gerar os piores erros e até novas catástrofes politicas.

Cronica social

NOTICIA PARA DONAS DE CASA...

Fiz ontem uma visita inesperada que me impressionou. Durante alguns momentos observei o trabalho de uma fabrica de fogões, ainda em inicio, na rua pouco movimentada paralela aos trilhos da Estrada de Ferro Central, perto da estação. E' a rua Ocidental e a fabrica ocupa o numero 161. Quem a montou e quem a movimenta? Um simples operario, auxiliado financeiramente por um irmão comerciante. Ela surgiu da sua inteligencia, do seu preparo profissional, feito á custa da força da curiosidade e da vontade de vencer. Esse operario é o sr. Servulo Augusto de Albuquerque. A sua fabrica tem um nome indigena regional: Poty. Como trabalham ele e os seus auxiliares? Só indo até lá para se ter a noção objetiva do engenho do homem e das condições de uma industria rudimentar, que contrasta com a belesa, a segurança, a limpesa, a perfeição do seu produto.

***

Quem passa pela avenida Tavares de Lira, na casa de representações do sr. Alonso Bezerra, verá expostos quatro tipos de fogões "Poty", de quatro e duas bôcas, esmaltados ou não, a preços razoaveis. Ao lado de outros importados, ninguem pensará que esses fogões são feitos ali na nossa escondida e poeirenta rua Ocidental pelo sr. Servulo Augusto de Albuquerque. Ainda mesmo não indo, como eu fui, vêr de perto a sua confecção, custa crer que Natal esteja competindo com as fabricas aparelhadas de outros Estados pelo acabamento e pela elegancia de uma peça tão necessaria numa casa de familia. O fogão, de fato, não é esmaltado. Mas, quem dirá que não?

***

Apezar da pobreza das instalações, a fabrica "Poty" já construiu, desde o ano passado, quando se fundou, até hoje, cerca de quinhentos fogões. A firma tem recebido pedidos até para a Bahia, mas não pode, por enquanto, aumentar o volume da produção. Faltam-lhe forno de esmaltação, falta-lhe estampadeira, falta-lhe limadeira, falta-lhe ponteadeira. O que existe para substituir esses elementos da fabricação foi feito pela habilidade do seu proprietario. E é justamente isso que nos causa admiração diante do trabalho acabado. Nada tem que se reclamar nos varios tipos de fogão. O "esmaltado" pode ser considerado uma obra de apuro, que honra o operario norte-riograndense e dá gosto a qualquer lar exigente. Não se deixe enfraquecer por falta de amparo uma industria nossa, que apenas começada está demonstrando que é capaz de ser, mais adiante, uma grande fabrica de fogões procurados em todo o pais.

DANILO

— Romildo Gonçalo, inspetor fiscal da Inspetoria de Policia.

— Armando Seabra, funcionario publico federal e filho do sr. Manoel Seabra.

Senhoritas

Iracema Silva, filha do sr. José Francisco da Silva e de sua esposa d. Maria C. da Silva.

— Albertina Maria, filha do sr. Carlos Augusto Caldas da Silva, membro do Tribunal de Justiça do Estado e do Tribunal Regional Eleitoral, e de sua esposa d. Darcila de Araujo Lima.

— Terezinha Ataide Pereira, filha do sr. Elpidio Ataide.

Crianças

Maria de Lourdes Dantas Ramalho, aluna do Externato "São Luiz" e filha do sr. Manoel Gregorio da Silva Ramalho, já falecido, e de d. Leticia Dantas Ramalho.

— Maria Celia, filha do sr. Celio Petrovich.

— Rosamaria, filha do sr. Carlos Farache, comerciante nesta praça.

— Abelmario, filho do sr. Abelardo de Freitas Barros, proprietario nesta capital, e de sua esposa d. Maria Bezerra Barros.

— Genilza, filha do sr. Genipo Canuto de Souza, funcionario da IAPC, e de sua esposa d. Alice Guanabara.

— Edinorsinho, filho do sr. Edinor Batalha de Araujo, funcionario do Parque de Aeronautica do Recife, e de sua esposa d. Nenzinha Maciel de Araujo. Por este motivo, seus pais, regosijados, recepcionarão seus amiguinhos em sua residencia no bairro do Alecrim.

VIAJANTES

Clovis Sá Leitão, Inspetor Geral da "Urbania Capitalização" seguirá amanhã, pela "Aerovias" com destino a Recife.

FALECIMENTOS

Padre Moisés Ferreira — Faleceu no dia 24 ultimo, á Avenida Presidente Quaresma nº 517, o revmo. padre Moisés Ferreira, figura largamente estimada neste Estado, onde tem sua familia e onde prestou relevantes serviços á igreja e á patria, como vigario de Natal e de varias paroquias do Estado do Rio Grande do Norte. Vitima de insidiosa molestia que o prendia ao leito há menos de um mês, o padre Moisés Ferreira entretanto experimentava uma certa melhora, tendo sido acometido de violento colapso cardiaco.

São estes os dados biograficos do padre Moisés Ferreira: Nasceu no municipio de Santa Cruz de Inharé aos 20 de abril de 1878, sendo seus pais, Vicente Ferreira do Nascimento e d. Josefa Maria do Espirito Santo, tendo feito todo seu curso sacerdotal no Seminario metropolitano da Paraiba, onde recebeu da primeira tonsura, todas as demais ordens menores, inclusive o presbiterato no dia 9 de novembro de 1902, que lhe foi conferido pelo então Bispo d. Adauto Aurelio de Miranda Henriques. Em Natal esteve o padre Moisés Ferreira, 4 anos, como Cura da Catedral, de 11 de fevereiro de 1906 a 30 de janeiro de 1910, tendo estado anteriormente em Apodi em 1903, em Mossoró de 1904 a 1906, em Ceará-Mirim em 1910, em Goianinha de 21 de fevereiro de 1912 a 12 de fevereiro de 1916. Encarregado de Canguaretama de 6 de fevereiro de 1916 a 4 de julho de 1922, por provisão de 24 de janeiro de 1916. Deixou esta Diocese em 1923, tendo trabalhado em dioceses do sul como em São Paulo, onde sua revma. foi vigario de Berigui, diocese de Cafelandia, de Potirendaba, na diocese de Rio Preto e depois foi cura da Catedral de Jaboticabal, tendo em seguida vindo para Aracaju', a convite do exmo. sr. Bispo Dom José Tomaz da Silva, onde foi diretor espiritual do Seminario diocesano e professor do mesmo, e em seguida construtor e vigario da Matriz de São José. Veiu para Recife onde foi vigario cooperador de Boa Vista, de onde veiu para a Paraiba a convite de D. Moisés Coelho, arcebispo metropolitano e seu colega de seminario, seguindo para Pirpirituba, de onde foi vigario por muitos anos. Em Aracaju' foi ainda o padre Moisés Ferreira diretor do jornal catolico da diocese. Em principios de julho de 1948 veiu para Natal á procura de melhoras para sua saude, tendo em vista o grande amor que tinha a Natal, desejando no que sempre disse morrer na cidade capital do seu Estado. Esteve dias no Hospital Miguel Couto, de onde caiu convalescente, passando a residir com sua familia nesta capital.

Já em Natal, doente e cansado pela avançada idade, ainda auxiliou os colegas, substituindo-os nas capelanias do Instituto Padre João Maria, no Abrigo dos Velhinhos da Lagoa Seca e no Ginasio Nossa Senhora das Neves.

Seu enterramento verificou-se ás 8 horas do dia seguinte, saindo o feretro da residencia onde se verificou o obito, acompanhado das associações da capital, dos sacerdotes e amigos, oficiando em nome do sr. Bispo diocesano o revmo. Vigario Geral da Diocese mons. João da Matha Paiva, acolitado por todos sacerdotes presentes. Foi enterrado na mesma catacumba que recebeu o corpo do padre João Maria, a quem o padre Moisés sucedeu, e que tem o numero ..., dos lugares da Veneravel Irmandade dos Passos. Há 4 dias, padre Moisés completara 71 anos de idade, sendo então muito visitado pelos seus amigos e parentes.

Deixa os seguintes irmãos: srs. João Batista Ferreira do Nascimento e José Gobat Ferreira, bachareis respectivamente em São Paulo e Rio de Janeiro; dona Maria Ferreira, viuva do sr. Francisco de Sales Soares e dona Isabel Ferreira, viuva do sr. Teofilo Ferreira Coelho, ambas residiam com o extinto.

Na manhã seguinte houve missa de corpo presente em varias igrejas, destacando-se uma missa pelo exmo. sr. Bispo diocesano na sua capela particular e uma missa de Requiem cantada pelo Seminario de São Pedro. Acompanhavam o caixão varias coroas mortuarias, com inscrições de estilo, sendo os serviços funebres executados pela Casa Mortuaria Nosso Senohra do Carmo.

MISSAS

Transcorrendo, hoje, um ano do falecimento da sra. Rozinha Ramalho, os seus filhos Raimundo Ramalho, Raul Ramalho, Joaquim Ramalho Filho, Nelson Ramalho, Judilita e Juraci Ramalho, viuva Maria da Gloria Ramalho de Almeida e seu genro João Marsena, mandaram celebrar missas pelo seu descanço eterno, na Catedral e no Convento Santo Antonio.

O PRECEITO DO DIA

NÃO E' PARA MENOSPREZAR

E' grave erro pensar que os dentes de leite, por nascerem condenados a cair, não precisam de cuidados. Quando ficam cariados ou caem antes do tempo, a digestão dos alimentos não se faz convenientemente porque a mastigação foi incompleta e defeituosa.

Procure conservar os dentes de leite de seu filhinho aos dois anos e meio de idade, passe a levá-lo ao dentista de seis em seis meses. — SNES.

ANIVERSARIOS

HOJE

Senhores

Manoel dos Passos, linotipista d'"A Republica".

— Altino Cordeiro de Paula, oficial da Policia Militar do Estado.

— Rodrigo Alberto Carrilho Milanez, alto funcionario da Fazenda Nacional.

Senhoras

Raimunda Nunes de Souza, esposa do sr. João Nunes de Souza, funcionario publico estadual.

— Carminha Silva Garcia, esposa do sr. Humberto Toscano Garcia, motorista nesta capital.

— Celeste Leite Bezerra, esposa do sr. Cristovão Bezerra, comerciante e proprietario nesta cidade.

— Carmen Vanderlei, esposa do sr. Sandoval Vanderlei, vereador da Camara Municipal de Natal.

— Maria de Lourdes Cavalcanti, esposa do sr. Miguel Pereira Cavalcanti, do comercio desta cidade.

Jovens

José Martins, filho do sr. Vicente Martins, comerciante nesta praça.

Novas tabelas para o Sul-americano

Futebol em Currais Novos

Grande interesse pelo camp. da Liga Curraisnovense de Desportos

A primeiro de maio o Torneio Inicio--Cinco clubes numa disputa sensacional--Notas e comentarios

(Notas e comentarios enviados pelo nosso correspondente)

Depois do espetacular triunfo alcançado pelo "Seridó" diante do reforçadissimo quadro do "Atletico", o entusiasmo pelo futebol em Currais Novos aumentou cem por cento. Organizou-se a Liga Curraisnovense de Desportos, a qual, animada dos melhores propositos, promoverá, este ano, o primeiro campeonato municipal de futebol. O "Torneio Inicio" do empolgante certame, será realizado no dia 1º de maio proximo, no "estadio Monsenhor Paulo Herencio", o qual, por certo será pequeno para conter a avalanche de torcedores dos cinco clubes disputantes.

Tomarão parte no campeonato, alem do afamado e tradicional "Seridó Esporte Clube", quatro outros clubes ou sejam o "Potiguar Esporte Clube", o São Francisco Futebol Clube e o Brejui Esporte Clube e o "Cerro Futebol Clube.

Todos os clubes estão em intensos preparativos e providenciando sensacionais aquisições, algumas das quais na propria capital. Assim é que o "São Francisco Futebol Clube", dirigido pelo sr. João Alencar, lançou-se em "ação, contratando, alem de Piloto, os craques Senema e Patrocinio, da seleção curraisnovense e os zagueiro Gazeta, ex-defensor do Atletico, e Zé Moura, ex-integrante do America, Santa Cruz e Juventus, da capital. Outro elemento que está nas cogitações do São Francisco é o medio abecedista Dico e o centro-medio tricolor Joca Sapo.

O "Brejui", contando com um numeroso quadro social está envidando todos esforços para formar um esquadrão poderoso. Adquiriu o concurso do colored Doca e está vivamente interessado no arqueiro Gordo e no zagueiro alvi-negro Gonzaga. Fontes fidedignas adiantam que o atacante Ubarana, o "tojoleiro" das canchas natalenses, assinará proposta pelo Brejui. Os diretores da equipe de Cerro-Corá mantem-se em silencio, porem sabemos que o arqueiro e tecnico Edgar está sondando varios elementos na capital, inclusive o zagueiro Gageiro do ABC. Tem-se como certa a presença do futuroso atacante Nivaldo, no time de Cerro-Corá.

O Seridó e Potiguar, até o presente não fizeram nenhuma aquisição fóra do municipio. Todavia, têm em suas fileiras verdadeiros "astros" do futebol curraisnovense, como Carvalho, Solon Binoca e Chaguinha no "onze" do Potiguar e Zuza, Monte, Teinho, Tico e Ceguinho no quadro seridoense.

Auspicia-se, de fato, sensacional a temporada pebolistica deste ano, em Currais Novos, cujo futebol dia a dia evolue, dando um soberbo exemplo digno de ser imitado.

Clinica de Senhoras
— DO —
Dr. Etelvino Cunha

(ESPECIALISTA)
Curso de aperfeiçoamento no Rio de Janeiro e São Paulo
PARTOS
Doenças de Senhoras
Ondas ultra-curtas, bisturi eletrico, eletrocoagulação etc.
Cancer — Tumores
CONSULTAS:
Das 16 horas em diante exceto aos sabados
CONSULTORIO:
Rua Cel. Bonifacio, 222
Fone: — 1083
RESIDENCIA:
Rua Joaquim Manoel, 594
Petropolis

"LAMBARI"
Aguas Virtuosas Minerais Naturais
São acidulo gazosas indicadas nas molestias do estomago, intestinos, rins, figado anemia, etc.
— (*) —
Élas jamais serão preteridas pelos que as conhecem!
Suas aguas são engarrafadas ao NATURAL pela EMPRESA DAS AGUAS LAMBARÍ S. A. — MINAS GERAIS, e sua conservação é pelo proprio GAZ das fontes e não, pela tão comum gazeificação artificial!
VENDE
SEVERINO ALMEIDA
a rua FREI MIGUELINHO, 24 e na TRAVESSA MEXICO, 87
(Café Canal da Mancha)

Sabado, o jogo entre o Brasil e o Uruguai

Será o 6º. compromisso dos brasileiros no sul-americano de futebol

RIO 27 (Meridional) — Os brasileiros realizaram, ontem em Urussanga um individual iniciando os preparativos para o jogo de sabado contra os uruguaios. Apenas Barbosa foi poupado.

Hoje, á noite, em São Januario, a turma nacional fará seu primeiro ensaio de conjunto.

Numero avulso Cr$ 0,80

Feitas alterações importantes

Jogos em Santos e Belo Horinzonte --As partidas de hoje

RIO, 26 (Meridional — A diretoria da Confederação Brasileira de Desportos, reunida ontem, esboçou uma nova tabela para o final do Campeonato Sul-Americano de Foot-ball a qual, submetida á apreciação dos demais delegados, mereceu ampla aprovação.

A nova tabela, que exclue jogos na noite de amanhã, como estava programado, é a seguinte:

Dia 27, em São Paulo:
PARAGUAI X CHILE.
Em Santos (Vila Belmiro)
PERU' X BOLIVIA.
Dia 30, sabado:
No Pacaembu', á tarde:
PERU' X CHILE.
No Rio, á noite:
PARAGUAI X BOLIVIA.
BRASIL X URUGUAI.
Dia 4 de maio, 4ª feira.
No Rio, campo do Botafogo:
COLOMBIA X EQUADOR
PERU' X URUGUAI.
Dia 8 de maio, domingo:
Em Belo Horizonte (campo do America):
URUGUAI X CHILE.
No Rio (Campo do Vasco):
COLOMBIA X BOLIVIA
BRASIL X PARAGUAI — (Final).

O Congresso Sul-Americano foi convocado para se reunir a 3 de maio, na sede da A.E.C..

Concedida filiação ao Riachuelo A. C.

Inscrito para o Torneio Inicio e o Camp. de Futebol de 1949

A Federação Norte-Riograndense de Desportos conta com mais um filiado que é o Riachuelo Atletico Clube.

Por ato de ontem, sob nº 184, foi concedida filiação ao clubes dos "naveis", concretisando-se, assim, essa justa aspiração do alvi-celeste, que possue equipes de futebol basquetebol, voleibol, Water-polo e tenis de mesa, alem de desenvolver entre os seus associados a pratica do atletismo.

O Riachuelo está automaticamente inscrito, de acordo com o referido Ato, para as disputas do Torneio Inicio e do campeonato de futebol do corrente ano.

TREINO DE FUTEBOL

Amanhã á tarde, em seu campo o Riachuelo realizará um ensaio de conjunto estando convocado todos os elementos dos quadros titular e de Aspirantes.

A crise no futebol natalense

NOVA REUNIÃO HOJE PROMOVIDA PELO C.R.D.

O Conselho Regional de Desportos esteve reunido, na tarde de ontem, na sede do Departamento de Imprensa, sob a presidencia do sr. Rui Paiva e presentes os conselheiros Tulio Fernandes e Acrisio Freire, afim de apreciar a crise existente no futebol natalense, decorrente da situação criada entre alguns clubes e a FND.

Por propos odatrs.n.

Por proposta do sr. Tulio Fernandes ficou decidido que convocasse uma reunião, hoje na sede da ordem dos advogados, do presidente da FND e dos presidentes ou representantes credenciados de todos os clubes filiados áquela entidade afim de discutir uma formula pacificadora.

No Sul-Americano de Basquetebol

BRASIL x ARGENTINA, HOJE A NOITE

RIO, 27 (Meridional) — O Brasil voltará a intervir, hoje, no sul-americano de basquetebol, que está sendo disputado em Assunção, no Paraguai. Depois de sua vitoria sobre os peruanos, o quadro brasileiro enfrentará um adversario dos mais dificeis que é Argentina. O jogo apresenta-se como dos mais importantes do certame continental de bola ao cesto, despertando o maior interesse não só em Assunção como nos esportistas brasileiros e portenhos.

Basquetebol

Depois de amanhã, o Torneio Inicio

Auspicia-se das mais animadas a noitada de sexta-feira na quadra da AABB quando será disputado o Torneio Inicio do campeonato de basquetebol deste ano.

A Federação Norte-Riograndense de Basquetebol tomou todas as providencias o exito do certame que reunirá nada menos de oito clubes, representando um grande desfile de basquetebolistas entre os quais veremos autenticos valores do bola ao cesto natalense, integrando os diversos quadros da cidade. E' de destacar a presença do Riachuelo, em cuja representação figuram antigos e valorosos defensores do Santa Cruz como 25, Ciro, Jaime e Olir.

Todos os quintetos estão em francos preparativos para o grande parada basquetebolistica de sexta-feira, que, por isso mesmo, prenuncia-se sensacional e brilhante.

Em atividade a Segunda Divisão

Marcada importante reunião para amanhã

A Federação Norte-Riograndense de Desportos fará realizar na proxima quinta-feira na sede do Natal Clube, ás 19,30 horas, importante reunião, na qual serão assentadas as bases para o inicio do proximo campeonato de futebol da Segunda Divisão.

Nesta sessão a que deverão comparecer os representantes do Mauá, Potengi, Guarani, São Paulo, Canto do Rio, Igapó, São Paulo serão tratados assuntos de palpitante interesse para o futebol menor, base, afinal, em que se apoia o futebol dos chamados clubes da 1ª Divisão, presentemente em conflito, alguns deles, com a Mentora.

E' portanto motivo de jubilo para os esportistas natalenses a atividade em que se encontram os paredros suburbanos, animados como se acham do proposito de servir ao esporte de nossa terra.

A proposito da reunião de amanhã, recebemos do Diretor da Segunda Divisão a seguinte nota:

FEDERAÇÃO NORTE RIO-GRANDENSE DE DESPORTOS
Segunda Divisão

O Diretor da Segunda Divisão de futebol da FND convoca todos os clubes filiados para uma reunião ás 19,30 horas da proxima quinta-feira, dia 28, na sede do Natal Clube, afim de tratar do inicio do campeonato deste ano.

Natal, 26 de abril de 1949.
Pedro Tavares Batalha
Diretor

Fraquezas em geral?
VINHO CREOSOTADO
(Silveira)

384

Encampada a Estrada de Ferro de Mossoró

Autorizada a medida pelo presidente da Republica

RIO, 27 (Meridional) — O presidente Dutra autorizou ao Ministro da Viação a encampar a Estrada de Ferro de Mossoró para a unificação da linha ferrea federal, determinnado que sejam tomadas previamente medidas acauteladoras, sugeridas pela Procuradoria Geral da Fazenda.

Casou-se com duas mas preferiu a primeira

O homem é de teoria de que uma é pouco, mas 2 é bom...

S. PAULO, 27 (Meridional) — O funcionário publico bandeirante, de nome Sebastião Gomes da Silva, é da teoria daqueles que acham que uma é pouca, mas duas bom. E por isso mesmo meteu-se numa de que jamais se esquecerá. De fato, brigado com a primeira mulher, por lhe ter descoberto um amante, casou-se com outra; acontece, porem, que a primeira, anos mais tarde, o procurou para fazer as pazes — e vai então ele resolveu a situação de maneira prática: ficou com as duas... Facil solução, como vêem. Mas o diabo é que não há bem que sempre dure nem mal que nunca se acabe e a segunda mulher meteu-o numa trapalhada de todos os demonios. Ora, vejamos como isto se deu:

Sebastião era casado, desde 1930, em Araraquara, com Maria Ramos, que por sinal era tambem da teoria de que um é pouco — e arranjou outro. Clandestino, é verdade, mas afinal outro, e isto é o que ela queria. Mas não o queria Sebastião, que, ao saber da história, raspou-se para a capital, onde ingressou no funcionalismo publico e na familia de Hilda Martins, a segunda mulher com quem se casou. Tempos depois, como já ficou dito, encontrou-se com Maria, que lhe pediu perdão, voltando por isso para o lar, "doce lar" do marido.

Veio, porem, um dia em que Hilda, em vista de forte discussão que teve com o marido, descobriu toda a historia. Procurou, então, a outra casa do esposo e verificando que havia realmente outra mulher, deu queixa á policia, para que esta resolvesse sua situação. E vai então a policia deitou a mão em Sebastião, que se encontra longe agora das duas.

Em suas declarações prestadas á policia disse ele que não mais suporta Hilda, mas que não faz questão de sustentar os 5 filhos que ela lhe deu — e concluiu que se encontram em sua companhia 5 filhos que Maria Ramos teve durante o tempo que viveu com o amante. E assim se acaba a historia.

Reunião, hoje, da Associação Rural

Reune-se hoje, ás 16 horas, no predio do Fomento Federal, na Esplanada Silva Jardim, a Associação Rural do Rio Grande do Norte, a qual deverá contar com a presença de associados e pessoas interessadas no assunto.

O sr. Amaro Silva, nesta oportunidade, fará uma exposição de amostras de pó e cera de carnauba, que serão enviados ao laboratorio do Ministerio da Agricultura, no Rio de Janeiro, a-fim-de serem estudadas as possibilidades da industrialização nacional desse importante produto regional.

Regressou o prefeito Silvio Pedroza

Procedente de Poços de Caldas, onde se realizou a conferencia anual dos distritos rotarios brasileiros, e onde fora representar o Rotary Club de Natal, chegou ontem pelo avião da Cruzeiro do Sul, o sr. Silvio Piza Pedroza, Prefeito da Capital.

Em Parnamirim foi s.s. recebido pelo sr Mario Lira, prefeito interino, Olavo João Galvão, presidente da Camara Municipal e vereadores Martinho Machado e João Mota, assim como por uma comissão do Rotary, constituida dos srs. Juvenal Lamartine, José Cavalcanti e Eneas Reis, Fernando Pedroza, presidente da Comissão Estadual de Preços, Wilson Miranda, engenheiro da Diretoria de Obras da Prefeitura, Jeremias Pinheiro diretor da Escola Industrial, Graco Magalhães Alves, funcionario da municipalidade e inumeros outros amigos e auxiliares do Governador da Cidade, que hoje á tarde reassumiu o exercicio do seu cargo.

O pacifismo soviético

(De um observador social)

A guerra civil continua na Grecia. Os rebeldes, varias vezes derrotados, voltam, entretanto, á luta, reforçados e rearmados pela Russia Soviética. A guerra na China, com todos os seus pavores, reiniciou-se. Violenta ofensiva comunista que ameaça Nanquim, já anunciou suas tragicas devastações. No fervor desse ataque foram seriamente danificados pela artilharia comunista uma corveta e um destroier da esquadra britanica. Dezessete tripulantes morreram e vinte ficaram gravemente feridos, e isto porque esses navios procuravam levar abastecimento para a representação diplomatica em Nanquim.

Por outro lado, não há dia que não venha noticia de uma rebelião provocada pelos comunistas. Não ha dia que não se saiba de uma greve provocada, nos países livres, pelos vermelhos. Por outro lado, a politica internacional marcha sob o signo inquietante da guerra fria. A ONU tem todas as suas resoluções embargadas pela má fé da representação russa. E o contra-bloqueio da zona russa, em Berlim, é intensificado, diante da posição desumana e provocadora dos soviéticos.

Dentro desse quadro, talvez unico na Historia, a Russia, sangrenta e provocadora, tem a coragem de falar em paz e de dizer, pelos seus agentes e pela imprensa, que as democracias estão preparando a guerra. O "Pravda" chegou, num dos seus ultimos numeros, a denunciar a existencia de certa delegação de engenheiros americanos, que andaria pela Noruega, estudando e preparando terreno para futuras bases aereas para atacar a Russia.

Tudo isso é calculadamente feito. Mas tudo isto não é original. A Alemanha nazista preparou a guerra e provocou-a, dentro desse plano, fazendo-se de vitima de seus adversarios.

O mundo já está cheio de experiencias amargas e não aceita mais semelhante politica.

DIARIO DE NATAL

NATAL — Quarta-feira, 27 de Abril de 1949

Em foco as acusações do dep. Costa Porto ao DNOCS

Ouvido pela reportagem da Meridional o senhor Vinicius de Berredo, diretor daquele Departamento

RIO, 27 (Meridional) — Há dias o deputado Costa Porto, da representação pernambucana, pronunciou um discurso na Camara fazendo graves acusações ao Departamento Nacional de Obras Contra Secas. Entre outras, cousas disse o parlamentar pernambucano que "as verbas do D.N.O.C.S. não tem sido aplicadas rigorosamente; que as obras do açude Pouso da Cruz estão paralizadas, e que todo o serviço ali realizado é inutil, apesar de já terem sido gastos cerca de 10 milhões de cruzeiros.

Procurando esclarecer o que há de verdade em tudo isso, a nossa reportagem esteve hoje com o sr. Vinicius de Berredo, Diretor daquele Departamento.

Visivelmente surpreso, disse-nos o sr. Vinicius de Berredo:

Nada sabia a esse respeito, pois não li o Diario do Congresso, nem recebi qualquer pedido de informação da Camara, nesse sentido. Aliás, esse seria o meio habil do deputado Costa Porto colher informações preciosas sobre as obras do Departamento. A nossa repartição está aberta para prestar esclarecimentos a qualquer orgão dos Poderes Legislativos ou Executivo.

O açude de Pouso da Cruz está, efetivamente, com os seus trabalhos paralizados. Essa obra foi iniciada em 1909, mas teve que ser interrompida por varias razões, entre as quais avulta a falta de verba. E se essas obras não foram ainda reiniciadas, isso diz respeito a motivos de ordem tecnica. Não é possivel prosseguir na construção de um açude da capacidade do de Pouso da Cruz, 500 milhões de metros cubicos dagua, sem que se proceda a minuciosos estudos tecnicos, principalmente quando se sabe serem as suas aguas de natureza duvidosa, isto é, sujeitas á salga.

Quanto á aplicação de verbas, é preciso que o deputado Costa Porto defina, em primeiro lugar, a palavra "rigorosamente", já que todo o dinheiro do Departamento tem sido empregado em obras para que foram destinadas.

No que diz respeito a estar o Departamento com o seu quadro completo, esta é uma afirmativa não baseada em informações precisas. O quadro está incompleto, o que, aliás, já vem sendo objeto de estudos por parte do Ministerio da Viação.

Depois de breve pausa, prosseguiu o engenheiro Vinicius de Berredo:

Quanto a cessão de maquinas do Departamento a outras repartições, o que posso dizer é que algumas maquinas foram, realmente, cedidas á Companhia Hidro Eletrica do S. Francisco. Entretanto, é preciso que se esclareça que o Departamento tinha autorização do governo para tal, e que essas maquinas não afetaram os nossos serviços.

Excusando-se, delicadamente, de prosseguir em suas declarações, finalizou o Diretor do D.N.O.C.S. dizendo que poderá responder ao deputado Costa Porto, de maneira categorica e minuciosa, se lhe for dirigido um requerimento nesse sentido.

Atos do Governo

O governador do Estado assinou ontem os seguintes decretos, publicados na edição de hoje do "Diario Oficial":

Nomeou Silvino Bezerra Filho, para o cargo de adjunto de promotor de Justiça da Comarca de Acari; Severino Figueiredo da Silva, para as funções de sub-delegado do Distrito Policial de Lagoa de Pedra, no municipio de Santo Antonio; e Maria Aparecida Fernandes, Terezinha de Jesús Medeiros e Almira Araújo, para os cargos de professor primário, respectivamente dos Grupos Escolas "Cel. Fernandes" da cidade de Luis Gomes; "Otavio Lamartine", da da vila de Cruzeta e "Tomaz de Araújo", da cidade de Acari.

Tornando sem efeito os decretos que nomearam Terezinha de Jesús Medeiros e Almira Araújo, para os cargos de professor primário dos Grupos Escolares "Otávio Lamartine" da vila de Cruzeta e "Tomaz de Araújo" da cidade de Acari.

Removendo Raimundo Lúcio de Souza, do cargo de escrivão e tabelião do 1.º Cartorio Judiciario de São Miguel, para o 2.º Cartorio Judiciario de Alexandria.

E exonerando o bel. Silvino Bezerra Filho, do cargo de juiz municipal do Termo Judiciario de Florania; e o 3.º sargento Lourival Alfredo de Morais, das funções de sub-delegado do Distrito Policial de Lagoa de Pedra, do municipio de Santo Antonio.

Mais adesões ao banquete que será oferecido ao sr. Daudt Oliveira

Continua os preparativos em torno das homenagens que serão prestadas ao sr. João Daudt de Oliveira, presidente da Federação Nacional do Comercio, que dentro de breves dias visitará esta capital, na importante missão de congraçamento das classes produtoras que deverão participar da proxima conferencia economica de Araxá.

Ao ilustre visitante, as classes conservadoras norte-rio-grandenses oferecerão grande banquete, ao qual aderiram mais as seguintes pessoas: Amaro Mesquita, Dinarte Mariz, José Barbosa de Farias, Aldo Medeiros, dr. José Arnaud, Jeronimo Rodrigues da Camara, F. Fernandes Costa, dr. Guimarães Pinheiro, dr. Aldo Fernandes, dr. Milton Ribeiro Dantas, Gentil Fernandes, Manuel Augusto Alves Afonso, dr. Alcebiades Fernandes, João de Souza, Felizardo Firmo Moura, Gentil Ferreira de Souza, João Rodrigues Barbosa, Durval Paiva Filho, Antonio Justino Bezerra, Francisco Pinheiro de Lima, Miguel Carrilho de Oliveira, Manuel Soares Filho, Eliseu Leite, José Alves dos Santos, Nicolau Dumaresq, João Medeiros Filho, José Romualdo.

Levantada pela Mitra a penalidade eclasiastica imposta a Triunfo

PORTO ALEGRE, 27 (M.) — Em atenção a um memorial da população catolica e do prefeito da cidade de Triunfo, o arcebispo metropolitano, D. Vicente Scherer resolveu levantar a punição eclasiastica imposta àquela cidade, por motivo de atentado contra o padre Julio Rartmann.

Em carta dirigida Reverendo Manea, diz, entre outras cousas, o arcebispo:

"Tomando em consideração as elevadas disposições dos peticionarios, e os justos motivos alegados, hei por bem atender benignamente a sua solicitação e determino, pela presente, que V. Revma., no dia primeiro de maio, domingo, ao iniciar-se o mês consagrado à virgem Maria, transfira sua residencia para a cidade de Triunfo e exerça de então em diante a administração paroquial sem restrição territorial de jurisdição".

De Oswâldo Aranha a Gilberto Freyre

EXPRESSIVA CARTA A PROPOSITO DE UMA ENTREVISTA AO "DIARIO DE PERNAMBUCO"

RECIFE, 26 (M.) — A proposito de recente entrevista concedida ao "Diario de Pernambuco" e ao "Globo" pelo escritor e deputado Gilberto Freyre, dirigiu-lhe o chanceler Osvaldo Aranha a seguinte carta:

"Meu caro Gilberto — A sua entrevista é mais do que uma honra: é uma consagração. Todos nos podem honrar, mas são poucos os que podem consagrar. E. V. é destes e avulta entre eles. Não sou homem se louvaminhas. Digo-lhe, porem, que a sua generosa opinião era a mais alta consagração não só que eu podia receber, como que eu poderia aspirar em nosso país. Não creia que haja qualquer posição para mim mais alta que sua palavra. Muito obrigado de coração humilde e amigo, **Osvaldo Aranha**"

Gatunagem franca nesta capital

Multiplica-se o numero de ladrões e marreteiros em ação

A gatunagem em nossa cidade continua desenfreada. A julgar-se pelo elevado numero de meliantes detidos pela Policia, tem-se a impressão de que Natal vem sendo o ponto preferido pelos ladrões e marreteiros, para trapaças e os mais ouzados "assaltos ao alheio".

Quanto aos "marreteiros" e vigaristas", estes em maior numero, agem nas principais ruas e avenidas da cidade, sem darem a minima atenção ás queixas apresentadas á Delegacia de Ordem Social. E isto é devido á facilidade encontrada pelos mesmos, quando encontrados em trapaças com pobres sertanejos. E se dizemos existir facilidade, poderá ser constatada por qualquer pessoa interessada, que procurar saber quantos processos foram instaurados e as penalidades sofridas pelos referidos "marreteiros" e "vigaristas".

MEIO PRATICO DE REPRIMIR A GATUNAGEM

Há poucos dias o Coronel Chefe de Policia manifestou sua opinião a este vespertino, sobre como poderia ser reprimida a gatunagem em nosso Estado.

Disse aquele militar que "o meio mais viavel de ser reprimida a gatunagem seria a construção de uma Colonia Agricola (presidio), no Estado da Paraiba e mantida pelos cinco Estados do nordeste"

Na realidade os gatunos que agem em nossa cidade são os mesmos de Alagoas, Pernambuco, Paraiba e Ceará. Assim sendo, logo podemos compreender que estes Estados continuam a fazer um jogo pouco recomendavel e sem amparo na lei, qual seja o de prender gatunos e deporta-los para os Estados vizinhos.

Ora, deste modo não é possivel continuar. E' necessario que se tomem providencias energicas para prender todos estes "turistas".

O QUE HOUVE ESTE MES EM NATAL

Por mais que pareça incrivel, nossa cidade hospedou nestes ultimos trinta dias mais de cincoenta ladrões, deportados dos varios Estados do nordeste para o nosso.

Quando nossa policia acabava de prender o ultimo dos deportados do Ceará, surgiu na "praça" uma nova onda de ladrões, procedente da Paraiba. E, quando parecia estarem todos detidos, é anunciada pela Secção de Roubos e Furtos que mais de trinta ladrões pernambucanos foram deixados em nossas fronteiras.

Não seria possivel, portanto, que somente a nossa policia detivesses esses meliantes, pois alem da despesa não ha acomodação em nossa Casa de Detenção para tantos ladrões.

CUIDADO COM AS EMPREGADAS

E' interessante ressaltamos que a despeito do grande numero de casas assaltadas em nossa cidade, não surgiu ainda um caso de arrombamento, o que trouxe a policia a suspeitar da facilidade de empregadas, deixando portas ou janelas abertas para poderem entrar em casa quando voltarem dos bailes ou passeios noturnos. E esta suspeita foi confirmada com a verificação da maioria dos assaltos na noite do domingo.

Ficou apurado, então, que os gatunos seguiam as empregadas no sabado após terminado os bailes, verificando que a maioria delas pulavam janelas ou forçavam portas deixadas enconstadas e no dia seguinte, domingo entravam nos lares pelos mesmos lugares, enquanto as empregadas dansavam...

E' necessario que as familias proibam que as empregadas realizem tais passeios a noite, para garantia e, mesmo moralidade de seus lares.

Na Camara Federal

Aprovado o credito para a viagem do pres. Dutra

RIO, 27 (M.) — No inicio da sessão da Câmara o sr. Aureliano Leite comunicou haver o Congresso Nacional de História aceito a data de 22 de abril para comemoração do Descobrimento do Brasil.

O sr. Vieira de Melo leu um apêlo da Associação Comercial de Manaus, contra a proibição do ingresso de veiculos no porto daquela capital e leu ainda um longo trabalho sobre a valorização da Amazonia, encarecendo sobretudo a defesa da borracha.

O sr. Darcy Gross defendeu um projeto de auxilio de 15 milhões de cruzeiros à Associação dos Funcionarios do Rio Grande do Sul, para conclusão das obras do Hospital "Ernesto Dorneles". O sr. Flores da Cunha replicou a critica que lhe fez um jornal, a proposito de seu apêlo dirigido ao escritor Julio Dantas, no senfido de sacudir o corpo da Nação Portuguesa, afim de que ela "acorde para a Democracia". Concluindo seu discurso advertiu o jornalista de que poderia receber uma resposta de outra maneira.

O sr. Domingos Velasco leu um apêlo da Aliança Nacional das Forças Democraticas da Espanha, dirigido a todos os partidos e Parlamentos da America, pedindo apoio para seu movimento.

Na Ordem do Dia foi aprovado o crédito de dois milhões e meio de cruzeiros, para a viagem do gal. Dutra aos Estados Unidos. Na votação do projeto, o comunista Pedro Pomar requereu verificação da emenda de autoria, reduzindo a verba para um milhão de cruzeiros, a qual foi rejeitada por 157 votos contra 2.

O sr. Acúrcio Torres foi á tribuna, dizendo que em virtude de achar-se adoentado, apelava para o sr. Rui Almeida no sentido de adiar por 72 horas, a votação do requerimento de convocação do ministro da Fazenda, para esclarecimento das questões do café e das refinarias de petróleo. O sr. Rui Almeida concordou, tendo os srs. Coelho Rodrigues e Barreto Pinto reclamado contra o adiamento.

A sessão de ontem na Camara dos Vereadores

Os trabalhos de ontem, da Camara Municipal, foram dos mais monotonos devido a ausencia de varios dos vereadores, que foram receber o Prefeito Silvio Pedroza.

No Expediente ocupou a tribuna o vereador Severino Galvão solicitando que o Poder Executivo se entendesse com o Diretor da Estrada de Ferro Central do Rio Grande do Norte, no sentido de ser feita uma parada obrigatoria de trens, no Alecrim, afim-de melhorar a situação daqueles que não podem pagar o aluguel de um automovel para o seu transporte para o Alecrim, Carrasco, Lagoa Seca, etc., que com esta providencia estariam mais proximos de suas residencias. O orador fez varias considerações, achando que esta seria uma dos mais importantes providencias a serem tomadas.

O orador seguinte foi o vereador Sebastião Moreira, fazendo apreciações sobre a carestia da vida em nossa cidade, acreditando que a Comissão Estadual de Preços não podia fazer frente aos problemas, sem atacar suas origens primarias e que com as medidas drasticas tomadas ultimamente, apenas se estava perseguindo pobres comerciantes. S.S. fez, ainda, varias outras considerações.

Ocupou em seguida o vereador Aparicio Menezes para falar sobre um Projeto de sua autoria, autorizando a Prefeitura a comprar uma cadeira de rodas para ser ofertada a uma mulher que anda implorando a caridade publicas, se arrastando pelas ruas da cidade.

O lider do Partido Social Progressista, Sandoval Vanderlei disse que a cidade estava completamente abandonada, com suas ruas esburacadas e sujas. "Enquanto isto — adiantou — O prefeito descia aquele momento de um avião, cercado de todo o conforto, como governador do 43 Distrito do Rotary, indiferente a miseria da população natalense". Finalizou, dizendo duvidar do exito daquele Projeto, mas de qualquer maneira a Camara devia aprovar, pelo menos para demonstrar aos natalenses que os vereadores estão voltados a resolverem os problemas da cidade.

Em Explicações Pessoais o vereador Eliseu Leite falou sobre a personalidade de Manoel Soares Filgueira, falecido no dia 18 do corrente na cidade de Acu', solicitando um voto de pezar pelo seu desapasecimento. Manifestaram-se, favoravelmente, Sandoval Vanderlei em nome da bancada do PSD e Domicio Roseno da bancada do PSD, sendo a indicação de um voto de pezar aprovada por unanimidade.

O proximo espetaculo do C. T. P.

Prossegue com grande animação os ensaios da comédia "Amo Todas as Mulheres", de José Wdanderley e Daniel Rocha, com que o Conjunto Teatral Potiguar brindará os seus habitués no dia 6 de maio proximo.

O elenco que tomará parte nessa representação é composto dos melhores elementos do C.T.P., dentre os quais podemos destacar os amadores Euclides Nascimento, Branca Nunes, Pauxeira, Mariza Machado, Marcelo Fernandes, Clarice Palma, Luiz Nunes Severina Matos e Mussoline Fernandes.

"Amo Todas as Mulheres" atingiu a mais de cem representações na Capital do pais, tendo sido traduzida para o espanhol e levada á cena em Buenos Aires, onde alcançou igual sucesso.

Os ingressos para o espetaculo do dia 6 começaram a circular hoje com animadora aceitação, podendo ser procurados na séde do C.T.P. e no Gabinete do Diretor do Teatro Carlos Gomes.

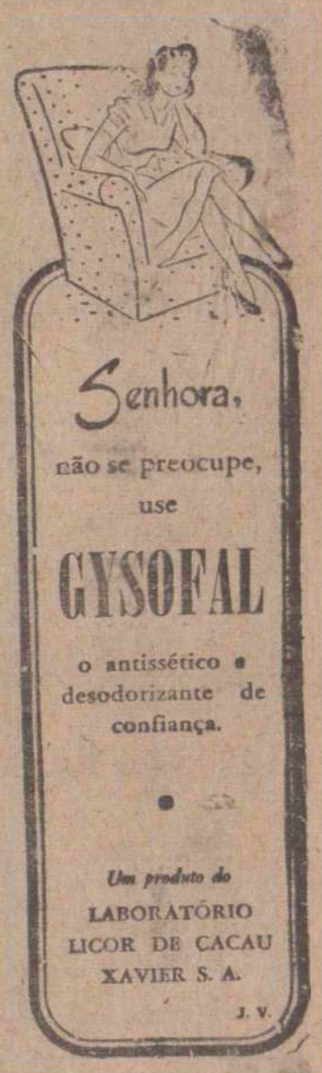

DR. JACOB VOLFSON

(Curso de Aperfeiçoamento na Argentina)

OLHOS, OUVIDOS, NARIZ E GARGANTA

OPERAÇÕES E TRATAMENTOS

Consultorio: Praça João Maria, n.º 84 — fone: 1071

Consultas: — Das 15 as 17 horas

Interpelação oficial dos EE.UU. á União Soviética

DIARIO DE NATAL

ORGÃO DOS "DIARIOS ASSOCIADOS"
Fundado em 18 de Setembro de 1939

ANO X — NATAL — Quinta-feira, 28 de Abril de 1949 — Nº 1.858

Informem os russos as condições sobre o levantamento do bloqueio de Berlim

Perspectivas otimistas da situação

BERLIM, 28 (UP) — A emissora desta capital, licenciada pelos soviéticos, anunciou que os Estados Unidos solicitaram à União Soviética uma nota oficial, que esboce as condições russas para o levantamento do bloqueio de Berlim.

Essa solicitação foi formulada pelo delegado norte-americano na ONU, dr. Phillip Jessup, durante sua conferencia com o delegado soviético Jacob Malik.

PODERA' SER REINICIADO DENTRE DE POUCAS HORAS

BERLIM, 28 (U.P.) — Circulos bem informados dizem que o tráfego ferroviario e rodoviário pelo canal entre a Alemanha Ocidental e Berlim, poderá ser reiniciado dentro de poucas horas, depois do possivel acordo sobre o levantamento do bloqueio.

Acrescentam que os russos estão examinando o tráfego nas artérias que ligam as zonas ocidentais a esta capital, na expectativa de que em breve sejam utilizadas. Isto indica que os soviéticos acreditam que as negociações que se vêm processando em Nova York, resultarão no levantamento do bloqueio de Berlim.

Considerada perdida toda a carga do transatlantico "Madalena"

Declarações do capitão dos Portos do Rio--Ultimos detalhes do sinistro

RIO, 28 (Meridional) — O comandante Valdemar Mora, capitão dos Portos declarou sobre o sinistro do Madalena: "Estou aguardando a comunicação oficial da companhia para o inicio do inquerito. Ainda não tenho nenhum juizo formado sobre o sinistro. A parte dos socorros ficou com o primeiro Distrito Naval de modo que por enquanto somente ele poderá firmar uma opinião. O comandante Lee será ouvido imediatamente no processo em torno do afundamento de seu barco.

O seu depoimento á considerado importantissimo juntamento com o do oficial de quarto que estava com a responsabilidade do navio

Toda a carga do Madalena foi considerada perdida.

INEVITAVEL O AFUNDAMENTO

RIO, 28 (Meridional) — O capitão Eduardo, comandante do rebocador "Triunfo", que tentou salvar o transatlantico Madalena, declarou o seguinte. "O afundamento era inevitavel. O navio havia sofrido duramente. No mesmo dia do choque contra a lage foi fortissimo o temporal que caiu e que castigou impiedosamente o Madalena; o navio durante a noite ficou batendo contra as pedras e sacudido a todo instante com o recrutamento do temporal. u recrudescimento do temporal.

Embora se tratasse de um barco novo, sua estrutura ficou desde logo gravemente abalada e era assim inevitavel o sossobro já que ali não era possivel fazer reparos imediatos.

Era evidente que se pudessemos manter o Madalena por uma semana no local, fazendo o serviço de esgotamento com a compressão do ar, tomando em suma todas as providencias de emergencia, o navio estaria salvo. Esta, a verdadeira situação. As ordens foram para reboca-lo e isto foi feito. Rebocar o Madalena e não assumir a responsabilidade de chegar aqui com ele intacto, pois, era impossivel.

Importantes declarações do senhor Ademar de de Barros sobre a atualidade politica

S. PAULO, 28 (Meridional) — "E mais facil governar com inimigos do que com falsos amigos". Essa foi uma frase extraida de um discurso do governador Ademar de Barros e que hoje se tornou um rifão governamental. E' a legenda oficial que encerra o pensamento do governador paulista ,em face do movimento de oposição que lhe move o Legislativo paulista, com a qual pretende justificar de modo honroso, a situação minoritaria de sua bancada na Assembleia Estadual.

Impressa em cartões colocados bem a vista e profusamente distribuidos por seu gabinete, este brocado inspirou o prologo da palestra que o chefe do governo de São Paulo manteve com o reporter do "Estado de Minas" ,orgão dos "Associados" no Estado montanhês. O sr. Ademar de Barros despachava com o secretario da Segurança quando fomos convidados a ingressar em seu gabinete. Ali aguardamos que acabasse de despachar.

Disse que a ação sabotadora desenvolvida pelos seus inimigos, não o atinge pessoalmente e salienta — atinge São Paulo que deseja crescer e progredir. O sr. Ademar de Barros passa a discorrer sobre a atualidade politica, analizando o quadro contemporaneo e frizando que muito se tem dito sobre o que seja democracia, mas poucos são aqueles que cumprem os postulados imperativos que ela exige de cada um.

Esta afirmativa categorica leva o governador em seguida a reconhecer que as naturais imperfeições do regime são a consequencia dos 15 anos de abstração em que viveu o pais e que seu aprimoramento depende da pratica da democracia. O sr. Ademar de Barros revela que está ultimando a elaboração de uma cartilha filosofica, que vinha a ume ser a orientação para o governo e mostrou-nos os originais quasi prontos para serem enviados ao prelo. O livro receberá o titulo de "Novos Rumos".

Voltando as vistas para a administração, afirmou o governador. "Dizem que sou demagogo. Entendo, entretanto ,que a mim não cabe a pecha, pois muitas vezes deixamos de fazer, porque impedem que façamos. Veja por exemplo o legislativo está congelando o projeto de magna importancia, que visa ampliar o sistema de casa populares. Mesmo assim conseguimos entregar leitos a tuberculosos pobres e resolver o abastecimento dagua dos bairros da capital e colocar ônibus eletricos em São Paulo, solucionando a crise de transportes e mais uma infinidade de realização efetivadas em beneficio do povo. Será isso demagogia?

O reporter deseja saber das atividades de seu partido ,o PSP, nas diversas secções estaduais. Respondendo, o sr. Ademar de Barros aproveita a oportunidade para fazer restrições á atual legislação eleitoral, mostrando-se desfavoravel ao sistema de partidos e acrescenta: "Os partidos são uma ideia do fracionamento e somente na união, paz e amor é que deve se estruturar a ação dos governantes. Um clima de compreensão e unidade favorece o entendimento de todos os homens de boa vontade, principalmente os que labutam nos municipios, para onde deve convergir todo o

(Continua na Ultima Pagina)

Elogios ao governador Ademar de Barros

S. PAULO, 28 (Meridional) — A reação despertada pela recente visita do sr. Marcelo Rodrigues a Minas, originando interpretações as mais diversas em torno de conversações politicas que teriam sido conduzidas em Belo Horizonte pelo presidente do consórcio VASP-Aerovias, teve expressão mais viva numa nota divulgada pelo "Estado de Minas".

O sr. Marcelo Rodrigues, tomando conhecimento do assunto, solicitou-nos divulgássemos que nada de anormal houve em sua visita a Minas, cujo fim foi tratar de assuntos ligados aos interesses da empresa que dirige, tendo aproveitado a oportunidade para trocar impressões com velhos amigos. E acrescentou: "Lamento que interpretações tão injustas tenham sido emprestadas a essa visita e levantadas injustas suspeitas sobre minha qualidade de politico populista".

Mais adiante acrescentou ser capitalista, afirmando que essa condição não pode ser considerada incompativel com a compreensão das necessidades do povo brasileiro e frizou: "O partido a que pertenço, o PSP, tão cruamente acusado de demagógico, através de seu presidente que exerce o cargo de governador de São Paulo, tem realizações que autorizam disputar os votos do povo brasileiro, de qualquer Estado. Citarei apenas algumas de suas realizações, alcançadas em dois anos de governo, sob a maior campanha de desmoralização e maior pressão politica a um governo estadual brasileiro. Em tão curto periodo, foram construidos mil quilometros de estradas com tracado de auto-estrada e mais 6 mil quilometros de estradas municipais. Seis hospitais já foram inaugurados, sendo um deles o maior da America do Sul, com mais de mil leitos, 250 grupos escolares para 150 mil criancas, [illegible] Sao Paulo a possuir o maior numero de ginasios e escolas normais. Além disso foram construidas mais de mil pontes e instalados serviços de água e esgotos em mais de um quinto dos municipios paulistas".

Interrogou então o sr. Marcelo Rodrigues: "Enfim, tudo isso e tanta coisa mais que poderia acrescentar, constitue demagogia? E concluiu, — Então sou os demagogos e pensamos mesmo que dessa demagogia é que o país está necessitando".

S. Paulo entregue aos ladrões

15 assaltos e roubos em 17 horas

S. PAULO, (M.) — A falta de um policiamento eficaz está provocando uma situação de insegurança para a capital paulista, onde em apenas 17 horas, informa o DIARIO DA NOITE, ocorreram 14 assaltos e roubos.

O fato mais grave se registrou em pleno Brás a poucos metros da avenida Rangel Pestana, ladrões audaciosos arrombaram a porta de um estabelecimento comercial, retirando de suas prateleiras mercadorias num valor aproximado de ... 70.000 cruzeiros, retirando-se sem serem perturbados, não obstante a natureza do "trabalho" indicar ter o mesmo demandado um bom lapso de tempo.

70 000 CRUZEIROS EM COUROS

O estabelecimento assaltado foi a casa de venda de couros localizada á rua Jairo Góis, 166, pertencente da firma "Russell & Cia." Os ladrões, que devem ter agido no periodo que mediou entre uma e cinco horas de hoje, esburacaram a parede, junto à porta da rua, arrancando os fechos e suspendendo a porta de aço, penetrando no estabelecimento. Ai, dirigiram-se ás prateleiras, buscando os couros de maior valor, arrecadando numerosos volumes destes, que um dos sócios da firma avaliou em 70.000 cruzeiros.

Revela notar que os ladrões foram diretamente ás mercadorias mais valiosas deixando intactas as demais, o que evidencia o conhecimento que tinham do estabelecimento.

Crise no Amazonas

MANAUS, 28 (Meridional) — Em virtude da decisão da Assembleia Legislativa, aprovando o projeto que reconduz ao cargo de prefeito o sr. Cunha e Silva, destituido de seu posto por uma resolução da Camara Municipal, exaltaram-se os animos em Boa Acre, que está na iminencia de ser teatro de grandes acontecimentos.

O sr. Negreiros Fererira, presidente da Asembleia, recebeu pelo radio uma mensagem assinada pelo presidente do PTB local, comunicando que grupos armados, chefiados por Rubens Munjz José Cretil, Mario Muniz, Aquiles Frotes e outros, invadiram sua casa, insultando pessoas de sua familia.

Posteriormente ,através de informações particulares, soube-se que um grupo armado depredou a usina eletrica da cidade, que ficou sem luz.

Assassinato em Manilha

MANILHA, 28 (UP) — A sra. do sr. Manuel Queiroz, viuva do antigo presidente das Filipinas e sua filha Maria Aurora, foram mortas quando um grupo de guerrilheiros de Hukbalahap atacou de emboscada seu automovel, nas colinas perto de Bongabon, a cerca de cem quilometros a noroeste desta capital. O prefeito Poniiano Bernardo, tambem foi assassinado.

O fato foi noticiado pela imprensa e confirmado por telegrama enviado pelo governador Juan Chico, da provincia de Nova Ecija, ao dr. Herminio Cangzon, chefe da Cruz Vermelha de Manilha.

As duas senhoras e outros destacados funcionarios do governo dirigiam-se a Baler afim de inaugurar um hospital e uma igreja.

PREÇO DO DIA CR.$ 0,80

QUATRO PESSOAS CHACINADAS

Entre as vitimas um menor

BELO HORIZONTE, (M.) — Comunicam de Taruririm — O povoado de Santa Barbara, neste municipio, foi palco de uma tragedia, na qual pereceram assasinados o sr. José Reis, e o seu filho menor, Nominato, de 14 anos, bem como os srs. José Vermelho e Salvino Sergio. Conquanto até o momento se desconheçam detalhes da ocorrencia, assegura-se que o crime foi perpetrado por um grupo de quinze a vinte homens.

ANTECEDENTES

O principal movel do crime, segundo se informa, foi a profunda divergencia que se verifica na politica de Santa Barbara. E' que o sr. José Reis, uma das vitimas, exerceu há tempos, o cargo de sub-delegado daquela localidade, sendo exonerado das suas funções por fatos que desmoralizavam sua conduta. Com o [illegible] sub-delegado ainda mais se acentuam os rancores localistas, culminando com o seu assasinio, do seu filho menor e do sr. José Vermelho. O sr. Salvino Sergio foi gravemente atingido, vindo a falecer.

TENTATIVA DE MASSACRE

Conforme comentarios veiculados por pessoas procedentes de Santa Barbara, a consumação do criminoso intento assumiu proporções dramaticas, dando a todos a impressão de um verdadeiro massacre. Varias residencias foram invadidas e os salteadores teriam, de armas em punho, ameaçado elementos que integram a corrente situacionista.

PROVIDENCIA DA CHEFIA DE POLICIA

Tão logo foi cientificado, das ocorrencias aqui verificadas, o sr. Campos Cristo, chefe de Policia determinou abertura de um rigoroso inquerito, que funciona sob a presidencia do tenente Clovis Alves, delegado especial em Tarumirim. Segundo se afirma, dentro em breve tornar-se ao conhecidos os nomes dos componentes do bando criminoso, pois ao que consta, varios foram identificados pelas testemunhas até agora arroladas. Os assassinos se encontram foragidos.

LEIAM O "Diario de Natal"

Suspensas as garantias constitucionais no Panamá

PANAMA', 26 (U.P.) — Por 28 contra 8 votos, a Assembléia Nacional aprovou uma resolução, suspendendo as garantias constitucionais e o direito de propriedade no Panamá. Essa ordem entrou em vigor imediatamente.

Homenageado em Alegrete o sr. Osvaldo Aranha

ALEGRETE, 28 (Meridional) — O sr. Osvaldo Aranha continua recebendo toda sorte de homenagens aqui Prosseguem com grande entusiasmo as comemorações do vigesimo aniversario da criação da escola que tem o seu nome.

Dificil qualquer acordo Ademar - Novelli Junior

Nereu governará durante a ausencia do general Dutra

S. PAULO, 28 (Meridional) — O deputado Cunha Bueno falando á reportagem, disse que o sr. Noveli Junior assumirá o governo do Estado, na hipótese do sr. Ademar de Barros candidatar-se á sucessão presidencial. Acrescentou que considera dificil qualquer acôrdo entre os srs. Noveli Junior e Ademar de Barros.

Sobre a viagem do presidente Dutra aos Estados Unidos, disse que a mesma sustará temporariamente os entendimentos politicos que se processam visando a escolha do sucessor do atual presidente sendo certo que o sr. Nereu Ramos assumirá o governo sem qualquer temor de incompatibilizar-se, aliás nos termos da propria Constituição.

Esperado no Rio um ministro da Venezuela

RIO, 28 (M.) — Está sendo esperado aqui, a 3 de maio, o sr. Amenodoro Lemus, ministro da agricultura da Venezuela, que vem assistir à 15.ª Exposição da Feira de Ammais em Uberaba e conhecer nossas fazendas e a criação do gado zebú pelo qual se interessam os criadores de seu país.

Téses de direito aeronautico

RIO, 28 (M.) — A convite do Ministério da Aeronautica, reuniram-se sob a presidencia do brigadeiro Cunha Machado, vários juristas para estudar e apresentar sugestões sobre a agenda do Comitê Juridico da Organização Internacional de Aviação Civil. Debateram-se teses de direito privado aéreo, apresentando o sr. Stélio Bastos os relatorios finais sobre os projetos de revisão das convenções de Varsóvia e Roma.

Renunciará, a direção da A.B.D.E.

RIO, 28 (M.) — Noticia-se que em consequencia da crise provocada pelos comunistas na A.B.D.E., a diretoria recentemente eleita vai renunciar coletivamente. A atitude do sr. Afonso Arinos e de seus companheiros deverá ser explicada em longo manifesto que será divulgado amanhã.

Em foco o andamento de importantes projetos no Congresso

RIO, 27 (M.) — O "Diario da Noite" publica ampla reportagem sobre o andamento de diversos e importantes projetos no Congresso.

Adianta que o Estatuto dos Funcionarios, o Código de Vencimentos e a Lei de Inatividade, que interessam os funcionários civis e militares, continuam se arrastando no Congresso, muito embora tenham sido encaminhados pouco depois da promulgação da Constituição. Afirma ainda que os referidos projetos ainda não chegaram a o plenário, uns dos quais ficaram em poder do lider da maioria, durante um ano. O proprio projeto que regula a inatividade, que está causando sérios prejuizos aos militares permaneceu em mãos do sr. Acurcio Torres, durante um ano.

O "Diario" verbera o procedimento dos congressistas, concitando-os a trabalhar mais, em beneficio do povo e cuidar menos de politica.

Prossegue o avanço dos comunistas sobre as defesas de Shangai

Insistem os vermelhos para isolar a cidade do mar

SHANGAI, 28 (UP) — Colunas comunistas chegaram a 64 quilometros de Hangchow e a 16 quilometros de Kahsing, numa avassaladora ofensiva para apertar o cerco em torno de Shangai.

A captura de Kahsing, que é um entroncamento ferro-comunistas o controle sobre a ultima via de fuga de Shangai.

DETIDA NOVA INVESTIDA COMUNISTA

SHANGAI, 28 (UP) — A nova investida comunista contra os fortes que guarnecem a porta de retirada da Shangai, ao que parece foi detida, durante as ultimas horas, vez que os vermelhos encontraram ali uma forte resistencia.

INVESTEM DE LESTE PARA OESTE

SHANGAI, 28 (UP) — Numa ofensiva em direção sul, afim de isolar Shangai por terra, duas colunas comunistas investem de leste para oeste, na direção do lago Tai chegando a poucas milhas do mesmo, para estabelecer contacto com as forças vermelhas na área de Pingwang, a 16 quilometros ao norte de Kahsing.

Proporá o desligamento de dois deputados petebistas

S. PAULO, 28 (Meridional) — "Vou propor o desligamento do PTB, dos deputados Valentim Amaral e Valdir Rodrigues, os quais têm votado quasi sistematicamente contra a orientação traçada pelo lider e pelo diretório estadual do partido" — disse-nos o deputado Porfirio da Paz.

O parlamentar petebista acrescentou que o sr. Valentim Amaral em discurso recente, afirmou que estava integrando a coligação parlamentar democrática, que obedece a liderança do deputado Diógenes Ribeiro Lima.

Debates em torno da situação da industria carbonifera do nosso país

RIO, 28 (Meridional) — Tendo em vista que a industria carbonifera no Brasil precisa de subsistir, por isso que o capital nela empregado é volumoso o Conselho de Minas e Metalurgia, em busca de uma solução para o assunto, deliberou realizar debates em torno do assunto, mesmo poeque havendo abundancia 'e óleo cru' e carvão importados, o carvão nacional ficou sem varios interessados em seu consumo.

Ja foram tomadas as providencias necessárias no sentido de que os trabalhos a respeito se realizem no mais curto prazo.

DIARIO DE NATAL
Orgão dos "Diarios Associados"
Propriedade da "Emprêsa O DIARIO Ltda."
Redação e Oficinas: Av. Rio Branco, 325
Fundado a 1 de Setembro de 1929
Diretor e Gerente EDILSON VARELA

ASSINATURAS:

Ano	Cr$ 130,00
Semestre	" 70,00
Avulso	" 0,80
Atrasado	" 1,00

SUCURSAIS:
Serviço de Imprensa Ltda., Rua 7 de Abril, São Paulo
Serviço de Imprensa Ltda., Ed. Odeon (sala 802), Rio de Janeiro

Paraiso dos ladrões

Quase diariamente, vem este orgão (como, aliás, igualmente, outros orgãos de imprensa da capital) tratando do problema da gatunagem, agravado de maneira sensivel nos ultimos tempos. Ao que se conclue, entretanto, do que tem sido afirmado pelas autoridades e apezar de algumas providencias que têm sido postas em pratica, muito longe estamos ainda de uma solução eficiente e segura ao problema.

Como, talvez, em fase nenhuma do nosso desenvolvimento urbano, estamos ás voltas, atualmente, com dezenas e dezenas de gatunos e marreteiros, — ageis, cinicos, habeis, movimentando-se á sombra, de resto, de uma quase completa impunidade para os seus crimes. Os assaltos, roubos e "contos de vigario" se succedem, as prisões fecham-se e abrem-se aos meliantes, mas a mesma situação de insegurança permanece, pois gatunos e gatunos chegam-nos diariamente, "deportados", como se diz, de outros Estados do nordeste. Como se a nossa capital tivésse passado a constituir uma nova e singular California, atração e centro preferencial de ladrões.

Evidentemente, é lamentavel que tal cousa venha acontecendo, e uma vez que o poder de policia é uma função do Estado, urge que o Estado considére o assunto nas suas devidas proporções.

Fala-se que não possuimos investigadores e agentes policiais bastantes, e publica-se mesmo que dos existentes apenas alguns trabalham efetivamente, cumprem efetivamente o seu dever. Ora, se isso é que se verifica, ampliem-se os quadros, reforcem-se os efetivos, forneçam-se meios para uma ação enérgica contra os criminosos. O Estado não pode assistir impassivel a esse espetaculo que desmoraliza e envergonha a nossa capital, — o Estado não pode nem siquer permitir que se suspeite de que ele é impotente para deter a avassalante marcha da gatunagem. Mesmo porque, como Pilatos, o Estado não possue o direito de lavar as mãos, nessa como em outras matérias...

Torna-se profundamente melancolico, incomodo e decepcionante que, depois de termos sido o famoso "trampolim da vitoria", sejamos agora o paraiso dos ladrões...

Clinica de Senhoras
— DO —
Dr. Etelvino Cunha
(ESPECIALISTA)
Curso de aperfeiçoamento no Rio de Janeiro e São Paulo
PARTOS
Doenças de Senhoras
Ondas ultra-curtas, bisturí eletrico, eletrocoagulação etc.
Cancer — Tumores
CONSULTAS: Das 16 horas em diante exceto aos sabados
CONSULTORIO: Rua Cel. Bonifacio, 222 Fone: — 1082
RESIDENCIA: Rua Joaquim Manoel, 596 Petropolis

Cachoros ainda amarrados com linguiça

ASSIS CHATEAUBRIAND

S. PAULO, 20 — E' uma revista completa passada ao cenario econômico e financeiro do país, bem como na politica do governo, sob esses dois aspectos, a introdução que o sr. Guilherme da Silveira vem de fazer ao relatorio do Banco do Brasil. Homem de ação, que tem panos, muitos panos para as mangas (e ele é tecelão dos maiores do distrito Rio-São Paulo), o presidente do nosso maior instituto de crédito compôs um trabalho de largo fôlego, onde ele sistematiza não só os planos administrativos, que adotou no Banco que dirige, como as idéias pelas quais se bate, na trincheira que ocupa, e dentro da qual peleja com perseverança e firmeza pela vitoria do que se lhe afigura as melhores soluções para os problemas da politica bancaria e econômica da nação.

Pode-se divergir do sr. Guilherme da Silveira e das iniciativas que ele toma e das opiniões que ele defende. Mas o que a ninguem será licito duvidar é da sinceridade em que arde este fremente coração de cruzado da luta anti-inflacionista.

A historia econômica e financeira do Brasil pode dividir-se em dois periodos: o que vai de 30 a 45. E o outro de 45 a 49. Com o primeiro periodo identifica-se a fase da mais desbragada inflação de crédito e de papel moeda. As diferenças se orçam, para um país de recursos acanhados do nosso, através de cifras de uma proporção astronômica. Só á força de lentes de telescopio se medirá o meio circulante de 45, aferido com o de 30. Soma 14 e meio biliões de cruzeiros a mais. O potencial monetario passou de 5.200 milhões para 41½ biliões. E o indice do custo da vida, na linha de 100 para 30, estará em 267 para 1945. O que é a especulação feita só com arranha-céus no Rio e São Paulo e gado zebu' no interior, di-lo a distorsão das finalidades da Carteira de Redesconto. Vão para suposto incentivo da pecuaria mais de 4 biliões. Todo esse papel-moeda não estimulou um bezerro novo nem uma cria de vaca leiteira. Ele vai para a batota do gado indiano. Vendem-se vacas por 200 e 300 mil cruzeiros. Reprodutores mor 2 e 3 milhões, na ação mais pervertedora desse agente da riqueza, que é o dinheiro. No Triangulo Mineiro, em São Paulo, no Sul de Minas improvisam-se casinos, onde a ficha é o zebu'. Proliferam os aventureiros, as fortunas faceis, nas capitais como no interior. No Rio, há individuos que possuem em stock 100 a 150 apartamentos. Nem um arranha-céu alugado ou por alugar, mau grado a escassez de vivendas. Os financiados pelas Caixas Econômicas e Institutos, ou pelos bancos de depósito, que tomam dinheiro aos Institutos para entregá-lo ao especulador de imoveis, deixam de ser casas de moradia ou centros de atividades comerciais, as suas lojas. Vivem de mão em mão, como ações de uma bolsa de valores, onde impera a jogatina de titulos.

A ulcera maligna, que corrói a riqueza do país, é o novo método de trabalhar, ou antes de

(Continua na 4ª pagina)

RETRATO DO BRASIL

Queijo de Minas

Sendo a produção pecuaria de Minas Gerais uma das mais desenvolvidas no país, ocupa lugar de relevo a sua industria de laticinios, tão intimamente ligada a esse importante setor da economia mineira que as quantidades produzidas e seus respectivos valores são apenas superados pela produção de carnes e seus derivados. De fato, tomando-se mesmo de relance os dados gerais referentes ás quantidades de manteiga, queijo e outros derivados do leite, como o fez recentemente a Divisão de Documentação e Informações do Departamento de Estatistica daquele Estado, é facil sentir que essas riquezas pesam consideravelmente na balança comercial e industrial de Minas Gerais.

E' importante assinalar, por exemplo, que somavam 23,6 mil toneladas os queijos produzidos em 1947, e cujo valor ascendia a expressiva cifra de 299,3 milhões de cruzeiros. Segundo as qualidades produzidas, assim se subdividiram os totais acima: queijo tipo minas — 14,0 mil toneladas, no valor de 139,8 milhões de cruzeiros; queijo tipo prato — 3,7 mil toneladas, no valor de 55,5 milhões de cruzeiros; queijo tipo parmezão — 2,7 mil toneladas, no valor de 42,1 milhões de cruzeiros; queijo tipo reino — 1,7 mil toneladas, no valor de 31,6 milhões de cruzeiros; queijo tipo cabocó — 112 toneladas, no valor de 1,9 milhões de cruzeiros; queijo tipo cavalo — 160 toneladas, no valor de 1,1 milhões de cruzeiros; outros tipos de queijo — 1,3 mil toneladas, no valor de 8,3 milhões de cruzeiros.

Por preço de unidade a ser cobrado pelo produtor, o queijo indiscutivelmente mais caro é o do tipo reino, vendido a Cr.$ 18,50 a unidade, seguindo-se o cabocó a Cr.$ 16,70; o parmezão, a Cr.$ 15,60; o prato, a Cr.$ 15,20; o cavalo a Cr.$ 16,90; o minas, a Cr.$ 10,0; e outros de fabricação menos conhecida, a Cr.$ 12,70, em média. Levando-se em consideração as 13 zonas fisiográficas em que se acha dividido o Estado de Minas Gerais, temos que o sul permanece na vanguarda como a maior produtora de queijos, somando 12,1 toneladas para 1947, cujo valor atingiu 150,5 milhões de cruzeiros; segue-se-lhe a zona da mata, com a produção de 4,1 toneladas, valendo 59,0 milhões de cruzeiros.

Por estranho que pareça, a zona metalurgica ocupa o terceiro lugar, com a produção de 2,5 mil toneladas de queijos, no valor de 29,5 milhões de cruzeiros. Parece curioso registrar, agora, o valor global da produção de laticinios do Estado de Minas Gerais, no ano de 1947. Esse valor global atingiu 853,3 milhões de cruzeiros, sendo 299,3 milhões correspondentes á produção de queijos; 359,2 milhões á produção de manteiga; e 195,2 milhões á produção de outros laticinios.

ACTA DIURNA

Para que meu povo se salve...

LUIS DA CAMARA CASCUDO
(ESPECIAL PARA O "DIARIO DE NATAL")

O padre dom Luis Sotomaior Garcia, paroco de Encarnação, de Arjonilla, Jaen, na Espanha, falava aos seus paroquianos na Matriz, ás nove e meia da noite, numa breve pregação durantea benção.

Erguendo a mão o sacerdote disse: — DOY MI CORAZÓN Y MI VIDA PORQUE MI PUEBLO SE SALVE...

E caiu com um colapso. Morreu imediatamente, aos pés do altar iluminado, olhando o assombro dos fieis estarrecidos.

Deus aceitara o sacrificio em oblação desinteressada e suprema ao povo, ao meu povo, como disse, ao morrer, o paroco da Encarnação.

Foi uma coincidencia. Não vamos discutir coincidencias e acasos. O que não pertence ás classes da coincidencia e do acaso são as palavras ditas do altar e que se tornam as ultimas pronunciadas na têrra por esse padre.

Cabe aqui perguntar a diferencia entre esse Povo que merece a dedicação de uma vida religiosa e a Massa que é sacudida para matar a outra "massa" desarmada, inerte e assombrada.

Pode-se anunciar que o oblação da vida do padre Luis Sotomaior Garcia é um bom sermão na semana preparatoria da Semana Santa.

Dificilmente é possivel palavras mais eloquentes e oportunas. Nenhum outro sermão se afastará desse canon raro e heroico de oferecer a vida para existencia do povo. Antes morra um homem que todo um povo pereça, decidiu um sábio de Sinagoga, referindo-se a Jesús Cristo.

Agora outro homem oferece publicamente sua vida, num periodo apenas literario e que se tornou o epitafio pessoal do orador oficiante.

Antes todas as sombras violentas de guerra, a formação visivel da tempestade furiosa de odio e de violencia bestial, o rebanho humano sofrerá mais uma vez a tortura implacavel e a presença da morte oprobiosa e sangrente. As mãos do padre só possuem uma arma rudimentar, dois pedaços de madeira cruzados na altura do terço na extensão. Sempre que essa arma é trazida para o combate e vivida com Fé, fatalmente vence. Quando não vence é porque o portador não tinha o direito de trazê-la para o debate com os demonios perpetuos de força e de habilidade.

O padre Sotomaior Garcia fez seu elogio, elogio do seu apostolado, e usou a arma invencivel e pacifica. E por ela, para que vencesse os fracos contra os fortes e os famintos contra os fartos, opondo a placidez da serenidade ao dominio da brutalidade irracional e cega, ofereceu-se para a morte. E seu povo, todo o seu povo, o povo da sua Fé, viverá...

A MANIA DE ARRANJAR...

COSTA REGO

Em 1940, batido pelo infortunio, quando a França acabava de ser vencida esteve no Rio um francês ilustre, gloria da tribuna judiciaria de cuja bondade mereci algumas provas. Ausentando-se mais tarde para os Estados Unidos, mandou-me em carta suas primeiras impressões. Tinha a sensação, confessava-me de haver perdido o nome, de nada mais ser, em Nova York, alem de um numero ordinal e fracionario, carimbado no passaporte. Não era a grandeza, era a soma do país que lhe exaltava a imaginação.

A soma eis tudo quanto, em ultima analise, encontram os europeus na America. Assim acaba de acontecer a Jean Cocteau.

O poeta supunha talvez poder achar em Nova York a poesia. Não observou senão ruas tambem sem nome designadas igualmente por um numero ordinal e alem disto sem arvores onde floresces sem ou de onde caissem as folhas, como as ideias em relação ao cerebro do homem.

Rapido, Jean Cocteau fez o retrato instantaneo de Nova York: a metropole que está de pé, nunca sentada, nem deitada. A presença dos grandes edificios, que desafiam novens com seus andares a ponto como lhes atribui a denominação popular, de arranhares o céu, poderia haver sugerido a imagem. Mas o que pretendeu ou quis dizer Cocteau não foi isso. Foi que, sentada, aquela cidade repousaria e portanto refletiria: deitado, acabaria dormindo e portanto sonharia.

Ora, Nova York não reflete nem sonha: age, trabalha esgota-se, está de pé. E', em todo o mundo, possivelmente o unico lugar onde uma pessoa jamais espera por outra, onde o zelo da pontualidade leva os individuos a chegar antes, sempre, da hora marcada.

Esse gigantesco esforço para dar á vida um sentido imediato alarma, é claro, as naturezas europeias, tão habituadas a respeitar o passado e deixa impassiveis, digamos, as naturezas asiáticas, tão inclinadas a paciencia na espera do futuro. Mas foi dêle afinal, que se valeu o mundo em sua ultima desgraça e dele se valerá na proxima.

Por isso, as observações de

(Continúa na 4ª pagina)

Minas não reivindicará um presidente mineiro

MURILO MARROQUIM

A pacificação mineira, em progresso, foi o golpe mais grave desferido contra a direção nacional do PSD. Os seus leadres encontram-se, de fato, agora desorientados. A cada um movimento politico que se tem esboçado, nos ultimos meses, a sr. Nereu Ramos (candidato e o chefe do partido) tem conseguido sobreviver. E' um rude leader politico, obstinado e sagaz. Essa sobrevivencia, no entanto, tem durado pouco. Ainda recentemente, quando o general Dutra promoveu a conferencia de Petropolis — visando a unificação mineira — a direção do PSD manobrou com rapidez e teve a pique de unificar o PSD do Rio Grande, em função da direção nacional do partido. A politica de conciliação do Catete, assentada no tripé Bahia-Minas-Rio Grande quase se esborcou. Se Minas não se entendesse, então falharia irremediavelmente todo o esquema de pacificação partidaria, aconselhado pelo general Dutra e esposado por alguns grupos dos dois maiores partidos politicos e tambem pelo Partido Republicano. De modo que a pacificação mineira surgiu promissoramente, quase como um milagre politico. Muitas forças ponderaveis a combatiam; era necessario evitá-la, a todo custo — a fim de que se o acordo inter-partidario funcionasse para a sucessão, o fosse por imposição do PSD e não por conciliação do PSD. Referimo-nos, é claro, não a todo o partido majoritario, mas a sua direção, que é seguida por um grande grupo em varios Estados.

***

Imaginando que a pacificação mineira chegue a bom termo, o problema politico da sucessão se inverte. Já agora se marcha para a conquista do presidente constitucional, e não de um presidente determinado para a Republica. Alguns representantes de Minas, no Congresso, nos afirmaram que o movimento do seu Estado se coloca em plano muito alto; e visa de tal modo constituir um exemplo de cordura politica que eles proprios imaginam que Minas de modo algum deve disputar um candidato mineiro á presidencia da Republica. Esse proposito de não disputar a presidencia, a despeito de sua verdadeira avalanche eleitoral — muito embora obviamente o Estado não o recusasse se um acordo politico o indicasse — dá um poder excepcional de persuação ao movimento mineiro. A sua repercussão em outros Estados, a julgar pela opinião dos seus representantes no Congresso, tem sido muito profunda.

***

Colocando-se em situação privilegiada, o sr. Milton Campos, segundo estamos bem informados, tem frisado a todos os leaders mineiros que não manterá, de modo algum, entendimentos especificos individuais. Os fatos concretos somente serão debatidos em reuniões conjuntas dos leaders de todas as facções, sob a sua presidencia inteiramente apartidaria. Foi isto o que repetiu o Valadares, que quer manter uma conferencia, em sua residencia com os representantes do chamado PSD ortodoxo no Congersso nacional.

***

Estão temendo alguns politicos, diante da estruturação estadual politica de Minas, que o seu atual movimento de pacificação possa degenerar, de futuro, para a formação de um grupo partidario local, em prejuizo dos atuais partidos nacionais. Um destacado representante do PSD mineiro, bastante favoravel ao acordo que se processa, dizia-nos que ele proprio, na primeira oportunidade, procuraria alertar os seus proprios correligionarios contra tal eventualidade; eventualidade que poderia ocorrer insensivelmente, sem nenhum plano preconcebido, segundo a evolução politica do país e o reflexo que a mesma poderia lançar sobre o problema individual do Estado.

***

Por fim, o movimento mineiro revolucionando as combinações politicas de cupola, no plano federal, serve ao objetivo nacional em torno do qual não existem dissenções politicas; abre a melhor oportunidade para obtermos um presidente legalmente eleito, através de um pleito limpo. Trata-se de uma rigorosa economia politica de país politicamente pobre. O prof. Silva Melo afirma, e com razão que ao invés de cuidarmos de vitaminas, deveremos antes cuidar de possuir os alimentos basicos, em boa quantidade. Vitaminas são luxos de países gordos, de países com capacidade de escolha, de cardapio variado e farto. O movimento mineiro segue linhas paralelas no plano politico: poderá nos dar o presidente e, portanto a base de alimentação politica capaz de consolidar o regime através da pratica regular dos pleitos eleitorais. Após um maior periodo de sucessivas legislaturas normalisadas, então chegará o momento para a escolha politica: os politicos, os partidos e os eleitores estarão noutro nivel, de modo que se poderá escolher com vagar e, sobretudo, com toda confiança...

PORTO - AEROPORTO

O PORTO

LOIDE BRASILEIRO — De Belem é esperado aqui dia 4 de maio, o paquete Rodrigues Alves. Prosseguirá para o sul, até Santos e escala.

— Saiu do Rio dia 26, o paquete Duque de Caxias, sendo aqui esperado dia 11 de maio. Prosseguirá para o norte até Belem e escala.

— Sairão breve de Porto Alegre, em demanda dos portos do norte, até Natal, os cargueiros Bandeirante e Inconfidente, sendo aqui esperados na 2ª quinzena deste. Retornarão ao porto de origem e escala, recebendo carga.

— O cargueiro Alegrete é aguardado aqui brevemente, vindo de Tutoia. Prosseguirá para o sul, até Itajaí e escala, recebendo carga.

— O Rio Oiapoque é aguardado aqui hoje, procedente do norte. Prosseguirá para o sul, até Porto Alegre e escala, recebendo carga.

— Sairá de Porto Alegre, em demanda dos portos do norte, até Natal, o cargueiro Rio Parnaiba, sendo aqui esperado dia 10 de maio. Retornará daqui ao porto de origem e escala, recebendo carga.

— O cargueiro Rio Tocantins está sendo esperado aqui dia 20 de maio, procedente de Porto Alegre e escala. Retornará daqui ao porto de origem e escala, recebendo carga.

— Saiu de Porto Alegre em demanda dos portos do norte, até Natal, o cargueiro Carioca, sendo aqui esperado amanhã. Retornará daqui ao porto de origem e escala, recebendo carga.

— Está sendo esperado aqui dia 1 de maio, vindo de Porto Alegre e escala, o cargueiro Jangadeiro. Do nosso porto retornará ao de origem e escala, recebendo carga.

COMPANHIA COSTEIRA — O paquete Itanagé está sendo esperado aqui hoje, vindo de Belem e escala. Prosseguirá para o sul, escalando em Recife, Maceió, Salvador, Rio, Santos, Rio Grande e Porto Alegre.

— O paquete Itapé é esperado aqui dia 11 de maio, vindo de Santos e escala. Prosseguirá para onorte, escalando em Fortaleza, São Luiz e Belem. De retorno, aqui chegará no dia 24 de maio, prosseguindo para o sul, escalando em Recife, Maceió, Salvador, Rio, Santos, Rio Grande e Porto Alegre.

— Do sul é aguardado aqui, hoje, o cargueiro Aragano. De nosso porto, rumará para Fortaleza.

— O cargueiro Araribá é esperado aqui hoje, vindo do Rio e escala. Retornará ao sul, até Porto Alegre e escala, recebendo carga.

— O paquete Itahité é esperado aqui amanhã, vindo de Porto Alegre e escala. Prosseguirá para o norte, escalando em Fortaleza, São Luiz e Belem. De retorno, aqui chegará dia 12 de maio, prosseguindo para o sul, escalando em Recife, Maceió, Salvador, Rio, Santos, Rio Grande e Porto Alegre.

MOORE MAC CORMACK — O Mormaclark está sendo esperado aqui dia 2 de maio, vindo de Nova York. Retornará ao porto de origem, recebendo carga.

PROXIMAS SAIDAS DE NOVA YORK:

O Mormadale saiu dia 24.

— O Mormachawk sairá dia 6 de maio.

— O Mormatern sairá dia 20 de maio, todos para portos brasileiros.

THE BOOTH LINE — Para a 2ª quinzena deste, vindo de Nova York, está sendo esperado em nosso porto o vaporto o vapor Dunstan.

AGENCIAS DE TRANSPORTES

A Agencia Informadora Potiguar, com escritorios á Rua Duque de Caxias 182, nesta cidade, mantem Sopas, Cami-Ferreira Chaves nº 74 e Av. nhões Mistos, ás quintas-feiras e domingos para Mossoró e Fortaleza, ás 6 horas da manhã, e para Campina Grande ás terças e sextas-feiras. Pa. Recife ás terças-feiras e sabados.

Ouçam ZYB-5
Radio Potí

PEQUENAS
PILULAS DE REUTER

Mantém em bom estado seu fígado ajudando a eliminar as toxinas e distribuir bílis.

MOORE-McCORMACK Lines

"MORMACREED" Esperado do Sul a 20 de abril, receberá cargas para Nova York.
PROXIMAS SAIDAS DE BALTIMORE E NOVA YORK
"MORMACTERN" Sairá de Nova York a 22 de abril
"MORMACDALE" Sairá de Nova York a 6 de maio

Mais informações com
MOORE-McCORMACK (NAVEGAÇÃO) S. A.
RECIFE - SÃO LUIZ - BAHIA - RIO - SANTOS - BELEM - SÃO PAULO
NATAL: Rua Frei Miguelinho, 14

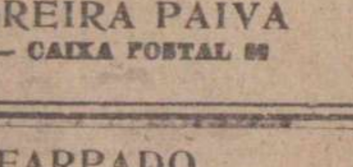

RUY MOREIRA PAIVA
FONES 1048 e 1068 — CAIXA POSTAL 66

ARAME FARPADO
— Vende —
MARTINS & CIA LTDA.
Frei Miguelinho 29
— Fone 1133 —

DR. BANDEIRA DE MELO
— Especialista —

(Curso de apeifeiçoamento nos serviços de Proctologia dos Professores Pitanga Santos e Silvio d'Avila — Rio)

Clinicas e Operações das DOENÇAS ANO-RETAIS — Cura radical das HEMORROIDAS — DOENÇAS DO INTESTINO.

(Tratamento racional da PRISÃO DE VENTRE, diarréas crônicas, colite, etc.) — Reto-Sigmoidoscopia — Tratamento das VARIZES (Veias dilatadas) — PARTOS.

Doenças das Senhoras — Eletricidade Medica

Consultorio: — Praça Auguste Severo, 250 — 1º Salas 108, 109 e 110 — Fone 16-25

Expediente — diariamente, de 2 ás 5 da tarde.

Residencia — Rua João Pessoa, 248 — Fone 1830.

E' COM ELE QUE E VOU...

O REPORTER — Então V. Excia. não foi à missa do Getulio?

SOUZA COSTA — Claro que não. Você não sabe que eu vou aos Estados Unidos?

(Charge de Auguste Rodrigues — Distribuida pela AGENCIA MERIDIONAL)

CINE RIO GRANDE

Avenida Deodoro, 635 — Fone: 1531

— HOJE —

Matinée ás 15,30 — Soirée ás 20 horas

Você está no brinquedo?

com Olga San Juan e Donald O'Connor

Quando Olga exibe o seu corpinho brazeiro, Donald perde a cabeça e vae trabalhar no circo como acrobata — Uma revista que apresenta lindos números musicais, beleza encantamento e amor

— Domingo —

AS ABANDONADAS

— com Pedro Armendariz e Dolores del Rio —

Todas as fases do amor de uma mulher infeliz. Desde o que se vende ao que se oferece. Renuncias, sacrificios, esplendores e misérias, surgem nesta obra prima da cinematografia mexicana.

Leiam "O Cruzeiro"

Esqueceu o guarda-chuva?

Cognac de Alcatrão Xavier

MOLHOU-SE como um pinto? Tome um calice do Cognac de Alcatrão Xavier e não tema as consequências. O Cognac de Alcatrão Xavier age rapidamente, acelerando a circulação e levando aos pulmões os preventivos seguros contra a doença. Mas, *antes* de molhar-se, tome tambem o Cognac de Alcatrão Xavier para evitar as gripes, as bronquites, os resfriados. O Cognac de Alcatrão Xavier previne as doenças pulmonares.

LABORATORIO LICOR DE CACAU XAVIER S. A.

Informações uteis

FARMACIAS DE PLANTÃO

Farmacia Modêlo, á rua Dr. Barata — Ribeira.

Farmacia Navarro, á rua Amaro Barreto — Alecrim.

FILMES DO DIA:

RIO GRANDE — A's 15,30 20 horas — "Você está no brinquedo?", com Olga San Juan e Donald O'Connor.

Preço: Cr$ 7,20.

REX — A's 15,30 e 19,45 — "Duelo Romantico", e o seriado "O Terror dos Mares".

Preço: Cr$ 6,00.

S. LUIS—A's 15,30 e 19,45— "O Primo Basilio", uma grande produção.

Preço: Cr$ 6,00.

ALECRIM — 15.30 e 19.45 — "Janie Tem Dois Namorados", e o seriado "Guerreiro Relampago".

Hoje e amanhã ás 21,30 — "Veneno Lento", uma notavel produção cientifica, em sessões só para homens.

S. PEDRO —15.30 e 19.30 — "Estou Ai?", uma notavel produção nacional, com Emilinha Borbba, Colé, Pedro Dias e outros.

POPULAR — 15,30 e 19.30— "O Bom Pastor", com Bing Crosby, e a 6ª serie de "Flecha Negra".

PAGAMENTOS NO TESOURO FEDERAL

O Tesouro Federal pagou hoje:

Aposentados e Abono Provisorio de Aposentados.

Pagará amanhã:

Pensionistas do Ministerio da Fazenda.

Registro Civil

Foram efetuados no 4º Cartório Judiciário desta capital, no dia 23, os seguintes registros:

NASCIMENTOS:

Gerson Celestino dos Santos, nascido no dia 20 de março de 1949, filho de Manoel Celestino dos Santos e de d. Joana Celestino de Figueiredo;

— Difene Maria Tavares Morais, nascida no dia 22 de março de 1949, filha de João Carneiro Morais e de d. Neusa Tavares Morais;

— Admilson de Lima Batista, nascido no dia 19 de janeiro de 1949, filho de Manoel Luiz Batista e de d. Maria Naide de Lima;

— Maria Gois de Almeida, nascida no dia 20 de janeiro de 1934, filha de Arlindo Gois de Almeida e de d. Possidonia Amelia do Nascimento;

— Luiz Vitaliano Batista, nascido no dia 3 de julho de 1920, filho de Manoel Vitaliano Batista e de d. Francisca Trajano Batista;

— Maria Nazareth de Freitas Barros, nascida no dia 31 de dezembro de 1920, filha de Joaquim de Freitas Barros e de d. Izabel de Freitas Barros;

— Helena Pereira de Aquino, nascida no dia 23 de junho de 1929, filha de Teodosio Pereira e de d. Maria Pereira de Aquino;

— Anita Batista, nascida no dia 22 de março de 1949, filha de Francisco Batista e de d. Maria José Batista;

— Oscar Rosso Nelson, nascido no dia 22 de março de 1949, filho de Arnaldo Jones Nelson e de d. Raquel Rosso Nelson;

— Lidia Campelo dos Santos, nascida no dia 13 de julho de 1922, filha de José Constantino dos Santos e de d. Maria da Conceição Campelo;

— Jorge de Oliveira Silva, nascido no dia 30 de janeiro de 1944, Ivanira de Oliveira Silva, nascida no dia 13 de dezembro de 1947, filhos de José de Oliveira Silva e de d. Maria Lindalva de Oliveira;

— Manoel Mesquita dos Santos, nascido no dia 8 de setembro de 1946, filho de Lucila Alves de Lima;

— Maria do Carmo Fonseca, nascida no dia 15 de janeiro de 1940, Francisca Fonseca, nascida no dia 22 de agosto de 1945, Maria das Neves Fonseca, nascida no dia 22 de outubro de 1946, filhos de Severina Augusta da Fonseca;

— Idezilton Ferreira da Silva, nascido no dia 30 de julho de 1947, filho de Egidia Silva;

— Luiz Francisco da Silva, nascido no dia 9 de junho de 1939, Jeová Francisco da Silva, nascido no dia 13 de abril de 1945, José Francisco da Silva, nascido no dia 20 de março de 1947, filhos de Angelina Franco da Silva;

— José Leitão da Silva, nascido no dia 21 de maio de 1941 e Lêda Maria Leitão, nascida no dia 17 de março de 1945, filhos de Maria de Lourdes da Silva.

CASAMENTOS:

Antão Honorato Moreira, operario, com 34 anos de idade, filho de Ernesto Honorato Moreira e de d. Eufrasia Maria da Conceição, com Maria Pinheiro dos Anjos, domestica, com 33 anos de idade, filha de Maria Pinheiro de Jesus, ambos solteiros, naturais de São Tomé, deste Estado, residentes e domiciliados nesta capital;

— Luiz Nunes Cavalcanti, funcionario publico federal, com 30 anos de idade, natural de Macaiba, deste Estado, filho de José Nunes Cavalcanti e de d. Francisca Xavier de Lima, com Francinete Nunes dos Santos, domestica, com 22 anos de idade, natural de Mossoró, deste Estado, filha de João Alexandre dos Santos e de d. Maria José dos Santos, ambos solteiros, residentes e domiciliados nesta capital;

— Severino Toscano de Medeiros, operario, com 40 anos de idade, filho de Joaquim Toscano de Medeiros e de d. Maria Florentina de Medeiros, com Severina Faustina da Silva, de afazeres domesticos, com "o sdean3 (U
com 33 anos de idade, filha de Guilhermina da Conceição, ambos solteiros, naturais de Florania, deste Estado, residentes e domiciliados nesta capital.

Nos bastidores do mundo

POR AL NETO

Quem o diz é aquele lord — alto, magro e austero como um lord dos velhos tempos...

Cripps —Sir Stafford Cripps — chama-se êle, e é ministro de Estado da Grã-Bretanha.

Diz Cripps, textualmente: "Em um ano, o Plano Marshall já fez mais pela unidade européa do que se conseguiu durante os 500 anos que o precederam".

Estas palavras do lord inglês coincidem perfeitamente com o pensamento de um lider norte-americano — bem nutrido e cheio de iniciativa como um verdadeiro industrial ianque.

O norte-americano em questão é Paul Gray Hoffman, o responsavel direto pelo Plano Marshall.

Hoffman é o homem que fumava dois pacotes de cigarros diariamente até que um dia resolveu deixar o fumo: há 5 anos que não põe um cigarro na boca.

Depois de alcançar grandes sucessos na industria privada, Hoffman está alcançando grandes sucessos com o Plano Marshall.

Quando o Plano Marshall terminar — em 1952 — Hoffman espera que as democracias europeas estejam unidas, participando do progresso comum de uma Europa reconstruida.

Como vimos, Cripps acha que este ideal está sendo realizado com grande êxito.

O proprio Hoffman assim se expressa:

"Pela primeira vez na historia, numerosos homens estão começando a pensar, planejar e agir como "europeus" e não como meros cidadãos deste ou daquele Estado.

"Estes homens estão desenvolvendo cada vez mais o habito de trabalhar juntos, encarando os problemas de cada grupo como problemas de todos, como problemas europeus.

"Eles estão trabalhando como europeus, tendo em mira somente um objetivo: a reconstrução economica, a unidade e o bem-estar da Europa como um todo".

Além disso, a Europa está também fazendo progressos em direção a uma unidade politica real.

Neste sentido, o secretario de Estado norte-americano — Dean Acheson — aponta três importantes acontecimentos:

1) A fundação do organismo intitulado Organização de Cooperação Economica Europea.

2) A assinatura do Pacto de Bruxelas.

3) A iniciação das negociações tendentes a formar o Conselho da Europa.

Há um outro ponto que ilustra os progressos feitos pela democracias europeas em direção ao ideal de unidade. São os acôrdos alfandegarios, como o franco-italiano, cujo objetivo é destruir as barreiras até agora existentes ao intercambio comercial entre as nações europeas.

MEDICINA PARA TODOS
Perdas de fosfato

Alvaro Vieira

Eis aí uma frase já de sabor popular: — Estou perdendo muito fosfato, diz a tres por dois. Mas a realidade é que todos nós, seres humanos, perdemos fosfatos. Tambem seria o cumulo se não perdessemos. Ingerindo fosfato o dia inteiro, acabariamos fosfóricos... A necessidade dos fosfatos no organismo humano, diariamente, não é lá tão grande. Quase que se pode afirmar que o teor dos alimentos, diarios alimentos comuns, banais, superam de muito as exigencias corporais. Ingerimos muitas vezes o que precisamos, naturàlmente eliminamos o excesso. A Natureza, é sabia. Quando ingerimos muito açucar, por exemplo, o figado armazena o que pode, satura bem o sangue e bota o resto fóra. Perdemos realmente muito fosfato durante o dia. Mas essa perda não nos faz falta, ao contrario, nos prejudicaria se tivesse sido retida. Mas, o que se apurou modernamente a esse respeito foi que todas as pessoas que se queixam de perda de fosfato o fazem por sentir a memoria falhando. E existe mesmo essa opinião em medicina boa e na acharlatanada — a memoria é função dos fosfatos. Deixamos de usar expressões consagradas na medicina porque estes comentarios não são para medicos. Por isso, quando não estamos bem lucidos, meio desmemoriados, apelamos para os preparados á base de fosfatos. Entretanto, segundo autores modernos trata-se mais de uma perturbação do metabolismo do açucar que mesmo dos fosfatos. Quando o açucar baixa muito dos indices normais do sangue e o figado não tem reserva para recompor a situação, a memoria falha. E se você leitor, tem ás vezes essas falhas, experimente comer uns doces desses bem doces, como suspiro, e verá como a memoria se recobrará. Há, evidentemente, algumas doenças desmineralizantes que acarretam grandes perdas de fosfatos ao lado de outros estragos serissimos, atingindo a memoria tambem. Mas não é a regra. Ha muitas outras doenças da memoria que exigem tratamento diverso. Essas perturbações nada tem que ver com as perdas de fosfatos. E estes remedios de nada valem.

PSICOTESTE

VOCÊ E' DESCONFIADO?

Ha muita gente que se aborrece sem necessidade. A imaginação, a excitabilidade e a desconfiança são as causas da maioria de seus aborrecimentos, emprestando significações erroneas a fatos realmente sem importancia.

E' um perigoso traço de carater do qual muita gente é culpada. Vejamos quantas vezes você deixa que a fantasia a domine, modificando os fatos.

Conte 3 fatos para "sim", 1 para "ás vezes" e 0 para "não". Depois calcule o total).

1 — Ofende-se com facilidade?

2 — Confunde um interesse amistoso com uma amizade profunda?

3 — Vive obsecado pela idéia de que nasceu sem sorte?

4 — Ou acredita que a você nada pode acontecer de mal?

5 — Fica aborrecido e impressionado com facilidade?

6 — Exagera as historias que ouve?

7 — Imagina sempre que tem uma doença séria, quando está doente?

8 — A desconfiança e o ciume são causadores da maioria de suas brigas e discussões?

9 — São sempre exageradas as historias que conta a seu respeito?

10 — Tem sempre uma desculpa pronta para todos os seus erros?

Um total de 22 a 30 pontos mostra que a fantasia torce os fatos que lhe acontecem e que você vive afastado da realidade. Isso é uma prova de falta de madureza. Uma contagem de 6 a 21 pontos indica que você tem propensão para ser romantico, desconfiado e exagerado. Muito cuidado com a imaginação, que sempre foi a louca da casa! Uma contagem menor revela que a imaginação não lhe causa sérios prejuizos.

OUCAM
Diariamente
Z
Y
B
-
S
EMISSORA
ASSOCIADA

PRODUTO DO LABORATÓRIO LICOR DE CACAU XAVIER S. A.

Cachorros ainda amarrados...

(Conclusão da 2ª Pagina)

não trabalhar, implantado depois de 30 e aperfeiçoado durante o Estado Novo. Põe-se em foco um sistema inédito de agir no comercio, na industria, nos negocios com o governo. E' o golpismo. Não se incentivaram os bens de consumo, no interior. Desertam as massas de trabalhadores dos campos, em busca da cidade, onde o pleno emprego atinge a algarismos, que se traduzem nos salarios nominais dos trabalhadores. Abre-se, finda a guerra, o periodo inicial da importação de artigos de alimentação do estrangeiro, inclusive batatinhas. Esgotaram-se parcelas consideraveis das provisões do Banco do Brasil, pela sua Carteira de Crédito Agricola e Pecuario, no jogo do batado gado fino. Será o proprio chefe do Estado Novo quem, já em começo de 1945, mandaria estancar as fontes de suprimento á pecuaria, porque alarmados os circulos oficiais pela jogatina que traduziam os emprestimos á maioria dos pecuaristas, os quais tinham bois e vacas nos curais como cartas de jogar numa mesa de "chemin de fer".

Sempre reconheci que a missão do novo presidente do Banco do Brasil era ardua. Ela seria que se exercer com um misto de rigidez e flexibilidade, o ordenador da produção agraria, industrial e pecuaria da nação, como fôra possivel ao Banco do Brasil abandonála sob o fundamento de serem já poucas as suas reservas de suprimento? A ditadura poderia estender os financiamentos aos limites que entendesse. Ela emitia á vontade, indiferente a toda a sorte de desequilibrios e a dramática contrapartida da inflação, com a alta dos preços. Autolimitado o novo governo constitucional da dificuldade de emitir, como poderia enfrentar a crise do desajustamento econômico, criada pelo trancamento das torneiras do papel moeda inconversivel?

Imaginem-se as dificuldades que ouriçavam as estradas do reajustamento do crédito nacional comprometido pela maior calamidade da nossa historia monetaria. Havia que refazer, antes de tudo, a politica bancaria. Ela andava desvirtuada por uma cadeia de arapucas com o nome de bancos. Estes viviam privados de outra capacidade de realizar o crédito, senão a de perturbá-lo pelo emprego desastrado, que dele faziam os desatinados que os controlavam, sem um cruzeiro de capital, pois que os recursos com que tinham fundado seu negocio eram depósitos das autarquias.

A habilidade do sr. Guilherme da Silveira consistiu em encetar suas operações de limpeza das vias do crédito como parte de um programa mais geral da luta contra a inflação monetaria e suas catastróficas consequencias. Como se iniciou a nova politica, destinada a sanear o sistema do crédito brasileiro, horrivelmente deturpado, na sua indole e nos seus propósitos? Eliminando, corajosa e tenazmente, todos os emprestimos bancarios de fins especulativos, sem utilidade econômica apreciavel.

E' fora de duvida que, nesse caminho de saneamento, o Banco do Brasil enveredou, a principio, por métodos drásticos. Encareceu demasiado o dinheiro. E, encarecendo o aluguel do dinheiro, tornou-o mais escasso do que devera fazê-lo. Aumentaram os bancos comerciais pela diminuição das operações do redesconto, as suas taxas de interesse, o que, devendo determinar uma baixa no registro das atividades econômicas, levou á serie de reclamações da industria e da pecuaria, e das quais nos fizemos economistas tantas vezes.

Chamamos a atenção do leitor para as criticas dirigidas nos "Diarios Associados", em 46, 47 e 48, contra o rigor da medicina do excelente clinico que operava o tratamento do grande doente, que era a economia brasileira. Os cáusticos queimavam de mais. Era grande a carencia de dinheiro para a manipulação de atividades perfeitamente normais das forças produtoras. Fôra preciso que as moscas de Milão e os sinapismos do presidente do Banco do Brasil se harmonizassem com a saude fraca do paciente, com as forças debeis de que ele dispunha, em seguida a um processo de entorpecimento das suas energias oriundo do emprego dos excitantes mais violentos da inflação do credito e do dinheiro. Infelizmente, o governo, não tendo cessado o seu plano de construção de obras nem de financiamento de imoveis urbanos pelas autarquias dos distritos do Rio e São Paulo, se impossibilitado de colher todo o louro do seu magnifico esforço, que é muito mais criador e produtivo do que se pensa.

Teremos que reconhecer que é apenas dramática a situação dos bancos de depósito diante das forças produtoras, num país onde ainda é inexistente o mercado de capitais. Vê-se obrigado o Banco do Brasil quase sozinho a desempenhar o papel de banco hipotecario, banco agro-pecuario, banco industrial e banco mercantil. E' com o crédito bancario que se tem de fazer tudo. Ele vai na frente como batisa da economia, movendo-se num largo circulo de indisciplina e de dificil controle. Quis a fortuna que o sr. Guilherme da Silveira levasse a efeito o mais vasto movimento de resistencia ás forças da especulação, tentado nesta terra, com o café ovante. Dando perto de 400 milhões de dollars á balança comercial, o Rei-Negro escorou a serie de operações saneadoras do presidente do Banco do Brasil. Neste país, quando o café anda em ordem, tudo o mais caminha e se reajusta.

Falar em crise no Brasil será apenas excesso de pessimismo. Com café de 600 cruzeiros a saca, vive-se em folga.

— Já não sofremos a pressão do crédito, que nos fazia ofegar, há um ano — dizia-me, faz poucos meses, o governador de São-Paulo. Saneado o crédito bancario, voltou-se a amarrar cachorro com linguiça e criar bois para o corte e vacas para o leite, em lugar de gyres e nellores para a batota.

Tal o merecimento do esforço construtivo do presidente do Banco do Brasil: deteve a inflação do papel-moeda, mesmo com as autarquias financiando moveis voluptuarios e o governo aumentando ordenados e salarios. E' uma página heroica.

MUITA ATENÇÃO
Gaste Cr$ 100,00 apenas e receba desde logo um terreno para construir sua casa, o resto em módicas prestações mensais.
"VILA POPULAR"
lado da sombra
Estrada de Parnamirim
Onibus a porta
Mais informações com
Henrique Santana
"LOJA DE LIVROS"
218 Rua Dr. Barata 218

Oportunidades

CASAS

RESIDENCIAS — ALECRIM

Vendem-se duas no melhor trecho da rua Ari Parreiras 1326 e 1363; a primeira com 2 salas, 3 quartos, terraço, alpendre, copa, W.C. recuada, oitões livres, e terreno ao lado para construção de garage; a segunda com 2 salas, 2 quartos, copa, cozinha, terraço, WC. recuada e oitões livres.

Tratar á Machado de Assis, 1315.

VENDE-SE uma casa na Rua Felipe Camarão, 376.

Tratar na mesma.

VENDE-SE uma casa de tijolo e telha na Rua Gonçalves Ledo, 722 com fundos para a Rua Voluntarios da Patria.

Tratar com o proprietario Sr. Nogueira á Av. Rio Branco, 374.

VENDE-SE uma boa casa de residencia á rua Trairi nº 579, isolada, com 4 quartos internos, 1 externo, 2 salas, 1 terrace, toda forrada com piso de taco e mosaico e bem quintal. A tratar á rua Chile 79.

No mesmo endereço vende-se tambem um torceder de cana semi-novo.

DIVERSOS

FAMILIA Americana do Instituto Batista que vai passar um ano em ferias nos Estados Unidos vende varias peças de moveis, tais como Camas Americanas da famosa marca Simmons Beautyrest; dois pianos, um Alemão e um Americano; uma Estante Giratoria para livros; um Guarda Comida, Jacarandá; cadeira para Escritorio; fogão Wallig; duas Enciclopedias Americanas em Inglês e o grande Dictionary Webster's New International; maquina de escrever Hamilton Duplex; uma maquina Projector, tipo usado para ensinar Agricultura Vocacional.

Ver e tratar na Avenida Deodoro 270, com Prof. J. A. Tumblin.

A mania de arranjar...

(Conclusão da 2ª. pag.)

um mero poeta e as daquele outro ilustre francês, a quem afligia a impressão de ser em Nova York um simples numero, devem orientar o povo americano sobre o destino das coisas que é chamado a salvar a salvar e não precisamente a fazer...

A tal respeito é bem significativo o caso de Stravinsk em Hollywood, contor por Cocteau. Depois de muito solicitado, Stravinsk aceitou compor para um filme. Na hora de assinar o contrato, notou que nele se estabeleciam os honorarios do arranjador. Sim, do arranjador que devia arranjar a musica de Stravinsk.

A mania de arranjar tudo — ou seja de subordinar tudo ao seu metodo, á sua norma, á sua serie — eis o erro dos Estados Unidos quando acode ao mundo, porque o mundo, ai dele! é muito mais velho que os Estados Unidos e sendo menos forte nem por esse motivo deixa de possuir as energias que, na forma europeia, estão no passado e, na forma asiatica, podem surgir do futuro.

Tosse!
PEITORAL
DE
ANACAHUITA
COMPÔSTO DE KEMP
em 2 tamanhos
Contra
a tósse.

Adquira o vidro maior que rende mais
Inter-Continental

NEM TODOS

SABEM.
Copyright de

1. que, só na Europa, existem cerca de 27.000 espécies de insetos que atacam o trigo.
2. que, na China, em qualquer reunião social, considera-se falta de educação o uso continuo de óculos.
3. que o condor é a unica ave que conserva os filhotes no ninho durante um ano pois estes não podem voar senão doze meses depois de saírem da casca.
4. que, dos seis presidentes dos Estados Unidos que morreram antes de terminar o mandato, apenas dois respiraram na Casa Branca — William Henry Harrison e Zachary Taylor.
5. que Alexandre Dumas pai, com o fim de não perder de vista as centenas de personagens de seus intermináveis romances, tinha bonecos sôbre a mesa de trabalho representando os respectivos tipos; e que, quando qualquer personagem morria ou desaparecia, Dumas imediatamente retirava o boneco correspondente de cima da mesa, não correndo assim o risco de ser descuido, incluí-lo novamente em novas intrigas e mistérios.
6. que, quando foram inventados os alfinetes, na Inglaterra, no século XVII, o fabricante não tinha licença para vendê-los senão nos dois primeiros dias do mês de janeiro; que, porisso, naqueles dias, as mulheres se amontoavam em frente á sua loja, desejosa de comprá-los; e que, então, eram tão caros aqueles objetos que estabeleceu o costume de obsequiar as senhoras com determinadas importancias só "para os alfinetes", advindo daí a tão usada expressão.

O bloqueio de...

(Conclusão da 6ª pag.)

De um ponto de vista nacional — não quero dizer "nacionalista", mas apenas nacional — o dever dos alemães é inclusive odiar o Acordo de Potsdam, em vez de protestar porque ele não tenha sido cumprido. Mas tudo isso se liga á campanha demagogica e estritamente hipocrita da Russia pela unidade da Alemanha, que á conduta dos aliados em face do Conselho de Bonn está ignorando perigosamente.

O fato é que, como tinha sido previsto por todos quantos conhecem o assunto, o Estatuto de Ocupação, impondo aos constituintes de Bonn o estabelecimento de uma carta federalista a um grau que estes recusam veio desencadear no processo de montagem do Estado ocidental uma crise politica de primeira grandeza.

Os sociais democratas, cujos companheiros estão sustentando em Berlim a luta contra a brutalidade russa, se recusam a aceitar o tipo de federalismo imposto pelos ocupantes, para não abrir o flanco á influencia comunista sobre as massas trabalhadoras das tres zonas.

E nestas tres zonas, como foi denunciado há pouco pelo correspondente do "Times" em Berlim, Emmet Hughes, um dos jornalistas norte-americanos mais competentes que trabalham lá, os comunistas essão em frente unica com os nacionalistas, os herdeiros do nazismo, na campanha de descredito das potencias ocidentais e dos partidos democraticos.

E' facil ter pressa como parecem ter agora os governos militares da Trizonia. Mas é preciso ainda saber em que direção é a corrida.

Cronica social

SURGE O TEATRO DO BAIRRO...

Meira Pires penetrou as atividades da vida social pela porta do teatro. Justamente numa terra onde não ha profissionais do palco, escolas para o aproveitamento das vocações. Mas a falta do ambiente proprio não o esmoreceu no caminho iniciado pelo amadorismo bisonho que ainda anima o teatro natalense. Meira Pires vive na cena e escreve comedias. Estas, por sua vez, começam a furar as muralhas do egoismo da metropole, tanto que uma delas está incluida nas proximas temporadas de Procopio Ferreira.

***

Deixando o centro, o jovem comediografo passou ao bairro. Natal já possui um bairro que é uma outra cidade. Quem diria? Mas ai está o fato. Um Alecrim que vive por si e que tem mais em muitas coisas do que o burgo historico da Rua Grande. E vão aparecendo os seus homens, da tempera de Leonel Leite, capazes de leva-lo a um futuro de acordo com a sua densidade demografica e valorisação moral. Graças, sobretudo, a Leonel Leite é que Meira Pires está enfrentando um dos seus problemas de cultura, que é o teatro. Assim, fundou o "Teatro do Bairro" num circulo de bôas espectativas e justas simpatias.

***

Dentro de dois dias, sabado proximo, deverá o Teatro do Bairro aparecer para o publico, com uma comedia do seu fundador. E' uma peça em três atos — "As mulheres me pertencem", baseada num tipo que a desventura humana misturou na colmeia da cidade. Nessa estreia iniciam-se no teatro de amadores varios jovens do bairro do Alecrim, orientados e ensaiados por Meira Pires, que, por sua vez, preparou os cenarios de cenografia. Para esse teatro, Leonel Leite cedeu a propria séde do Alecrim Clube, que é um magnifico salão.

DANILO

O PRECEITO DO DIA

SUPOSTOS INCAPAZES

Muitas vêzes se exige da criança trabalho superior ás possibilidades do seu desenvolvimento fisico ou mental. Não obstante seus esforços e boa vontade, não consegue o êxito desejado. E' levada, então, a atribuir o malôgro á sua inferioridade. Erradamente convencida de que é incapaz, desanima e acaba tornando-se mesmo pouco aproveitável ou util.

Evite que seu filho tente executar tarefas em que possa malograr, para que êle não se convença de que é incapaz ou inferior aos demais. — SNES.

ANIVERSARIOS

HOJE

Senhores

Antonio Barros, filho do sr. João Francisco de Barros, já falecido, e de d. Maria Dulcinéa de Barros.

Artur Veiga, funcionario da Prefeitura de Natal.

— Paulo Leitão de Almeida, oficial do Exercito Nacional, servindo no 18º R.A.A.Aé., sediado nesta capital.

— Antenor Vilar Lemos, clinico nesta cidade.

— Vital Joffely, funcionario do Banco do Brasil em João Pessoa.

— Antonio Ferreira Milanez, funcionario da Alfandega de Natal.

— Euclides Lira, proprietario nesta capital.

— Geraldo Barbosa, funcionario do Instituto dos Industriarios nesta cidade.

Senhoras

Maria Nazaré Romão, esposa do sr. Luis Romão, proprietario da "Agencia Pernambucana" desta capital.

— Alzira Gurgel Guerra, esposa do sr. Maximo Guerra, funcionario da Alfandega de Natal.

— Wilhermina Saraiva, esposa do sr. Gumercindo Saraiva, comerciante nesta praça.

Jovens

— Herculano da Silva, filho do sr. Josafá Mamede da Silva e de sua esposa d. Maria Tereza da Silva.

Senhoritas

Sofia Varela, filha do sr. Milton Varela, industrial neste Estado.

— Nair, filha do sr. Daniel Bezerra da Silva, proprietario nesta capital, e de sua esposa d. Ana de Oliveira e Silva.

— Neusa Abrantes, auxiliar do nosso comercio.

— Alina Guedes, filha do sr. José Guedes, residentes em Nova Cruz.

Crianças

Irany, filha do sr. João Rodrigues de Souza, cirurgião-dentista nesta capital, e de sua esposa d. Irene Pinheiro de Souza.

— José Augusto, filho do sr. Pascoal de [illegible] e de sua esposa d. Anita Lira.

ELIXIR DE NOGUEIRA
Sifilis? Reumatismo?

Sabonete de REUTER
Para as crianças
Para a cútis
Para o banho

Inter-Continental

DR. SANDOVAL CAVALCANTI
(ECONOMISTA)

Secio efetivo da A.A.C.E. Economistas, GL. dos Estados Unidos do Brasil de utilidade publica. Decreto Federal, 25.735, de 3 de novembro de 1948 e Presidente efetivo da FACULDADE DE CIENCIAS ECONOMICAS DE NATAL, Caixa Postal nº 225.

Residencia: Av. Coronel Estevam nº 1422
NATAL — Rio G. do Norte

Terminada a greve dos futebolistas argentinos

RIO, 27 (Meridional) — Terminou a greve dos futebolistas argentinos. Inesperadamente ás ultimas horas da noite de ontem, após a reunião entre o presidente da Associação de Futebol da Argentina e a Associação de Jogadores foi assinado um acordo pelo qual os jogadores comprometeram-se a aceitar o regime de contrato proposto pela AFA devendo modificar-se parte relativa aos salarios.

DR. JOÃO TINOCO FILHO
MEDICO PARTEIRO

Chefe da Clinica de Partos do Hospital Miguel Couto
Especialista em Partos, Molestias de Senhoras, Diatermo Coagulação, Ondas Curtas
Tratamentos genecologicos com hora previamente marcada para senhoras
Horario: Das 15.30 horas, diariamente
Consultorio: Edificio Rian — Rua João Pessoa 163
Residencia: Jondiai 377
Fone 1415

Amanhã, o Torneio Inicio de Basquete

Firmes os paraguaios na vice liderança do sul-americano

4x2 e 3x0, os resultados de ontem em São Paulo

RIO, 28 (Meridional) — Prosseguiu ontem á noite o Campeonato Sul-Americano de Futebol, com a realização de dois jogos em São Paulo.

No pacaembu', defrontaram-se os quadros do Paraguai e do Chile. Os paraguaios triunfaram por 4x2, mantendo a vice-liderança do certame. Arce foi o scorer da noite, assinalando os quatro goals do selecionado paraguaio, que terminou a partida com dez homens pois o centro-avante Arce foi expulso de campo.

O juiz Mario Garieli dirigiu o encontro e a renda somou a irrisoria importancia de Cr$ 17.128,50.

PERU', 3 — BOLIVIA, 0

Em Santos foi realizado o encontro Peru' x Bolivia, o qual finalisou com a vitoria dos peruanos pela contagem de 3x0.

Gama Malcher esteve na arbitragem e a renda foi de Cr$ 52.126,50.

Numero avulso
Cr$ 0,80

"LAMBARI"
Aguas Virtuosas Minerais Naturais

São acídulo gazosas indicadas nas molestias do estomago, intestinos, rins, figado anemia, etc.

— (*) —

Élas jamais serão preteridas pelos que as conhecem!
Suas aguas são engarrafadas ao NATURAL pela EMPRESA DAS AGUAS LAMBARI S. A. — MINAS GERAIS, e sua conservação é pelo proprio GAZ das fontes e não, pela tão comum gazeificação artificial!

VENDE
SEVERINO ALMEIDA

a rua FREI MIGUELINHO, 24 e na TRAVESSA MEXICO, 87
(Café Canal da Mancha)

Oito clubes em ação na quadra da A.A.B.B.

Auspicia-se brilhante essa noitada de bola ao cesto -Providencias da F.N.B.

A Federação Norte-Riograndense de Basquetebol fará realizar, amanhã, na quadra iluminada da AABB, o Torneio Inicio do Campeonato de bola ao cesto de 1949 dele participando os clubes America, Santa Cruz, Esporte, Andrade Neves, Esparta, ASSEN, Associação Atletica Banco do Brasil e Riachuelo Atletico Clube.

Na relação acima aparece um novo concorrente que é o Riachuelo. Isto será um motivo a mais de atração para a noitada basquetebolistica de amanhã. O clube dos "navais" apresenta-se com grandes possibilidades para brilhar no certame, haja vista que reune em suas fileiras conhecidos valores do bola ao cesto natalense, tais como 25, Jaime e o veterano Ciro.

Entre os demais veremos o Santa Cruz, campeão de 48, Esparta, vice-campeão, America, possuidor tambem de excelente quintelo, a ASSEN, que realizou boas atuações na temporada passada e, finalmente, AABB, Esporte e Andrade Neves, com novos elementos e decididos, este ano, a fazerem bonita figura. O five dos bancarios, sobretudo, surge, em 49, como forte candidato, apresentando novos valores em seu quadro.

Já no torneio de amanhã os aficionados do basquetebol irão conhecer os quadros que vão se empenhar na conquista do titulo maximo, sendo brindado com um espetaculo esportivo deveras interessante.

Dai se prever para a festa de abertura da temporada oficial de basquete o maior brilhentismo, atendendo, igualmente, aos esforços que vêm desenvolvendo os diretores da FNB.

TAÇA E MEDALHAS

O quadro campeão do torneio será premiado com medalhas para os jogadores e uma taça para clube, graças á valiosa cooperção do nosso comercio com as iniciativas da mentora do bola ao cesto.

SETE JOGOS

O Torneio Inicio constará de 7 jogos, conforme a tabela já divulgada. Cada jogo será disputado em dois tempos de 10 minutos, sem descanço.

JUIZES ESCALADOS

O Departamento de Arbitros da FNB escalou os seguintes juizes para dirigirem os jogos do Initium:

1º jogo — Oscar Leleo
2º jogo — Nesi e Irineu
3º jogo — Ciro e Jaime
4º jogo — Paiva e Daguiar

Para os demais jogos os juizes serão escolhidos em campo.

OS INGRESSOS

Os ingressos serão cobrados ao preço de tres cruzeiros e as senhoras e senhoritas [illegible]

O QUADRO DO RIACHUELO

Reina expectativa em torno da apresentação do five do Riachuelo. Ontem á noite, os alvi-celestes realizaram seu apronto final, devendo o quadro para amanhã á noite formar com os seguintes elementos:

Tte. Bezerra — Ciro — 25 — Jaime — Tte. Olir.

Reservas: Jair, Helio, Passos e Paulo

A formula encontrada pelo C. R. D. para pacificar os esportes natalenses

Será mantido o Ato que marcou a data do Torneio Inicio--O atual presidente renunciaria, após o que seria designado um elemento neutro para dirigir a F.N.D.--A nota oficial do Conselho

Duas reuniões promoveu o Conselho Regional de Desportos, visando uma formula pacificadora para a crise existente no seio do futebol natalense.

A de ontem, realizada com a presença de todos os membros do CRD, do presidente da Federação Norte-Riograndense de Desportos, e dos presidentes dos clubes a ela filiados, exceção apenas do Alecrim F. C. e do Centro Nautico Potengi, veiu abrir caminho para uma solução satisfatoria, pois a formula encontrada pelo Conselho é a mais consentanea com a situação criada entre a Federação e alguns clubes.

Em suma, resolveu o Conselho homologar o Ato da Mentora marcando o dia 1º de maio, para realização do Torneio Inicio do campeonato deste ano, após o que, num "gesto de alta compreensão esportiva", o atual presidente sr. Rui Barreto, se afastaria dos funções, seguindo-se, então, a designação, pelo CRD, de pessoa alheia ás competições em jogo, para dirigir a entidade até a decisão final do caso na CBD, onde se encontra.

Os trabalhos de ontem, na sede da Ordem dos Advogados, decorreram num ambiente perfeitamente cordial, tendo o Conselho Regional de Desportos, após a reunião, fornecido á imprensa, a seguinte Nota Oficial:

NOTA OFICIAL

Sob a presidencia do conselheiro Rui Moreira Paiva, reuniu-se, hoje, ás 20 horas, na séde da Ordem dos Advogados, com o comparecimento de todos os membros, conselheiros dr. Silvio Pedroza, dr. Tulio Fernandes de Oliveira, dr. Silvino Lamartine e professor Acrisio Freire, e, o Presidente da Federação Norte-Riograndense de Desportos e de todos os clubes a mesma filiados, exceto o Centro Nautico Potengi e Alecrim Futebol Clube, o Conselho Regional de Desportos.

Aberta a sessão, o Presidente do CRD, fez uma exposição minuciosa sobre a finalidade da reunião, tendo em seguida recebido o apoio da maioria dos clubes presentes que se comprometeram a acatar toda e qualquer decisão do Conselho que viesse por termo á dissidencia, atualmente existente, entre alguns clubes e a mentora.

Em seguida o sr. João Ferreira de Souza, presidente do ABC F. C., representando o pensamento da ala dissidente, expôz ao plenário os fundamentos do recurso interposto á Confederação Brasileira de Desportos, o mesmo fazendo o sr. Djalma Maranhão, presidente do Clube Atlético Potiguar, expondo o ponto de vista da ala situacionista, sobre a informação prestada pela Federação ao referido recurso.

Com a palavra o Presidente da Federação, sr. Rui Barreto de Paiva, disse das suas iniciativas para a pacificação dos desportos em nossa terra.

Terminada esta parte dos trabalhos foram os mesmos encerrados, afastando-se do recinto todos os interessados, passando o Conselho a se reunir secretamente, tendo tomado então, as seguintes resoluções:

a) Homologar o Ato da Federação Norte-Riograndense de Desportos que marcou para o proximo dia 1.º (primeiro) de maio, a realização do Torneio Inicio no estadio Juvenal Lamartine;

b) Que após o Torneio Inicio, o atual presidente da Federação Norte Riograndense de Desportos, num gesto de alta compreensão esportiva, se afastará de suas funções, aguardando a decisão da Confederação Brasileira de Desportos;

c) O Conselho Regional de Desportos designará um cidadão neutro em face dos interesses clubisticos, afim de dirigir a Federação até a decisão final da C. B. D., o qual será nomeado vinte e quatro horas após a realização do Torneio Inicio.

Natal, 26 de Abril de 1949.
Ruy Moreira Paiva — Presidente do CRD.
Conselheiro Silvio Piza Pedreza.
Conselheiro Tulio Fernandes
Conselheiro Silvino Lamartine de Faria.
Conselheiro Acrisio Freire.

FARMACIA MAIA
— DE —
ADAUTO FERNANDES MAIA
Praça 7 de Setembro, 540 — Telefone, 1234 —
End. Teleg. FARMAIA
NATAL — RIO GRANDE DO NORTE
Mantem o maior e melhor sortimento de produtos quimicos, especialidades farmaceuticas e perfumarias nacionais e extrangeiras.
Manipulação rigorosa
• Serviço rapido e garantido.

Vitoria dos argentinos sobre os brasileiros

A nossa seleção de basquete derrotada, ontem, por 48x40

ASSUNÇÃO, 28 (UP) — Num encontro intensamente disputado, a Argentina conseguiu sua segunda vitoria no Campeonato sul-americano de Basquetebol, derrotando os brasileiros pela contagem de 48 x 40.

A equipe argentina impressionou pela alta tecnica dos lances e notavel homogeneidade nos seus componentes. Durante a partida todos ambos os times empregaram uma tecnica marcação pessoal. A melhor figura em campo foi Alberto Furlong, argentino. A arbitragem foi boa. Os autores dos pontos foram os seguintes: Argentinos: Gonzalez (12); Spagieri (2); Furlong (9); Uder (8); Moreno (10); Nure (7).

Brasileiros: Alfredo da Motta (20); Marson (1); Azevedo (10); Pereira (2); Montanari (2); Laminare (3); e Geraldo (2).

O BRASIL SAGROU-SE CAMPEÃO EM LANCE LIVRE

RIO, 28 (Meridional) — No torneio de lance livre do campeonato sul americano de basquetebol, o Brasil classificou-se em primeiro lugar e a Argentina em segundo. Individualmente venceu o argentino Ricardo Gonzalez.

Sorteio da tabela do Torneio Inicio de Futebol

Está convocada para hoje ás 20 horas, na sede do Natal Clube, uma reunião dos presidentes ou representantes credenciados dos clubes filiados á FND, afim de proceder ao sorteio da tabela dos jogos do Torneio Inicio marcado para domingo proximo, dia 1º de Maio, no Estadio Juvenal Lamartine.

ARMAZEM POTYGUAR
O GIGANTE DOS TECIDOS
Acaba de receber grande sortimento de linhos estrangeiros para homens e senhoras--Casimiras--Tropicais--Sedas--Tafetás--Moirés--Tricolines e mantem grande feira de retalhos por preços excepcionais
Antes de fazer as suas compras visitem o ARMAZEM POTYGUAR Av. Tavares de Lira, 64--Fone 1197--Ribeira

DIARIO DE NATAL

NATAL — Quinta-feira, 28 de Abril de 1949

Três aviões para o Aéro Clube- - -

Receberão duas das aeronaves os nomes do Brigadeiro Trompowisky e de Juvenal Lamartine

Em dias do corrente mês viajaram ao Rio de Janeiro o presidente do Aero Club e o diretor da Escola de Pilotagem, engenheiro Gentil Ferreira e Ernani Silveira respectivamente, com o fim especial de conseguir mais aviões para o Aero Clube do Rio G. do Norte.

Organizada oficialmente na parte burocratica, na secção mecanica, com angar e instalações internas devidamente a contento atendendo todas as exigencias da D.A.C., com instrutor o mecanico civis que são o piloto Hiperides Lamartine e o mecanico Raimundo Lustosa além de avultado numero de matriculas, faltava tão somente aviões para que os dirigentes e propugnadores da aviação civil no Rio Grande do Norte melhor cumprissem a sua elevada e patriotica missão.

O exmo. snr. Ministro da Aeronautica conhecendo a abnegação dos nossos conterraneos que dirigem o Aero Clube, o primeiro fundado que deu ao Brasil a primeira turma de pilotos civis, não hesitou em atender ao pedido feito pelo presidente Gentil Ferreira e pelo diretor Ernani Silveira doando dois aviões de treinamento secundario e um de treinamento primario para o Aero Clube.

Os dois aparelhos de treinamento adiantado receberão os nomes de s. excia. o Ministro Trompowisky e do primeiro presidente e fundador do nosso Aero Clube, snr. Juvenal Lamartine.

Viajou ante-ontem para o Rio o instrutor Hiperides Lamartine que será o piloto de um dos aviões no percurso Rio-Natal e outro virá sob o comando do piloto conterraneo Paulo Serrano.

Serão passageiros das nossas novas aeronaves o Engenheiro Gentil Ferreira e o piloto Ernani Silveira.

Os aviões Ten. Brigadeiro Trompowisky e Juvenal Lamartine deverão chegar no proximo domingo a esta Capital.

Assim temos registrado mais um amplo passo dado em pról da nossa aviação civil pelo Aero Clube do Rio G. do Norte.

Interrogado o academico Oscar Nonato Nunes

Sob a presidencia do Juiz Arnaldo Gomes Neto, foi feito o interrogatorio do academico Oscar Nonato Nunes, acusado do assassinato do garçon Antonio Meira da Silva, fato ocorrido no dia 25 de março do corrente ano, á praça Pio X, na "Peixada Noturna" e amplamente divulgado pela imprensa. Serviu de escrivão Fernando Carvalho.

"Veneno Lento", hoje e amanhã no Cine Alecrim

O Cinema Alecrim focalizará em sua tela, hoje e amanhã, a notavel pelicula cientista "Veneno Lento", que, ha poucos dias foi apresentada pelo Cine São Luiz.

A direção do Cine Alecrim atendendo a numerosos pedidos, resolveu apresentar este filme a preços populares com inicio ás 21,30 só para homens.

Movimento no Pronto Socorro

Foram atendidas, ontem, no Serviço de Pronto Socorro do Hospital Miguel Couto, as seguintes pessoas:

João Luiz da Silva, de 20 anos de idade, motorista, residente em São José de Campestre, com luxação no tornozelo esquerdo, devido acidente com automovel.

— Alcina Tomaz de Araujo, de 45 anos de idade, residente nas Rocas, com esmagamento de um dos dedos da mão direita.

— Milson da Silva, de seis anos de idade, residente na cidade de Vila Nova, com esmagamento do pé esquerdo, consequencia de acidente de caminhão.

— José Gomes Filho, de cinco anos de idade, residente á rua Ferreira Nobre, com fratura do ante-braço esquerdo, motivado por queda.

— Graciliano Bezerra, de cinco anos de idade, residente na avenida 12, com intoxicação alimentar.

— José Milton Bezerra, de seis anos de idade, residente na avenida 12, no Alecrim, com intoxicação alimentar.

— Francisco Matias de Souza, de 25 anos de idade, com uma ferida contusa no ante-braço esquerdo, devido queda.

Importantes...

(Conclusão da 1ª pag.)

entusiasmo das administrações".

Tendo o governador paulista externado seus propositos congregadores, solicitamos união dos paulistas, a exemplo do que se processo em Minas. Ele respondeu: "Não acredito em nenhuma união formada no momento politico que atravessamos. Os congraçamentos só cumprirão seus destinos, se realizados ás vesperas do pleito e é muito cedo ainda...

O sr. Ademar de Barros manifestou-se contra a candidatura unica, acentuando que ás vesperas do pleito, os partidos devem reunir-se em mesa redonda, proporcionando dessa forma um debate franco de importantes problemas, para que nos conselhos das agremiações politicas, os rumos definitivos sejam demarcados.

Ao deixarmos os Campos Eliseos, pequenos jornaleiros anunciavam seus pregões, que a candidatura do sr. Ademar de Barros á Presidencia da Republica fôra lançada em Itu, por uma das autoridades da tradicional cidade republicana.

DIARIO DE NATAL

O bloqueio de Berlim e a criação de um Estado alemão

BARRETO LEITE FILHO

As autoridades aliadas de ocupação da Alemanha advertiram o Conselho Parlamentar de Bonn que os "aspectos politicos da situação mundial" torna urgente a criação do Estado constituido pelas tres zonas ocidentais do pais. O texto dos telegramas transmitidos a respeito e demasiado sumario e um tanto confuso. Não se pode portanto, avaliar exatamente á distancia o carater, o alcance e as razões que determinaram essa advertencia. Ao que parece, os circulos politicos alemães conjeturam que tamanha pressa seja talvéz ditada pela possibilidade de que os russos venham a suspender em breve o bloqueio de Berlim, abrindo margem ao restabelecimento do controle quadruplo do territorio ocupado. Em tal hipotese, as potencias ocidentais desejariam já ter pronta a organização politica da Trizonia, afim de evitar que a eterna sabotagem russa venha a retarda-la.

Seja como for, a pressa pode ser muito justificada por inumeras razões. Mas o que não será razoavel esperar é que os partidos alemães passem por cima de todas as suas dificuldades politicas, dos seus casos de consciencia e dos seus deveres para com o povo que representam, apenas para atender aos "aspectos politicos da situação mundial". O grande erro da politica aliada na Alemanha tem residido na tendencia a resolver os problemas desta, ou esperar que eles se resolveram, no como problemas antes de tudo alemães e sim como problemas interaliados. Logo depois da rendição incondicional das forças armadas germanicas esse erro era por assim dizer, inevitavel pelo odio que o banditismo nazista, tinha espalhado pelo mundo e que cegava a maior parte dos vencedores, com a exceção de um certo grupo de homens mais esclarecidos e de alta consciencia que procurava prescrutar o futuro para alem das paixões e das circunstancias do momento. Depois, entretanto, que os vencedores — especialmente os norte-americanos, que tinham menos experiencia — aprenderam, na laboriosa prova da ocupação, que o problema da Alemanha tem uma realidade intrinseca, irredutivel, ligada, sem duvida, por todos os lados, aos problemas europeus e mundiais, mas dotado de valor proprio, a persistencia do erro se torna menos justificavel, para não dizer completamente injustificavel.

No caso da tarefa do Conselho Parlamentar de Bonn — tarefa que consiste em elaborar uma Constituição para o futuro Estado da Alemanha Ocidental — aquela tendencia dos ocupantes a encarar o pais ocupado em função de si mesmos e não em função dele proprio, assume um carater ainda mais grave, precisamente porque abre margem á exploração do erro pelos russos que não têm escrupulos algum e que não perdem oportunidade de levar a efeito, diretamente e por intermedio dos comunistas, a mais furiosa campanha demagogica contra os Estados Unidos, a Grã Bretanha e a França. Os comunistas das zonas ocidentais — que continuam a viver em plena legalidade, enquanto a atividade dos socialistas na zona russa é proibida e inumeros deles se acham jogados em campos de concentração — acabam de apresentar ao Conselho de Bonn uma proposta no sentido de que seja rejeitado o Estatuto de Ocupação aprovado há dias em Washington pelos ministros de Relações Exteriores dos Estados Unidos, Grã Bretanha e França a pretexto de que esse estatuto "viola o Acordo de Potsdam e divide a Alemanha". Na verdade, os Alemães, comunistas ou não comunistas, nada têm com o Acordo de Postdam, concluido entre Truman, Stalin e Churchill — Atlee. Não lhes cabe portanto, zelar pelo cumprimento desse acordo.

(Continúa na 4ª pagina)

Estreia, a 9 a Companhia Pozzoli

Desperta grande interesse em nossa cidade, a proxima estreia da Companhia Pozzoli, no dia 9 de maio, no Teatro Carlos Gomes, em cujo elenco aparece a atriz Marilita Pozzoli, que ha poucos dias se apresentou vitoriosamente á nossa plateia, num recital de declamação.

No elenco da companhia destacam-se os nomes dos jovens atores Jameri e Ag Pizzoli, alem dos de Hiran e Maria Celia, um casal de artistas conterraneos que, se tem destacado por uma incansavel atuação nos meios radio-teatrais de nossa terra.

Do repertorio da temporada destacam-se trabalhos da maior responsabilidade como "O Beijo nas Trevas" "Grand Guignol" de Maurice Level, por exemplo, que foi o grande cavalo de batalha do imortal Leopoldo Froes.

As assinaturas para cinco recitas já se encontram á venda com o sr. Hiram Pereira e com o professor Acides Cico, no Teatro Carlos Gomes.

Importante reunião da Federação Rural

Interessante palestra do sr. Amaro Silva, sobre a cêra de carnaúba

A Federação Rural do Rio Grande do Norte realizou ontem uma importante reunião no Serviço de Economia Rural do Ministerio da Agricultura, quando o chefe deste serviço, agronomo Amaro Silva teve oportunidade de fazer um longo relato sobre a situação da cera de carnauba no Estado.

Abordando com proficiencia e conhecimento do problema o sr. Amaro Silva desenvolveu o tema de sua palestra sobre a cera de carnaúba deste a localização ecologica da carnaubeira até os minuncias de sua extração, ainda hoje feita pelos principios mais rotineiros e primitivos, calculando o trabalho e o dinheiro gastos nestas operações.

Provou suficientemente que ao contrario do que se diz comumente os nossos produtores não fraudam o seu produto com areia e detritos que existem realmente mas pelos metodos antiquados de batimento e corte das folhas.

O remedio é o emprego da mecanização que já está sendo usado com real proveito em diversos carnaubais e tambem a instalação de usinas nas diversas localidades.

O Dr. Amaro Silva que viaja hoje ao Rio em objeto de serviço mostrou aos presentes um completo mostruario sobre os produtos da carnaubeira, mostruario que o acompanhará para melhor elucidação na metropole das providencias que vai pleitear para que a produção da cera de Carnauba tenha um indice mais elevado de aproveitamento.

A sessão de ontem na Camara dos Vereadores

Com a presença de 14 vereadores, foram iniciados os trabalhos de ontem, da Camara Municipal, sob a presidencia do vereador Olavo João Galvão.

O primeiro orador do Expediente foi o vereador João Francisco da Mota, que voltou a falar sobre a carestia da vida em nossa cidade e no pais, dizendo que na sua opinião essa carestia era devida a varios fatores, dos quais o principal era a guerra, fazendo em seguida um relato dos preços dos generos de primeira necessidade antes e depois das duas grandes conflagrações mundiais. Adiantou que nenhum governo pode amenizar esta carestia, que tende aumentar sucessivamente, explicando que não foi a ditadura, como alguns queriam fazer crer, que contribuiu para o alto custo de vida no pais, pois caso semelhante foi sentido em todo o mundo, após cada guerra.

Referindo-se a "Missão Abbink" disse que era preciso se incentivar a lavoura antes da industrialização nacional, sendo necessario que o empenho do Governo no fomento da produção do trigo fosse tambem estendido á lavoura do milho e ao café, pois se do ultimo já somos grandes exportadores, o primeiro viria melhorar o custo de vida, pois serve como alimento desde ao cavalo ao homem. Respondendo a um aparte do vereador Severino Galvão, disse que a inferioridade do nosso trigo era devido a falta de aparelhamento, como acontece á Argentina e aos Estados Unidos.

Continuando em seu discurso, afirmou que "o nosso problema era o da agricultura, principalmente o do milho e do trigo, pois em açucar e café já somos grandes produtores". Adiantou que não era possivel culpar esse ou aquele governo, porque o problema da crise era consequencia exclusivamente, da guerra, sendo contrario ao tabelamento, que somente ao pequeno comerciante traz grandes prejuizos.

Devido ser um industrial no ramo de couro, exportador de nosso para outros Estados do sul, adiantou que era obrigado a estar ao par da situação da pecuaria, motivo este porque ocupava a tribuna para responder ao discurso formulado pelo vereador Sebastião Moreira, que culpara a aquisição de reprodutores, como causa da falta de carne nos açougues. Afirmou o vereador João Mota que absolutamente isto não acontecera, e que no pais existe somente gado misto ou raciado e não de puro sangue.

Continuando em sua exposição disse que parlamentares federais ganham cerca de trinta mil cruzeiros e deputados estaduais 10 mil cruzeiros e ainda com os constantes aumentos de impostos para fazer face aos encargos da nação, não era possivel haver barateamento no custo de vida.

Finalizando o seu discurso disse: "Enquanto vereadores que não valem dois cruzados querem ganhar dois contos de reis, não podemos esperar que haja baixa no custo da vida".

Na Ordem do Dia entrou em discussão uma Indicação de autoria do vereador Sandoval Vanderlei, solicitando providencias do chefe do Executivo Municipal para que s.s. procurasse solucionar o impasse existente entre alguns clubes e a Federação Norte-Riograndense de Desportos. Defendendo sua indicação, que foi aprovada por unanimidade, citou o vereador Sandoval Vanderlei os casos da Bahia e Pernambuco que tiveram a intervenção dos governadores, como apaziguadores da situação. Por este motivo, e sendo o prefeito Silvio Pedroza um esportista, achava que bem poderia ele solucionar o impasse.

Devido a falta de numero para aprovar a Indicação do sr. Severino Galvão apresentada na sessão de ante-ontem, criando uma parada obrigatoria dos trens da linha de ferro Central, no bairro do Alecrim, voltou a plenario, ontem, com uma emenda do autor no sentido de ser solicitada da representação federal do Rio Grande do Norte, na Camara e Senado, a inclusão no Plano de Obras de 1950, a importancia necessaria para a construção da referida parada de trens no Alecrim.

Foram aprovados em ultima discussão dois Projetos vindos da Prefeitura, o primeiro denominando novas ruas no bairro de Tirol e o outro desapropriando, por permuta, um predio na rua Frei Miguelinho.

França e Inglaterra formulam acusações ao Brasil

PARIS, 27 (U.P.) — Comunicam de Annecy que a Inglaterra e a França acusaram o Brasil de violar o acordo internacional sobre tarifas aduaneiras, impondo taxas discriminatórias aos produtos importados.

Essa acusação foi levantada na terceira sessão anual dos membros do acordo geral sobre Alfandega e Comercio. A França solicitou uma decisão sobre a acusação de que o Brasil teria criado elevados impostos internos sobre várias mercadorias importadas.

O acordo em questão dispõe que os impostos internos sobre importados, não podem ser maiores do que os impostos sobre os similares nacionais.

O delegado francês citou, entre os produtos que tiveram seus impostos majorados no Brasil, várias bebidas finas e celégios, enquanto seu colega inglês apontou tambem a cerveja e cigarros.

O delegado brasileiro, sr. Rodrigues, respondeu imediatamente, para negar que houvesse violação do acordo.

Iria ser aumentado o quadro de investigadores

Ação policial contra a gatunagem

Em uma das nossas ultimas reportagens policiais, levamos ao conhecimento do publico da insuficiencia de investigadores em nossa Secção de roubos, pois dos vinte e nove policiais apenas cinco se encontravam trabalhando, enquanto os outros vinte e quatro estão destacados no interior do Estado de licença ou ferias. Por mais alarmante que parecesse, a noticia tinha todo o fundamento, pois esta declaração foi colhida dentro da Chefia de Policia.

Hoje temos a satisfação de comunicar que o sr. Governador do Estado após ter ciencia do fato, está ... em modificar a situação com a maxima brevidade, fazendo voltar do interior do Estado alguns investigadores que para lá foram destacados ou aumentando o quadro de investigadores.

ATOS POLICIAIS

FOGEM OS LADRÕES DA CONSTRUÇÃO DO QUARTEL DE POLICIA

Há pouco mais de uma semana anunciavamos ter fugido da construção do Quartel de Policia, no Tirol, dois perigosos gatunos que para lá foram mandados pela Secção de Roubos e Furtos.

Ontem colheu nossa reportagem que continua a ser enviado para a referida construção, gatunos encontrados pela policia em nossa cidade. Seria uma boa providencia, castigando os amigos do alheio, caso o policiamento fosse mais eficiente. No entanto, os ladrões são enviados para trabalhar na construção do Quartel e devido a facilidade eles conseguem fugir, para novos assaltos á residencias familiares ou casas comerciais.

E' preciso, portanto, que a Policia procure um outro meio para castigar esses irresponsaveis, sem por em perigo a segurança publica.

Para comprovar o que dissemos acima, apontamos o furto realizado na madrugada de ontem, em Tirol, residencia de um sargento do Exercito, de onde foi roubado a importancia de 3.500 cruzeiros em dinheiro e mais de quatro mil cruzeiros em joias, assalto este realizado por um ladrão que havia fugido, á tarde do dia anterior, da construção do Quartel.

DR. JACOB VOLFSON

(Curso de Aperfeiçoamento na Argentina)

OLHOS, OUVIDOS, NARIZ E GARGANTA

OPERAÇÕES E TRATAMENTOS

Consultorio: Praça João Maria, n.º 64 — fone: 1971

Consultas: — Das 15 ás 17 horas

Estreia do "Teatro do Bairro", no proximo sabado, no Alecrim Clube

No palco a peça de Meira Pires "As mulheres me pertencem..."

Finalmente sábado, ás 20 horas, no palco do Alecrim Clube, o jovem teatrólogo Meira Pires apresentará o seu Teatro do Bairro, com a comedia de sua autoria, "As mulheres me pertencem...", em 3 atos, a qual pela primeira vez será apresentada á plateia natalense.

"As mulheres me pertencem...", escrita com o intuito de causar hilaridade, está fadada a causar uma utentico sucesso, devido tambem á maneira pela qual seu autor desenvolveu as "situações", com uma "marcação" em estilo inédito e verdadeiramente moderno.

Pelo exposto, é de se esperar plena vitoria ao "Teatro do Bairro", que virá assim se incorporar a seus co-irmãos que há anos vêm pugnando pelo desenvolvimento entre nós, da arte do trabalho.

O "BONITÃO DA FAMILIA", SERA' O SEGUNDO CARTAZ

Embora já anunciado "Crime e Pecado" como segundo apresentação do Teatro do Bairro, a direção daquele núcleo de amadores resolveu por motivos superiores, retirar aquela peça do cartaz, colocando em seu lugar a peça de Meira Pires, "O Bonitão da Familia", que recebeu da critica, merecidos elogios, destacando-se a de Procópio Ferreira, que a considerou "uma obra de raro valor".

Explica-nos o jovem Meira Pires que a retirada de "Crime e Pecado", foi motivada pela carência de material necessario á sua montagem e a dispendiosidade da mesma, pois o seu desempenho requer além de grandes conhecimentos cênicos por parte dos atores, completo e exaustivo estudo de coreografia.

O "Bonitão da Familia" será, pois, a segunda apresentação do Teatro do Bairro e que serviu para firmar o nome de seu jovem autor nas letras teatrais do Brasil.

Está sendo realizado o censo dos maritimos

De acordo com os entendimentos havidos entre o Ministerio do Trabalho, e a direção nacional do Instituto Brasileiro de Geografia e Estatistica, este orgão centralizador das atividades estatisticas do pais iniciou, neste Estado, a exemplo do que aconteceu em todo o territorio nacional, o Censo dos Maritimos.

Trata-se de um levantamento identico ao que foi realidado entre os associados e beneficiados do Instituto dos Comerciarios e das Caixas de Aposentadorias e Pensões, destinando-se a colher informações sobre as atuais condições de assistencia e de previdencias dos nossos maritimos, afim de que o Governo da Republica fique ao par da situação daqueles servidores, para posteriores estudos de melhoria no que diz respeito não somente á parte financeira, como, tambem, no que se refere á assistencia social.

No Rio Grande do Norte, o censo dos Maritimos está a cargo da Inspetoria Regional do I.B.G.E., que para este novo levantamento estatistico conta com a colaboração de suas Agencias Municipais, bem assim com o apoio das autoridades federais, estaduais e municipais.

Os recenseados devem atender, com solicitude, os agentes encarregados do Censo, prestando as informações solicitadas no formulario que lhes serão apresentado.

MARIA JESUS DE VASCONCELOS

— Missa de 7º Dia —

Irinete, Alberto e Yonete Vasconcelos, Maria Leonor Ramos, Maria Ina Ramos, (ausente) Maria Angelina Ramos de Vasconcelos e filhos, convidam seus parentes e amigos para assistirem as missas que por alma de sua pranteada mãe, irmã e tia, mandam celebrar na proxima 6ª-feira (29) ás 6,15, na Catedral e Colegio N. S. das Neves.

Antecipadamente agradecem

Procedente a denuncia sobre o "jogo do bicho" noturno, em Natal

A policia informa a tomada das necessarias medidas

Recebemos comunicação, ontem á tarde, do Delegado de Ordem Social de terem sido tomadas imediatas e energicas providencias para apuração das responsabilidades quanto ao jogo do bicho noturno, que atualmente está se verificando nesta cidade.

Essa providencia foi tomada no dia imediato ao da publicação por este vespertino de uma noticia com referencia ao citado jogo.

Adiantou-nos o dr Aderson Lisboa que o fato foi constatado, sendo apreendidas varias "pules" e que os investigadores continuavam em atividades para localizar o local do sorteio, assim como identificar o banqueiro, para processá-lo na forma da lei, pois o referido jogo noturno não passa de mais uma contravenção ás leis do pais.

Administração internacional na zona do Ruhr

Assinado o acordo entre varias potências

LONDRES, 29 (UP) — Foi afinal criada a administração internacional da zona do Ruhr, que fiscalizará a maior concentração da industria pesada europeia. Os representantes da Inglaterra, França Estados Unidos, Belgica, Holanda e Luxemburgo assinaram na chancelaria britanica, o acordo que transfere a distribuição do carvão, aço e coque do Ruhr, da administração alemã para a organização internacional.

Noticias da "Meridional" para o Rio Grande do Norte

APROVAÇÃO PELO CONSELHO FEDERAL DE CONTABILIDADE

RIO, 29 (Meridional) — O Conselho Federal de Contabilidade baixou resolução aprovando o Regimento do Conselho Regional do Rio Grande do Norte.

ENCAMINHADO O PROCESSO AO MINISTRO DA FAZENDA

RIO, 29 (Meridional) — O Presidente da Republica encaminhou a consideração do Ministro da Fazenda o processo em que o Ministro da Agricultura pede autorização para vender diretamente aos atuais locatários, preço de custo, máquinas destinadas a extração de cera de carnauba.

Decretos na Pasta da Guerra

RIO, 29 (Meridional) — O Presidente da Republica assinou decreto na pasta da Guerra,

nomeando, por necessidade de serviço, os coroneis: Amangá Liberato de Castro Menezes, chefe do Estado Maior da 10ª R. M.; Nabor Augusto Ribeiro, chefe do Serviço de Material Bélico da 3ª R. M.; e Osvaldo Ferreira Guimarães, chefe do Serviço de Obras da 2ª R. M.; os tenentes-coroneis Ubirajara dos Santos Lima, Ajudante Geral do Q. G. da 3ª R. M.; João Garcez do Nascimento, para servir no Serviço de Material Bélico da 5ª R. M.; e Hercio Martins de Lemos, chefe da 13ª R. M.; os majores, tecnico Wilson de Oliveira Santana, para servir no Serviço de Obras da 6ª R. M.; Mario Ribeiro dos Santos, para servir na 2ª Divisão de Levantamento; João de Melo Rezende, para servir no Q.G. da 6ª R. M.; Plinio Francisco Pereira Tourinho, para servir no Deposito Central de Material de Construção; e João Carlos Pereira de Melo, chefe do Serviço de Transmissões da 10ª R.M.

Nomeando, por interesse proprio, o tenente-coronel Hildebrando Moreira para servir na Diretoria de Material Bélico, sendo em consequencia, transferido do Quadro Ordinário (1|7º Regimento de Obuzes) para o Quadro Suplementar Geral.

Transferindo, por necessidade de serviço, os coroneis Benjamin Rodrigues Galhardo e Aristóteles de Lima Camara, do Quadro do Estado Maior da Ativa para o Quadro Suplementar Geral; e Djalma Dias Ribeiro, do Quadro Suplementar Geral para o Quadro do Estado Maior da Ativa; os tenentes-coroneis Boanerges Lopes Cesar, do 38º B. C. para o III|4º R. I.; Osmar de Almeida Brandão, do Quadro do Estado Maior da Ativa, para o Quadro Ordinário, sendo classificado no 3º R. A. Cav.; José Carlos Pinto Filho, do Quadro do Estado Maior da Ativa para o Ordinário, sendo classificado no 1|7º R. O.; João de Almeida Freitas, do Q.E. Ativa para o Suplementar Geral; Lauro dos Santos, do Quadro Ordinário para o do Estado Maior da Ativa: Olinto de França Almeida e Sá, do 8º B. C. para o 10º R. I.; Paulo Rocas Pinto Pessoa, do 5º G.A.C. para o 3º R.A.M.; e os majores Raimundo Dalcool, do 3º R.A.M. para o 1|5º R.O.; Tamoyo de Figueiredo, do 8º R.I. para o 17º R.I.; Isnard Teixeira Ribeiro, do 8º B.C. para o 19º R.I.; Alfredo Pinheiro Soares Filho, do Quadro Suplementar Geral para o Quadro do Estado Maior da Ativa; e Geraldo Alves Dias, do Quadro Suplementar Geral para o Ordinário, sendo classificado no 1|7º R.O.

FOTO SENSACIONAL DO MOMENTO EM QUE O "MAGDALENA" COMEÇOU A SE ABRIR AO MEIO — Este flagrante sensacional foi colhido pelo fotografo Orlando Machado, de bordo da lancha da AGENCIA MERIDIONAL, no momento em que o "MAGDALENA", o luxuoso transatlantico inglês que acaba de afundar na baía de Guanabara, começou a se partir ao meio. Logo que foi dado alarme, os escaleres fora, descidos ao mar, com tripulantes e passageiros, muitos dos quais, mais afoitos se lançaram às ondas, bastante agitadas, sendo salvos após grandes esforços. Na foto aparecem dois dos escaleres, bem como a brecha enorme que dividiu em dois a magestosa nave, assinalada por uma seta. (Serviço da "Meridional" para o DIARIO DE NATAL)

Comunistas provocam incidentes na Camara Uruguaia

DIARIO DE NATAL

ORGÃO DOS "DIARIOS ASSOCIADOS"
Fundado em 18 de Setembro de 1939

ANO X — NATAL — Sexta-feira, 29 de Abril de 1949 — Nº 1.859

Na sessão em que era recebido o titular do Trabalho do Brasil

MONTEVIDEU, 29 (UP) — O ministro do Trabalho do Brasil, sr. Honorio Monteiro, foi recebido ontem à tarde pela Camara dos Deputados uruguaia reunida em sessão especial para estudar o problema dos deslocados rurais.

Ocorreu então um serio incidente, pois o sr. Honorio Monteiro foi recebido de forma hostil pelo deputado comunista Antonio Richero, por motivo de ter o Partido Comunista do Brasil ter sido posto fora da lei. Os outros deputados comunistas apoiaram essa atitude e o presidente da Camara, sr. José Isidini, abandonou então a mesa, para se empenhar em luta corporal com o autor da desordem. Foi preciso a intervenção dos demais deputados e da policia, que retirou o turbulento Richero, prosseguindo então a sessão em calma.

Cunha entre Shangai e Cantão

Possivel evacuação de Kashing - Permanencia de funcionarios dos EE. UU.

SHANGAI, 29 (UP) — Colunas regulares comunistas acham-se a trinta quilometros da cidade de Hangchow. A captura ou isolamento da referida cidade completará a introdução de uma cunha entre Shangai e Cantão.

ABANDONARIAM A CIDADE DE KASNING

SHANGAI, 29 (UP) — Ha indicios de que as tropas nacionalistas estão se preparando para abandonar a cidade de Kashing. Circulos bem informados acreditam que não haverá luta na referida cidade.

CONCLUIDA A EVACUAÇÃO DOS CIDADÃOS NORTE-AMERICANOS

SHANGAI, 29 (UP) — A evacuação de emergencia dos cidadãos norte-americanos daqui, foi concluida, segundo uma nota oficial do contra-almirante Oscar Badger. Essa nota acrescenta que as forças navais dos Estados Unidos permanecerão aqui mesmo depois que os transportes comerciais estejam terminados. A ultima leva de americanos foi conduzida ontem à tarde para Woosung, onde se acham ancorados os navios "El Dorado" e "Shilton".

CAÇA A ELEMENTOS COMUNISTAS EM SHANGAI

SHANGAI, 29 (UP) — As autoridades nacionalistas iniciaram a caça aos elementos comunista de casa em casa por temerem que estes provoquem o caos dentro da cidade. Tambem foi dada ordem a todas as pessoas que não possuam certificado de residencia expedido pela policia, para que saiam de Shangai.

AVANÇAM OS EXERCITOS COMUNISTAS SOBRE HANGCHOW

SHANGAI, 29 (UP) — Os exercitos comunistas que avançam sobre Hangchow, para isolar Shangai do sul da China, ocuparam Wooshin. Essa praça forte nacionalista fica a 64 quilometros ao norte de Hangchow.

MANTERÃO SEUS FUNCIONARIOS CONSULARES NA CHINA

WASHINGTON, 29 (UP) — Os Estados Unidos pretendem manter seus funcionarios consulares nas partes da China ocupadas pelos comunistas, afim de que velem pelos interesses norte-americanos.

Foi o que declarou um porta-voz do Departamento de Estado. Assegurou, entretanto, que isso não significaria absolutamente o reconhecimento do regime comunista, nem oficial, nem indiretamente.

Permitido o transporte de oiticica a granel

Decreto do pres. da Republica

RIO, 29 (Meridional) — O presidente da Republica assinou decreto dando a seguinte redação ao artigo 1º do decreto 26.156 de 28|3|49, que faculta o transporte de sementes de oiticica a granel:

"Art. 1º — Será permitido o transporte de frutos de oiticica a granel desde que sejam cumpridas as seguintes exigencias: a) o carregamento deverá se verificar em vagões fechados de estrada de ferro e que estejam em condições de não comprometer o respectivo produto; b) a carga de cada vagão será constituida de frutos bastante uniformes, em relação ao estado de maturidade e demais caracteristicas de qualidade; c) cada vagão no ponto de carregamento será lacrado com selo de chumbo pelo fiscal de serviço de classificação, e ainda aberto pela mesma autoridade no local do consumo; d) execução de classificação na ocasião do carregamento".

Nova greve em Porto Alegre

RIO, 29 (Meridional) — Informam de Porto Alegre que estourou nova greve entre os empregados da Companhia Carris. Em consequencia ,os bondes estão sendo conduzidos por guardas-civis A chefia de policia informou que a parede é obra comunista. O pretexto foi a forma de pagamento de salario, adotada pela companhia.

Seria dissolvido o parlamento canadense

OTTAWA, 26 (U.P.) — O primeiro-ministro Louis Saint Laurent anunciou ontem à noite, que o parlamento canadense será dissolvido antes do fim do mês e que serão realizadas eleições gerais logo que possivel.

Provóca disturbios em Santos a presença de Plinio Salgado

Incidentes entre a policia e populares - Fecharam os cafés

SANTOS, 29 (Meridional) — Pouco antes da conferencia do sr. Plinio Salgado, proferida numa sociedade local, verificou-se um incidente entre populares e a policia, nas imediações daquele local.

Na ocasião em que o ex-dirigente da Ação Integralista Brasileira entrava no edificio, houve protestos e gritos de abaixo o fascismo e morte para os nazistas. A policia compareceu e prendeu os mais exaltados. Logo depois, grande massa popular, reunida defronte ao predio, começou a entoar o Hino Nacional, sendo dispersada pelo esquadrão de cavalaria da força policial. Todos os cafés nas imediações cerraram suas portas.

Reestruturação do P.T.B.

Getulio Vargas dirigiria mensagem aos trabalhadores

S. PAULO, 29 (Meridional) — Falando à reportagem sobre a reforma do PTB. o sr. Porfirio da Paz declarou que a mesma consiste na organização de um programa elaborado por uma comissão, da qual faz parte o sr. Alberto Pasqualini. O programa será assentado em vinte postulados, sobre os quais o PTB alicerçará sua doutrina, consentanea com os modernos principios da justiça social, como melhor distribuição das riquezas, amparo decidido não só ao operário como também ao homem do campo, que até agora foi relegado ao estracismo, etc.

A PACIFICAÇÃO DO PTB PAULISTA

S. PAULO, 29 (Meridional) — A pacificação do PTB paulista vem sendo assunto de atenção da parte da alta direção do partido. Ainda ontem, vários membros da direção, como Porfirio da Paz, Euzébio Rocha e Pedrozo Junior, estiveram em conferencia com o sr. Salgado Filho, no Rio de Janeiro.

No encontro ficou assentado que o senador Salgado Filho virá a São Paulo no proximo dia 7, onde promoverá uma reunião das bancadas e diretórios dissidentes, a fim de traçar novos rumos, no sentido da pacificação geral.

MENSAGEM DO SR. GETULIO VARGAS A 1º DE MAIO

S. PAULO, 29 (Meridional) — Um prócer politico informou-nos que o sr. Getulio Vargas está redigindo uma mensagem que dirigirá aos trabalhadores brasileiros no dia 1º de maio, acrescentando ainda que através daquele documento, traçará as diretrizes básicas aos trabalhistas, bem como as direções estaduais, com respeito ao problema da sucessão presidencial.

PREÇO DO DIA
CR.$ 0,80

A suspensão do bloqueio de Berlim

LAKE SUCESS, 29 (U.P.) — Os diplomatas ocidentais esperam a resposta de Moscou à exigencia dos Estados Unidos, no sentido de uma garantia expressa sobre o levantamento do bloqueio de Berlim, será recebida em breve, "talvez dentro de 48 horas".

Circulos bem informados revelam que o delegado russo, Malik, garantiu ao representante norte-americano, Jessup, que seria entregue imediatamente o plano oficial soviético para suspensão do bloqueio e realizarão de um conclave dos chanceleres sobre o problema alemão.

Se a Russia concordar incondicionalmente com os ocidentais prevê-se que as conversações quadripartites poderão ser iniciadas na semana vindoura, em Nova York, para combinar os detalhes finais.

DIARIO DE NATAL
Orgão dos "Diarios Associados"
Propriedade da "Empresa O DIARIO Ltda."
Redação e Oficinas: Av. Rio Branco, 325
Fundado a 1 de Setembro de 1939
Diretor e Gerente EDILSON VARELA
ASSINATURAS:
Ano . . . . . Cr$ 130,00
Semestre . . . . " 70,00
Avulso . . . . . " 0,80
Atrasado . . . . " 1,00
SUCURSAIS:
Serviço de Imprensa Ltda., Rua 7 de Abril, São Paulo
Serviço de Imprensa Ltda., Ed. Odeon (sala 802), Rio de Janeiro

Temario da Conferencia de Araxá

Em linhas gerais, o temario da conferencia de Araxá já se tornou conhecido. Dele se pode dizer que compreende o exame da situação geral do país, em todos os aspectos fundamentais. Aliás, estudo semelhante foi realizado em Terezopolis, em 1945, quando da realização da primeira conferência das classes produtoras.

Ao que tudo indica, porem, o balanço a ser procedido em julho proximo se revestirá de carater mais minudente; sobram aos promotores da conferência de Araxá as experiencias acumuladas nestes quatro ultimos anos. Em Terezopolis, o que parece haver preponderado foi o criterio de atribuir ao Estado a solução da maioria dos problemas que gravitam na orbita da economia brasileira.

De certo modo, pode-se entender a presença desse criterio na elaboração das recomendações de Terezopolis; saía o país de um regime discricionario, no qual a administração publica enfeixou, em carater despotico, o comando de todas as atividades nacionais, fossem quais fossem os setores em que elas se manifestassem. Da parte das classe produtoras, não houve o proposito de sobrecarregar o Estado com as soluções de interesse geral. Receiaram elas, naquela conjuntura, que o Estado reagisse de maneira frontal diante das responsabilidades que quizeram e desejam assumir na condução da politica economica e social do país.

O que se verificou, a partir daquele instante, é que quase todos os problemas entregues á solução do Estado continuam de pé, e que os compromissos espontaneamente assumidos pelo comercio, pela industria e pela lavoura, na consolidação da chamada paz social, foram cumpridos e ultrapassados. A experiencia ficou, no entanto. Sabem hoje os lideres das classes conservadoras que a eles cabe buscar e encaminhar, em prazos habeis, a solução das questões que, interessando diretamente ás forças produtivas, interessam sobremaneira a toda comunidade nacional.

Com esta disposição, reunir-se-ão em julho proximo em Araxá. O temario da conferencia deixa perceber a significação maxima dos debates. Vejamos os problemas e assuntos gerais compreendidos nesse temario. Produção agro-pecuaria e extrativa. Produção industrial. Circulação e transporte. Capital, credito e banco. Regime fiscal. Politica comercial. Influencia do Estado na economia. Preparo profissional. Serviço social e mão de obra.

A simples enumeração dos temas deixa clara a importancia de que se revestirá a conferencia de Araxá.

Espera aumentar as exibições de filmes ingleses

LONDRES, 29 (UP) — A industria do cinema britanico espera aumentar de cem por cento as exibições de filmes ingleses na America do Sul. Os três principais produtores britanicos revelaram planos para mandar um total de 55 fitas á America do Sul.

O Pacto e o sr. Churchill

WALTER LIPPMANN
Copyrigth dos "D. A."

NOVA YORK, via rádio — O pacto assinado segunda-feira será lembrado ainda muito tempo depois de as condições que o suscitaram terem deixado de constituir a principal preocupação da humanidade. Porque o tratado reconhece e proclama uma comunidade de interêsses que é muito mais antiga que o conflito com a União Soviética e, aconteça o que acontecer, sobreviverá a esses conflitos. Os povos que vivem ás margens do Atlantico constituem muitas nações, mas são, tambem uma das grandes e duradouras comunidades da idade moderna. São competidores, têm sérios rivais, e ainda são rivais, uns dos outros. Têm estado em guerra. Mas os mais sábios de seus lideres sempre compreenderam (e os fatos sempre lhes deram razão), que quando se trata de questões de vida ou de morte, êsses povos tinham de resistir juntos ou de tombar juntos.

Como tão acertadamente disse o sr. Acheron, o pacto não cria essa comunidade, apenas registra, torna publica sua existencia, e dá-lhe forma jurídica. Ele não valeria o papel em que está escrito se já não fôsse lei não escrita da geografia, de história e dos interêsses vitais, que o ataque que ameaçar a existencia de qualquer membro dêsse pacto constitui ataque a todos os membros. As duas guerras mundiais dêste século provaram ser esta a lei não escrita do mundo do Atlantico; que a Grã-Bretanha e a França, o Canadá e os Estados Unidos, potências militares do pacto, são, a despeito de suas diferenças em tempo de paz, aliados naturais em tempo de guerra.

***

A prova de que a comunidade do Atlantico não é um dispositivo diplomático e estratégico, de caráter provisório, para enfrentar a Russia, está no fato de a natural aliança das nações do Atlantico já ter sido porvada em duas guerras gigantescas, não tendo sido contra a Russia qualquer delas. Efetivamente, em ambas essas guerras as nações do Atlantico foram aliadas da Russia e, portanto, o que quer que os russos possam pensar de nós agora, e nós deles, é verdade incontestável que a comunidade do Atlantico não é, nem pode ser, exclusivamente, uma coalisão contra a Russia.

Não há duvida de que o pacto não teria sido firmado agora, não fosse o temor e a frustação para usar a expressão do sr. Pearson, ministro das relações exteriores do Canadá, que decorrem de nossas más relações com o governo soviético e com o movivmento comunista internacional. Mas, ainda que não possemos com facilidade e com rapidez fazer com que os russos o compreendem, pelo menos nós devemos compreender que a comunidade de interêsses que o pacto registra é mais antiga e mais profunda do que o conflito com o governo soviético, e que ela ainda seria realidade se nos achássemos em paz com aquele governo, e não deixará de ser realidade quando, afinal estivermos novamente em paz com o povo russo e seu governo.

***

Assim encerrado, o pacto, por si mesmo, não melhora nem piora nossas relações com a Russia, não torna a guerra menos provável nem mais provável. Por minha parte, não creio que tenha muito valor a suposição de que a guerra será impedida pelo fato de havermos anunciado formalmente que iremos á guerra, se houver um ataque pelas armas. O governo soviético sabia disso, mesmo sem pacto. Ele jamais alimentou a ilusão de que poderia ir á guerra contra a França ou a Grã-Bretanha, a Noruega ou a Itália, enquanto os Estados Unidos discutissem se deveriam ou não intervir. Muito ao contrário: os Soviets vêm insistindo em dizer durante, pelo menos, três anos, que somos o córebro e frontespicio de uma coalisão contra a Russia. Longe de imaginar, como imaginou Hitler, que poderíamos ser neutros, não se passa dia que não nos acusem de preparar e fomentar uma guerra.

Nem creio, também, que tenha muito valor a idéia de que o pacto, como tal e o programa militar que deve apoiá-lo, tornarão a guerra mais provavel. De certo não será tornar-mos-nos mais guerreiros compreendermos, como compreendemos quando vier ao Congresso o projeto de preparação contra a guerra, que uma guerra com a Russia não seria uma questão de trinta dias de bombas atômicas e algumas equipagens para aviões. Nem poderá o pacto deixar de dar a nossa diplomacia cada vez mais responsabilidade para entrar em consultas completas, antes de assumirmos uma atitude como agora somos obrigados a fazer, pelo pacto com os nossos aliados no continente europeu, os quais, se viesse a guerra, teriam de lutar no terreno e não na estratosfera, onde os "B-36" se sentem a vontade.

***

O que determinará o desenlace não será o pacto, nem mesmo a solidariedade que ele promove, mas a diretiva politica que as nações do Atlantico, agindo como uma comunidade, assumiram com respeito ás grandes áreas de disputa da Europa central e oriental e no Oriente Médio. Se tiver de haver guerra, os russos não a desencadearão com o propósito de conquistar qualquer das nações que assinaram o pacto. Se houver guerra, será pelo contrôle de regiões que não se acham dentro do pacto: em primeiro lugar pelo contrôle da Alemanha e, em segundo, pela Europa Oriental, os Balcãs e o Oriente Médio.

O pacto, pelo fato de obrigar em conjunto as nações do Atlantico, significará que, no "cartas na mesa" e nas negociações diplomáticas que breve terão início, os governos ocidentais deverão agir conjuntamente e já não poderão agir separadamente. De ago

(Continua na 4ª pagina)

RETRATO DO BRASIL

Dados sobre leite

O abastecimento de leite de Belo Horizonte se faz mediante a pasteurização em massa das quantidades recebidas dos municipios produtores que, nas circunstancias da capital, fornecem o precioso alimento á Usina Central de Leite, repartição da Secretaria da Agricultura de Minas Gerais, a cargo da qual se processa a distribuição de leite á população belorizontina. O Departamento, de Estatistica do grande Estado mediterraneo apura, regularmente o total de leite recebido pela UCL. A coleta de dados é feita anualmente, segundo os municipios produtores de leite nas proximidades da Capital, o numero de fornecedores e as quantidades produzidas.

Verifica-se que os municipios produtores que abastecem Belo Horizonte continuam os mesmos de alguns anos a esta parte, e são os seguintes: Belo Vale, Betim, Bonfim, Brumadinho, Caeté, Esmeraldas, Itauna, Lagoa Santa, Mateus Leme, Nova Lima, Para de Minas, Pedro Leopoldo, Sabará, Santa Luzia e Sete Lagoas. O numero de fornecedores dessas localidades é que tem aumentado, de maneira apreciavel. Em 1944 por exemplo, eram 138 ao todo, passando em 1947 ao total de 143; já em 1948, somavam 181. O mesmo já não aconteceu com as quantidades de leite entregues ao consumo da população, que sofreram consideravel baixa no ano de 1948, tomando-se como base para comparação o periodo correspondente a 1947.

Em 1947 as quantidades recebidas pela UCL atingiram a 17,7 milhões de litros, notando-se que o mês de menor resultado foi o de julho, com 1,1 milhão. Já em 1948, as quantidades entregues á UCL para o abastecimento da popuação da capital mineira atingiram penas a cifra de 15,6 milhões de litros, ou stjam 2,7 milhões a menos o que representa expressiva diminuição nos totais entregues, afetando seriamente o consumo belorizontino desse rico alimento. Durante os meses de julho e setembro do ano findo, Belo Horizonte recebeu apenas respectivamente 960 e 898 mil litros de leite, quantidade bastante reduzidos e que criaram seria anormalidade no abastecimento de leite da população.

Ora, tomando-se como base o fato de que a população da metropole mineira estava estimada em 398 mil habitantes, em 1948, e tendo o consumo alcançado, no ano findo, 15 milhões de litros de leite, verifica-se que o consumo anual "per capita" foi de 48,8 litros, dando como resultado que cada belorizontino bebe por dia 1,34 gramas de leite. E' provavel que, no conjunto das cidades brasileiras, esse consumo diario "per capita", pequeno em confronto com a situação de outros países, surja bastante elevado ainda.

Ha dinheiro para outras cousas

AUSTREGESILO DE ATHAYDE
(Especial para os "D. A.")

O recente naufragio do navio "Osvaldo Aranha", de que não ficou o minimo sinal, sugere alguns comentarios, inspirados na urgente necessidade de se melhorarem os serviços de sinalização das costas brasileiras e de socorros aos que as navegam.

Pude conversar longamente sobre esse assunto, viajando ha pouco num vapor do Loide. E as informações que me deram não lisonjeiam o espirito de previdencia das nossas autoridades maritimas.

***

Os que ouvem os "avisos aos navegantes" sabem quanto é frequente estarem apagados os faróis costeiros e tem havido casos, segundo me disseram de alguns que passam anos sem dar novamente a sua luz aos que transitam nos mares nacionais.

Alem disso, as referencias nas cartas do litoral brasileiro e nas aguas vizinhas estão muitas vezes erradas, sendo um perigo confiar nelas.

A regra adotada pelos comandantes é não se arriscarem, seguindo á letra as indicações dos nossos mapas.

* * *

Seria tempo de darmos maior atenção a esses problemas que, afinal, dizem com a segurança de muitas vidas uteis.

Sei que tudo irá bater, em ultima analise, na alegação costumeira da falta de verbas. Não ha dinheiro e onde não ia dinheiro el-rei perde.

Mas tem havido dinheiro para coisas menos importantes e tem havido dinheiro para os escandalosos aumentos de ordenados do pessoal, incluseve dos congressistas hoje os mais bem pagos do mundo.

Comunicações entre Berlim e o Oeste

BARRETO LEITE FILHO

A possibilidade de uma proxima suspensão do bloqueio de Berlim ainda não passou do dominio dos rumores. Mas esses rumores se repetem tanto e se tornam tão insistentes que, apesar de serem de origens desconhecidas, vêm reter de a atenção internacional ha varias semanas. O ultimo foi veiculado pela imprensa britanica, e se refere á viagem de um general russo mais ou menos misterioso, aos Estados Unidos, a fim de estudar, com a embaixada soviética em Washington, e naturalmente com o Departamento de Estado as condições sob as quais poderia ser dada por finda a interrupção das comunicações terrestres e fluviais entre a zona inglesa e a capital da Alemanha. Esse general seria Malinin, chefe de estado maior do marechal Sokolovski, quando este era governador militar russo do país ocupado, e é dado, entre outras coisas, como perito em matéria financeira, coisa que seria muito adequada no caso, pois, como se sabe pretexto de Moscou para o bloqueio de Berlim reside na reforma monetaria introduzida pelas potencias ocidentais nas suas três zonas de ocupação.

Note-se que a versão da viagem do general Malinin é peremptoriamente desmentida pelos circulos norte-americanos e britanicos da cidade cercada. Estes circulos chegam mesmo a qualificá-la de "tolice", segundo informam os telegramas. Apesar disto, os rumores continuam a circular, complicados com outros, mais ou menos no mesmo sentido, entre os quais um, divulgado no radio pelo célebre colunista de Washington, Drew Pearson, segundo o qual os russos teriam proposto ao sr. Philip Jessup, delegado norte-americano nas Nações Unidas, a abertura de uma conferencia a quatro, para discutir mais uma vez o caso de Berlim. Interrogado a respeito, o sr. Jessup respondeu que Drew Pearson "tem o hábito de inventar coisas". Como todo reporter que descobre coisas de mais, Drew Pearson não raro descobre coisas que não existem. Mas não raro tambem descobre coisas que existem terrivelmente e cuja revelação é o pesadelo dos diplomatas, na capital norte-americana. Por outro lado, os desmentidos do Departamento de Estado e dos russos destacados junto ás Nações Unidas, entre eles o delegado permanente Yakov Malik, são de tal modo evasivos que fornecem a impressão de que alguma coisa está em andamento, ou pode acontecer em breve, no que se refere a Berlim.

Se isso se revelar exato, estaremos em presença de um fato cuja significação dificilmente poderá ser exagerada. Não apenas porque se trate de uma positiva e inequivoca derrota russa, mas porque se tratará de uma derrota dupla, ou pelo menos de uma derrota cujo alcance não poderá ser medido pelos simples termos de suspensão do bloqueio. Realmente e este bloqueio não deverá ser considerado suspenso pela mera eliminação das medidas que interromperam o trafego terrestre e fluvial entre a cidade e a divisa da zona inglesa. Uma das circunstancias que mais facilitaram o estabelecimento do bloqueio foi a imprecisão dos acordos concluidos entre os governos militares norte-americano, britanico, francês, russo, sobre o regime da auto-estrada e da estrada de ferro de Berlim a Helmstead, unica via de saida da capital, através da zona

(Continúa na 4ª pagina)

Os problemas de Truman

SUMNER WELLES
(Ex-sub-secretário de Estado dos Estados Unidos)

NOVA YORK, via radio — Vi-me durante o mês de dezembro, pela primeira vez em 16 anos impossibilitad de acompanhar as flutuações diarias do cenario mundial. As tremendas realidades que o nosso novo governo tem de enfrentar parece-me, entretanto, mais acentuadas ainda.

Não ha indicação de qualquer atenuação na intensidade da nossa disputa com a União Sovietica. Os esforços de Cachin, Togliatti e outros leaders comunistas da Europa Ocidental para abrandarem as democracias para uma nova ofensiva de paz russa não convencem. Não ha o mais leve sinal de que o Kremlin pretenda modificar a sua politica de expansão agressiva ou de abandonar os seus propositos de fomentar a revolução mundial. O ritmo da campanha comunista na Europa indubitavelmente arrefeceu. Em grande parte isto se deve ao transporte aereo aliado para Berlim e ao relativo sucesso do Programa de Reconstrução Europeia. Mas no Extremo Oriente e no Oriente Proximo as atividades dos comunistas foram grandemente aceleradas. A China parece hoje mais proxima do dominio estrangeiro do que em qualquer outro momento da sua historia moderna. Se o regime controlado pelos sovieticos for imposto ao povo chinês o surto do nacionalismo no resto da Asia será do padrão russo. Com o correr do tempo o Ocidente não poderia contar com mais grave ameaça do que a arregimentação na Asia de centenas de milhões de homens e mulheres e a utilização dos seus naturais para facilitar o avanço dos objetivos do Kremlin. Durante as ultimas quatro semanas, a posição das democracias tornou-se mais solida. Houve progresso nos preparativos para a conclusão da aliança de segurança do Atlantico Norte. O entendimento alcançado pela Inglaterra e França, diminui a probabilidade de que se continue a fazer sentir a influencia do ponto de vista favoravel á Alemanha que vinha nórteando a politica norte-americana Há uma compreensão mais clara em Washington de que não poderemos esperar uma verdadeira reconstrução europeia enquanto os receios franceses de uma Alemanha industrializada e armada não se tiverem dissipado. O acordo comercial de cinco anos assinado ha 10 dias pela inglaterra e a Polonia —acentua o fracasso do governo sovietico no seu proposito de isolar os seus satelites da Europa oeste. Mostra que os paises da Europa oriental não se privarão indefinidamente dos meios de recuperação nem se submeterão aos padrões de vida mais baixos que lhes procura impor o programa economico do Kremlin. Conseguirão para o ocidente de tais vantagens acham-se ameaçados por dois perigos iminentes.

O primeiro é a possibilidade de que o Congresso Americano não aceite o programa de rearmamento que é imperiosamente necessario nas condições atuais do mundo, deixando assim de convencer as democracias europeias de que os Estados Unidos estão irrevogavelmente comprometidos a prestar auxilio no caso de uma agressão sovietica.

O outro perigo é que a politica da Inglaterra na Palestina continue a ser a politica do sr. Bevin. A politica do sr. Bevin foi justamente analisada por um dos seus criticos britanicos como a causa do odio intenso dos judeus aos ingleses da suspeita dos arabes: da perda da cooperação norte-americana; e das vitorias taticas da Russia. Mas de um modo meias amplo, tem sido essa politica desastrosa, pois enfraqueceu gravemente a autoridade das Nações Unidas e prejudicou inegavelmente o bom entendimento anglo-norte-americano num momento em que era indispensavel a mais franca colaboração. E a menos que seja posta de lado, abrirá aos comunistas as portas do Oriente Medio que proteste fechar. As modificações no Departamento de Estado dão a certeza de que haverá uma compreensão mais intima nos trabalhos da Casa Branca e do Departamento de Estado na direção da politica exterior e que os porta-vozes dos serviços armados no Conselho Nacional de Segurança não mais decidirão qual deve ser essa politica. Aem dos seus conhecimentos, da sua experiencia pessoal o sr. Acheson é um estadista dotado de notaveis qualidades. Possui visão é um homem que não receia as suas convicções e tem envergadura para iniciativas constitutivas. E o que é de todo importante, sabe que essas iniciativas nenhum valor terão a menos que permita por mais tempo que outras repartições menosprezem a autoridade do Departamento de Estado. E' igualmente improvavel que o general Clay e o seu parceiro no Pentagono o general Draper, continuem a orientar a nossa politica na Alemanha. E' ainda mais improvavel que a frangalhessitura do entendimento internacional continue periodicamente a ser quebrado pelos atros de Berlim do coronel Howfey.

Não ha razão para um pessimismo implacavel, nem causa para otimismo. A guerra parece menos provavel do que ha um ano. Mas não ha, sem duvida, nenhuma razão para se julgar que exista no presente qualquer sinal de que possamos evitar uma prolongada competição de forças com a União Sovietica. Como nos advertiu David Lilienthal não conseguiremos confiance confiando na bomba atomica. A unica esperança de segurança está na disposição do povo americano em apoiar uma politica anti-expansionista para com a Russia bem como uma politica mais positiva de reconstrução democratica tal como foi recomendada pelo presidente Truman na sua mensagem inaugural.

Isto significa prolongada paciencia, inquebrantavel determinação sacrificios continuos e força superior até que a ditadura sovietica compreenda que o mundo ocidental não sofrerá um colapso e que os povos das democracias ocidentais não se deixarão enganar, intimidar nem derrotar.

Espera aumentar as exibições de filmes ingleses

LONDRES, 29 (UP) — A industria do cinema britanico espera aumentar de cem por cento as exibições de filmes ingleses na America do Sul. Os três principais produtores britanicos revelaram planos para mandar um total de 55 fitas á America do Sul.

Porto e Aeroporto

O PORTO

LOIDE BRASILEIRO — De Belem é esperado aqui dia 4 de maio, o paquete Rodrigues Alves. Prosseguirá para o sul, até Santos e escala.

— Saiu do Rio dia 26, o paquete Duque de Caxias, sendo aqui esperado dia 14 de maio. Prosseguirá para o norte até Belem e escala.

— Sairão breve de Porto Alegre, em demanda dos portos do norte, até Natal, os cargueiros Bandeirante e Inconfidente, sendo aqui esperados na 2ª quinzena de maio. Retornarão ao porto de origem e escala, recebendo carga.

— O cargueiro Alegrete é aguardado aqui brevemente, vindo de Tutoia. Prosseguirá para o sul, até Itajai e escala, recebendo carga.

— O Rio Oiapoque chegou ontem em nosso porto, procedente do norte. Prosseguirá para o sul, até Porto Alegre e escala, recebendo carga.

— Sairá de Porto Alegre, em demanda dos portos do norte, até Natal, o cargueiro Rio Parnaiba, sendo aqui esperado dia 10 de maio. Retornará daqui ao porto de origem e escala, recebendo carga.

— O cargueiro Rio Tocantins está sendo esperado aqui dia 20 de maio, procedente de Porto Alegre e escala. Retornará daqui ao porto de origem e escala, recebendo carga.

— Saiu de Porto Alegre em demanda dos portos do norte, até Natal, o cargueiro Carioca, sendo aqui esperado amanhã. Retornará daqui ao porto de origem e escala, recebendo carga.

— Está sendo esperado aqui dia 4 de maio, vindo de Porto Alegre e escala, o cargueiro Jangadeiro. Do nosso porto retornará ao de origem e escala, recebendo carga.

COMPANHIA COSTEIRA — Deu entrada ontem em nosso porto, o paquete Itanagé, procedente do norte. Prosseguiu hoje para o sul, até Porto Alegre e escala.

— O paquete Itapé é esperado aqui dia 11 de maio, vindo de Santos e escala. Prosseguirá para o norte, escalando em Fortaleza, São Luiz e Belem. De retorno, aqui chegará no dia 24 de maio, prosseguindo para o sul, escalando em Recife, Maceió, Salvador, Rio, Santos, Rio Grande e Porto Alegre.

— Do sul é aguardado aqui, amanhã, o cargueiro Aragano. Do nosso porto, rumará para Fortaleza.

— O cargueiro Araribá chegou hoje em nosso porto, vindo do Rio e escala. Retornará ao sul, até Porto Alegre e escala, recebendo carga.

— O paquete Itahité é esperado aqui amanhã, vindo de Porto Alegre e escala. Prosseguirá para o norte, escalando em Fortaleza, São Luiz e Belem. De retorno, aqui chegará dia 12 de maio, prosseguindo para o sul, escalando em Recife, Maceió, Salvador, Rio, Santos, Rio Grande e Porto Alegre.

MOORE MAC CORMACK — O Mormaclark está sendo esperado aqui dia 2 de maio, vindo de Nova York. Retornará ao porto de origem, recebendo carga.

PROXIMAS SAIDAS DE NOVA YORK:

O Mormacdale saiu dia 24.

— O Mormachawk sairá dia 6 de maio.

— O Mormacstern sairá dia 20 de maio, todos para portos brasileiros.

THE BOOTH LINE — De Nova York é aguardado aqui dia 7 de maio, o Dunstan. Daqui rumará para portos do continente europeu, recebendo carga.

AGENCIAS DE TRANSPORTES

A Agencia Informadora Potiguar, com escritorios á Rua Duque de Caxias 132, nesta cidade, mantem Sopas, Camiões Mistos, ás quintas-feiras e domingos para Mossoró e Fortaleza, ás 6 horas da manhã, e para Campina Grande ás terças e sextas-feiras. Para Recife ás terças-feiras e sabados.

AVIAÇÃO

LAP — Dia 25 chegou do Rio o PP-LPF, não desembarcando aqui nenhum passageiro. A aeronave retornou ao Rio no dia seguinte, levando:

Para Recife: Clovis Gois de Lacerda, Maria de Lourdes Lacerda, Luiz Horacio da Silva, Conrard Smith, Benneth Noel Walther, Odilon Araujo e Lucas Sigaud.

Para o Rio: oJsé Policarpo do Vale.

AEROVIAS BRASIL — Do Rio para Belem, passou dia 26, o PP-AVT, tendo desembarcado aqui:

De Recife: David Afton Riker e Luiz Goldfust. Conduzia em transito 9 pasasgeiros. Não houve embarque.

RADIO POTÍ S. A.

RELATORIO DA DIRETORIA

Srs. Acionistas:

De acôrdo com as disposições do Decreto-Lei n.º 2.627, de 26 de setembro de 1940, vimos submeter ao vosso exame o aprovação as contas, balanço e demais atos da Diretoria, referentes ao exercício encerrado em 31 de dezembro p. passado, com o parecer do Conselho Fiscal desta Empresa.

Como vereis através do exame do balanço e seus anexos, os resultados obtidos podem ser considerados francamente compensadores, o que devemos ao crescente prestígio e estima, com que temos sido distinguido, por parte do público, em geral, e, particularmente, de quantos se servem da nossa Emissora para propaganda de seus negócios, permitindo-nos, assim, encarar com as mais otimistas perspectivas o futuro que se nos depara.

Aproveitamos o ensejo para manifestar o nosso mais vivo agradecimento aos companheiros de todas as secções desta Empresa, que continuam a trabalhar, com incansavel entusiasmo pelo progresso cada vez maior da nossa organização.

Natal, 15 de Janeiro de 1948.

João de Medeiros Calmon
Diretor Presidente

Edilson Cid Varela
Diretor Gerente

Orlando de Araújo Mota
Diretor Secretário

PARECER DO CONSELHO FISCAL

Srs. Acionistas:

Em cumprimento às nossas atribuições legais, procedemos ao exame periódico nos livros e papeis da Empresa, verificando o estado do Caixa e das carteiras e lavrando, no livro competente o resultado dos respectivos exames parciais, nos quais constatamos a bôa ordem e exatidão dos livros e documentos apresentados, inclusive o relatório e balanço, referentes ao exercício de 1948.

Em vista do exposto somos de parecer que podem ser aprovados o relatório, o balanço e as contas da Diretoria, assim como consignado um voto de louvor à ação eficiente dos srs. Diretores.

Fortaleza, 19 de Janeiro de 1949.

Diogo Vital de Siqueira

José Pires Saboia Filho

Américo de Oliveira Costa

BALANÇO GERAL EM 31 DE DEZEMBRO DE 1948

ATIVO

IMOBILIZADO			
Imóveis		388.620,60	
Móveis e Utensilios		93.368,50	
Ap. Transmissores		333.428,00	
Ap. Acc. Sobressalentes		62.980,90	
Instrumentos musicais		58.531,00	
Bibliotéca Musical		3.323,20	
Discotéca		39.385,40	979.637,60
DISPONIVEL			
Caixa		14.569,80	
Bancos		33.668,70	48.238,50
REALIZAVEL			
A Curto Prazo			
Cs/Cs. Anunciantes	112.321,80		
Cs/Cs. Especiais	89.450,70		
Cs/Cs. Gerais	6.713,40	208.485,90	
A Longo Prazo			
Cs/Cs. Especiais	530.253,90		
Valores em Capitalização	31.115,40		
Cauções	1.450,00	562.819,30	771.305,20
CONTAS TRANSITORIAIS			
Seguros a Vencer			1.236,50
CONTAS DE COMPENSAÇÃO			
Ações em Caução			15.000,00
TOTAL			Cr$ 1.815.417,80

PASSIVO

NAO EXIGIVEL			
Capital		500.000,00	
Fundo de Reserva	16.135,70		
Fundo de Depreciação	423.619,60		
Fundo Ind. Assistencia	50.662,80		
Fundo p/ Liq. Deb. Duvidosos	73.874,00	564.292,10	1.064.292,10
EXIGIVEL			
A Curto Prazo			
Títulos a Pagar	10.958,60		
Cs/Cs. Anunciantes	400,00		
Cs/Cs. Bancos	61,70		
Cs/Cs. Gerais	12.386,70	23.807,00	
A Longo Prazo			
Cs/Cs. Especiais		482.536,00	506.343,00
CONTAS DE COMPENSAÇAO			
Caução da Diretoria			15.000,00
CONTAS DE RESULTADO			
Lucros e Perdas			229.782,70
TOTAL			Cr$ 1.815.417,80

DEMONSTRAÇÃO DA CONTA DE LUCROS E PERDAS, EM 31 DE DEZEMBRO DE 1948

DEBITO

DESPESAS DE CONSUMO		
Força e Luz		18.027,60
ORDENADOS		
Pessoal Fixo	261.659,10	
Ord. e Cachets Artistas	221.511,10	483.170,20
COMISSÕES		
Saldo d/ Conta		143.106,70
DESCONTOS		
Idem idem		3.324,20
IMPOSTOS E SEGUROS		
Idem idem		13.282,80
PREVIDENCIA		
Institutos		19.419,20
SERVIÇO TELEGRAFICO		
Saldo d/ Conta		24.150,00
DESPESAS ADMINISTRAÇAO		
Idem idem		25.937,70
DESPESAS GERAIS		
Idem idem		132.758,20
DEPRECIAÇOES		
Ap. Transmissores	66.685,60	
Ap. Ac. Sobressalentes	12.596,20	
Instrumentos Musicais	11.706,30	
Discotéca	11.253,00	
Bibliotéca Musical	664,70	
Móveis e Utensilios	9.336,90	112.242,70
PROVISÕES		
Liq. Deb. Duvidosos		20.580,90
RESERVAS		
Garantia do Capital	4.912,20	
Fund. Ind. Assistencia	13.154,80	18.067,00
SALDO que passa para 1949		229.782,70
TOTAL		Cr$ 1.243.809,90

CREDITO

SALDOS dos exercicios anteriores		149.606,50
RECEITA		
Irradiações	950.149,70	
Extraordinária	144.053,70	1.094.203,40
TOTAL		Cr$ 1.243.809,90

NATAL, 31 de Dezembro de 1948.

João de Medeiros Calmon
Diretor Presidente

Orlando de Araújo Mota
Diretor Secretário

Diretor Gerente
Edilson Cid Varela

Romulo da Fonseca Tinoco
Contador — Reg. N.º 48.582

"Diario de Natal"--o jornal de maior venda avulsa

Das Cochias

Realizado o Teatro do Povo

Fazer teatro em Natal é a maior e mais acentuada loucura que se possa prevê. Não há ambiente. Não há estimulo. Não há entusiasmo por parte do publico.

A verdade do que aqui afirmamos está evidenciada não somente com a experiencia propria que do assunto possuimos como, tambem, com a situação do Conjunto Teatral Potiguar. Sinão, vejamos. Existe o grupo que o mestre Sandoval Vanderlei fundou a quasi, aproximadamente, oito longos anos. Centenario de representações já atingido. Uma séde mantida com sacrificio. Agora, perguntamos a Sandoval Vanderlei e aos seus companheiros do Conjunto quanto tem a sociedade em Caixa? Nada!! Quanto tem de dividas para ás montagens? Responderão, certamente, perdemos a conta! E, por que? O Conjunto Teatral Potiguar não tem feito um bom teatro? Tem! Mas, o publico não compreende. A maioria dos habitués da nossa sisuda e velha casa de espetaculo é "carona" que, muitas vezes, fica aborrecida porque não se fornece um Permanente. E, no entretanto, a luta de Sandoval, de Paulo Teixeira, de Clarice Palma, de Fernando Cardoso, de Luiz Nunes, de Euclides Nascimento, de Branca Nunes e de muitos outros como Nilo Siqueira e Marcelo Fernandes, tem sido em vão. Ensaiam. Passam ás noites dando "apliques" ás cenas. Para quê? Apenas, por diletantismo. Por amor á Arte e com o sentido nobre e único de manter um teatro em Natal. Mas, as contas, vivem aumentando, pois, as peças necessitam de cenarios, guarda roupa etc. etc.

Para acompanhar a grande luta do Conjunto Teatral Potiguar, pelo menos em parte, fundamos o "Teatro do Bairro". Para quê? Indagamos a nós mesmos! Com qual finalidade? Por que o publico irá preferir o nosso Grupo quando um mais adextrado e mais experiente pugna a oito anos sem resultado? Os ingressos, afirmam uns, dos que trabalham no "Teatro Carlos Gomes" não são acessiveis. São verdadeiros "avanços" na bolsa do publico. Pois sim! Avanço, sim, avanço na carteira dos amadores que desembolsam sempre para cobrir despesas com as suas apresentações visando divertir o publique não ajuda e, ainda, são chamados pelos "entendidos" de c-a nastrões, pois, eles procuram entrar de graça no Teatro para, nos intervalos ridicularizar os que se esforçam sinão para fazer a altura do que exigem as peças, pelo menos, parecido, dentro das possibilidades de cada um.

Chegou a vez de se saber a verdade. O publico gosta ou não de Teatro? Se o motivo do seu afastamento for, de fato, o preço isso vai se acabar. Temos um Teatro inteiramente popular. O Conjunto Teatral, tambem, trabalhará neste teatro popular, neste Teatro de 5,50 Se o publico não comparecer, não ajudar, não estimular, ficaremso certos de que ele não sabe o que é isso e gosta, apenas, de falar, porque, desta vez foi realizado o Teatro do povo.

Comunicações entre...

(Conclusão da 2ª Pagina)

russa, antes da interrupção das comunicações. E natural, portanto, que ao negociar o restabelecimento do trafego, as potencias ocidentais exijam garantias maiores do que as que tinham, no sentido de que a sua liberdade de movimentos, que é um direito inerente á sua condição de ocurantes, seja mantida quaisquer que sejam as divergencias politicas surgidas no regime de ocupação. Em outras palavras, diante da dura experiencia destes ultimos tempos, e da manifesta má fé dos russos, os Estados Unidos, a Grã-Bretanha e a França não poderão, se quizerem ser pretendentes, aceitar apenas a restauração do estado de coisas que existia antes do bloqueio. Um estatuto de extraterritorialidade da autoestrada e da via ferrea, ou coisa equivalente, e uma garantia qualquer efetiva de que esse estatuto será respeitado, são os requisitos minimos pelos quais a suspensão do bloqueio poderá ser tomada a serio.

Isso obrigará os russos a recuar para muito mais longe das posições que já ocupavam quando as potencias ocidentais entraram em Berlim, e a culpa é deles, pela inqualificável incorreção com que se conduziram. Mas sem duvida as negociações para a suspensão do bloqueio se tornarão bem mais laboriosas.

Numero avulso Cr$ 0,80

Porto e Aeroporto

(Conclusão da 3ª pag.)

noel Alipio de Macedo e de dona Olga Macedo;

— Um nati-morto, filho de Miguel Marinho de Oliveira e de dona Joana Marques de Oliveira;

— José Evaristo de Medeiros Filho, com 12 anos de idade, natural de Caicó, deste Estado, filho de José Evaristo de Medeiros e de dona Marta Leite de Medeiros;

— Maria de Lourdes dos Santos, com 22 anos de idade, casada, domestica, natural deste Estado, filha de Cornelio da Silva e de dona Maria dos Santos.

MOORE-McCORMACK Lines

"MORMACREED" Esperado do Sul a 20 de abril, receberá cargas para Nova York.

PROXIMAS SAIDAS DE BALTIMORE E NOVA YORK

"MORMACTERN" Sairá de Nova York a 22 de abril

"MORMACDALE" Sairá de Nova York a 6 de maio

Mais informações com

MOORE-McCORMACK (NAVEGAÇÃO) S. A.

RECIFE - SÃO LUIZ - BAHIA - RIO - SANTOS - BELÉM - SÃO PAULO

NATAL: Rua Frei Miguelinho, 14

RUY MOREIRA PAIVA

FONES 1148 e 1019 — CAIXA POSTAL 69

FARMACIA MAIA

— DE —

ADAUTO FERNANDES MAIA

Praça 7 de Setembro, 546 — Telefone, 1234 —

End. Teleg. FARMAIÁ

NATAL — RIO GRANDE DO NORTE

Mantem o maior e melhor sortimento de produtos quimicos, especialidades farmaceuticas e perfumarias nacionais e extrangeiras.

Manipulação rigorosa

Serviço rapido e garantido.

ARAME FARPADO

— Vende —

MARTINS & CIA LTDA.

Frei Miguelinho 29

— Fone 1133 —

CINE RIO GRANDE

Avenida Deodoro, 635 — Fone: 1531

— HOJE —

Matinée ás 15,30 — Soirée ás 20 horas

Um homem irresistivel

com Dane Clark, Zachary Scott e Janis Paige

Uma comédia romântica, repleta de emoções e de "suspense"

Um filme cheio de aventuras sensacionais e de romance.

— Domingo —

AS ABANDONADAS

com Pedro Armendariz e Dolores del Rio

Todas as fases do amor de uma mulher infeliz. Desde o que se vende ao que se oferece. Renuncias, sacrificios, esplendores e misérias, surgem nesta obra prima da cinematografia mexicana.

APANHAVA... MAS AGORA!

QUE É ISSO, JUQUINHA, você virou armazém de pancadas, meu filho! Também, com essa magreza, todo o mundo abusa! Vamos ver que é isso!

NADA DE GRAVE, disse o médico. Apenas vermes. E receitou o Licor de Cacau Xavier, o lombrigueiro infalível, conhecido há meio século.

DELICIOSO DE TOMAR, sem exigir diéta nem purgantes, as crianças tomam com prazer o Licor de Cacau Xavier, o remédio providencial.

E AGORA É ASSIM, forte, valente e decidido, quem dá os "tapa-olhos" é o Juquinha! Antes assim...

LICOR DE CACAU XAVIER

É UM PRODUTO DO LABORATÓRIO LICOR DE CACAU XAVIER S. A.

IOTA VÊ-Propaganda-LCX-9

Ainda no cartaz o caso...

(Conclusão da 5ª pag.)

tribuiu poderosamente em favor de Rubem Moreira. Desde quando recebeu o contrato que lhe enviei, meu irmão Nelson não conseguiu encontrar Valeriano. Procurou-o por tôda a cidade de Natal chegando a supor que o jogador já se encontrava escondido possivelmente de ordem do procer americano. E não esconde a possibilidade de cumplicidade do presidente do America de Natal, sr. José Rodrigues, este mesmo que se prontificou a colaborar na transferencia de Valeriano. Até ai verifica-se o quanto são sujos os homens que militam no futebol. E chego a sentir arrependimento por não ter aceito um conselho do proprio Rubem Moreira que certa vez me disse. "Abandone este meio onde só existem elementos desleais e deshonestos. Tinha razão o procer americano. Suas palavras foram por si mesmo comprovadas no caso de Valeriano. Explica-se perfeitamente porque o jogador não fora encontrado em Natal. No dia seguinte, em companhia do sr. Rubem Moreira, Valeriano chegava ao Recife. Não foi dificil ao America encontra-lo na capital potiguar.

O SEGUNDO "ROUND" DA DISPUTA

José Lourenço faz uma pausa, responde a algumas perguntas dos reporteres e prossegue:

— Dizem que Dequinha e Valeriano estão contratados pelo America, de posse de todos os seus documentos e que serão lançados no proximo jogo do campeão do Centenario. Duvido muito do que dizem por ai. For que sem usar dos processos escusos do America, o Esporte agirá pelos canais legais, até onde fôr possivel, contanto que sejam reconhecidos os seus direitos. Em ultimo caso, mostraremos ao publico com que escrupulos agem os nossos desportistas. Vamos para o segundo round da disputa, em busca de rehabilitação da fraudulenta derrota que nos infringiu no primeiro — conclue o presidente do Esporte Clube do Recife".

O Pacto e o sr. Churchill

(Conclusão da 2ª. pag.)

ra em diante será violação do espirito e mesmo da regra do pacto o governo militar americano na Alemanha, ou o ministério das relações exteriores da Grã-Bretanha, ou a França, insistir em executar, ou levar por diante, separadamente, qualquer séria diretiva politica, na Alemanha, que não tenha sido elaborada em conjunto pelos membros do pacto.

Os cavalheiros que tanta influência vêm discutindo sôbre devemos colocar nossas apostas para na Europa, na Alemanha ou na França, devem agora calar-se e ficar quietos. A escolha, se é que jamais houve escolha a fazer foi feita pela assinatura dêste pacto e, de agora em diante nossa diretiva politica na Alemanha não será uma diretiva politica americana, mas uma diretiva politica comum, elaborada pela comunidade do Atlantico.

***

A mesma regra se aplicará na Europa oriental e no Oriente Médio, para nós, os inglezes e os franceses, porque uma aliança que nos obriga, a todos nós, ir á guerra, se houver guerra tambem nos obriga, a todos nós, de tomar em conjunto qualquer decisão, que possa conduzir á guerra. Não se pode criar um sistema, coletivo de defesa sem que haja uma diretiva politica coletiva. A aliança se desmoranaria se, em cada conjuntura critica, a diretiva politica de aliança não recusasse sôbre o entendimento dos povos que tivessem de subscrevê-lo com seu sangue.

A necessidade de proceder-se por meio de consulta, o que será enfadonho, em vez de por impulso; e por meio de acôrdo o que frequentemente será dificil, em vez de unilateralmente, é a mais segura garantia de que a aliança não será aventurosa. O pacto solene de andar juntos é uma promessa solene de que ninguém, por movimento próprio se afastará do propósito. E um compromisso para que ninguém perca o controle e caia "na ação violenta ou precipitada" contra a qual o sr. Churchill, que era suspeito de cogitar dela, fez advertencia em seu discurso de Boston, e, ao que parece, com surpresa e desapontamento para os que imaginam que podem resolver grandes problemas por meio de muito barulho.

Oportunidades

CASAS

RESIDENCIAS — ALECRIM

Vendem-se duas no melhor trecho da rua Ari Parreiras 1326 e 1363; a primeira com 2 salas, 3 quartos, terraço, alpendre, copa, W.C. recuada, oitões livres, e terreno ao lado para construção de garage; a segunda com 2 salas, 2 quartos, copa, cozinha, terraço, WC. recuada e oitões livres.

Tratar á Machado de Assis, 1315.

VENDE-SE uma casa na Rua Felipe Camarão, 376. Tratar na mesma.

DIVERSOS

ROUPAS para crianças e enxovais para recem-nascidos. Já confeccionados ou mediante encomenda, á Rua Presidente Quaresma, 605 (antiga Avenida 1). Fone 2365 — Alecrim.

MAQUINAS SINGER

Vendem-se e compram-se maquinas Singer uzadas. Vendem-se cadeiras Gerdau e 1 pentendeira. Rua Ferreira Chaves 74, Agencia Informadora Potiguar.

Informações uteis

FARMACIAS DE PLANTÃO

Farmacia Maia, á praça Sete de Setembro — Cidade Alta.

Farmacia São José, á rua Presidente Quaresma — Alecrim

FILMES DO DIA:

RIO GRANDE — A's 15,30 20 horas — "Você está no brinquedo?", com Olga San Juan e Donald O'Connor.

Preço: Cr$ 7,20.

REX — A's 15,30 e 19,45 — "Duelo Romantico", e o seriado "O Terror dos Mares".

Preço: Cr$ 6,00.

S. LUIS—A's 15,30 e 19,45— "Serenata de Vaqueiro", com Jimmy Walkely e "O Cadaver Esperto", com Leo Corcey.

Preço: Cr$ 3,60.

ALECRIM — 15.30 e 19.45 — "Capitão Furia", com Victor Mac Laglen.

A's 21,30 — "Veneno Lento", uma notavel produção cientifica, só para homens.

S. PEDRO —15,30 e 19,30 — "Estou Ai?", uma notavel produção nacional, com Emilinha Borbba, Colé, Pedro Dias e outros.

POPULAR — 15,30 e 19,30— "O Bom Pastor", com Bing Crosby, e a 6ª serie de "Flecha Negra".

PAGAMENTOS NO TESOURO FEDERAL

O Tesouro Federal pagou hoje:

Pensionistas do Ministerio da Fazenda.

Pagará dia 2:

Pensionistas do Ministerio da Viação.

Registro Civil

FORAM feitos, durante o dia 21 no 4.º Cartório Judiciario desta cidade, os seguintes registros:

NASCIMENTOS

Antonio Risomar de Souza, nascido a 15 de março de 1948, Maria Lindomar de Souza, nascida a 10 de abril de 1949, filhos de Francisco Fernandes de Souza e do dona Maria Batista do Nascimento.

— Maria Francisca de Oliveira, nascida a 22 de maio de 1927, filha de Josefa Maria da Conceição;

— Cicero Leandro Barbalho, nascido a 7 de fevereiro de 1932, filho de Francisca Maria da Conceição;

— Maria José da Silva, nascida a 16 de junho de 1929, filha de Maria Possidonia da Conceição;

— Almari Bernardo de Carvalho, nascido a 7 de abril de 1949, filho de Ademar de Carvalho e de dona Raimunda Galvão de Carvalho;

— Francisco Nogueira da nascido a 20 de maio de 1915, filho de Maria Francisca da Conceição;

— Alcides Pereira, nascido a 4 de agosto de 1933, filho de Sebastianna Pereira;

Beatriz Gomes da Silva, nascida a 3 de maio de 1926, filha de João Pedro da Silva e de dona Maria Gomes da Silva;

— Silvino Sabino da Silva, nascido a 3 de janeiro de 1922, filho de Luzia Sabino da Silva;

— Antonia de Brito, nascida a 18 de outubro de 1933 e Maria de Fatima de Brito, nascida no dia 19 de abril de 1940, filhos de Generino Ananias de Brito e de dona Maria Auxiliadora de Brito;

— Manoel Ferreira da Silva, nascido a 1 de abril de 1917, filho de Julia Tavares de Lima;

CASAMENTOS — não houve

OBITOS

Francisco Xavier Montenegro, com 74 anos de idade, natural deste Estado, casado, agricultor, filho de Francisco Xaxier Montenegro e de dona Izabel Xaxier Montenegro;

— Zita Maria de Macedo, com 9 meses de idade, filha de Ma-

Fraquezas em geral? VINHO CREOSOTADO (Silveira)

DR. JOÃO TINOCO FILHO

MEDICO PARTEIRO

Chefe da Clinica de Partos do Hospital Miguel Couto

Especialista em Partos, Molestias de Senhoras, Diatermo Coagulação, Ondas Curtas

Tratamentos ginecologicos com hora previamente marcada para senhoras

Horario: Das 15,30 horas, diariamente

Consultorio: Edificio Rian — Rua João Pessoa 163

Residencia: Jundiai 377

Fone 1415

MEDICINA PARA TODOS

Doenças do nariz

Alvaro Vieira

Há poucos dias falamos aqui da epistaxe que não chega a ser uma doença do nariz. Epistaxe é mais um sintoma que mesmo uma perturbação tipicamente patológica do nariz, embora, em determinadas doenças desse apendice, possa haver secundariamente profusas hemorragias. Hoje nos ocuparemos das rinites. E são, aliás, numerosas as formas de rinites que encontramos. Trata-se, como o nome está dizendo, de inflamação da mucosa que forra interiormente o nariz. Dizemos frequentemente a palavra "mucosa", mas estamos certos que pouca gente conhece bem seu significado. Mucosas são tecidos ou celulas especiais que forram interiormente tudo em nosso organismo, assim como a pele o faz externamente. Todos sabemos que a pele tem um mesmo aspecto em qualquer ponto do corpo, embora aqui e ali apresente modificações flagrantes, como onde é recoberta de pelos. Mas o tecido basico é sempre o mesmo. As mucosas são tambem diferenciadas conforme o orgão que forram. O epitélio, ou melhor, as celulas que forram a boca são diferentes das que forram a bexiga ou o estomago, na sua aparencia externas mas, na intimidade dos tecidos, tem caracteristicas comuns. Então, vimos que a camada que tapeia as cavidades naturais são chamadas mucosas, pela medicina. Não há outro termo para definí-la vulgarmente. Voltando á rinite, já com essa noção de mucosa, podemos dizer que a rinite nada mais é do que a inflamação dessa mucosa de revestimento das cavidades nazais. Assim, como todas doenças, uma rinite poderá ser aguda ou cronica. As rinites agudas são frequentissimas entre nós, e para apresentar a mais banal e simples, citemos a rinite do resfriado comum, com a sua hipersecreção — a coriza. Dizem os autores que alguns germes são responsaveis pela rinite dos resfriados, destacando-se o micrococo catarral, o bacilo da influenza e outros.

Há um principio geral de medicina que faz com que o médico espere a evolução da coriza; por isso que não é possivel impedir a evolução patológica, no maximo, apressar. Quando se é acometido de um resfriados e coriza. No geral de rinite, há que esperar a fase congestiva e depois a resolutiva. Querer subverter este principio é impossivel. Tenha, portanto, paciencia com os seus resfriados e coriza. No geral eles se curam em tres dias, mesmo apesar dos remedios.

LEIAM O "Diario de Natal"

Cronica social

O ALECRIM RECLAMA...

E' uma antiga reclamação essa de uma parada de trem em sua passagem pelo Alecrim. Ha muitos anos, de quando o bairro era apenas um esboço, já se pedia um ponto de embarque e desembarque de passageiros naquela parte da cidade. Agora, o vereador Severino Galvão pleiteia na Camara Municipal a medida que todo almeja o povo do bairro. Acho que não precisava ir-se tão alto para solicitar tão pouco. Uma simples parada, mesmo ao ar livre, um ou dois minutos, não exigiria mais do que uma ordem administrativa. Ha de se argumentar que já se rogou e nada se fez até agora.

***

Parece que não se trata, propriamente, de um problema. E' mais uma questão de bem servir, de evitar-se que os interessados em viajar nos trechos da Central tenham de vir tão longe, pela madrugada ou durante o dia, no verão ou no inverno, aumentando as suas despesas com transporte, para tomarem um trem na estação central. Quem mora no centro da cidade muitas vezes tem dificuldades para chegar em tempo de não perder a sua passagem. Imagine-se o passageiro residente no grande bairro do Alecrim, com os preços de automovel e de carregador carissimos, muitas vezes sem telefone proximo, sujeito á intransigencia do horario, para tomar um trem na praça Augusto Severo!...

***

Temos um diretor das nossas estradas que, em verdade, está procurando melhora-las em muitas coisas, a partir da transformação completa de sua estação inicial. Os novos traçados dos percursos, a construção dos prolongamentos, as revisões das linhas, os aspectos administrativos são assuntos que o preocupam, como é evidente na observação dos trabalhos da Central. Certamente, o dr. Helio Lobo ainda não teve oportunidade de estudar o caso da parada no bairro do Alecrim. Talvez a tardança se baseie num posto de venda dos bilhetes de passagem, exigindo uma pequena construção. O certo, porem, é que a parada é uma necessidade cada dia mais premente.

DANILO

O PRECEITO DO DIA

RESPIRAÇÃO PELO NARIZ

O nariz tem papel importante na respiração. Os pêlos existentes nas narículas ou ventas, a secreção e a riqueza em vasos sanguineos da mucosa das fossas nasais privam o ar de nocividade, porque, além de filtrá-lo, lhe dão umidade e calor em grão conveniente.

Procure respirar pelo nariz e com a boca fechada. Se não puder fazê-lo, consulte um especialista. — SNES.

ANIVERSARIOS HOJE

Senhores

Olavo João Galvão, comerciante nesta praça e presidente da Camara Municipal de Natal e figura de projeção em nossos circulos comerciais, politicos, esportivos e sociais.

— Otavio Gomes Cavalcanti, funcionario do DEI.

— Floro da Costa Doria, ex-engenheiro chefe da Repartição de Saneamento de Natal.

— Hortencio Florentino da Costa, funcionario das oficinas tecnicas do Departamento de Portos, Rios e Canais.

Senhoras

Maria da Costa, esposa do sr. Rubens Costa.

— Izabel Gama, viuva do sr. Faustino Gama.

— Nenzinha Maciel de Araujo, esposa do sr. Edinor Batalha de Araujo, funcionario do Parque de Aeronáutica do Recife.

— Alzira Soriano, viuva do sr. oTmaz Soriano.

Jovens

Antonio Rodolfo, filho do sr. Alberto Rodolfo, já falecido.

— Aureo Paiva Filho, filho do sr. Aureo Paiva, alto funcionario do Departamento da Fazenda.

— Francisco Lima, filho do sr. Vicente Paulino de Lima, comerciante nesta praça.

Senhoritas

Maria das Neves Bezerra Veras, oficial administrativo do Departamento da Fazenda e filha do sr. João Veras Junior, já falecido, e de d. Amalia Bezerra Veras.

— Odete de Medeiros Barros, filha do sr. Cristovam Barros, e de sua esposa d. Gloria de Medeiros Barros.

Crianças

Jorge Concentino, filho do sr. Domingos Pacheco Filho, comerciante em Ceará-Mirim.

— João Augusto, filho do sr. José Gorgel do Amaral, cirurgião-dentista nesta cidade e lente do Colegio Estadual.

— Ademilde, filha do sr. José Lira e de sua esposa d. Rosa Lira.

— Carlos Augusto, filho do sr. José Barros e de sua esposa d. Cleonice Barros.

Clinica de Senhoras
— DO —
Dr. Eteivino Cunha

(ESPECIALIDADE)
Curso de aperfeiçoamento no Rio de Janeiro e São Paulo
PARTOS
Doenças de Senhoras
Ondas ultra-curtas, bisturi electrico, electrocoagulação etc.
Cancer — Tumores
CONSULTAS:
Das 16 horas em diante exceto aos sabados
CONSULTORIO:
Rua Cel. Bonifacio, 222
Fone: — 1052
RESIDENCIA:
Rua Joaquim Manoel, 891
Petropolis

bem penteado!

COM
TRICOFERO DE BARRY
FIXA O CABELO e protege-o contra a caspa.

TRICOFERO DE BARRY
Inter-Continental

DR. SANDOVAL CAVALCANTI
(ECONOMISTA)
Socio efetivo da A.A.C.E. Economistas, GL, dos Estados Unidos do Brasil de utilidade publica. Decreto Federal, 25.735, de 3 de novembro de 1948 e Presidente efetivo da FACULDADE DE CIENCIAS ECONOMICAS DE NATAL.
Caixa Postal nº 225.
Residencia: Av. Coronel Estevam nº 1422
NATAL — Rio G. do Norte

Urodonal
...e viva contente

Ainda no cartaz o caso Dequinha-Valeriano

Por um fio as relações de amizade entre o America e o Esporte Clube

Os rubro-negros não se conformam com a atitude dos americanos--Pelos meios legais o campeão de terra e mar irá a um protesto formal e decisivo

RECIFE, 27 (Meridional) — Sobre o rumoroso caso Dequinha-Valeriano, publica hoje, o "Diario de Pernambuco":

"Assumiu proporções mais graves a crise que se esboça entre Esporte e America, determinada pela conquista dos jogadores Dequinha e Valeriano. Parece mesmo e tudo indica diante dos acontecimentos que teremos um rompimento de relações entre o campeão de terra e mar e o campeão do Centenario, já não restando duvidas quanto ao estremecimento de amizade entre as duas prestigiosas e tradicionais agremiações esportivas de nossa terra. A principio ninguem deu importância aos fatos. O rapto de Dequinha causou tumulto esportivo. Mas veio o contrato de Valeriano e os animos ficaram exaltados ao extremo.

O Esporte está disposto a não tolerar as "investidas" desleais do America e resolveu enfrentar a situação sob um aspecto mais serio. Não desejando incompatibilidades de inicio, o rubro-negro compreendeu que não passando na rotina do noticiario poderá permanecer de braços cruzados e tomou uma atitude energica Reclamará os seus direitos e recorrerá até onde for possivel guiado pelos principios esportivos e pela legislação em vigor. Jamais se afastará da verdade, segundo nos declarou o seu presidente, contanto que fique reconhecido que foi lesado em sua boa fé. E' tudo quanto desejam os dirigentes do Esporte afim de esclarecer de que maneira perderam Dequinha e Valeriano.

COM O PRESIDENTE JOSE' LOURENÇO

O presidente americano Rubem Moreira e o rubro-negro José Lourenço Meira de Vasconcelos tem sido passageiros frequentes dos aviões que circulam entre Natal e Recife. Já a esta altura eles compreenderam que se trata de um caso pessoal e não mais um duelo entre Esporte e America. Neste caso, procuram levar a melhor de qualquer maneira. Ante-ontem, José Lourenço veio a capital potiguar. No mesmo dia recebemos um jornal anunciando que o ABC deliberara suspender Dequinha por 90 dias. Mais acontece que cinco dias antes, afirmava Rubem Moreira que o jovem centro-medio estava com a sua situação legalizada, pronto para defender as cores do America.

Diante de tanta confusão, restava-nos uma alternativa: ouvir a palavra do presidente do Esporte Clube do Recife. Em companhia do nosso colega Artur Manoel, da Radio Clube de Pernambuco rumamos para o Edificio Meridional, após certificarmo-nos de que o alto procer rubronegro estava em seu escritorio. Com a calma e a fidalguia que lhe é peculiar o dr. José Lourenço Meira de Vasconcelos recebeu os profissionais da imprensa e do radio, mostrando-se mesmo sorridente e amavel.

RECAPITULANDO

Sabendo perfeitamente o que desejava a reportagem, o presidente do Esporte Clube do Recife disse:

— "Não desejo conceder entrevista sobre o caso dos jogadores Dequinha e Valeriano. Mesmo porque não tenho novidades além das que estão publicadas no DIARIO DE PERNAMBUCO. Entretanto, se vocês desejam ouvir toda a historia vejamos. O rapto de Dequinha foi a primeira atitude feita do America para com o meu clube. O publico está inteiramente ao par de como se deu o ingresso do centro-medio potiguar no clube do dr. Rubem Moreira. Agindo por meios escusos, condenaveis sob todos os sentidos, conseguiu o America levar para as suas fileiras um profissional que estava moralmente comprometido conosco e que já se instalara em nosso estadio, participando dos treinos e aguardando o momento de assinar contrato. O roubo de Dequinha deu origem ao de Valeriano. Desta vez, porem, a deslealdade do America e do sr. Rubem Moreira foi muito além de nossa expectativa.

O presidente do Esporte fez uma pausa, acende um cigarro e prossegue em sua sensacional narrativa para os reporteres:

— "Quando estive ultimamente em Natal, presidindo uma delegação do Esporte, compareci a uma festa que me ofereceu a Associação Atletica do Banco do Brasil. Ai, procurado por varios desportistas simpatizantes do rubro-negro, fui indagado se desejava um excelente ponta esquerdo, ao qual respondi afirmativamente. Antes, porem, fiz ver o que havia sucedido com Dequinha. Mas no dia seguinte levaram-me o Valeriano. Palestrei com o crack, perguntei se não pretendia repetir a atitude do seu conterraneo. O jogador repeliu, chegando mesmo a criticar o seu antigo companheiro.

DEMARCHES PARA A VINDA DE VALERIANO

— Não se fez segredo de minha palestra com Valeriano. No outro dia os jornais e radios de Natal e do Recife anunciaram o fato dizendo que o Esporte havia contratado um grande atacante potiguar. Regressando ao Recife, providenciei a remessa do contrato para meu irmão Nelson, residente em Natal, instruindo-o no sentido de procurar Valeriano e contratá-lo. Aqui durante uma assembleia da FPD, estive com Rubem Moreira — prossegue o presidente do Esporte — pedindo-lhe que não procurasse fazer com Valeriano o que fizera com Dequinha. O procer americano, supondo ea que por pilheria afirmou. "Vou roubar mais este". As palavras de Rubem Moreira, não obstante seu formal desmentido, jamais foram tão verdadeiras. Agindo com deslealdade, numa atitude repelente e anti-desportiva, nem ao menos respeitando a nossa velha amizade pessoal, seguiu para Natal, unicamente com a finalidade de provocar discordia e fazer mal ao Esporte.

E VEM O JOGADOR PARA O AMERICA

Acontece um fato que con-

(Continua na 4ª pag.)

"LAMBARI"
Aguas Virtuosas Minerais Naturais
São acidulo gazosas indicadas nas molestias do estomago, intestinos, rins, figado anemia, etc.
— (*) —
Élas jamais serão preteridas pelos que as conhecem!
Suas aguas são engarrafadas ao NATURAL pela EMPRESA DAS AGUAS LAMBARI S. A. — MINAS GERAIS, e sua conservação é pelo proprio GAZ das fontes e não, pela tão comum gazeificação artificial!
VENDE
SEVERINO ALMEIDA
a rua FREI MIGUELINHO, 24 e na TRAVESSA MEXICO, 87
(Café Canal da Mancha)

Edição de hoje: 80 centavos

Brasil x Uruguai amanhã, em São Januario

Completam a rodada os jogos Paraguai x Bolivia e Chile x Perú

RIO, 29 (M.) — Mais uma rodada do campeonato sul-americano de futebol será cumprida, amanhã, com a realização de tres jogos.

Em São Paulo, á tarde, no estádio do Pacaembú, Chile e Perú estarão empenhados numa partida bem interessante pelo equilibrio de forças existente.

Nesta capital, serão realizados dois jogos, aparecendo como o principal da rodada Brasil x Uruguai, em que a selecção Brasileira defenderá a liderança. No encontro preliminar defrontam-se-ão Paraguai x Bolivia. E' uma peleja que tambem está interessando vivamente ao publico esportivo, dada a situação dos paraguaios que ocupa a vice-liderança.

Os jogos no Rio serão realizados á noite, no estádio de São Januario.

A COLOCAÇÃO DOS CONCORRENTES

RIO, 29 (M.) — Após a ultima da sul-americano de futebol, a situação dos concorrentes ficou sendo a seguinte:

1.º lugar — Brasil, com zero ponto perdido
2.º lugar — Paraguai, com dois pontos perdidos
3.º lugar — Uruguai, com tres pontos perdidos
4.º lugar — Perú e Bolivia com quatro pontos perdidos
5.º lugar — Chile, com cinco pontos perdidos
6.º lugar — Colombia, com oito pontos perdidos
7.º lugar — Equador, com dez pontos perdidos.

A RENDA ARRECADADA

Até o presente o Sul-Americano de Futebol rendeu a importancia de Cr.$ 2.849.693,70.

A F. N. D. realizará domingo o Torneio Inicio de futebol

Nada positivo sobre a presença dos clubes dissidentes--Organizada a tabela dos jogos

Como tem sido noticiado, a FND marcou para domingo a realização do Torneio Inicio do campeonato de futebol de 1949.

O ato da presidencia foi baixado quando quatro clubes se opunham á administração do sr. Rui Barreto, criando-se, daí o impasse no futebol natalense. Procurando solucionar a crise, o Conselho Regional de Desportos encontrou uma formula que é realmente a mais indicada. Reconheceu, aliás com acerto, o satos da atual presidente, desde que não se pode admitir, continuasse a Federação Norte-Riograndense de Desportos acefala, quando, ademais, foi eleito um presidente, não importa se em eleições irregulares ou não o que á CBD cabe decidir, e para isto houve recurso.

Trata-se agora de saber se com a solução dada pelo C.B.D. os clubes dissidentes participarão do torneio anunciado para o dia 1º de Maio.

A Federação, completando as suas providencias para a tradicional festa de abertura do campeonato, aprovou, em sessão de ontem, a seguinte tabela para o torneio inicio:

1º jogo — Juventus x ABC — Juiz: Luiz G. de Andrade

2º jogo — America x Alecrim — Juiz: Alberto Amorim.

3º jogo — Potiguar x Santa Cruz — Juiz: Humberto Nesi

4º jogo — Riachuelo x Atletico — juiz: João Aciole

5º jogo — Vencedor do 1º x Vencedor do 2º

6º jogo — Vencedor do 3º x Vencedor do 4º

7º jogo — Vencedor do 5º x Vencedor do 6º

— Os demais juizes serão escolhidos em campo.

UMA TAÇA PARA O CAMPEÃO DO TORNEIO

Segundo estamos informados, o sr. Ansaldeu Grandi, vice-consul italiano nesta capital, ofereceu uma taça para o quadro campeão do Torneio Inicio, a qual se denominará "Taça Alitalia".

DUAS NOVIDADES

Alem da volta do Alecrim F. C. ás atividades do desporto, assinale-se, ainda, a presença, este ano, no campeonato, de um novo clube — O Riachuelo Atletico Clube.

Basquetebol

Impolgante desfile, hoje, na A.A.B.B.

Oito clubes disputarão o Torneio Inicio de 49--Tabela dos jogos--Juizes

Realizar-se-á, hoje, na quadra da AABB, com inicio às 19,30 horas, o Torneio Inicio do Campeonato de Basquetebol do corrente ano.

A festa de abertura do certame basquetino está fadada ao maior brilhantismo, não apenas pelas providencias tomadas pela Federação Norte-Riograndense de Basquetebol mas tambem pelo numero de concorrentes que se apresentam m 1949 para a disputa do titulo maximo. Esta noite, teremos um empolgante desfile de todos eles, integrados de seus legitimos valores para oferecer aos aficionados refregas movimentadas e interessantes. Adeptos de oito clubes estarão, assim, na quadra da AABB para estimula-los á conquista da vitoria, não se podendo dizer quem será o campeão, se bem que as maiores possibilidades pertençam ao Santa Cruz, America, Esparta e ASSEN, não sendo de admirar entretanto que ao Riachuelo, Andrade Neves ou mesmo ao Esporte Clube de Natal ou á AABB venha a pertencer a vitoria, uma vez que a sorte é fator decisivo em disputas, principalmente de carater das do torneio inicio.

O que é fora de duvida é que teremos, esta noite, um espetaculo esportivo dos mais atraentes e que, por certo, levará ao "rink" do clube dos bancarios uma assistencia numerosa e seleta.

A TABELA DO TORNEIO INICIO

Está assim organizada a tabela do Initium de bola ao cesto:

1º jogo — Esparta x Sport Club de Natal

2º jogo — ASSE x Riachuelo

3º jogo — America x AABB

4º Jogo — Santa Cruz x Andrade Neves

5º jogo — Cencedor do 1º x Vencedor do 2º jogo

6º jogo — Vencedor do 3º x Vencedor do 4º

7º jogo — Vencedor do 5º x Vencedor do 6º

Os jogos serão disputados em dois tempos de dez minutos, sem descanço.

OS JUIZES DESIGNADOS

Nos jogos de hoje, do Torneio Inicio, funcionarão os seguintes arbitros: Oscar, Leleu, Nesi, Irineu, Cico, Paiva e Daguiar.

PREMIOS

Ao quadro vencedor do Torneio Inicio caberá uma rica taça, havendo medalhas para os jogadores campeões.

DIARIO DE NATAL

NATAL — Sexta-feira, 29 de Abril de 1949

Tiroteio entre policiais e comunistas

Pregavam cartazes de propaganda

RIO, 29 (Meridional) — Na madrugada de hoje, três elementos do extinto Partido Comunista estavam pregando cartazes alusivos ao 1º de maio, na praça Caxias. O comissário de serviço naquela hora, em companhia de dois investigadores, foi saber do que se tratava.

Ao avisarem de que não era permitido colocar aqueles cartazes de caráter comunista, as autoridades foram recebidas a bala pelos três. A policia revidou, travando-se forte tiroteio. Esgotadas as balas dos comunistas, êstes foram presos, sendo que um se feriu.

Entre os presos está um suplente de vereador pelo antigo PCB.

"Amo todas as mulheres", no dia 6 pelo Conjunto Teatral Potiguar

Está sendo anunciada pelo Conjunto Teatral Potiguar, para o proximo dia seis ne maio no Teatro Carlos Gomes a representação da comedia de José Vanderlei e Daniel Rocha: "Amo todas as mulheres", em tres atos.

O desempenho da peça está a cargo de um elenco já com bastante tirocinio nos palcos potiguares.

Os ingressos para esse espetaculo estão circulando com muita aceitação por parte do publico natalense.

A PROXIMA ENCENAÇÃO

Não há mais dúvida de que o Conjunto Teatral Potiguar, pelo empenho dos seus dirigentes e artistas em proporcionarem ao publico espetaculos convincentes, tem angariado um logar ao sol dos mais destacados. Desde sua fundação que o CTP vem se afirmando como uma das agremiações que melhor vem atendendo aos interesses de nossa sociedade, quer com suas festas sociais, quer com apresentações de peças de grande aceitação no país, como é o caso de "Amo todas as mulheres, que recebeu das criticas cariocas e paulista referencias elogiosas.

Conseguimos apurar, ontem, que peça seguinte a "Amo todas as mulheres", que o Conjunto Teatral Potiguar encenará, será "Caluniada", de autoria do jornalista Jaime dos Guimarães Vanderlei, nosso confrade de "A Republica" e socio daquela agremiação artistica.

DR. JACOB VOLFSON

(Curso de Aperfeiçoamento na Argentina)

OLHOS, OUVIDOS, NARIZ E GARGANTA

OPERAÇÕES E TRATAMENTOS

Consultorio: Praça João Maria, n.º 64 — fone: 1871

Consultas: — Das 15 ás 17 horas

A zona agreste e as ultimas eleições

Seis foram os prefeitos eleitos pelo PSD--A votação para vereadores

Na zona agreste do Estado o Partido Social Democratico obteve 7.966 votos para os seus candidatos a Prefeito. Conseguiu eleger seis dos prefeitos dos oito municipios que constituem a zona agreste. — Baixa Verde, Nova Cruz, Padre Miguelinho, Pedro Velho, Santa Cruz e Taipu'.

A Coligação apesar de ter obtido no computo geral das eleições para prefeito dos municipios desta zona 7.125 sufragios, elegeu apenas os prefeitos de São Paulo do Potengi e São Tomé.

Na legenda para as Camaras Municipais obteve o PSD 7.862 votos, elegendo 53 vereadores. As Oposições Coligadas obtiveram um total de 7.079 votos nos oito municipios elegendo 37 vereadores.

No computo geral para prefeito a maioria do PSD foi 830 votos. Na legenda a maioria foi ainda pessedista por 783 vótos.

O agreste do Rio Grande do Norte abrange 9 341 km2. Desta area o dominio politico do PSD é de 7.183 km2. Desta area o dominio politico do PSD é de 7.183 km2 e o da Coligação é de 2.158 quilometros quadrados.

A população total dos oito municipios ascende a 178.678 pessoas. Na area dominada pelo PSD vivem 137.356 habitantes e na da Coligação 41.322.

Na zona agreste estão alistados 25.560 eleitores e votaram nas eleições municipais 17.107. Não houve acordo em nenhum município.

BAIXA VERDE

A area do municipio é de 2.406 km2. E' o mais extenso da zona. Nele vivia uma população calculada em 20.375 habitantes dos quais 3.030 são eleitores e 1.452 votaram nas ultimas eleições.

Para a prefeitura o candidato do PSD logrou vencer pela maioria de 1.114 votos pois conseguiu 1.269 sufragios enquanto o da Coligação obteve apenas 155 votos

Para a Camara Municipal elegeu o PSD 11 vereadores com um total de 1.218 votos, enquanto os coligados elegeram apenas um representante com 177 votos. A maioria foi portanto de 1.041 votos.

NOVA CRUZ

Em Nova Cruz houve uma forte dissidencia no PSD quanto á disputa das eleições municipais. Em torno de uma das alas aglutinaram-se as forças de oposição sob a legenda do Partido Trabalhista do Brasil.

O PSD ortodoxo venceu pela maioria de 139 votos. O seu candidato teve 1.796 votos enquanto o seu antagonista obteve 1.657.

O PSD foi majoritario na Camara de Vereadores por 184 votos. Elegeu 8 representantes com um total de 1.804 votos enquanto a oposição elegeu 6 ,ainda na legenda do PTB que obteve 1.620 sufragios.

Nova Cruz apesar de ser um dos menores municipios desta zona quanto a area que é de 781 quilometros quadrados, é o segundo em população pois tem 29.240 habitantes. Destes, 4.740 são eleitores e 3.531 votaram nas eleições municipais.

PADRE MIGUELINHO

Padre Miguelinho tem 754 km2 de extensão. Sua população é de 26.484 habitantes. O numero de eleitores inscritos eleva-se a 3.076. Votaram nas eleições de 21 de março 1.625.

Por uma diferenca de 227 votos foi eleito para a prefeitura o candidato pessedista que obteve 742 votos, enquanto o seu antagonista teve 515 sufragios.

O PSD elegeu 7 vereadores com 734 votos. A Coligação elegeu 3 com 499. A maioria do PSD foi portanto de 244 votos.

PEDRO VELHO

Este é o maior municipio da zona agreste. Sua area é de 296 kms2. Sua população ascende a um total de 13.442 habitantes.

O numero de eleitores inscritos é de 1.334. Votaram nas eleições municipais 956 eleitores.

O Prefeito foi eleito pelo PSD. Seu candidato obteve 631 votos enquanto o candidato da coligação obteve 290. Maioria pro-PSD de 341 votos.

Na Camara municipal os pessedistas foram tambem majoritarios por 334 votos. Elegeu o PSD 7 vereadores com 620 votos. Os coligados com 286 votos elegeram 2 vereadores.

SANTA CRUZ

E' o municipio mais populoso do agreste. Tem 35 749 habitantes que vivem numa area de 2.199 km2.

São eleitores em Santa 6.014 dos seus habitantes Em 21 de março do ano passado foram as urnas 3.740 eleitores.

O prefeito foi eleito pelo PSD pela maioria de 36 vo- obteve 1.546 votos. O da Coligação 1.510.

Foi tambem pequena a margem de votos da vitoria do PSD nas eleições para a Camara Municipal A maioria obtida foi de 29 votos.

A legenda pessedista obteve 1.525 votos e elegeu 8 vereadores. Os Coligados com 1.496 votos elegeram 6 representantes.

SÃO PAULO DO POTENGI

Neste municipio, que abrange 1.068 km2, a vitoria coube aos coligados que elegeram o prefeito e a maioria da Camara de Vereadores.

O candidato das Oposições obteve u'a maioria de 55 votos. Obteve 985 sufragios e o PSD 930. Na legenda partida ria a maioria dos coligados foi de 25 votos. A Coligação elegeu 7 vereadores com 969 votos O PSD com 844 votos elegeu 3.

A população de São Paulo do Potengi é estimada em 20.353 habitantes. Tem 3.090 Tem 3.090 eleitores e votaram nas eleições municipais 2.029.

SÃO TOME'

A area do municipio de São Tomé é de 1.090 km2. Sua população é de 20 969 habitantes. Os eleitores inscritos no municipio ascendem a um total de 2.838. Compareceram as eleições municipais 2.369.

Foi ampla a vitoria da Coligação no municipio. Para o cargo de prefeito a maioria do seu candidato foi de 1.351. Obteve o candidato da Coligação 1.833 votos e o do PSD 482.

Na Camara Municipal as Oposições Coligadas elegeram com 1.838 votos 9 representantes. O PSD só elegeu um vereador com 461 votos. A maioria na legenda pro-coligação foi de 1.377 votos.

TAIPU'

Em Taipu', venceu o PSD. O prefeito foi eleito por u'a maioria de 379 votos pois o PSD obteve 560 sufragios enquanto o candidato coligado obteve 181.

Para a Camara de Vereadores o PSD elegeu oito representantes com 461 votos. Os coligados elegeram dois com 194. A maioria pro-PSD foi de 352 votos.

Taipu abrange uma area de 747 km2. Sua população é de 12.066 pessoas. São eleitores inscritos 1.438 pessoas. Votaram nas eleições municipais 1.405.

Camara de Vereadores

Novas criticas ao prefeito pela recusa de pagamento dos subsidios

Foi abordado o problema da carne nesta capital

A sessão de ontem, da Camara Municipal, foi das mais movimentadas. O primeiro orador inscrito na hora do Expediente foi o lider udenista Severino Galvão, que iniciou seu discurso dizendo que não ia falar sobre dinheiro, porque quando das campanhas politicas sabia que o mandato de vereador era gratuito perante a lei, mas que ia falar sobre direitos dados pela Justiça.

Adiantou que o Tribunal de Justiça do Estado já havia decidido a questão dos subsidios dos vereadores e que o prefeito não estava tomando conhecimento, por "insinuações cavilosas" do deputado Antonio Soares. Em aparte o vereador Amaro Magalhães disse que: "O deputado Antonio Soares tem varios burros trabalhando diariamente nos aterros das Rocas, recebendo semanalmente Cr$ 4.000,00, importancia essa repartida entre ele e outros elementos da propria Prefeitura".

Continuando seu discurso, o vereador Severino Galvão disse que não houve uma composição na mesa da Camara Municipal porque quem a estava patrocinando era o proprio deputado Antonio Soares e que, se fosse outro pessedista, talvez o PSD fizesse parte da composição da mesa atual.

O orador terminou dizendo que as bancadas de oposição não têm feito uma oposição sistematica contra o Chefe do Executivo Municipal, mas que se o deputado Antonio Soares continuar com suas insinuações, o prefeito não contará mais com o apoio dos vereadores oposicionistas na Camara.

O PROBLEMA DA CARNE

O orador seguinte foi o vereador João Francisco da Mota. Encerrando suas apreciações sobre a carestia de vida no país, disse que iria se reportar, exclusivamente, sobre o elevado preço e mesmo escassez da carne em nosso Estado. Afirmou que todos os Estados do nordeste, inclusive o nosso, exportam o gado bovino para Pernambuco, onde não existe para o consumo.

Quanto as providencias para melhorar o problema, afirmou que só poderão ser tomadas pelo governo, proibindo a exportação do caroço de algodão, tortas e toda outra especie, somente consentindo a exportação do excedente do consumo de nosso Estado e, ainda, procurando melhor incentivar a pecuaria, proibindo a matanca de garrotes, bezerros e vacas que se prestem para a cria.

CRITICAS A' ADMINISTRAÇÃO MUNICIPAL

O ultimo orador do Expediente foi o sr. Olavo João Galvão que fez severas criticas á administração municipal, declarando ainda a falta de cumprimento da mesma a dispositivos da lei.

Em seguida falou sobre a Lei Organica dos Municipios denunciando as divergencias existentes entre as duas publicações, a do Diario Oficial e dos Impressos, passando a comparar artigo por artigo. Citando e combatendo veementemente essas irregularidades leu o numero XII do art. 27 que não consta da publicação do Diario Oficial e é o seguinte: "Conceder aforamento e locação de bens de propriedade do Municipio, inclusive enfiteuse dos terrenos do patrimonio".

A esta altura disse o orador: "a lembrança de fazer constar expressamente esse dispositivo depois de promulgada e publicada a Lei, é como uma recomendação ás Camaras controladas pelo situacionismo". Continuou o orador combatendo fortemente as irregularidades atuais, citando as faltas de cumprimento ao que dispõe a Constituição.

"Com tais ocorrencias, incontestaveis, — adiantou — sentimo-nos em insegurança e em duvida quanto ao texto das demais leis, principalmente porque, poucas exigem Impressos, unico termo de confrontação que poderiamos dispor". Continuando afirmou: "E' lamentavel senhores que isso aconteça com o Orgão Legislativo do Estado, o supremo regulador de todas as normas que virão a reger as atividades de nossa comunidade".

Passando a analizar as competencias do Governo em relação á Prefeitura de Natal, disse: "A Constituição deu apenas a faculdade de, nas bases militares, a investidura do cargo, ao invez de ser pelo voto secreto, seja por nomeação do Governador".

"Nos demais casos é da competencia da Camara a solução de determinar". Disse o orador que o Governador tinha faculdade de nomear e demitir até semanalmente mas que, alem disto, seria exorbitar.

Ocupando a tribuna todo o tempo regimental, o orador conciuiu: "Convem não confundir, nem muito menos, procurar condicionar ás conveniencias partidarias, aquilo que está previsto e limitado na Constituição".

A Companhia Pozzoli

Justifica-se a expectativa com que o publico natalense aguarda a proxima estreia no teatro Carlos Gomes da Companhia Pozzoli, com a peça "Deus e a Natureza", do escritor Artur Rocha. E' que o largo circulo de admiradores do bom teatro não esqueceu o nome de Pozzoli cujas passagens por nossa terra foram sempre coroadas de exito artistico.

Mas agora não veremos apenas o Casal Pozzoli que nos visitou ha cerca de 8 anos. Teremos ainda no elenco os dois jovens atores Jomeri e Og, filhos do casal, os quais, terminando o serviço militar que cumpriam em São Paulo vieram integrar a companhia que seu pai acaba de reestruturar e cuja estreia se dará no próximo dia 9 de Maio. Natal contribuiu para a Companhia com dois nomes do movimento artistico local: o casal Hiran-Maria Celia.

E assim, teremos dentro de mais alguns dias, a primeira temporada artistica desse conjunto com um repertorio de 5 grandes peças onde se destaca o fortissimo "grand-guignol" O BEIJO NAS TREVAS, de Maurice Level ,a cuja representação é terminantemente proibida a entrada de menores e de pessoas nervosas ou cardiacas.

Para amenizar os seus espetaculos dessa temporada todo constituido de peças fortes, a Companhia oferecerá todas as noites variedades com humorismo sadio, declamações, caipirada e musica.

Atos do Governo

O governador do Estado assinou ontem os seguintes decretos, publicados hoje no "Diario Oficial".

Suprimindo um cargo de encadernador auxiliar e outro de revisor, do Departamento de Imprensa;

Nomeando Tiago Bezerra da Costa para o cargo de 2º juiz de Paz do Distrito Judiciario de Barcelona; e Jacob Martins, para as funções de sub-delegado do Distrito Policial de Caiada, do municipio de Maçaíba;

E exonerando o 3º sargento José Torres Galvão, das funções de sub-delegado do Distrito Policial de Caiada, do municipio de Macaíba.

A comitiva que acompanhará o senhor joão Daudt do Oliveira

A proxima visita do dr. João Daudt de Oliveira, está despertando justificado interesse nos circulos economicos e financeiros do Estado, em virtude de tratar-se de um dos mais prestigiosos líderes das classes produtoras brasileiras, presentemente empenhado numa grande cruzada de recuperação economica do país, alertando os industriais e comerciantes para o memoravel conclave que se realizará em Araxá, do qual participarão as figuras mais representativas das classes conservadoras de todos os Estados do Brasil.

Neste sentido o sr. Militão Chaves, presidente da Federação do Comercio do Rio Grande do Norte, acaba de receber o telegrama que abaixo publicamos, informando a data da chegada e a comitiva que acompanha o ilustre homem de negocio:

"Temos satisfação responder telegrama prezado amigo, hoje recebido. Informamos dr. Daudt seguiu hoje destina Bahia, acompanhado drs. Aldo Franco, diretor Instituto Economia: Newton Paiva, secretario geral da Associação Comercial de Minas Gerais; Luis Antonio Borges, secretario geral da Federação Nacional de Comercio e Paulo Godoy, seu secretario particular. Prosseguirá da Bahia, chegando a Natal no dia 7 de maio, sendo esta data confirmada pelo dr. Borges, do Recife. Cordiais saudações Confemercio".

Ainda a criação do Senado Estadual em São Paulo

S. PAULO, 29 (M.) — A idéia da criação do Senado Estadual continúa preocupando vários parlamentares paulistas, há muito tempo, em face da reforma da Carta Magna de S. Paulo, cujo esboço foi atribuido a uma comissão da Assembléia.

Durante sua visita ao Rio, o sr. Cunha Bueno procurou colher a média de opinião dos chefes pessedistas e da bancada federal que representa São Paulo, quanto ao assunto, obtendo uma grande maioria de opinião favoravel em principio, pela constitucionalidade e mérito da proposição, afiançando se que dentro em breve ela será submetida a estudo da Assembléia Legislativa Estadual. Entre os que se mostraram favoráveis á criação do Senado de São Paulo, estão os srs. Nereu Ramos e Cirilo Junior.

Ouçam ZYB-5 Radio Potí

RECEBIDOS NA ASSOCIAÇÃO COMERCIAL DO RIO

RIO, 29 (Meridional) — Na ultima reunião da Associação Comercial, o presidente João Daudt de Oliveira disse que antes de encerrar a sessão queria ter o prazer de apresentar ao Conselho os senhores Militão Chaves e Jessé Pinto Freire, respectivamente presidente e vice-presidente da Federação do Comércio do Rio Grande do Norte, que assistiram ao final da sessão, honrando-a, assim com a sua presença.

Os dois ilustres visitantes foram recebidos com uma calorosa salva de palmas.

PLEITO ANIMADO NA A.B.I.

RIO, 29 (Meridional) — Em pleito animado por forte cabala, a Associação Brasileira de Imprensa procedeu á renovação de um terço de seu conselho administrativo, bem como do conselho fiscal. O sr. Amador Cisneiros que encabeçava a chapa da ala renovadora promovia desenfreiada propaganda em favor da mesma. Não obstante, as chapas que traziam o nome do sr. Herbert Moses a encabeçá-las, encontravam maior aceitação. A apuração do pleito inicia-se ás 22 horas, prolongando-se até de madrugada.

Eleitos os membros do Conselho Administrativo da Panair

Em sua séde social, a Panair do Brasil, realizou, ontem, uma assembléia geral de acionistas, que, além de aprovar o relatório da Diretoria e as contas referentes ao exercicio de 1948, elegeu os seguintes membros de seu Conselho Administrativo: diretores — Alberto Torres Filho, Argemiro de Hungria da Silva Machado, César Pires de Melo, Erwin Balluder, Euvaldo Lodi, Guilherme Guinle, João Marques dos Reis, Manoel Ferreira Guimarães, Octavio da Rocha Miranda, Oscar Santamaria Pereira, Paulo de Oliveira Sampaio e Valentim Bouças; suplentes — Edgar da Rocha Miranda, Erik Oswaldo Kastrup de Carvalho, Francisco Eduardo de Paula Machado, Jurandir Lodi, Manoel Caetano de Brito, Octavio Guinle e Victor Bouças. Para a diretoria foram eleitos: diretor-presidente, Paulo de Oliveira Sampaio; diretor-secretário, Alberto Torres Filho e diretor-tesoureiro, J. C. Younkins. Passaram a integrar o conselho fiscal, como membros efetivos, Vernon Smith, Eduardo Bahout e Bernad Frank Staples, e, como suplentes, John Eric Talling, Thomas Bristowe Hobson e Luiz França Lins.

Posse do Secretário de estudantes do P.R.P.

Nomeado pelo Diretório do Partido de Representação Popular assumirá a Secretaria de Estudantes daquele Partido o contadorando Cleando Cortês Gomes.

A posse terá lugar amanhã dia 30, ás 16 horas, no edificio Aureliano á Praça Augusto Severo n. 250, 1.º andar, sala 111, devendo falar na ocasião, além do novo Secretário de Estudantes, outros oradores.

A 1000a. Travessia do Atlantico por avião brasileiro

A data de hoje — 29 de abril — é de invulgar importancia na história da aviação comercial brasileira, porquanto nela se comemora a 1000a. travessia do Atlantico realizada por avião brasileiro, isto é, por uma aeronave Constellation da frota Bandeirante da Panair do Brasil. Esse acontecimento, entretanto, reveste-se de maior relevancia, por coincidir justamente com o dia em que tambem se comemora o 3.º aniversario do inicio desses vôos, pois, a 29 de abril de 1946, foi que o Bandeirante PP-PCF levou a efeito o primeiro vôo sobre o Atlantico no sentido de oeste para leste, cobrindo a distancia entre o Rio e Londres, em 25 horas, tendo sido por esse empreendimento inaugurada, nos hangares da Panair do Brasil, no Aeroporto Santos Dumont, uma placa de bronze comemorativa, a qual se vê no clichê acima, sendo descerrada pela sra. Gilda Sampaio, esposa do presidente dessa organização, durante uma cerimonia cívica ali realizada.

AUXILIE AS OBRAS DO ABRIGO DO BOM PASTOR

Lançada a campanha da janela

Nossos leitores devem ter tomado conhecimento, através das reportagens de Celso Mota, que vimos publicando, das obras empreendidas e realizadas pela Ação Católica, sob a direção dos padres Eugenio Sales e Nivaldo Monte.

Dentre esses empreendimentos cresce pela alta finalidade de sua destinação o Abrigo do Bom Pastor, que está sendo construido pelo padre Eugenio Sales no bairro do Carrasco para acolher mulheres desviadas.

Sucede entretanto que, á medida que se desenvolvem os trabalhos da construção, já bastante adiantados, diminuem as possibilidades financeiras com que conta a iniciativa. Em tal situação, um grupo de auxiliares do padre Eugenio, com a sua aprovação, vem de lançar uma campanha extremamente simpatica em prol do Abrigo, a "Campanha da Janela".

Cada janela da fachada principal custará devidamente preparada para o assentamento Cr.$ 450,00 e as demais custarão Cr.$ 300,00 por unidade. Os promotores da "Campanha da Janela" estão se movimentando para o apêlo que ora dirigem ás famílias natalenses, aos capitalistas, ao comercio, á industria e ao funcionalismo para que os auxiliem nesse elevado empreendimento.

Somente em 1950, cuidará a U.D.N. potiguar da sucessão governamental

Fala o sr. José Augusto sobre a candidatura José Arnaud

RIO, 28 (M.) — O deputado do José Augusto escreveu o seguinte ao "Correio da Manhã": "Ficarei muito grato se publicar a minha formal contestação á nota ontem divulgada de que há declarações minhas nas quais aparece o nome do deputado José Arnaud como candidato da U.D.N. a governador do Rio Grande do Norte. Nunca fiz tais declarações, nem por escrito, nem verbalmente. Ao contrario, o que tenho afirmado reiteradamente, e aqui reafirmo, é que o partido a que tenho a honra de pertencer só tratará do problema da sucessão governamental norte-rio-grandense no proximo ano, tendo-se se limitado até agora a ouvir e a apreciar as varias e inoportunas propostas que lhe tem chegado, vindas de outros arraiais.

Subscrevo-me, leitor atento e grato. — **José Augusto**".

Novas remessas de trigo argentino para o Brasil

Conversações comerciais com essa finalidade

Redução do saldo favoravel ao Brasil

BUENOS AIRES, 30 (U.P.) — Soube-se que foram realizadas ultimamente, importantes negociações comerciais entre o Brasil e a Argentina. Destas, deverá resultar a venda de grandes quantidades de trigo ao Brasil, reduzindo-se assim, sensivelmente, o grande saldo favoravel ao Brasil, no comercio entre os dois paises.

Marcondes não voltaria ao P.T.B.

Ligações atuais com o gal. Dutra

S. PAULO, 30 (M.) — Continua o movimento de unificação do PTB. Afirma-se que o sr. Marcondes Filho, procurado para voltar ás fileiras do partido, não está inclinado novamente a subordinar-se á orientação do sr. Getulio Vargas, em virtude de suas ligações atuais com o gal. Dutra.

IRA' A S. PAULO O SR. SALGADO FILHO

S. PAULO, 30 (Meridional) — O senador Salgado Filho virá a São Paulo no proximo dia 7, afim de participar de uma reunião conjunta das bancadas federal, estadual e municipais, diretorios e membros da comissão de reestruturação do P.T.B., recentemente empossada.

Nos meios politicos frizase que o sr. Salgado Filho virá á São Paulo no dia em que vai se instalar a convenção da UDN, quando será lançada a candidatura do sr. Prestes Maia ao governo de Estado.

Anunciam os comunistas chineses novas vitorias

Guerrilheiros vermelhos teriam entrado em Kashin

SHANGAI, 30 (U.P.) — A radio comunista anunciou, triunfante que a maior parte de sete exercitos governamentais está sendo aniquilada pelos vermelhos, entre Nanquim e Hang Chow. Mais de 40.000 homens já teriam sido aprisionados naquela região.

OS COMUNISTAS PENETRARAM EM KASHIN

SHANGAI, 30 (U.P.) — Informações não oficiais dizem que os guerrilheiros comunistas penetraram em Kashin e cortaram a estrada de ferro entre Shangai e Hankow. E' possivel que já tenha caido Hang Chow, porto de mar a 170 quilometros ao sul de Shangai. A ultima comunicação telefonica com aquela cidade, ontem, á noite, dizia que os soldados do governo já se estavam retirando para a outra margem do rio Tien Tan.

DESCONHECEU POR COMPLETO AS POSIÇOES COMUNISTAS

SHANGAI, 30 (U.P.) — O proprio Quartel General nacionalista não conhece ao certo as posições dos vermelhos na frente de Shangai. Alguns funcionarios disseram acreditar, que os comunistas ocuparam Quishans na manhã de ontem, e que tambem Chig Ly entre Shangai e Soochow teria caido em mãos dos atacantes.

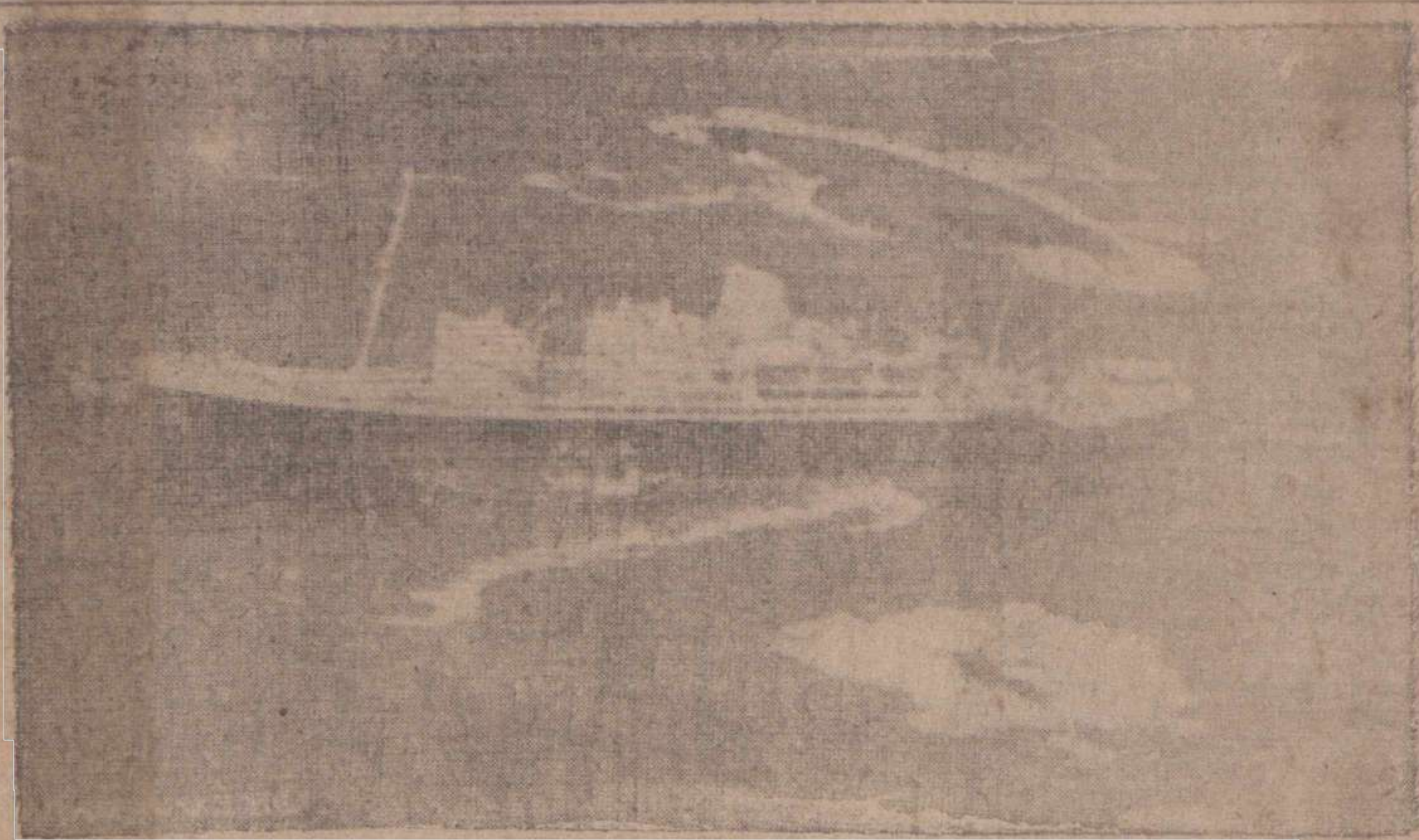

FIM DO "MAGDALENA" — Desviando cerca de um grau de sua rota, o transatlantico "Magdalena", de 17 mil toneladas, ao aproximar-se da Guanabara, foi encalhar sobre arrecifes das ilhas da Tijuca com serias avarias em seu casco e alagamento do porão n. 3. O navio que pertence á Mala Real inglêsa, foi socorrido imediatamente por várias embarcações do Lloyd Brasileiro e da Marinha de Guerra tendo sido seus passageiros transportados para esta capital. Na gravura, um flagrante do "Magdalena" no local do acidente, vendo-se perfeitamente duas saliencias dos arrecifes entre os quais encalhou o transatlantico — Foto do cinegrafista Herbert Richers, especial para a "AGENCIA MERIDIONAL".

Volta a funcionar, afinal, a Camara do Distrito Federal

Composição da mesa que foi eleita

RIO, 30 (M.) — Após mais um mês de crise politica, a Camara Municipal do Rio, voltou a funcionar normalmente. A solução do impasse verificou-se inesperadamente, resolvendo a bancada do PTB declarar aberta a questão da eleição da mesa.

Foi o seguinte o resultado da eleição ontem realizada: presidente, Moura Brasil, do PSD; secretario, Bartlet James, da UDN; segundo secretario, Breno Silveira, da UDN; terceiro secretario, Walter Moreira, do PSD e quarto secretario, Gustavo Martins, do PR. Os trabalhistas João Machado e Geraldo Moreira, eleitos para a primeira e segunda vice-presidencias, por intermedio do lider da bancada, solicitaram imeditamente renuncia do cargo.

Numero avulso Cr$ 0,80

DIARIO DE NATAL

ORGÃO DOS "DIARIOS ASSOCIADOS"
Fundado em 18 de Setembro de 1939

ANO X — NATAL — Sábado, 30 de Abril de 1949 — Nº 1.360

Aumento sensivel na tensão entre Dutra e Ademar de Barros

Há um desajustamento permanente entre o Catete e os Campos Eliseos

RIO, 30 (Meridional) — A posição do governador Ademar de Barros é cada vez mais delicada e nenhum observador pode dizer com segurança qual o rumo que ele tomará no futuro. Entre o Catete e Campos Eliseos há um desajustamento permanente. Uma personalidade de muito bem informada nos dizia que o governador paulista se encontra no momento, em franca oposição ao governo federal. A tensão entre o presidente Dutra e o sr. Ademar de Barros teria aumentado sensivelmente no decorrer dos ultimos tempos. A primeira consequencia desse fato segundo nosso informante, seria a aproximação cada vez maior por parte do governador paulista ao senador Nereu Ramos. Ao que se diz estaria ele mesmo disposto a vir apoiar a candidatura do vice-presidente o que faria por certo como manobra no sentido de reduzir a influencia do presidente Dutra no problema da sucessão.

ATIVIDADES DO SR. NOVELLI JUNIOR

S. PAULO, 30 (Meridional) — Afirma-se que o sr. Novelli Junior virá em breve a São Paulo e com o apoio de parlamentares e amigos instalara um escritorio politico, visando empreender a reestruturação e fortalecimento de seu partido.

Ouçam ZYB-5 Radio Poti

Em fóco suspensão do bloqueio de Berlim

FLUSHING, 30 (UP) — Uma fonte diplomatica autorizada pelo delegado norte americano, Jessup, declarou que as conversações deste com seu colega russo, Mallik, prosseguiram ontem de maneira satisfatoria.

Assegurou ainda que não foram levantadas novas condições para a suspensão do bloqueio de Berlim.

MOTIVOS DA MUDANÇA DE ATITUDE RUSSA

FLUSHING, 30 (UP) — Circulos bem informados associam a mudança da atitude russa em face do bloqueio de Berlim, com as noticias de que o diplomata sovietico Arkady Sobolev renunciará em breve ao cargo de assistente do secretario geral da ONU, encarregado de assuntos de segurança politica.

Dizem os referidos circulos que Sobolev é um dos funcionarios sovieticos mais bem informados sobre assuntos norte-americanos, sendo ainda uma autoridade com relação ao problema de Berlim, onde esteve como conselheiro politico da missão militar sovietico na Alemanha. Sobolev regressou á Russia ha tres meses, em virtude de enfermidade num filho seu. A chegada de Sobolev a Moscou coincidiu com o abrandamento da atitude russa e inicio de conversações sobre o problema de Berlim em Lake Sucess.

INCIDENTE NO SETOR BRITANICO

BERLIM, 30 (UP) — As autoridades britanicas abriram sobre o incidente da tarde de ontem, quando policiais armados alemães, vindos do setor russo, assaltaram um estabulo de gado de propriedade municipal, situado no setor britanico. Os atacante prenderam todos os empregados do estabulo num dos edificios, levando vacas, cavalos, porcos e ovelhas. Três soldados ingleses que acorreram ao local, foram desarmados e arrastados tambem para o setor russo.

Violencias contra a Radio Iracema

RIO, 30 (Meridional) — Esteve em longa conferencia com o ministro Adroaldo Mesquita, o vice-governador do Ceará, sr. Menezes Pimentel, afim de tratar dos acontecimentos na capital cearense, quando a policia invadiu a Radio Iracema, espancando os dirigentes, prendendo-os e ocupando a citada emissora, por uma força policial.

Dinhero em papel, fabricado no Rio

RIO, 30 (Meridional) — Foram realizadas novas experiencias na Casa da Moeda para fabricação aqui de dinheiro em papel. Os resultados são os mais auspiciosos, tudo indicando que brevemente o Brasil começará a produzir papel-moeda.

Dutra teria feito mais pelos trabalhadores do que Vargas

Comemóra a Camara o dia dedicado ao Trabalho

RIO, 30 (Meridional) — No inicio da sessão da Camara foi dado andamento ao projeto do deputado Hermes Lima, que restabelece as antigas taxas de reembolso postal. Sobre o dia dos trabalhadores, que transcorre amanhã, discursaram os srs. Luiz Silveira, Berto Condé, Vivaldo Lima, Nobre Filho, Nelson Carneiro, Lino Machado, Edgar Fernandes, Galeno Paranhos, Benjamin Farah, Osmar de Aquino e Barreto Pinto.

Em seu discurso, o sr. Nobre Filho fez a exaltação do sr. Getulio Vargas, motivando a intervenção do sr. Aureliano Leite, que lembrou que os direitos dos trabalhadores foram defendidos desde muito antes da revolução de 1930. Depois da revolução, acrescentou o sr. Aureliano Leite, quem levou a questão adiante, foi o sr. Lindolfo Color. Mais tarde, que principiou a atender aos trabalhadores, foi a Constituição de 1934. O sr. Aureliano Leite lembrou ainda as palavras de um jornalista carioca, que disse á dias que em 3 anos e meio de governo constitucional, o gal. Dutra fez mais pelos trabalhadores brasileiros, do que todos os decantados quinze anos de governo do sr. Getulio Vargas.

Ua ordem do dia foi aprovado um requerimento do sr. Lino Machado, congratulando-se com a Panair em virtude do seu milesimo vôo de travessia do Atlantico. O sr. Lino Machado, ainda na tribuna, voltou a atacar o governo maranhense, criticando-o a viagem do governador a Goiania, para assistir ao Congresso de Imigração.

Foram oprovados no final da sessão, diversos projetos em primeira e segunda votação.

ABRINDO C... O Adem... ...hadores de Minas Gerais.
...pela AGENCIA MERIDIONAL)

Investigações sobre o desastre ferroviario de Fortaleza

FORTALEZA, 30 (Meridional) — Prosseguem as investigações sobre a origem do desastre ferroviario no ramal Fortaleza-Itapipoca. Suspeita-se que a colocação de um granpo de ferro na linha tenha sido a causa do desastre, emvirtude do encontro de outros grampos em situação semelhante. O leito ferroviario está sob vigilancia policial.

Chapa de conselheiros vitoriosa na ABI

RIO, 30 (Meridional) — A chapa de conselheiro vencedora no pleito da ABI foi a seguinte: Heitor Beltrão, André Carazoni, Costa Rego, Carlos Alberto, Costa, Gastão Pinto, Cristovão Breiner, Carvalho, Inacio Bittencourt Filho, José Guimarães, Libero Miranda, Bastos Tigre, Manoel Gonçalves, Mario Albuquerque, Osvaldo de Souza e Vicente Lima.

Seguro oficial para exportações aos países em falta de dólares--

Discutem o assunto meios comerciais de Nova York

NOVA YORK, 30 (UP) — Os meios comerciais estão discutindo a idéia da criação de um seguro oficial, para as exportações destinadas aos paises que têm falta de dolares, especialmente na America Latina.

Esse seguro garantiria aos exportadores que, quando os paises compradores fizessem o pagamento em sua propria moeda, a transferencia da mesma ... em de... termina... zoe ... Tal ... Inglat...

Irá a São Paulo o sr. Salgado Filho

S. PAULO, 29 (Meridional) — No proximo dia 7 de maio o senador Salgado Filho virá a esta capital, emprestando os ... trabalhistas importancia ... a esta visita.

DIARIO DE NATAL
Orgão dos "Diarios Associados"
Propriedade da "Empresa O DIARIO Ltda."
Redação e Oficinas: Av. Rio Branco, 325
Fundado a 1 de Setembro de 1939
Diretor e Gerente EDILSON VARELA
ASSINATURAS:
Ano . . . . . . Cr.$ 130,00
Semestre . . . . " 70,00
Avulso . . . . " 0,20
Atrasado . . . . " 1,00
SUCURSAIS:
Serviço de Imprensa Ltda. Rua 7 de Abril, São Paulo
Serviço de Imprensa Ltda. Ed. Odeon (sala 802), Rio de Janeiro

O Dia do Trabalho

Comemora-se, amanhã, em todo o mundo, a data simbolica do Trabalho, na qual se homenageiam as grandes e poderosas forças de construção e realização, que possibilitam todos os desenvolvimentos da civilização, nos mais variados tempos e regiões.

Feriado de carater universal, é 1º de Maio um reconhecimento oficial e coletivo da obra inenarravel dos trabalhadores de categorias as mais diversas, com escalas que vão do plano intelectual ao plano material, nesta longa e por vezes dura jornada humana pela face do planeta.

Na realidade é o mundo o que é, atingiram os povos os seus niveis atuais de progresso e cultura, porque obreiros de todas as origens e de todas as atividades, desde, por exemplo os obscuros levantadores de piramides nas areias do antigo Egito aos tenazes mineiros que varam perigosamente, profundas galerias subterraneas nos dias corrente, consagraram as tarefas e ao esforço de construir a penetração de sua inteligencia, a habilidade de suas mãos, e a força de seus braços.

Saliente-se, aliás, que só em época recente, é que se passou a conferir ao trabalhador o legitimo papel que lhe cabe, na sociedade humana, reconhecendo-lhe a importancia na organização do destino e do futuro das nações. E que somente agora é que os seus direitos passaram a ser previstos e assegurados nas legislações de todos os paises progressistas, entre os quais, nessa materia, podemos nos incluir em posição que honra os nossos fóros de cultura e equilibrio social.

Na passagem, assim, de data sobremodo cara ao espirito e á sensibilidade civica do homem, cabe, porem uma advertencia. E' quanto ao sentido unilateral, de tendencia politico-partidaria, e colaboração com que tantos tentam impregnar-lhe as justas e gerais celebrações.

1º de Maio, Dia do Trabalho, livre, consciente, democratico, tem, ao contrario, limites amplos e infinitos escapando de maneira irredutivel aos vézos demamogicos e impatrioticos com que se procura amarrá-lo a doutrinas de odio e violencia.

Campo de vacas

ASSIS CHATEAUBRIAND

S. PAULO, 26.

Abordamos, faz dias, a questão da recuperação do nosso solo agricola. Ela é tão indispensavel quão inadiavel, se desejamos sair da fase primaria em que nos encontramos, do nomadismo agrario. Não estamos construindo em São Paulo, Minas Gerais e Estado do Rio uma nacionalidade, mas sim um Saara. Que patria poderemos legar aos nossos filhos, no areal produzido pela erosão?

O boi já está chegando a São Paulo, e onde o boi chega sente-se logo a fuga da lavoura. Não se é contra o boi e muito menos contra a vaca. Todos somos mais ou menos carnivoros. A carne é o que fala mais ao estômago do brasileiro. Somente é preciso pensar que o boi não é para ser localizado, nas terras nobres, nas regiões servidas por amplas vias de comunicação e com densidade demográfica mais forte, para se fazer render o solo, com outras fontes de riqueza. Pensar em criar boi, nas zonas onde se pode continuar fazendo agricultura, equivale a trocar um roçado pelo curral. E' a regressão. E' a confissão da derrota do homem. Significa a dilatação de areas desérticas e que foram já mais povoadas pelo homem trabalhador da terra.

Dá dó atravessar de avião Minas e o Estado do Rio, nos antigos distritos cafeeiros. A planta humana dir-se-á erradicada de uma gleba que ela inundou de vitalidade e de ouro, há trinta, quarenta e cinquenta anos atrás. Varam-se dezenas de quilometros de terras, em Minas, sem encontrar uma lavoura. Entretanto, onde está plantado hoje o chifre do boi, que horto luxuriante de seiva, com as árvores floridas do ouro verde, não foi no passado!

Nós eramos, no altiplano paulista-mineiro-fluminense, a unica região fertil do trópico de Capricornio. Esse trópico tem a aridez das mesetas castelhanas. Na Africa do Sul, na Australia, no norte do Chile, na Bolivia e numa ponta extrema da Argentina, o que se vê é a desolação. Na zona salitreira do Chile, varada pelo trópico infernal, passam dez, vinte anos quase sem chover. E' a aridez total. E quando chove é uma desgraça. Porque dissolve os nitratos expostos á flor da terra. Reza-se, no norte do Chile, é para que não haja chuva.

A nossa grande vantagem é a altitude. Assim, pois, a altitude corrige os desvios da longitude. Mas esse privilegio, que nos concedeu a natureza, jogamo-lo fora. E, na marcha me que se vai, é posivel que em dias próximos estejamos nivelados aos desertos australianos, sul-africanos, chilenos e bolivianos.

O que nos pode salvar é a produção em massa de adubos. Sem uma politica larga de fertilizantes, o que o governo de São Paulo está promovendo, como construção e pavimentação de estradas de rodagem, são apenas rotas de turismo, para se visitar amanhã o territorio paulista, reduzido a um campo de vacas, por entre cidades mortas.

Há duas realidades em que os homens publicos desta terra precisam refletir: a adubação das terras e o combate ás pragas agricolas, com coragem. Ou criamos as duas industrias, de fertilizantes e de produtos quimicos, para atacar os insetos inimigos da lavoura, ou veremos o Brasil, acabado de explorar o norte do Paraná e desbravado o sul de Mato Grosso, transformando-se num areal africano, com uns vagos cornos de cabra e de vacas, só para apontar os vestigios da civilização que se viveu aqui.

RETRATO DO BRASIL

Mercado de Leite

Máu grado a precariedade das informações relacionadas com a produção leiteira, pode-se afirmar que parte destinada ao abastecimento das duas grandes cidades — Rio e São Paulo — representa volume ponderavel da produção negociada — cerca de 40% segundo estimativa de "Conjuntura Economica," publicação da Fundação Getulio Vargas. Entre os maiores centros cujo consumo de leite é conhecido, podem ser alinhados o Distrito Federal, com cerca de 270 mil litros diarios, São Paulo, com 280 mil; Porto Alegre, com 70 mil; Belo Horizonte, com 45 mil; Niteroi, com 22 mil; Salvador, com 12 mil; Fortaleza, com 12 mil; e Recife, com 10 mil litros diarios.

Deve-se encarar o abastecimento dos grandes mercados de forma diferente do das cidades menores e dos povoados esparsos pelo territorio nacinal, onde não há problemas de transprte a grande distancia, de beneficiamento, cameras frigorificas, etc., costumando se fornecer o leite cru' á população, sem maiores exigencias tecnicas ou higienicas. Os mais importantes centros produtores de leite situam-se nos Estados de Minas Gerais, Rio de Janeiro, São Paulo, Rio Grande do Sul e Santa Catarina, os quais, em conjunto, representam mais de 90% da produção leiteira nacional, sob o controle dos serviços federais.

Os dados sobre a produção de leite, fornecidos pela Divisão de Inspeção dos Produtos de Origem Animal, do MA, demonstram grande flutuação havendo elevações e quedas bruscas, de ano para ano, numa media ás vezes superior a 20%. Assim, enquanto em 1945, a produção subia a 132 milhões nos quatro Estados mencionados, ja em 1946 o seu nivel caiu para 110 milhões, subindo logo após para 126 milhões, em 1947. Não se devem entretanto, como adverte "Conjuntura Economica", confundir as oscilações no volume total da produção com as flutuações registradas no abastecimento das capitais, devidas antes a condições de preço e de distribuição do produto.

O volume do abastecimento de leite é influenciado não só pela situação dos mercados de carnes, cujos preços afetam, ás vezes, a manutenção dos rebanhos leiteiros, como pelos preços dos laticinios que podem provocar deslocamento da utilização do produto, e tambem pelos proprios mercados leiteiros. Como consequencia de tais fenomenos, têm-se registrado oscilações importantes no nivel do abastecimento publico de leite as grandes cidades.

ACTA DIURNA

Entre uma colega e uma esposa

LUIS DA CAMARA CASCUDO
(ESPECIAL PARA O "DIARIO DE NATAL")

Os soldados norte-americanos já chegaram a onze mil casamentos com moças alemães. Por extranho que pareça o fato é que a série não se extinguiu e o comando não tem autoridade de proibir o avanço casamenteiro. Se a proibição alcança o soldado não alcança o cidadão. Assim o norte americano quando deixa a farda, volta á Alemanha para casar e regressar ao Texas ou a California com sua ex-inimiga.

Nada de mais até aqui. Mas os jornais, clubs, organizações femininas norte americanas inquietam-se com essa predileção dos rapazes pelas alemães. Naturalmente os varios inqueritos foram distribuidos e é de crer que o Instituto Gallup tenha uma resposta para o fenomeno amoroso.

Psicologos estão explicando a escolha da alemã como um regresso espiritual do rapaz norte-americano ás mulheres menos individualistas, submissas e obedientes. A moça norte americana de forma alguma aceitaria o padrão feminino alemão, aliás quasi em toda a Europa de leste e do norte. Criada com trabalho fóra do lar, viva e solta, tem sua independencia financeira assegurada com idade curta. O homem para ela é um bom companheiro de esporte, de caminhada, ombro a ombro, sem timidez, sem dependencia, sem obediencia porque não depende da economia alheia nem se habituou ao acomodamento mental com o marido, dono-de-casa, cabeça do lar, mandão e soberano. Esse espirito de igualdade, de identica e normal função no lar e fóra dele, cada um com os mesmos direitos e tendo programas pessoais a executar, não fazendo do marido um rei e da mulher a serva ou vice-versa, é apenas suportado, consentido ou tolerado pelo Homem, velho tabu' egoistico e senhorial, eternamente sonhando com escravas mudas e serviçais, mulher obedecendo a um gesto, tremendo de pavor e de amor na presença do sultão conjugal.

Intimamente, lá no interior, o homem pensa sempre que a igualdade feminina é um despreposito, um furto aos seus direitos milenarios de grito, pancada e poderes discrecionarios. A norte americana é uma esposa com a perfeitissima noção do que lhe pertence.

Com a moça alemã, depois da catastrofe da guerra que destroçou sua patria, ha um estado de submissão total, um desejo de paz, de serenidade, da ficar em casa, obedecer, cozinhar e amar sem complicações, sem clubs, sem discursos, sem radios e sem Institutos Gallups. Ha nela a conformidade com um nivel social de vida que a moça norte-americana não suportaria, ha tambem antipatia pela prticipção feminina na politica e a tradição ininterrupta da lareira, o do assado, da caneca de cerveja. A perspeciva de vida com uma mocinha dessas é um ideal para o rapaz que sonha jantar e ler os jornais com os pés no fogão e um bom cachimbo na boca, vendo a mulher costurar. Eis porque a moça alemã está ganhando mercado nos Estados Unidos.

Dutra não poderia impor candidato aos dois maiores partidos

MURILO MARROQUIM

A' medida que evolue a politica da sucessão, mais singular se torna a posição do presidente da Republica. Facilmente se esquecem os incidentes e acidentes politicos, de modo que é curioso recordar qual a politica dos maiores partidos, em face do Catete, apenas há dois anos atrás. O general Dutra não contava, de fato, com o apoio de nenhum partido. A UDN era ainda oposição, na sua fase heroica; o PSD fizera o governo, mas não era propriamente governo, de tal modo dubia era a situação dos partidos em face do presidente e deste diante dos partidos, que o sr. Vitorino Freire cuidou de fazer um partido, para ser apenas e claramente do governo. A UDN sempre se retraiu ás menções de que marchava para a orbita do Catete; quiz manter o equilibrio entre a oposição capaz de encantar o eleitorado e um discreto apoio (que afinal sempre foi claro e amplo) ao governo da Republica. De sua parte, o PSD — considerado geralmente o partido do governo — nunca o foi; e não o foi porque o general Dutra se recusou a ser dirigido pelo PSD. Criou-se o conflito natural entre o partido do governo e o governo — ambos com sua desconfiança mutua e até com suas agressões frequentes. Essa desconfiança responde, hoje pelas dificuldades gerais para se encontrar o candidato do PSD á presidencia da Republica.

* * *

Dois anos depois, qual a posição do general Dutra? Colocando-se, conforme sempre o afirmou, acima dos partidos (embora demonstrasse varias vezes que estava com o PSD aqui e ali), conta hoje com o ap[...] dois partidos, na teo[...] [...]tica, e guerreado [...]cional do PSD [...]de, está conse[...] [...] repulsa da [...]l, da UDN, [...], com tanta [...] politica dos [...]oda construi-da na sua direção; o PSD precisa dele para obter um presidente que seja, pelo menos, pessedista; a UDN tambem necessita do presidente a fim de que o candidato não seja, pelo menos, anti-udenista. Dutra conseguiu, em suma, dividir os dois maiores partidos, impondo-lhes o poder do Catete.

* * *

O que absolve a atuação politica do general Dutra, é que ele aje em beneficio de um candidato de conciliação. Considerando-se bem as medidas que tomou, o presidente deseja essa pacificação. A ninguem, a nenhum politico dos tantos que o procuram, sugeriu jamais que prefira este ou aquele nome á presidencia da Republica; não indica se deseja um civil ou um militar, e, colocando o Catete como uma terceira força — entre os dois maiores partidos — põe contra si mesmo a possibilidade de fazer a escolha. Defato, se os dois maiores partidos se resolverem (dado que cheguem a um acordo) pelo candidato civil ou militar — nada poderá o general Dutra contra essa escolha. O seu veto já estaria derrotado.

* * *

De modo que cumpre aos dirigentes politicos, apenas a estes, encontrar a solução. A responsabilidade lhes cabe, toda ela, pelo que resolverem e pelo que deixarem de resolver. Se a pacificação é o alvo, no plano nacional, o movimento deve ganhar corpo de fora para dentro. A conciliação mineira constitue um bom exemplo; a reestruturação gaucha indica que um caminho identico poderá ser obtido, ressalvadas as dificuldades conhecidas; em São Paulo esboça-se outra tentativa com os mesmos designios. Estamos, enfim, na fase pacificadora. Em outros Estados, contudo, as divergencias se manteem poderosas. Alagoas não solucionou a sua crise; e, no Rio Grande do Norte a situação é tambem peculiar. Enquanto o PSD e o [...] Filho ganham ter[...] turando as for[...] UDN se isola[...] não partici[...] com o PS[...] ce de s[...] altur[...] ala[...] No[...]

JOTAVÊ-Propaganda-LCX-8

A responsabilidade dos Estados Unidos na China

MARK SULLIVAN

A China, no que nos diz respeito como um fator importante da nossa resistencia ao comunismo, não pode ser desprezada ou esquecida. No mesmo momento em que nos rejubilamos com a assinatura do Pacto do Atlantico e acreditamos ter assegurado a defesa contra o comunismo na frente europeia, Winston Churchill nos traz á memoria o caso da China. Não podia deixar de fazê-lo pois estava traçando um panorama geral da situação mundial. Disse ele em discurso o seguinte.

"Estamos ganhando a guerra fria? Não se pode chegar a uma conclusão considerando apenas a Europa. E' preciso olhar tambem para a Asia. O pior desastre depois da vitoria foi a queda da China em consequencia dos ataques e das intrigas comunistas".

Dois dias depois do discurso de Churchill, surgiram propostas concretas para auxilio á China, apresentadas por duas pessoas de importancia, o ex-Governador de Minesota, Harold Stassen, atualmente presidente da Universidade de Pensilvania e um senador jovem e excepcionalmente competente, William F. Knowland, da California. Essas propostas refletem uma profunda preocupação pela sorte da China nos nossos meios culturais mais bem informados.

Ambas as propostas se referem ao fornecimento de fundos á parte da China ainda não dominada pelos comunistas. Ambas consideram a situação da China como ele é na realidade, o que é perfeitamente logico em qualquer solução que se apresente pa[...] caso daquele pais. Mas [...] podemos fazer nas [...]ias atuais é muito [...]n exame do [...]

Clinica de Senhoras
— DO —
Dr. Etelvino Cunha
(ESPECIALISTA)
Curso de aperfeiçoamento no Rio de Janeiro e São Paulo
PARTOS
Doenças de Senhoras
Ondas ultra-curtas, bisturi eletrico, eletrocoagulação etc.
Cancer — Tumores
CONSULTAS:
Das 15 horas em di[...] exceto aos s[...]
CONSI[...]
Rua Ce[...]
Rua [...]

PORTO - AEROPORTO

O PORTO

LOIDE BRASILEIRO — De Belem é esperado aqui dia 4 de maio, o paquete Rodrigues Alves. Prosseguirá para o sul, até Santos e escala.

— O paquete "Duque de Caxias", está sendo esperado aqui, dia 14 de maio, vindo do Rio e escala. Prosseguirá para o norte, até Belem e escalas.

— Sairão breve de Porto Alegre, em demanda dos portos do norte, até Natal, os cargueiros Bandeirante e Inconfidente, sendo aqui esperados na 2ª quinzena de maio. Retornarão ao porto de origem e escala, recebendo carga.

— O cargueiro Alegrete é aguardado aqui brevemente, vindo de Tutoia. Prosseguirá para o sul, até Itajaí e escala, recebendo carga.

— Sairá de Porto Alegre, em demanda dos portos do norte, até Natal, o cargueiro Rio Parnaiba, sendo aqui esperado dia 10 de maio. Retornará daqui ao porto de origem e escala, recebendo carga.

— O cargueiro Rio Tocantins está sendo esperado aqui dia 20 de maio, procedente de Porto Alegre e escala. Retornará daqui ao porto de origem e escala, recebendo carga.

Entraria hoje em nosso porto, procedente do sul o cargueiro "Carioca". Retornará ao sul até Porto Alegre e escala.

— Está sendo esperado aqui dia 4 de maio, vindo de Porto Alegre e escala, o cargueiro Jangadeiro. Do nosso porto retornará ao de origem e escala, recebendo carga.

COMPANHIA COSTEIRA — Do paquete "Itanagé" que deu entrada ante-ontem em nosso ancoradouro, vindo do norte comandando pelo capitão João Sabino da Silva, desembarcaram aqui, os seguintes passageiros: De Belem. Sulanista Melo Pinto e 4 de 2ª classe. De São Luis. Lauro Fontenelli Brizenil. De Fortaleza: José Mauricio Pessoa e Francisco Sales Barroca. De carga deixou: 145 pranchetas de massaranduba, 1 fardo com redes, 300 amarrados com taboas de feijo e 100 pranchas de cupiuba. Em transito 162 outros. Prosseguiu ontem para o sul, até Porto Alegre, levando: de carga: 96 fardos com borracha, 13 fardos com peles de cabras, 1 caixa com formas de feno, 2 pranchas de madeira, 1 automovel, objetos de usos domesticos, 4 caixas com couros preparados e 18 fardos de carne de boi, e os passageiros seguintes: Para Recife: Rosa Branca Barros, Franck W. Knabb, Thais Vieira Knabb e 1 menor. Nestor Lima, Helena Cico Lima e Natalia Maciel. Em 3ª 5. Para Maceió: Vasco Peixoto, Mercedes Peixoto e 1 menor. Para o Rio: Luiz Fernandes Leite Velho, Maria Nina Leite Celho, Emilia Pignataro, Wanda Pignataro, Maria Marinho, Amaro Silva, Maria do Monte Silva, Francisco W. Cantidio e 1 menor, Silvino S. de Oliveira, Clidenor F. Oliveira, Artur Silva, Dorotéa Silva, Rosalina dos Santos e Celio Pinto Vale. Em 2ª 5 e 47 em 3ª. Para Santos: Francisco M. das Chagas, Raimunda de Moura e 1 menor. Em 2ª 2 e 6 em 3ª classe.

— O paquete Itapé é esperado aqui dia 11 de maio, vindo de Santos e escala. Prosseguirá para o norte, escalando em Fortaleza, São Luiz e Belem. De retorno, aqui chegará no dia 24 de maio, prosseguindo para o sul, escalando em Recife, Maceió, Salvador, Rio, Santos, Rio Grande e Porto Alegre.

— Do sul é aguardado aqui, hoje, o cargueiro Aragano. Do nosso porto, rumará para Fortaleza.

— O paquete Itahité é esperado aqui hoje vindo de Porto Alegre e escala. Prosseguirá para o norte, escalando em Fortaleza, São Luiz e Belem. De retorno, aqui chegará dia 12 de maio, prosseguindo para o sul, escalando em Recife, Maceió, Salvador, Rio, Santos, Rio Grande e Porto Alegre.

MOORE MAC CORMACK — O Mormaclark está sendo esperado aqui dia 2 de maio, vindo de Nova York. Retornará ao porto de origem, recebendo carga.

PROXIMAS SAIDAS DE NOVA YORK:

O Mormadale saiu dia 24.

— O Mormachawk sairá dia 6 de maio.

— O Mormatern sairá dia 20 de maio, todos para portos brasileiros.

THE BOOTH LINE — De Nova York é aguardado aqui dia 7 de maio, o Dunstan. Daqui rumará para portos do continente europeu, recebendo carga.

AGENCIAS DE TRANSPORTES

A Agencia Informadora Potiguar, com escritorios á Rua Duque de Caxias 182, nesta cidade, mantem Sopas, Caminhões Mistos, ás quintas-feiras e domingos para Mossoró e Fortaleza, ás 6 horas da manhã, e para Campina Grande ás terças e sextas-feiras. Para Recife ás terças-feiras e sabados.

AVIAÇÃO

CRUZEIRO DO SUL — Do Rio para Fortaleza, transitou dia 23, o PP-CCX, tendo desembarcado aqui:

Do Rio: Maria das Graças Sena.

De Recife: Clovis Castro. Conduzia em transito 5 passageiros.

Embarcou para Fortaleza: Jules Henri Van der Sluis.

— De Fortaleza para o Rio, passou dia 24, o PP-CCX, não desembarcando aqui, nenhum passageiro. Em transito 4.

Embarcaram para Recife: Alcindo de Souza Guimarães e Agostinho Costa Sobrinho.

Para o Rio: Miguel Carielo e Juraci Lamartine Carielo.

— Do PP-CCC, que de Belem passou dia 25, para o Rio, desembarcaram aqui:

De Fortaleza: Mozart Pedroza.

De Mossoró: Maria Neusa Bessa, Amelia Gurjão Fernandes e Idaline Gurgel Fernandes Conduzia em transito 8 passageiros.

Embarcaram para Recife: Brian Dawson e Augusto Severo Neto.

Para o Rio: Roberto Sinay Neves.

AEROVIAS BRASIL — De Belem para o Rio, transitou no dia 28, o PP-AVT, não desembarcando aqui nenhum passageiro. Em transito 2.

Embarcaram, para Recife: David Afton Riker, Clovis Sá Leitão, Lidio Alves dos Santos e Altanir Cruz.

Para Salvador: Hildete Santos Siqueira, Luiz Carlos Santos Siqueira e Carlos Alberto Siqueira.

MOORE-McCORMACK Lines

PROXIMAS SAIDAS DE NOVA YORK

MORMACDALE Partiu de Nova York a 24 de abril
MORMACHAWK Sairá de Nova York a 6 de Maio
MORMACTERN Sairá de Nova York a 20 de Maio

Mais informações com
MOORE-McCORMACK (NAVEGAÇÃO) S. A.
RECIFE - SÃO LUIZ - BAHIA - RIO - SANTOS - BELÉM - SÃO PAULO
NATAL: Rua Frei Miguelinho, 14

RUY MOREIRA PAIVA
FONES 1048 e 1058 — CAIXA POSTAL 89

FARMACIA MAIA
— DE —
ADAUTO FERNANDES MAIA
Praça 7 de Setembro, 540 — Telefone, 1234 —
End. Teleg. FARMAIA
NATAL — RIO GRANDE DO NORTE
Mantem o maior e melhor sortimento de produtos quimicos, especialidades farmaceuticas e perfumarias nacionais e extrangeiras.
Manipulação rigorosa
Serviço rapido e garantido.

RESULTADOS DO 170º SORTEIO DA
"A EQUITATIVA"
Relação das apólices sorteadas em 18 de abril de 1949

SORTEADAS COM Cr.$ 10.000,00

516.251 — Luiz Batista ..... Varginha — Minas.
408.674 — Antonio Gomes Filho ..... Pelotas — Rio Grande do Sul.
308.130 — Antonio Barreto Netto ..... Salvador — Bahia.
301.461 — Dr. Hailley Pinheiro Monteiro ..... Mun. Alegre — Esp. Santo.
267.342 — Dr. Candido Pereira de Souza Bispo ..... São Luiz — Maranhão.
300.812 — Hélio Humberto Calcagno ..... Uberaba — Minas.
310.428 — Sinval Ferreira da Fonseca (Conjunto c/ Judith de Souza Fonseca) ..... Guarajá — Minas.
419.997 — Pedro da Costa Faria ..... Uberaba — Minas.
516.468 — Walter Jinkings (Conjunto c/ Zuleika Cordeiro Jinkings) ..... Basiléa — Territorio do Acre.
308.907 — Elson Damasceno Lopes ..... São Paulo — São Paulo.
513.123 — Francisco Camilo Dantas ..... Santana do Matos — R. G. do Norte
274.162 — Dr. Adalberto Jorge R. Ribeiro ..... Distrito Federal.
417.169 — Silvio Dias Pereira ..... Campo Grande — Mato Grosso.
514.376 — Manoel R. de Azevedo (Conjunto c/ Laurides Santos Rodrigues) ..... Filadélfia — Goiás.
266.718 — José Augusto de Almeida ..... Distrito Federal.
512.996 — Isaltino Ferreira dos Santos ..... Inhapim — Minas.
424.148 — Tertulino Ferreira Martins ..... Teófilo Otoni — Minas.
517.231 — José Honorato ..... Mun. Perdizes — Minas.
277.583 — Priscilla Telles Pinheiro ..... Crato — Ceará.
285.616 — Francisco das Chagas Alencar ..... Crato — Ceará.
425.383 — Max Schneider ..... Jaraguá do Sul — Sta. Catarina.
515.547 — Paulo Caetano da Silva ..... S. Francisco do Sul — Sta. Catarina
445.308 — Manoel Pereira Pinto ..... Parnaíba — Piauí.
401.802 — João Orsano da Silva (Conjunto c/ Adelaide Freire L. Orsano) ..... Pedro II — Piauí.
416.557 — José Antonio de Souza ..... Fortaleza — Ceará.
297.433 — Mathias Gonçalves ..... Ribeirão Preto — São Paulo.
307.596 — Cordovil Fernandes Lopes ..... Santos — São Paulo.
288.997 — Manoel da Cunha ..... Mun. Guararapes — São Paulo.
277.220 — Antonio Ruzza ..... Mun. Itatinga — São Paulo.
311.258

SORTEADAS COM Cr.$ 5.000,00

413.203 — Francisco Martins Filho ..... Mun. Granja — Ceará.
413.220 — Lafaiete Sodré Costa ..... Mun. Granja — Ceará.
274.454 — Macário de Paula Vieira ..... Sertanópolis — Paraná.
281.753 — Godofredo Claudio Revoredo ..... Jacarezinho — Paraná.

NOTA — Já teve suas apólices sorteadas, em outras extrações, o segurado Snr. Cordovil Fernandes Lopes, em 15-1-42 — 15-4-44 — 15-10-45 apólices 288.998 — 288.999 — 276.774 e 276.760 de Cr.$ 10.000,00 cada.

O proximo sorteio se realizará em 15 de Julho de 1949.
A EQUITATIVA DOS ESTADOS UNIDOS DO BRASIL
SOCIEDADE MÚTUA DE SEGUROS SÔBRE A VIDA
Av. Rio Branco, 125 — Rio de Janeiro

A ofensiva vermelha...

(Conclusão da ultima pagina)

las diretivas de Moscou? Os que se acham atrás da "cortina de ferro"? — Não! Aí não se fala em paz — porque isso prejudica a preparação psicologica necessaria à mobilização geral do poderio vermelho.

Sobre as nações democraticas, que se opõem à escravização pelo bolchevismo, é que se desfralda a bandeira branca, empunhada por arautos indignos do simbolo que ela representa.

Mas nós sabemos o que deseja Stalin. Ele apenas quer que as futuras vitimas, por via do desarmamento do espirito, desmontem os seus arsenais, enfraqueçam ou extingam as suas forças militares, neguem cooperação à maior organização democratica do mundo — os Estados Unidos!

O tema é realmente fascinante — a paz! Como é possivel combater uma idéia tão pura e tão humanitaria! Não é esta uma aspiração secular dos homens de espirito? Não é na paz que progridem os povos? Por que razão haverá alguem de opor-se a pregação do mais alto ideal da humanidade?

Para responder ás perguntas basta apenas considerar a fonte de onde emanam os tendenciosos conselhos pacifistas. Sabemos que a Polonia foi repartida entre a Alemanha e a Russia Soviética graças a uma combinação de paz. A pacifica Finlandia foi gravemente amputada, depois de uma resistencia heroica. A Lituania, a Estonia e a Letonia, os pequenos e inofensivos paises á beira do Baltico, agonizam hoje nas garras do insolito e cinico agressor. A Tchecoslovaquia, que sobreviveu, á guerra, resistindo sempre á ocupação nazista, aniquilou-se com a implantação da paz. Outros povos sofrem agonizantes sob o tacão dos seus arrogantes salvadores. E a Turquia, se não estivesse preparada militarmente para resistir á invasão, por certo teria sucumbido!

Não nos iludamos, pois. Combatamos com todas as nossas forças morais a insidiosa propaganda vermelha. Não nos deve interessar uma oferta de paz que viza não á nossa sobrevivencia digna, mas a escravização da Patria, cujos destinos soberanos temos a obrigação inalienavel de preservar.

Não nos entreguemos de corpo e alma aos cavilosos conselhos dos que, de Moscou, emanam o dominio do mundo.

Lembremo-nos, ainda mais uma vez, do eterno exemplo que nos legou Tiradentes, que preferiu a morte, que o dignificou, á paz que o escravizaria.

No templo em que cultuamos a liberdade e as nossas mais caras tradições não ha lugar para os traficantes de paz a qualquer preço! Expulsá-los e combatê-los sempre — eis a senha dadeiros patriotas, para o bem que devem usar na luta os verdo Brasil e da segurança do continente americano!

MOÇAS E SENHORAS DO INTERIOR

(Qualquer cidade, Distrito ou Vila!)

Oferecemos ótima oportunidade, para nas horas vagas, obterem ótimo rendimento mensal, com pouco trabalho. Interessa para moças e senhoras ativas e desembaraçadas. Escrevam imediatamente á Caixa Postal 3717 S. Paulo, sem compromisso. Negocio honesto, positivo e lucrativo.

CINE RIO GRANDE

Avenida Deodoro, 635 — Fone: 1531
— HOJE —
Um homem irresistivel
com Dane Clark, Zachary Scott e Janis Paige

— Amanhã —
Matinal ás 9,30 — Preço único Cr.$ 3,60
— PROGRAMA CINEAC —
1) Nacional; 2) O Leão não é tão bravo; 3) México lirico; 4) Jornal Paramount, 5) O melhor amigo do homem; 6) Noticias da semana, 7) O tesouro branco; 8) Carcereira encantadora; 9) Pandemonio musical
Matinée ás 15,30 — Soirée ás 18 e 20 horas
AS ABANDONADAS
com Pedro Armendariz e Dolores del Rio
Todas as fases do amor de uma mulher infeliz. Desde o que se vende ao que se oferece. Ignominias, sacrificios, esplendores e misérias, surgem nesta obra prima da cinematografia mexicana.

Informações uteis

FARMACIAS DE PLANTÃO

Farmacia Santa Cruz, á rua Dr. Barata — Ribeira.

Farmacia Santo Antonio, á rua Amaro Barreto — Alecrim.

FILMES DO DIA:

RIO GRANDE — A's 15,30 20 horas — "Um Homem Irresistivel" com Dave Clark, Zachary Scott e James Paige. Preço: Cr$ 7,20.

REX — A's 15,30 e 19,45 — "O Diabo Branco" uma produção luxuosa e sensacional. Preço: Cr$ 6,00.

S. LUIS — A's 15,30 e 19,45 — "Debil é a Carne", com Maureen O'Hara, Rex Harrison e Victor Mc Laguen. Preço: Cr$ 3,60.

ALECRIM — 15,30 e 19,45 — "Capitão Furia", com Victor Mac Laglen.

S. PEDRO — 15,30 e 19,30 — "Estou Aí?", uma notavel produção nacional, com Emilinha Borbba, Colé, Pedro Dias e outros.

POPULAR — 15,30 e 19,30 — "Conspiradores", com Hedy Lamarr e a 2ª serie de "Rex e Rin-Tin-Tin".

PAGAMENTOS NO TESOURO FEDERAL

O Tesouro Federal pagou segknda-feira. Pensionistas do Ministerio da Viação.

PSICOTESTE

Você é demasiadamente rigoroso?

Se você costuma ser acusado de excessivamente rigoroso e puritano, é bem provavel que tenha sido criado com exagero e tenha passado uma infancia muito presa.

Talvez seja bom lembrar-se, meu amigo, de que o normal é encarar a vida com naturalidade e tolerancia, aproveitando o que de bom ela nos oferece procurando alegria e distração nos prazeres sadios e licitos.

(Conte 3 pontos para "Sim", para "A's vezes" e 0 para "Não". Calcule depois o total).

1 — Priva-se de conforto a que tem direito, embora tenha meios para mantê-lo?

2 — Toma um grande choque cada vez que um amigo ou uma criança o decepciona?

3 — Está sempre querendo reformar o proximo?

4 — Desaprova intimamente a frivolidade alheia?

5 — Fica contrariado quando os amigos discutem assuntos sexuais em sua presença ou falam abertamente de amor?

6 — Acha que as pessoas que bebem ou fumam são pecadoras ou fracas, porque VOCÊ é capaz de evitar esses vicios.

7 — Sente-se culpado quando algum mau pensamento lhe ocorre?

8 — E' tão apurado no vestir-se e no falar que não consegue ficar á vontade e apreciar a vida?

9 — Acha que sua geração era melhor do que a atual?

10 — Deixa, por um complexo de culpa, de aproveitar os momentos bons que a vida lhe apresenta?

Uma contagem de 18 a 30 pontos indica que você é exageradamente rigoroso consigo mesmo. Tem uma noção muito rigida do bem e do mal, do errado e do certo, por isso mesmo é incapaz de gozar os prazeres licitos e as alegrias sãs que a vida lhe oferece. Se tiver tido uma contagem de 4 a 17 pontos, o que ficou dito acima se refere tambem a você, com menos intensidade. Se tiver 13 pontos ou menos, você, embora correto no seu proceder, sabe gozar, sem constrangimentos nem complexos os prazeres normais da existencia, em prejuizo de seus padrões morais. Você é um individuo feliz, meu amigo.

Ouçam ZYB-5
Radio Potí

E' multado quase que diariamente...

WASHINGTON, 29 (UP) — A policia de São Francisco da California mandou um verdadeiro pedido de socorro ao Departamento de Estado, solicitando que este indique o que pode fazer com o consul geral peruano naquela cidade. E' que o sr. Felipe Rotalde vem sendo multado quase diariamente, pelas suas infrações aos regulamentos do transito. Mas nem liga ás intimações para comparecer perante a corte especializada.

O Departamento de Estado iniciou agora um estudo dos tratados consulares com o Peru, para verificar se a policia local tem jurisdição sobre o sr. Rotalde, num caso desse.

Mais uma Faculdade em Natal !

(Trecho de uma reportagem de Djalma Maranhão)

"a esquina da Dr. Barata com a Tavares de Lira, é uma grande academia, uma especie de universidade popular aonde os linguarudos fazem os seus cursos de aperfeiçoamento.

Quem quizer saber das novidades, informar-se dos acontecimentos politicos, ficar a par dos namoros do ultimo baile dos ricos que ficaram pobres e dos pobres que estão ficando ricos, das negociatas, das trapaças, das brigas e das encrencas, ou simplesmente desopilar o figado com as historias gaiatas ou saber dos resultados dos jogos de futebol, compareça à esquina tradicional, que é a verdadeira fonte irradiadora de informações.

Existe um verdadeiro sindicato, uma organização que não tem estatutos e nem diretoria e se reune sem convocações previas, a qualquer hora e com qualquer numero. A sua finalidade é coletar informações, colher novos dados, obter detalhes sensacionais, permutar informações. Existem os catedraticos, os bambas que sempre tem uma historia".

Dentro da area dessa Universidade está localizada a Farmacia "Santa Cruz" e todos os catedraticos e alunos são seus fregueses. Os que ainda não o são, MATRICULEM-SE QUANTO ANTES.

Os clubes...

(Conclusão da 5ª pag.)

reto para dirigente dos destinos do futebol natalense em 1949.

A maioria dos clubes natalenses opôz-se, formalmente, à candidatura em referencia por verificar, claramente, que o candidato possuia como unica qualidade, a condição de saber servir, com devotamento e paixão, aos interesses do AMERICA, ao qual servira tão bem como seu presidente.

Os direitos dos demais clubes serjam, pois, relegados, esquecidos, torpedeados... sem apelação e sem cerimonia...

Os clubes contrarios à eleição de Rui Barreto, como é do conhecimento publico, em virtude de uma serie de truculencias e mistificações verificadas na sessão de eleição abandonaram a chistosa reunião, em que o proprio candidato, na presidencia eventual dos trabalhos, decidiu, em pról de seus interesses, todos os casos surgidos. Foi, em verdade, o proprio candidato o seu maior eleitor, tudo fazendo e tudo envidando para forçar a eleição de si mesmo...

Os clubes dissidentes dirigiram, então à CBD um memorial com documentação farta e solicitaram o pronunciamento da mentora nacional. Aguardam, passados varios meses, a decisão da entidade maxima do futebol nacional.

Demorando a solução do "caso" o Senhor Rui Barreto entendeu de fazer iniciar o certame oficial de 1949, esquecido e esquecido cêdo demais, de que no ano passado, 1948, por motivo da inauguração da "boite" do AMERICA e campo de futebol, o Campeonato foi iniciado a 25 de Julho.

Contra fatos falham e falecem os argumentos. Pergunta-se agora: — Porque tanta pressa em 1949, quando, em 1948, o Campeonato Natalense de Futebol, teve seu inicio no ultimo domingo de Julho? Porque não se aguardar a decisão da CBD?

CRIME E CASTIGO

QUEM MATOU?

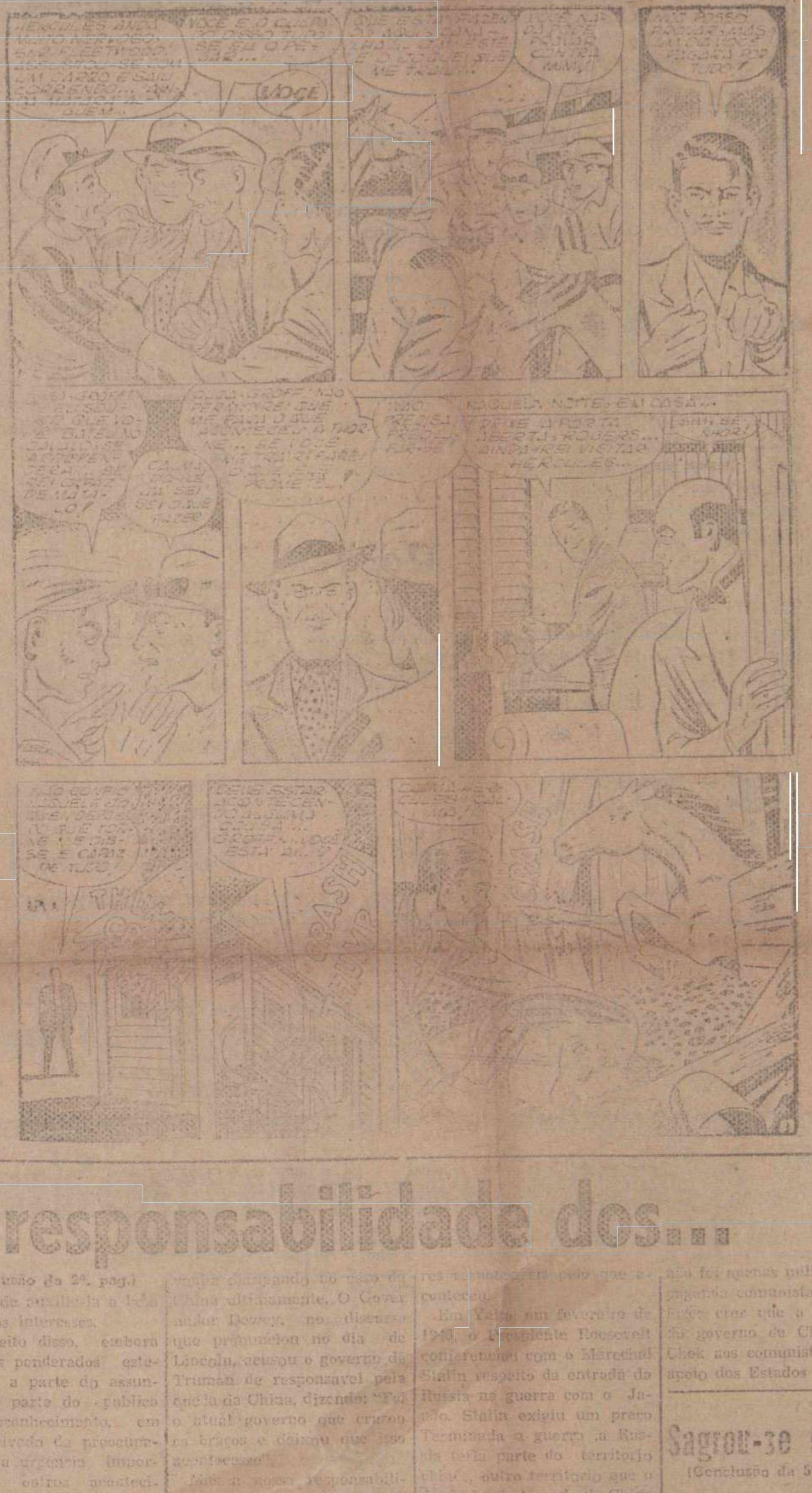

A responsabilidade dos...

(Conclusão da 2ª pag.)

urgencia de atualizar a base dos nossos interesses.

A respeito disso, embora os lideres ponderados estejam bem a parte do assunto ha da parte do publico geral desconhecimento, em parte derivado da preocupação com a urgencia importancia de outros acontecimentos. O governo, atento à situação na Europa, teme em relação à China uma atitude que já foi resumida como de esperar até que os horizontes se clareiem. De algum modo, o desconhecimento é produzido pela reserva dos lideres dos dois partidos durante a campanha presidencial e respeito da politica externa, embora essa reserva se ... no caso da China ultimamente. O Governador Dewey, no discurso que pronunciou no dia de Lincoln, acusou o governo de Truman de responsavel pela queda da China, dizendo: "Foi o atual governo que cruzou os braços e deixou que isso acontecesse".

Mas a nossa responsabilidade na queda da China não pode ser resumida corretamente nas palavras: "deixou que isso acontecesse". A nossa participação na queda não foi uma simples supressão do auxilio, nem se limitou no periodo do governo de Truman. A nossa culpa começou uma etapa antes do governo de Truman, ainda durante a guerra, e faz de nós os maiores responsaveis pelo que aconteceu.

Em Yalta, em fevereiro de 1945, o Presidente Roosevelt conferenciou com o Marechal Stalin respeito da entrada da Russia na guerra com o Japão. Stalin exigiu um preço. Terminada a guerra, a Russia teria parte do territorio chinês, outro territorio que o Japão havia tomado da China o controle das estradas de ferro e outras vantagens estrategicas às custas da China.

Roosevelt concordou com essas exigencias em acordos naquele tempo secretos. Esse procedimento era chocante. A China, que tinha estado conosco desde o principio da guerra, era sacrificada para conseguir-se a participação da Russia na luta.

Mas a coisa ainda foi pior. Stalin fez uma exigencia com a qual Roosevelt concordou, conforme as seguintes palavras: "Fica entendido que o acordo acima referido terá aquiescencia do Generalissimo Chiang Kai-Chek. O Presidente tomará providencias para estabelecer essa aquiescencia (critica do Marechal Stalin)". Chiang Kai-Chek ... de concordar com ... da China gostasse ou não gostasse.

O territorio e outras vantagens assim conseguidas pela Russia, deram aos comunistas o ponto de apoio e o impulso para o ataque que agora está à beira do exito. Houve outro erro, mas este já no governo de Truman. Em 1946 ... mesmo a remessa de armas para o governo de Chiang Kai-Chek que se vinha efetuando desde o começo da guerra contra o Japão. O golpe contra o governo Chiang Kai-Chek não foi apenas militar. A propaganda comunista conseguiu fazer crer que a resistencia do governo de Chiang Kai-Chek aos comunistas tinha o apoio dos Estados Unidos.

Sagrou-se o...

(Conclusão da 5ª Pagina)

(1), Irineu (4) e Guerra (2) Juizes: ... e Paiva.

6º jogo: America x Andrade Neves. Vitoria do America, por 13x3. Quadros:

AMERICA — Americo (1), Miguel (4), Orris, Sanford (2), Velasco (2), Amarilio, Aguiar (4) e Jonas

A. NEVES — Alberto (1), Ondomar (1), Rodrigues, Rubens (2) e Pedro (2)

Juizes: Nilton de Souza ... e Oscar Francisco.

7º jogo — America x Riachuelo. Vitoria do America por ... Quadros.

AMERICA — Americo (6) ... Sanford (4), Velasco ... (2)

RIACHUELO — Ciro Be... e Cinco (10), Jai... (2)

AS "CESTINHAS" DA NOITE

Os "cestinhas" da noite foram Jaime, do Riachuelo, com 18 pontos, 25, do Riachuelo com 13 pontos e Sanford, do America, com 15 pontos.

REBOCADOR A' VENDA

Vende-se o Rebocador "Satellis", entregue no porto de São Luiz do Maranhão, no estado em que se acha.

COMPRIMENTO	12,50 Metros
PONTAL	3,05 " "
CALADO	1,80 " "
TONELAGEM BRUTA	12,85 " "
TONELAGEM LIQUIDA	9,83 " "

CASCO DE AÇO
MAQUINA COMPOUND, CONSTRUIDA NA INGLATERRA
CALDEIRA ESCOSSEZA
FORÇA EM CAVALOS INDICADOS.

Considerar-se-ão propostas para compra.
Mais informações com Frederick van Sebsten & Cia., Avenida Duque de Caxias Nº 59, Agentes da Cia Booth (Brasil) Ltda.

DIA 9 DE MAIO!

Estreia, no Teatro Carlos Gomes, da COMPANHIA POZZOLI o mais homogeneo conjunto artistico já apresentado nesta cidade

TEATRO SEM PONTO PELA 1.ª VEZ EM NATAL

Temporada a preços popularissimos com apenas CINCO ESPETACULOS! Os espetaculos, com peças completas, terminando sempre com MARIETTA POZZOLI, MACAMBIRA, JOCELI, DENDENGO' (moleque como êle só) e todo o elenco numa verdadeira "sobremesa" de variedades com declamação, caipiradas, canções, cortinas e humorismo.

Os ingressos já estão circulando podendo ser procurados na Diretoria do Teatro ou no "Limarujo" na Travessa Aureliano, 54.

Oportunidades

CASAS

VENDE-SE uma boa casa de residencia à rua Trairi nº 579, isolada, com 4 quartos internos, 1 externo, 2 salas, 1 terraço, toda forrada com piso de taco e mosaico e com quintal. A tratar à rua Chile 79.

No mesmo endereço vende-se tambem um torcedor de cana semi-novo.

VENDE-SE uma casa na Rua Felipe Camarão, 370. Tratar na mesma.

DIVERSOS

MAQUINAS SINGER

Vendem-se e compram-se maquinas Singer uzadas. Vendem-se cadeiras Gerdau e 1 pentendeira. Rua Ferreira Chaves 74. Agencia Informadora Potiguar.

AUTO ONIBUS

Vende-se um Onibus International KB 5 semi-novo com carroceria de aço fechada apropriada para estrada.

Preço: Cr$ 80.000,00 com uma entrada de 50% e 10 prestações mensais com avalista.

Tratar-se à rua Presidente Quaresma nº 312 — Alecrim.

Dutra não poderia...

(Conclusão da 2ª pag.)

evoluiu para o entendimento. A UDN potiguar conta com leaders de responsabilidade, como os srs. José Augusto e Ferreira de Souza. Será possivel que ambos, se de fato o desejam, não possam encontrar uma base de entendimento com o sr. Georgino Avelino e o governador José Varela? Politico experimentado, parece que o sr. José Augusto está desarvorado em face do problema do seu proprio Estado; menos experimentado, o general Dutra parece encaminhar, assisadamente bem, o problema mais complexo da sucessão nacional. Justamente devido ao balanço que se pode dar na politica de alguns Estados e do país, é que se impõe, nos poucos mas seguramente, a preponderancia do jogo interpartidario do presidente da Republica. E é bom que está dando a tantos homens da politica brasileira, considerados muito lucidos e indesafiaveis.

E quando o general Dutra se prepara para a viagem aos Estados Unidos; e quando se diz que a politica parará na sua ausencia; e quando os mineiros indicam que o seu entendimento prosseguirá — estão ... conferenciavam no ... os srs. Dias ... Valadares, Georgino Avelino, Cirilo Junior e Ferreira Lima.

MEDICINA PARA TODOS
Negligência médica

Alvaro Vieira

Recebemos de Guaramésio uma carta lacônica, demonstrando o amargor que vai n'alma de quem nos escreve. Preferimos transcrevê-la:

"Prezado doutor. No dia 27 de novembro o meu filho machucou-se no pé com um pedaço de vidro. No dia 29, segunda-feira, eu o levei ao médico, e o mesmo disse-me que não era nada, mas receitou 600 mil unidades de penicilina, à razão de 100 mil cada 12 horas, e doze comprimidos de sulfa. Disse-me o referido médico que era para fazer a defesa do organismo do menino. Sabado, às duas horas, o menino estava com o pescoço doendo; às 6 chamei novamente o médico, e ainda disse-me que não era nada; não queria receitar mesmo nada. Como eu insistisse muito, receitou um calmante para o menino. Nesse mesmo dia, aliás, nessa noite, tornei a chamar o referido médico, e o menino estava já com Tetano. Começou a dar sôro anti-tetanico, no domingo pela manhã. Aplicou 10 mil unidades pela manhã e 20 mil à noite. A' meia-noite meu filho faleceu. Eu queria que o prezado doutor me desse o seu parecer, no caso, pelo jornal. Muito grato. Ass. Osvaldo Prado".

Meu caro leitor, senhor Prado. Primeiro, temos nossas duvidas quanto ao titulo de medico da pessoa que tratou seu filho. Um médico jamais teria atitude semelhante a essa que o senhor descreve. ... pela sua natural ... foram necessarios 7 dias de sofrimentos e apreensões para o doente ... aplicar, e com toda ... aquilo que devemos ... feito imediatamente ... conhecer o tipo de ferimento que a criança sofrera. Penicilina e sulfas jamais foram meios preventivos do tetano. O sôro anti-tetanico sim é tão comum e obrigatorio em ferimentos dessa ordem que constitui rotina até de enfermagem. Este conceito é hoje tão universalizado que nas grandes cidades os hospitais de molestias infecto-contagiosas tem raríssimos os casos de infecção tetanica graças à profilaxia. Apresentamos-lhe os nossos pezames, que são tambem extensivos à Medicina, tão mal representada na terra.

NEM TODOS SABEM

Copyright de ...

1... que uma ... de 35 centimetros de espessura suporta perfeitamente o peso de um trem de passageiros.

2... que a primeira caixa economica do mundo foi fundada em Tottenham, na Inglaterra, em 1798, pela senhora P. L. Wakefield.

3... que do liquido que o calamar expele para se defender, quando atacado, prepara-se a tinta chamada "sepia", que se encontra nos mercados de tintas de todo o mundo.

4... que o jornal médico londrino, "The Lancet" divulgou recentemente que um estudo feito entre 1337 operações abdominais realizadas na Inglaterra mostrou que as complicações post-operatorias são tres vezes mais frequentes entre as pessoas que fumam dez ou mais cigarros por dia do que entre as que não fumam.

5... que a caricatura não é uma ... de nossa época, como geralmente se supõe, pois remonta aos mais antigos tempos; e que, recentemente, arqueologistas ingleses descobriram cabeças caricaturais feitas por artistas prehistoricos, que trabalhavam com pedaços de pau afiado, esculpindo com eles as pedras das cavernas.

6... que, segundo uma recente estatistica norte-americana, 85 a 90% das pessoas podem ser hipnotizadas; e que só não podem ser hipnotizados os individuos muito velhos, os idiotas, os loucos, as crianças menores de oito anos, os epilepticos em alto grau e os ... que não ... à influencia hipnotica.

Choque entre estudantes comunistas e policiais, em Calcutá

CALCUTA', 29 (UP) — Ocorreu nesta cidade, novo choque entre estudantes comunistas e a policia, que abriu fogo ao ser atacada com tijolos e bombas de fabricação caseira.

Os estudantes ainda realizavam manifestações de apoio aos politicos da Bengala Ocidental, que se acham em greve de fome na prisão. Já anteontem ocorreram choques durante os quais morreram 7 pessoas.

ARAME FARPADO
— Vende —
MARTINS & CIA LTDA.
Frei Miguelinho 29
— Fone 1133 —

Cronica social

UMA HISTORIA QUE SE REPETE...

Ha quasi tres anos vinhamos acompanhando o desenvolvimento do projeto de uma fabrica de tecidos na famosa propriedade "Estrela", em Canguaretama. A idéia veiu de dois capitalistas de Recife e teve o patrocinio decidido de João Camara, que chegou a ser o seu maior animador. Para isso foi constituida uma sociedade anonima, que marchava dificilmente para a cobertura dos vinte milhões necessarios ao capital da instalação. Mas João Camara morreu inesperadamente e justamente quando mais necessario era viver. A sociedade ainda estava longe da metade do capital proposto. E ha poucos dias se dissolveu, numa reunião que representou "um capitulo da historia economica e social do Rio Grande do Norte", como disse o relatorio o organisador da empresa, sr. Angelo Cibela.

* * *

Esse capitulo infeliz da nossa historia economica teve para ajuda-lo dois graves motivos: a politica partidaria e o desaparecimento do seu grande patrocinador. No dizer do seu socio incorporador, sr. Manuel F. Melo, "em parte alguma do país, ou do mundo, poderá ter sido iniciado um negocio com tantas possibilidades do que esta empresa que se lançou no Rio Grande do Norte para a montagem de uma fabrica de tecidos na fazenda "Estrela", a qual se destinava como lastro de um empreendimento magnifico para a vida do Estado". Diante do fracasso, agora proclamado, acrescentou: "Nestas condições, como exigir uma emancipação economica e politica de um povo que exporta o seu principal produto para comprá-lo com 100% de aumento?".

* * *

Esse acontecimento foi a primeira manifestação do quanto valia a vida de João Camara na formação das bases de propriedade do Estado. Ele veiu avultar-lhe o nome como "uma luminosa exceção" no Rio Grande do Norte. Foram fortes as palavras com que o sr. Manuel F. Melo lamentou a dissolução da sociedade, referindo-se à descrença dos nossos homens de dinheiro e de negocios diante das iniciativas de fundo economico. Mas, deixou ele uma grande esperança: a de substituir futuramente João Camara e fazer vingar a semente mal nascida. "De maneira alguma desisto da realisação do ideal do grande morto" e "voltarei mais seguro e mais forte, com o poder de Deus, com forças suficientes para vencer a batalha". O projeto da fabrica de tecidos "Estrela", portanto ainda não morreu...

DANILO

O PRECEITO DO DIA

FALSOS TRATAMENTOS DA SURDEZ

As pessoas que ouvem com dificuldade são, muitas vêzes, vitima de charlatães e anuncios de tôda ordem que preconizam métodos de cura, na verdade desprovidos de qualquer valor. Todo o cuidado é necessário, pois êsses meios sòmente servem para permitir o progresso da moléstia, diminuindo as possibilidades de cura.

Quando doente dos ouvidos, fuja dos anuncios e dos charlatães. Procure um especialista de confiança. — SNES.

ANIVERSARIOS HOJE

Senhores

Januario Cicco, clinico nesta capital e diretor do Hospital "Miguel Couto".

— Desembargador Silvino Bezerra Neto, membro aposentado do Tribunal de Justiça do Estado e figura de projeção em nossos circulos juridicos e sociais.

— Prof. João Alves de França, residente nesta capital.

— Gileno Fernandes, um dos diretores do "Credito Carioca S.A.", do Distrito Federal.

— Geraldo dos Santos, socio da firma Santos & Cia., do comercio desta praça.

Senhoras

Anailde Barreto, esposa do sr. Vescio Barreto, advogado em Recife.

— Gersonete Dumaresq Galvão, esposa do sr. Erasmo Augusto Lopes Galvão, radio-telegrafista nesta capital.

— Oscarina de Oliveira Torres, esposa do sr. Manoel Torres, comerciante em Caicó.

— Iraci Torres do Vale, esposa do sr. Raimundo Torres do Vale, grafico nesta cidade.

— Maria Alves Grilo, viuva do sr. José Grilo Filho.

— Juraci Dias de Souza, esposa do sr. João Francisco da Silva, funcionario da Estrada de Ferro Central do Rio Grande do Norte.

Jovens

Pedro Cortês, funcionario da Fiscalização do Porto de Natal.

— Benigno Jessé Fernandes, filho do sr. José Fernandes Bezerra e sua esposa Josefa Guedes Bezerra.

— João Francisco de Oliveira Filho, aluno do Curso Cientifico do Colegio Estadual e filho do sr. João Francisco de Oliveira, comerciante nesta praça, e de sua esposa d. Mimosa de Oliveira.

Senhoritas

— Maria do Socorro, auxiliar da Farmacia Santo Antonio e filha do sr. Manuel Inacio de Araujo e de d. Nenzinha Gomes de Araujo.

Dagmar Salvino Pinho, filha do sr. D. Salvino Pinho, já falecido, e de d. Maura Salvino Pinho, residente em Baixa-Verde.

Crianças

José Maria, filho do sr. José Lucas Garcia, chefe de Secção dos Correios e Telegrafos em Pernambuco.

— Helia, filha do sr. Francisco Rodrigues da Costa, funcionario do Banco do Brasil nesta capital.

— Maria Lucia, filha do sr. Clidenor Lima, comerciante nesta cidade, e de sua esposa d. Nadir de Castro Lima.

DR. JOÃO TINOCO FILHO

MEDICO PARTEIRO

Chefe da Clinica de Partos do Hospital Miguel Couto

Especialista em Partos, Molestias de Senhoras, Diaterma Coagulação, Ondas Curtas

Tratamentos genecologicos com hora previamente marcada para senhoras

Horario: Das 15.30 horas, diariamente

Consultorio: Edificio Rian — Rua João Pessoa 163

Residencia: Jundiai 377 Fone 1415

DR. SANDOVAL CAVALCANTI

(ECONOMISTA)

Socio efetivo da A.A.C.E. Economistas, GL. dos Estados Unidos do Brasil de utilidade publica. Decreto Federal, 25.735, de 3 de novembro de 1948 e Presidente efetivo da FACULDADE DE CIENCIAS ECONOMICAS DE NATAL, Caixa Postal nº 225.

Residencia: Av. Coronel Estevm nc 1422

NATAL — Rio G. do Norte

Os clubes contrarios á atual presidencia da Federação não disputarão o Torneio Inicio

"ABC", "Santa Cruz", "Potiguar" e "Esporte" dispostos e decididos a manter suas atitudes

Permanece na mesma anterior situação, mau grado todos os movimentos tendentes á pacificação de nosso futebol, o impasse surgido entre a maioria dos clubes filiados á FND e o sr. Rui Barreto.

O assunto do dia, neste momento, é, pois, saber se os clubes dissidentes comparecerão, amanhã, ao estadio Juvenal Lamartine para disputar o Torneio Inicio.

Com o intuito de bem informar o publico esprtivo natalense, a reportagem do "DIARIO DE NATAL" procurou avistar-se com um influente paredro do futebol da cidade, pertencente a um dos clubes da dissidencia, que assegurou existir entre os gremios contrarios ao atual situacionismo da FND a mais completa harmonia de vistas.

Disse-nos, ademais, com obsoluta convicção, que os clubes dissidentes não comparecerão ao Torneio Inicio, conforme já asegurara à CBD.

O paredro em apreço, atendendo a um pedido nosso fez as seguintes declarações:

— Em 31 de Dezembro do ano passado, o Cap. Fernando Leitão, pretendeu impôr o nome do Senhor Rui Bar-

(Continua na 4ª pagina)

"LAMBARI"

Aguas Virtuosas Minerais Naturais

São acidulo-gazosas indicadas nas molestias do estomago, intestinos, rins, figado anemia, etc.

— (x) —

Elas jamais serão preteridas pelos que as conhecem!

Suas aguas são engarrafadas ao NATURAL pela EMPRESA DAS AGUAS LAMBARÍ S. A. — MINAS GERAIS, e sua conservação é pelo proprio GAZ das fontes e não, pela tão comum gazeificação artificial!

VENDE

SEVERINO ALMEIDA

a rua FREI MIGUELINHO, 24 e na TRAVESSA MEXICO, 87

(Café Canal da Mancha)

Amanhã, o Inistium do futebol

ABC, Santa Cruz, Potiguar e Juventos estarão ausentes do certame

A Federação Norte-Riograndense de Desportos fará realizar amanhã, o Torneio Inicio do Campeonato de Futebol deste ano.

A tabela foi organizada para oito clubes, mas quatro deles — os dissidentes — mantem-se, ainda, em reserva sobre se participarão ou não do certame, marcado para amanhã no estadio Juvenal Lamartine, não obstante a formula encontrada pelo Conselho Regional de Desportos para solucionar o impasse existente.

Em circulos tricolores e alvi-negros apura-se que o Santa Cruz e ABC não tomarão parte no torneio, constando igualmente que o Potiguar e o Juventus mantêm igual proposito.

Se positivada a informação apenas quatro clubes se apresentarão para a festa inaugural do campeonato, promovida pela FND, isto é America, Alecrim, Atletico e Riachuelo.

Diante disto, o certame irá perder forçosamente, tanto na parte tecnica como na financeira, pelo retraimento de parte do publico, sabido que os clubes dissidentes possuem uma grande torcida, notadamente o ABC, o chamado clube das multidões.

— A' parte divulgamos informações mais precisas sobre a decisão dos clubes dissidentes em relação ao Torneio Inicio.

Inesperado revez do America, de Recife

O Great Wester superou o quadro alvi-verde, pela contagem de 4x0

RECIFE, 29 (Meridional) — A primeira grande surpresa do atual campeonato misto da FPD foi proporcionado, ontem á noite, com a espetacular vitoria do Great Western sobre o America, pela contagem de 4x0. Os tentos foram marcados, dois em cada fase, por intermedio de Batista (2), China e Valfrido.

Os quadros disputentes apresentaram-se com a seguinte constituição:

GREAT WESTERN — Mauricio, Arlindo e Jonas; Chiaa, Mariano e Milton; Garibaldi, Carmelo, Valfrido, Noemio e Batista.

AMERICA — Amauri, Cido e Buchadinha; Teles, Dequinha e Astrogildo; Isaias, Buarque, Amaro, Toia e Julinho.

ELIXIR DE NOGUEIRA

Sifilis? Reumatismo?

Esta noite, em Sãa Januario, o encontro Brasil versos Uruguai

Paraguai e Bolivia, na preliminar--A' tarde, no Pacaembú Chile x Perú--Alteradà a tabela do sul-americano

RIO, 30 (M.) — Terá continuação hoje a disputa do Campeonato Sul-Americano de Futebol, sendo realizadas mais tres partidas, duas nesta capital e uma em São Paulo.

No Pacaembú, à tarde, medirão forças os selecionados do Chile e do Perú, numa partida bastante equilibrada.

A direção deste encontro caberá ao juiz brasileiro Mario Gardelli.

BRASIL x URUGUAI A ATRAÇÃO DA RODADA

Em São Januario, à noite, serão travadas duas partidas, emprestando-se grande importancia ao penultimo compromisso do Brasil no Sul-americano. Os brasileiros terão hoje como adversarios os uruguaios, que apesar de não terem trazido a sua força máxima, estão representados por equipe de gente moça e entusiasta. Gama Malcher foi escolhido para dirigir o cotejo entre Brasil e Uruguai.

A partida preliminar vai reunir as seleções do Paraguai e da Bolivia, num confronto tambem interessante, dada a situação dos guaranis que ocupam a vice-liderança do torneio.

Apitará este jogo o arbitro inglês, Mr. Barrick.

NOVAS ALTERAÇÕES NA TABELA DO SUL-AMERICANO

RIO, 30 (M.) — A diretoria da C.B.D. com a aprovação das delegações interessadas fez novas alterações na tabela do sul-americano.

O calendario a ser observado é o seguinte:

Dia 30 — em São Paulo: Perú x Chile
no Rio: Paraguai x Bolivia e Brasil x Uruguai, no Campo do Vasco.

Dia 3 — no Rio: Colombia x Equador. Campo do Botafogo
Dia 4 — no Rio: Perú x Uruguai. Campo do Botafogo
Dia 6 — no Rio: Colombia x Bolivia. Campo do Botafogo
Dia 8 — em Belo Horizonte: Uruguai x Chile. C. do America
Dia 8 — no Rio: Brasil x Paraguai. Campo do Vasco.

Basquetebol

Sagrou-se o America, F. C. campeão do Torneio Inicio

Brilhou, tambem, o "five" do Riachuelo--Jaime, 25 e Sanford, os cestinhas da noite

Decorreu com o brilhantismo esperado o Torneio Inicio de Bola ao Cesto promovido ontem, pela Federação Norte-Riograndense de Basquetebol.

A quadra da AABB recebeu uma assistencia bem numerosa e seleta, em que o elemento feminino constituiu o traço predominante. E o torneio, quanto á parte tecnica, correspondeu plenamente, pois as disputas ofereceram transcursos movimentados e repletos de sensação.

America e Riachuelo foram os finalistas, realizando os seus quadros magnificas performances. A turma da Base Naval impressionou magnificamente, apresentando-se como candidato dos mais credenciados ao titulo este ano. Jaime e 25 tiveram atuações de relevo e o conjunto produziu muito.

O quinteto rubro demonstrou grande poderio, contando um guarda de apreciaveis qualidades tecnicas que é Mizael. Foi poderoso reforço para o America que realizou atuações convincentes e brilhantes, merecendo, com justiça, o titulo conquistado, de campeão do Torneio Inicio. Alem de Ismael, devemos salientar, ainda, a atuação de Sanford, numa noite das mais felizes, pois foi o "cestinha" dos rubros e terceiro da noite. Daguiar, Velasco e Americo tambem estiveram em plano destacado.

O Esparta, atuando dentro de suas caracteristicas de jogo, deixou tambem impressão favoravel. Irineu e Pedro foram os seus elementos mais positivos, seguido de Guerra.

O Santa Cruz, campeão da cidade, não teve chance, pois isto logo no primeiro jogo foi eliminado pelo Andrade Neves, o lanterninha do campeonato de 48. Os rapazes da Policia Militar jogaram com muito entusiasmo, enquanto os tricolores estiveram irreconheciveis salvando-se apenas Zelins e Vercilio.

Finalmente, Andrade Neves e Esporte, notadamente os rubro-negros, apresentaram melhor rendimento e esperam dar muito trabalho este ano.

O PANORAMA TECNICO

Foi o seguinte o panorama tecnico do torneio:

1º jogo: Esparta x Esporte. Venceu o Esparta, por 19x11. Quadros e marcadores.

ESPARTA — Ismael (1) Pedro (2) Palacio (1) Baliu' (5) Irineu (6) Guerra (4).

ESPORTE — Jessé (3) Valfrido, Helio (4), Passos e Jurandir (4)

Juizes. Oscar Francisco de Oliveira e Humberto Nesi.

2º jogo — Riachuelo x ASSEN. Vitoria do Riachuelo, por 14x11. Quadros e Marcadores:

RIACHUELO — Ciro, Bezerra e Vinte e Cinco (4), Jaime (7), Olir (3)

ASSEN — Agnaldo (1), Breno (3), Cacho (1), Rodrigues (2) e Biliu (4)

Juizes: Cap. Paiva e Daguiar.

3º jogo — America x A.A.B.B.. Venceu o America, por 14x4. Quadros e marcadores.

AMERICA — Americo, Mizael (2), Sanford (5), Amarilio, Velasco e Daguiar (3)

AABB — Romulo, Paulo (1), Camara (1), Melo (2), Bessa e Elieser

Juizes: Ciro e Jaime.

4º jogo: — Santa Cruz x Andrade Neves. Vitoria do Andrade Neves, por 9x8. Quadros e marcadores:

SANTA CRUZ — Zelins (4), Nogueira (2), Oscar, Vercilio, Matos (2) e Daniel.

A. NEVES — Alberto (2), Claudionor (1), Rodrigues (3), Balbino (1) e Pedro (2).

Juizes: Biliu e Pedro.

5º jogo: — Riachuelo x Esparta. Vitoria do Riachuelo, por 15x11.

RIACHUELO — Ciro (2), Bezerra, Vinte e Cinco (2), Jaime (9) e Olir (2)

ESPARTA — Pedro (4), Wellington, Palacio, Baliu'

(Continua na 4ª pag.)

REPRESENTANTE

Procura-se idôneo á base de comissão. Meias de Nylon "Visetti" e Algodão para senhoras. Escrever dando amplas informações para MALHARIA IRMÃOS DAHER DAUD, S/A., Rua Marquês de Itu., 79 — SÃO PAULO.

MORMACLARK Esperado de Nova York e escalas a 2 de maio, sairá no mesmo dia recebendo carga para Nova York e Philadelphia.

Eis aqui o HILLMAN MINX

UMA PRODUÇÃO ORIGINAL NA CONSTRUÇÃO AUTOMOBILISTICA MODERNA

Algumas das principais vantagens sobre os tipos similares

1º: — Freios hidraulicos completos
— Lockheed nas 4 rodas
2º: — Ventilação lateral;
3º: — Assentos inteiriços;
4º: — Alavanca de marcha na direção.

AGUARDE MAIS ALGUNS DIAS PARA ADQUIRIR O SEU HILLMAN.

Informações: Rua Dr Barata, 190 — Fone 3207 — Natal

DIARIO DE NATAL

NATAL — Sábado, 30 de Abril de 1949

A OFENSIVA VERMELHA DE PAZ

Major Adauto Esmeraldo
(Especial para os "Diarios Associados")

A chamada campanha pela paz, que atualmente procura invadir e dominar o espirito desapercebido do povo brasileiro, já era de há muito esperada pelos que observam as transformações por que costuma passar a estrategia soviética.

O governo ditatorial da URSS conhece bem os eficientes métodos que Hitler empregou para inocular os germes do pacifismo na mente dos povos que pretendia dominar. A França e os Países Baixos sofreram o influxo dessa terrivel propaganda, que invadiu como praga letal até os menos vulneraveis setores de atividades. A ação insidiosa da quinta-coluna completou a obra desagregadora dos que diziam não querer a guerra mas que, em muitos casos, a fizeram contra o seu proprio país.

Sabe-se que o ditador nazista, varias vezes, desmentiu categoricamente os justificados rumores de uma proxima invasão germanica através da Holanda, do Luxemburgo e da Belgica. Vociferava ele que pretendia viver sempre em paz com estas nações, mas nós sabemos como elas, pagaram caro por haverem desprezado fatos para acreditarem em palavras que nunca poderiam ser sinceras.

Todos se recordam de como os agentes de Goebbels cumpriam as instruções que recebiam de Berlim. Na propria "Linha Maginot" — simbolo do pacifista espirito defensivo que invadira o exercito francês, as pacatas guarnições que aí estacionavam recebiam diariamente os fascinantes conselhos de paz dos "pacificos" adversarios, instalados até com alto-falantes nas inexpugnaveis linhas alemãs.

Mas, para quem já conhecia esses métodos, tal propaganda representava apenas mais um poderoso fator de decisão na guerra: o amolecimento do espirito ofensivo do adversario, ou seja, o primeiro passo no caminho do seu fatal aniquilamento.

E a URSS sabe, como Hitler, que um povo destituido de espirito ofensivo, que se impregna da idéia de paz a qualquer preço, está preparando a sua propria derrota.

Todos nós desejamos a paz, e não é por outra coisa que o mundo ocidental está ativo e vigilante, construindo as forças que hão de esmagar o perigoso inimigo que nos ameaça com a guerra total.

Como o bandido que sorrateiramente espreita o sertanejo pacifico e desarmado para aniquilar-lhe a familia e os haveres, assim, tambem a União Soviética deseja lançar-se contra os desprevenidos países do ocidente e sujeitá-los às duras condições que imperam nas regiões já escravizadas por ela.

Na impossibilidade atual de operar contra tais adversarios, que ainda são relativamente fortes, ela se lança agora numa outra especie de ofensiva, a da paz, precursora das operações realmente militares.

A quinta-coluna já iniciou o seu trabalho: a bandeira comunista mais uma vez se adapta a novas cores, a imprensa vermelha grita em unissono pela paz, os inocentes úteis acorrem pressurosos ao chamado dos titeres que obedecem a Stalin — estudantes, mulheres, homens de aparente responsabilidade acompanham inconscientemente o cortejo dos que querem apenas o aniquilamento da civilização cristã.

A campanha insidiosa está obtendo êxito — e o estado maior vermelho exulta com isso! E' que ele sabe que, dispondo as forças antagonicas do mesmo tempo para a mobilização, a URSS corre o risco tremendo de se ver ultrapassada pelos seus poderosos adversarios. E como evitar esse risco, se agora as democracias são mais eficientes? — Procurando neutralizá-las com o entorpecente do pacifismo "à outrance".

Quais os países atingidos pe- (continua na 3ª pagina)

Iniciou seus trabalhos a Camara Municipal de Santa Cruz

A Camara Municipal de Santa Cruz iniciou os trabalhos do primeiro periodo legislativo do corrente ano no dia 1.º de abril corrente.

Nesta reunião, que foi presidida pelo vice-prefeito Raul Bastos realizou-se a eleição da mesa que ficou assim constituida:

Vice-presidente: — José Ferreira Sobrinho; 1.º Secretário: — Raimundo Furtado; 2.º Secretário: — Miguel Arcanjo de Andrade; 3.º Secretário: — José Francisco de Souza; 4.º Secretário: — João Vitor de Oliveira.

A proposito recebemos comunicação do presidente da Camara, sr. Raul Bastos.

Prisões por furtos no Rio

RIO, 30 (M.) — Foram presos os autores do furto de 570 mil cruzeiros, ocorrido no Corpo de Bombeiros. São o cargento 132, conhecido por "Bumba" e os soldados 723 e 580, todos servindo na Tesouraria. Confessaram o roubo, negando-se a dizer onde está o dinheiro.

Em virtude disso, a policia obteve permissão do coronel Imbassaí, para transferencia dos presos para a secção de roubos e furtos, afim de prosseguir o interrogatorio.

A 6 de maio, Amo todas as mulheres, pelo CTP

Como vem sendo anunciado, o Conjunto Teatral Potiguar levará à cena, no dia seis de maio proximo, no Teatro Carlos Gomes, a interessante comédia de José Vanderlei e Daniel Rocha, "Amo todas as mulheres".

Com esse espetaculo, aquela agremiação de amadores completará 119 representações, o que, incontestavelmente, deve ser motivo de muito entusiasmo para os seus componentes.

Tomarão parte na peça os amadores Euclides Nascimento, Branca Nunes, Clarice Palma, Paulo Teixeira, Marcelo Fernandes, Luiz Nunes e Safira Lima, que substituirá a amadora Mariza Machado que por motivos superiores não poderá tomar parte.

Os ingressos podem ser procurados na séde do Conjunto Teatral Potiguar, na av. Rio Branco ou no gabinete do diretor do Teatro Carlos Gomes.

DR. JACOB VOLFSON
(Curso de Aperfeiçoamento na Argentina)
OLHOS, OUVIDOS, NARIZ E GARGANTA
OPERAÇÕES E TRATAMENTOS
Consultorio: Praça João Maria, n.º 64 — fone: 1071
Consultas: — Das 15 ás 17 horas

LAURO MARANHÃO

— 7º Dia —

Sara Maranhão e filhos, José Maranhão e familia, (ausentes), Flavia Maranhão (ausente), Maria Segunda Maranhão, Xavier de Miranda e familia e Alvaro Barroca e familia, convidam seus parentes e amigos para assistirem a missa que mandam celebrar pela alma do seu querido esposo, pai, irmão, cunhado e tio, LAURO MARANHÃO, no dia 2 de maio (segunda-feira), ás 6,30 horas na Capela da Imaculada Conceição, por cujo ato de caridade se confessam agradecidos.

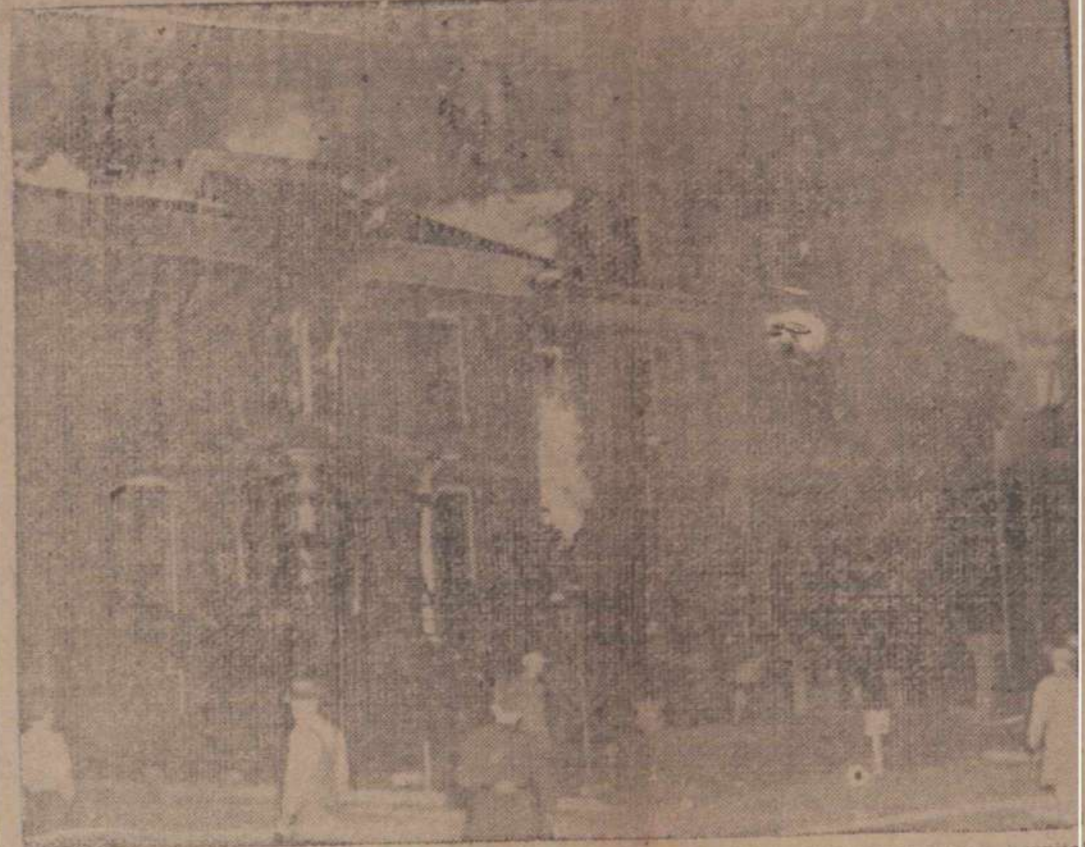

O GRANDE INCENDIO — Effingham (Illinois) — [illegible] do incendio que destruiu um hospital, matando 60 pessoas que nem tiveram tempo de se levantar de seus leitos. Dos 112 doentes, foram encontrados apenas 52. A maioria dos sobreviventes ficou gravemente ferida, quando tentava fugir pelas janelas (Foto I.N.S.)

Camara de Vereadores

Indicação pró-extensão do salario-familia aos segurados dos Institutos

Ainda o caso dos subsidios dos Vereadores

Na hora do Expediente, da sessão de ontem da Camara Municipal, ocupou a tribuna o lider do PSP, Sandoval Vanderlei. Iniciando seu discurso, s.s. disse que ocupara a tribuna para denunciar aos seus pares, que a mais alta Corte de Justiça do Estado vinha sendo desrespeitada pelo sr. Prefeito da Capital.

Decidindo favoravelmente um mandado de Segurança impetrado por diversos vereadores — prossegue o orador — reconhecera aquela Colendo Tribunal o direito que assistia à Camara de Vereadores de legislar, em virtude do dispositivos constitucionais.

Intimado da decisão do Judiciario, disse o vereador Sandoval Vanderlei, o sr. Prefeito até agora não a cumpriu, sob futeis e falsos pretextos.

Continuando o seu discurso, o vereador Sandoval Vanderlei deteve-se em considerações sobre o assunto, lendo copia do oficio enviado pelo sr. Prefeito ao Departamento da Fazenda e Segurança Publica, solicitando aos respectivos diretores informações se algum vereador da Camara Municipal percebia proventos ou vencimentos.

Afirmou o orador que "o expediente de que lançou mão o sr. Prefeito é apenas para maior escarneo à Justiça, porquanto não pode haver delongas para o cumprimento de um Mandado de Segurança".

Terminou o sr. Sandoval Vanderlei dizendo que "num país em que a magestade da Justiça estava à mercê de caprichos e injunções partidarias, não havia mais o que fazer senão a medida extrema para o caso e previsto em lei: — a intervenção no municipio para que a Justiça não desapareça de todo".

— Inscrito na hora do expediente, falou ainda o sr. Olavo Galvão que agradeceu a presteza com que foi atendida a Camara Municipal com referencia a uma Indicação do vereador João Mota solicitando do Departamento de Saúde o relatorio dos casos concretos verificados em nossa cidade, do tifo. Adiantou o orador que, alem do pedido o Diretor do Departamento de Saude Juntou ao mesmo todos os casos verificados em Natal de molestias contagiosas.

— O orador seguinte foi o vereador Aparicio de Menezes que afirmou ter ouvido com toda a atenção os dois ultimos discursos pronunciados naquela Casa pelo vereador João Mota, referentes ao gado bovino em nosso Estado, principalmente. Mas tomava a liberdade de discordar do seu colega na parte referente a emprestimos pecuarios afirmando o sr. Aparicio Meneses que aqueles que foram contemplados com o emprestimo o esbanjaram em cabarés, jogo de azar e compra de automoveis, sem terem ao menos uma fazenda, não poderiam estar em boas condições porem aqueles que, de fato, souberam empregar o dinheiro em beneficio de seus rebanhos, não stavam sofrendo quelquer crise.

— O ultimo orador do expediente foi o vereador Antonio Felix, apresentando aos seus pares uma Indicação solicitando dos representantes potiguares ao Congresso Nacional, sem distinção de cor partidaria, seus bons oficios no sentido de serem os beneficios do salario-familia era em vigor para os funcionarios e diaristas da União, extensivos aos segurados do Instituto e Caixas de Aposentadoria e Pensões, que ainda não tenham direito à esse beneficio.

Fundamentando a sua Indicação, disse que "a medida pleiteada visa corrigir em parte, o grave desajustamento social que ora atravessamos e que tanto descontentamento vem causando no seio das classes trabalhadores.

"Aqui mesmo em Natal — adiantou o orador — temos caso desa natureza, um deles é que ocorre com os contribuintes da Caixa de Aposentadoria e Pensões de Serviços Publicos do Estado. Os contribuintes daquela CAP que são servidores da União alem de perceberem vencimentos muito mais altos tem ainda direito a percepção do salario-familia na base de cincoenta cruzeiros por filho, ao passo que, os seus companheiros de serviços publicos, pertencentes a emprezas particulares ainda não tem esse justo beneficio."

Na ordem do Dia entrou em discussão o Parecer da Comissão de Legislação e Justiça ao Projeto de autoria do vereador Luiz Soares de Araujo ,solicitando a doação do local onde se encontra sepultados o escritor Henrique Castriciano, para construção pela Associação de Escoteiros, de um tumulo, tendo sido aprovado por unanimidade.

Fos posto em discussão, ainda o voto de congratulações solicitado pelo sr. Severino Galvão, pela passagem de mais um aniversario natalicio do sr. Olavo João Galvão, Fresidente da Camara Municipal, Falaram sobre o mesmo fazendo referencias as mais elogiosas a ação do sr. Olavo Galvão na Camara e mesmo no comercio natalense, os vereadores Martinho Mechado, Sandoval Vanderlei e Gentil Ferreira, sendo a proposta aprovada por unanimidade.

— Acêrca da resenha do discurso pronunciado no dia 27 de abril ultimo, em que o vereador João Mota fez considerações sobre a carestia da vida e a necessidade do incentivo a agricultura, pediu-nos que retificassemos aquela resenha, pois não fizera nenhuma referencia à "Missão Abbink".

Os vereadores vão receber o subsidio

Cumpre o sr. Prefeito o Mandato de Segurança

Conseguiu apurar nossa reportagem, na manhã de hoje, a integra do despacho do sr. Prefeito da Cidade, que publicamos abaixo, sobre o Mandato de Segunda interpostos pelos vereadores para pagamento de seus subsidios:

"O egrégio Tribunal de Justiça, provendo o recurso do mandado de segurança impetrado por alguns dos vereadores da Camara Municipal de Natal, houve por bem decretar a inconstitucionalidade do art. 25, da antiga lei 79, de 1936. A referida lei vigorou até 15 de dezembro do ano proximo passado, em virtude da publicação, no dia seguinte, da nova lei organica dos municipios, revogatoria da anterior (lei estadual n. 109, de 14-12-1948).

Em face disso, a Resolução n. 5, da Colenda Camara Municipal, tem a sua vigencia assegurada em acatamento ao venerando acordão transcrito no presente precatorio. Cumpre ao Prefeito determinar as providencias imediatas para o pagamento dos subsidios dos vereadores, no periodo de 5 de junho do ano proximo passado (data da vigencia da Resolução n. 5, que, aliás, teve efeito retroativo) a 16 de dezembro do mesmo ano (data em que entrou em vigor a lei 109), eis que o venerando acordão reconheceu apenas a inconstitucionalidade do art. 25 da lei 79 (que declarava a gratuidade da função de vereador), sem qualquer menção aos dispositivos do atual estatuto dos municipios, o qual não mais determina que o mandato do vereador seja gratuito, porém proibe a percepção de subsidios e estabelece a faculdade de remuneração através da cedula de comparecimento a ser fixada pela propria Camara (art. 13, da Lei 109).

Desta forma, não é licito a esta Prefeitura apreciar os fundamentos da decisão judiciaria que reconheceu ser legal aos vereadores, pela sua maioria, fixaram os seus proprios subsidios em dois mil cruzeiros mensais e mais cincoenta cruzeiros pelo comparecimento a cada sessão, diante a inconstitucionalidade do referido art. 25; ao Executivo cumpre somente respeitar o que se contém no aresto e dar-lhe integral e rapida execução.

Assim, para cumprimento do venerando acordão, determino as seguintes providencias que deverão ser encaminhadas pela Secretaria com a máxima brevidade: 1.º) informe a Secretaria se existe nesta Prefeitura qualquer comunicação do Presidente da Camara Municipal cientificando que houve opção entre os subsidios e os vencimentos ou proventos do cargo por parte dos vereadores que exercem função publica; 2.º) oficie-se, desde logo, á Delegacia Fiscal do Tesouro Nacional, nesta cidade, e ao Departamento da Fazenda e do Tezouro, juntando-se relação nominal dos membros da colenda Camara Municipal e indagando se algum dos vereadores, no periodo de 5 de Junho a 15 de dezembro do ano findo, percebeu a qualquer titulo, vencimentos ou proventos pelos cofres federais e estaduais, respectivamente; 3.º) informe a Diretoria da Fazenda desta Prefeitura se algum dos vereadores da capital percebeu a qualquer titulo, pelos cofres municipais, vencimentos ou proventos, durante a época mencionada no item anterior; 4.º) em seguida apurado o quantum da despesa a ser efetuada, lavre-se Projeto de Resolução á egrégia Camara dos Vereadores abrindo o crédito necessario para pagamento dos subsidios, conforme manda o acordão executado.

As tres primeiras providencias determinadas neste despacho relacionam-se com o preceito constitucional que proibe a acumulação remunerada e, a ultima, dada a contigencia de se tornar imprescindivel a abertura de crédito especial para pagamento dos subsidios decretados.

Sumpridas as diligencias, volte o processo, incontinenti, a novo despacho.

Natal, 28-4-49.

a) Silvio Pedroza

Estreia hoje do "Teatro do Bairro"

Estreiará hoje no salão de festas do Alecrim Clube, o novo conjunto de amadores conterraneos, denominado "Teatro do Bairro", o qual, nascido da iniciativa do jovem comediógrafo Meira Pires, vem promotendo firmar-se em definitivo no meio das demais organizações amadoristicas da capital, com apresentação de peças escolhidas e melhormente ensaiadas.

A peça de estreia será a comédia de Meira Pires, "As mulheres me pertencem", em três atos, devendo o espetaculo ser iniciado ás 20 horas. Os ingressos serão vendidos ao preço de Cr$ 5,50.

Instalação da Conferencia de Imigração

RIO, 30 (Meridional) — Na conferencia brasileira de Imigração que se instala hoje em Goiana estarão representados a maioria dos estados e Estarão presentes tambem delegações da Belgica, dos Estados Unidos, Holanda, Italia e Portugal assim como a Nunciatura Apostolica e ainda grande numeros de parlamentares.

A reestruturação dos Correios e Telegrafos

Um telegrama do diretor geral sobre a macha do projeto no C. Nacional

O Dr. Raimundo de França, chefe do Trafego Telegrafico, recebeu do coronel Raul de Albuquerque, diretor geral do Departamento dos Correios e Telegrafos, o seguinte telegrama, cujo texto interessa a todos os demais funcionarios daquele Departamento neste Estado:

"Rio, 28 — Muito grato pelos cumprimentos que me enviastes por motivo do meu regresso no Brasil. A reestruturação do Departamento dos Correios e Telegrafos já transsitou nas comissões, esteve em pauta para recebimento de emendas e será brevemente objeto de discussão no plenario da Camara dos Deputados. Depois de aprovado será remetido ao Senado Federal. Saudações. **Coronel Raul de Albuquerque**, diretor geral do D.C.T.".

LEIAM O
"Diario de Natal"

Realizado ontem o casamento do principe D. João

LISBOA, 29 — (U.P.) — Na Quinta do Anjinho, em Sintra, Portugal, realiza-se hoje o casamento do principe Dom João, da Familia Imperial Brasileira, com a princesa Fatima, da Familia Real Egipcia.

O noivado do principe brasileiro fora noticiado há meses pela imprensa. A solenidade será paraninfada pelo Conde e Condessa de Paris e pelo Duque e Duqueza de Bragança.

Circular da Cruz Vermelha

RIO, 29 (Meridional) — O presidente da Cruz Vermelha dirigiu uma circular a todos os governadores dos estados solicitando providencias quanto ao uso abusivo e indevido do emblema da referida instituição por parte das farmacias e ambulancias, hospitais, medicos ambulatorios e carros de medicos e particulares uma vez que devem ser salvaguardado os direitos e privilegios da mesma instituição.

Reorganizacão do P.S.P. em Pernambuco

S. PAULO, 30 (Meridional) — O sr. Ciro Costa Campelo, membro do diretorio estadual do PSP de Pernambuco, disse que seu partido ali era até ha pouco apenas uma legenda, por intermedio da qual os comunistas entraram para a Camara. Só no Recife, há 13 vereadores comunistas eleitos pelo Partido Social Progressista.

Acrescentou no entanto que hoje está em franca reorganização e conta com elementos preponderantes em diversos municipios e que nas proximas eleições dará grande contingente de votos.

PEQUENOS SEGREDOS DO MUNDO

A SEMANA SANTA NO VATICANO

— Parece que as ultimas cerimonias tradicionais da Semana Santa, que ainda subsistiam no Vaticano, serão definitivamente suprimidas. As missas de quinta e sexta-feira santa, na Capela Sixtina, das quais o Papa participava, não se realizarão. Na Basilica do Vaticano, em compensação o programa da Samana Santa não sofrerá qualquer modificação. O canto das trevas, a benção dos santos oleos, a lavagem do altar papal com vinho e água, suceder-se-ão, como no passado, a partir de quarta-feira à tarde. Na Sexta Feira Santa será celebrada a missa dos santificados, e no sabado será feita a benção do fogo que servirá para reacender os sirios da Basilica, apagados na quinta-feira. Ao meio dia, será cantada a "Gloria", o sino da Basilica dará o sinal aos demais sinos das igrejas da cidade, que anunciarão a Ressurreição. No dia das Pascoas, missa solene será celebrada pelo cardeal-arcipreste.

CENTENARIO DE CHOPIN

Por ocasião do centenario da morte de Chopin, a UNESCO convidou numerosos compositores para marcarem esse aniversario pela criação de uma obra musical. A audição dessas obras, entre as quais figura a criação do compositor francês Florente Schmitt, realizar-se-á no Conservatorio de Paris, onde o proprio Chopin tocou muitas vezes. A UNESCO tambem concedera duas bolsas a dois jovens polonêses, estudantes de composição para lhes permitir virem a Paris a fim de estudar.

Era falso — Aconteceu na Coréia. Proclamaram os russos que se haviam realizado secretamente eleições validas, com o comparecimento de 70% da população votante. Na Assembléia Geral das Nações Unidas, um delegado britanico, Mr. Gordon Walker, pôs em evidencia o ridiculo da asserção soviética. Assinalou Mr. Gordon Walker que entre as cedulas recolhidas havia grande numero de "falsificacões palpaveis e descaradas". Entre os pretensos eleitores, figuravam nomes dos meses do ano, nomes de falecidos, o de um romance historico, e não poucos anti-comunistas declarados. Tão patentes de fato foram as fraudes que os organizadores comunistas na Coreia do Sul foram severamente repreendidos pela Séde do norte, por terem mandado tantas cedulas evidentemente falsificadas.