16 E 17. ESPORTES

IT'S TIME... EM NATAL

Pela primeira vez em Natal, o circo do UFC se arma hoje no Ginásio Nélio Dias com grandes lutas. Destaque para a revanche entre Shogun e Henderson; e a participação de dois potiguares: Ronny Markes e Jussier Formiga.

Brasileiro Maurício "Shogun" Rua tenta revanche contra norte-americano

Dan "Hendo" Henderson levou a melhor no último embate entre os dois

FOTOS: DIVULGAÇÃO / UFC

EXEMPLAR DE ASSINANTE

www.novojornal.jor.br

NOVO JORNAL

R$ 2,00

Ano 4
1342
Natal-RN
Domingo
23 / Março / 2014

4. RODA VIVA

SESSÃO SOLENE VAI REPARAR A MEMÓRIA DO EX-SENADOR JOÃO FAUSTINO

11. CIDADES

EDUARDO MAIA / NJ

BR-101, em Neópolis, vai receber túnel

MELHORIA GUARDADA PARA QUANDO A COPA PASSAR

DNIT anuncia investimento de R$ 430 milhões em obras estruturantes para melhorar o tráfego no gancho de Igapó, Zona Norte; e nas BRs 101 e 304. Mas tudo está previsto para depois da Copa do Mundo.

13. CULTURA

O MUNDO DANÇANTE E EMBALADO DOS DJS, EM NATAL

9 E 10. POLÍTICA

VERBA DO MP E DO TJ CRESCE MAIS DE 300% EM 10 ANOS

/ CONTAS / NOS ÚLTIMOS 10 ANOS, RECURSOS PARA O MP E O JUDICIÁRIO CRESCERAM 325% E 344%, BEM ACIMA DO ORÇAMENTO GERAL, QUE EVOLUIU 242%. SÓ O TJ JUSTIFICA AUMENTO

VLADEMIR ALEXANDRE / NJ

3 E 5. PRINCIPAL

Santo aeroporto

São Gonçalo do Amarante, onde fica o aeroporto Aluízio Alves, projeta novo ciclo econômico a partir da inauguração do terminal. Expectativa é que município se torne centro de logística

15. ESPORTES

AMÉRICA E GLOBO FAZEM "DECISÃO", HOJE, NA ARENA

Time de Ceará-Mirim joga hoje contra o alvirrubro com a possibilidade de chegar aos 12 pontos e se aproximar do título do segundo turno do Estadual 2014.

WWW.IVANCABRAL.COM

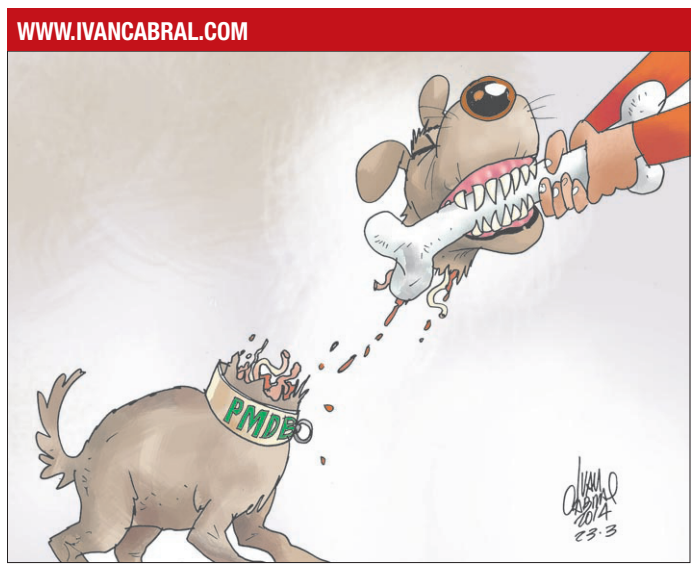

2. ÚLTIMAS

GIRÃO BOTA SEGURANÇA PARA GIRAR

Novo secretário de Segurança, Eliéser Girão, promove primeiras mudanças na pasta: Ricardo Sérgio agora é adjunto da Sesed.

8. ÚLTIMAS

ARENA ACERTA OS PONTEIROS COM A ACESSIBILIDADE

Arena das Dunas assina termo de ajustamento de conduta para definir melhorias na acessibilidade do estádio, antes da Copa.

Últimas

Editor
Viktor Vidal (Interino: Luan Xavier)

E-mail
viktorvidal@novojornal.jor.br

Fones
84 3342.0358 / 3342.0350

/ BRASIL /

ATAQUE A UPPS NO RIO FOI PATROCINADO PELO PCC, DE SP

A AÇÃO DE ataque a Unidades de Polícia Pacificadora, no Rio de Janeiro, podem ter sido financiadas pela maior organização criminosa de São Paulo, o Primeiro Comando da Capital (PCC), segundo revelou ontem o jornal Folha de São Paulo.

Informações coletadas por agências de segurança do governo indicam que os ataques vinham sendo planejados há pelo menos seis meses, e fazem parte de um plano de ação criminosa na cidade que conta com a ajuda de policiais.

O secretário de Segurança do Rio, José Mariano Beltrame, recebeu relatos e investigações que comprovam a ligação de homens da força de segurança e criminosos paulistas.

Os ataques eram esperados desde o dia 12 de março e, segundo Beltrame, a secretaria havia descoberto um plano de ataque a várias bases de forma simultanea no dia 16.

De acordo com a Folha de São Paulo, as ordens para os ataques no Rio de Janeiro partiram de dentro de unidades prisionais do estado, por meio de integrantes do Comando Vermelho, maior facção criminosa carioca.

GIRANDO CADEIRAS

/ MUDANÇAS / NOVO TITULAR DA SESED, GENERAL ELIÉSER GIRÃO MONTEIRO FILHO PROMOVE MUDANÇAS NA CÚPULA DA SEGURANÇA PÚBLICA DO ESTADO

NEY DOUGLAS / NJ

Ricardo Sérgio deixou a Delegacia Geral de polícia para assumir secretaria-adjunta da Secretaria de Segurança

O DIÁRIO OFICIAL do Estado publicou ontem três exonerações importantes na cúpula da Polícia Civil do Rio Grande do Norte. Deixam os cargos o Delegado Geral Ricardo Sérgio Costa de Oliveira e seu adjunto, Adson Kepler Monteiro Maia, e a diretora de Polícia da Grande Natal (DPGran) Maria do Carmo Alves Macêdo.

Mas a dança das cadeiras promovidas pelo secretário de Segurança Pública e Defesa Social, general Eliéser Girão Monteiro Filho, que ele já havia anunciado que iria acontecer, foi mais um remanejamento de cargos.

O general foi nomeado no lugar do delegado da Polícia Federal, Aldair da Rocha, substituído, segundo a governadora Rosalba Ciarlini no dia da posse do Eliéser Girão Monteiro Filho, por não ter conseguido êxito frente à Sesed.

Junto aos atos de exoneração, o Diário Oficial traz os atos de nomeação desses mesmos nomes. Ricardo Sérgio Costa de Oliveira deixou a Delegacia Geral de Polícia Civil depois de um ano e meio e foi para mais perto do general. Ele agora é o secretário-adjunto da Secretaria de Segurança Pública e Defesa Social (Sesed).

Adson Kepler Monteiro Maia foi nomeado Delegado Geral e Maria do Carmo Alves Macêdo assume como sua adjunta, e no lugar dela na DPGran entra o delegado Matias Laurentino dos Santos Filho.

O secretário de Segurança Pública e Defesa Social, general Eliéser Girão Monteiro Filho, foi empossado no cargo dia 14 passado quando anunciou os nomes de seus novos auxiliares diretos: os coronéis reformados do Exército, José Ricardo Godinho Rodrigues (secretário-adjunto); Marcelino Pereira Medeiros (chefe de Gabinete); e Ulisses Danilo Silva Almeida (chefe do Departamento de Inteligência).

Girão assumiu o cargo com a promessa de reduzir os índices de violência no Estado, principalmente, dos homicídios. Entre janeiro de 2012 e 20 fevereiro de 2014 foram apreendidas 1.971 armas de fogo. No entanto, somente em 2013, o RN registrou 1.376 mortes causadas por armas de fogo.

São esses índices que o general chamou de gargalhos da segurança pública, que ele quer ver desabarem com ações anunciadas como um mutirão contra a violência reunindo todos os setores organizados da sociedade.

"Eu tenho a certeza absoluta que o mais breve possível, a Polícia Civil vai conseguir apresentar para a sociedade, respostas em relação ao número de homicídios que estão acontecendo no Estado", declarou o general no dia da sua posse.

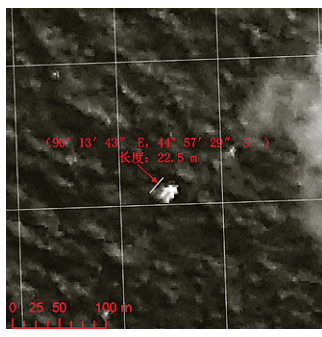

/ MUNDO /

CHINA DIVULGA IMAGENS QUE PODEM SER DE BOEING

A CHINA DIVULGOU ontem imagens de satélite de objetos que estavam flutuando no sul do oceano Índico que podem ser destroços do Boeing-777 da Malaysia Airlines que desapareceu no último dia 8.

O voo MH370, que seguia de Kuala Lumpur para Pequim, levava 239 pessoas a bordo e sumiu após fazer um último contato com o controle de tráfego aéreo, uma hora após o início do voo. Sinais eletrônicos captados por um radar malasiano mostram que o avião desviou de sua rota e seguiu para o sul.

Segundo o ministério de Defesa da Malásia um dos objetos detectados pelo satélite tem 22,5 metros de comprimento por 13 metros de largura. O país anunciou ainda que Pequim enviou navios para a área e que o governo chinês deve se pronunciar nas próximas horas sobre as buscas.

ÚNICA, COMO VOCÊ.
vestibular 2014.1
TOP RN
QUEM SE DESTACA, MERECE.
FAÇA UnP AINDA NESTE SEMESTRE.
GRADUAÇÃO PRESENCIAL, GEX E EaD
BOLSAS DE ATÉ 100% PARA OS PRIMEIROS COLOCADOS.
INSCRIÇÕES GRATUITAS ATÉ 26 DE MARÇO
VESTIBULAR: 30 DE MARÇO
INÍCIO DAS AULAS: 05 DE MAIO
Natal 84 3215.1234
Mossoró 84 3323.8200
unp.br
UnP LAUREATE INTERNATIONAL UNIVERSITIES®
ART&C

Principal

Editor
Marcos Bezerra

E-mail
marcosbezerra@novojornal.jor.br

Fones
84 3342.0358 / 3342.0350

O VOO DE SÃO GONÇALO

/ ECONOMIA / MUNICÍPIO DA REGIÃO METROPOLITANA DE NATAL VIVE CLIMA DESENVOLVIMENTISTA COM A CONSTRUÇÃO DO AEROPORTO INTERNACIONAL GOVERNADOR ALUÍZIO ALVES E DEVE COMEÇAR A RECEBER INVESTIMENTOS PRIVADOS PARA SE CONSOLIDAR COMO CENTRO DE LOGÍSTICA NO ESTADO

SÍLVIO ANDRADE
DO NOVO JORNAL

INFRAERO

Pista de acesso ao terminal de passageiros do Aeroporto Internacional Governador Aluízio Alves, que tem obras adiantadas

SÃO GONÇALO DO Amarante, a 13 km de Natal, pode ter sua história transformada a partir do dia 15 de abril, data prevista para inauguração do Aeroporto Internacional Governador Aluízio Alves. A futura sede de um dos maiores aeroportos do país, ainda é uma cidade dormitório, sem hotéis, pousadas, restaurantes de qualidade e com um profundo aspecto rural.

A especialista em logística, Karla Motta, diz que neste momento em que o foco do aeroporto é a Copa do Mundo, a conclusão do acesso norte, a partir de Natal e com previsão de inauguração para final de abril, já vai permitir a movimentação de passageiros como planejado.

No pós-Copa, Karla Motta avalia que a operação logística do aeroporto vai requerer uma estrutura bem mais complexa no entorno do terminal. Isso é essencial para facilitar o acesso de veículo pesados aos terminais de embarque e desembarque de cargas dos voos que chegam ao aeroporto e também para redistribuição interna no país.

"O que se cria no entorno do aeroporto são estruturas, como centro de distribuição e unidades de operação logística", destaca a especialista. Como se vai trabalhar com exportação e importação é imprescindível ter uma infraestrutura federal de serviços aduaneiros e toda parte legal que é necessária para dar suporte oficial para entrada e saída de mercadorias do país.

As demandas, explica Karla Motta, vão surgir naturalmente a partir da operacionalização do aeroporto porque é assim que funciona. E o ideal, frisa, é que isso ocorra no entorno da cidade, com o projeto viário que está em implantação.

A necessidade é de um aprimoramento dos modos aéreo e rodoviário, e também a implantação ou reativação das linhas ferroviárias que estão inativas no Estado desde 1996 são essenciais para fazer do aeroporto um indutor de desenvolvimento para o Rio Grande do Norte.

Ainda sem projetos de integração com linhas férreas, estas poderiam ser de grande vantagem dentro da logística de transporte multimodal como suporte para o aeroporto. "Poderia ter vantagens competitivas se conseguisse se integrar aos outros estados do país por linha férrea", frisa Karla Motta.

Trem é um modo de transporte mais barato que o rodoviário e interessante para produtos de grandes volumes como frutas, sal, minérios que hoje fazem parte da cadeia produtiva do RN, destaca.

O que se espera é que o aeroporto possa contar com outros modos de transporte e bom acesso ao porto de Natal, por exemplo. Karla Motta explica que o ideal é o Estado dispor de vários modos de transportes integrados para o empresário ter opções de escolher por onde é mais viável escoar a mercadoria que ele produz ou está recebendo para beneficiar.

VLADEMIR ALEXANDRE / NJ

Trânsito pesado por dentro da cidade é um dos principais gargalos

EIXO DE LOGÍSTICA DO RN

São Gonçalo se transformou hoje em um eixo da logística do Estado. O fluxo de veículos pesados precisa sair de dentro da cidade e já existe projeto para o trânsito pesado ser desviado para fora do perímetro urbano.

Karla Motta elogia iniciativas do Instituto Federal de Educação Tecnológica (IFRN) de São Gonçalo, que implantou o curso superior tecnológico na área de logística. "Vai haver formação de mão de obra local que pode dar suporte operacional ao aeroporto e também às empresas que se instalarem nos arredores", comenta. Por isso, o município deve se estruturar na área de equipamentos e serviços.

"Esta é uma grande oportunidade de negócios para os investidores", aponta a especialista. Ela disse que a estruturação do município não é exclusiva do poder público. "A iniciativa privada tem que dar os passos em direção a isso e ambas as partes já estão fazendo isso em São Gonçalo", sublinha.

Para Karla Motta, quando menos se esperar, as coisas vão começar a aparecer. Existem projetos para isso que estão aguardando a conclusão do aeroporto e as obras de acesso do entorno. "É só o aeroporto começar a funcionar aí, naturalmente, os equipamentos aparecem em função da procura", destaca.

O ideal é que a estrutura física dos investimentos fique fora da área urbana. Que as vias de escoamento não passem pelo centro da cidade, que, com suas ruas estreitas dificulta o transito de carros pesados e atrapalha a população. Tira a qualidade de vida das pessoas e a eficiência da movimentação de cargas.

PORTAS ESTÃO ABERTAS PARA O DESENVOLVIMENTO

O novo aeroporto de São Gonçalo é uma grande oportunidade para a alavancagem do desenvolvimento do Estado, prevê Karla Motta. Mas ele, em si, não resolve todos os entraves e gargalos. "Abre portas. Agora, cabe à iniciativa privada e ao poder público entrarem por essas portas e construírem o futuro para o desenvolvimento", ressalta.

Todo processo é um conjunto integrado, ensina a especialista. "Na hora que se monta um projeto de logística, se constrói outras vias de acesso", complementa. E isso acontece quando a iniciativa privada instala centros de operação logística, distribuidoras e o Estado estimula a vinda de investidores. "Isso promove a fixação das pessoas do Estado naquela região. O reflexo é a contratação da mão de obra local", assevera.

A participação do IFRN na formação de profissionais especializados é importante porque o aeroporto e empresas que ali se instalarem não vão precisar importar mão de obra para atender as suas demandas.

"É um alinhamento da academia e dos centros tecnológicos com a realidade do desenvolvimento do Estado. Isso é uma coisa muito positiva que gera oportunidades para todas as faixas da sociedade", finaliza.

D'LUCA / NJ

A especialista em logística Karla Motta prevê a chegada de empresas num curto espaço de tempo

PREFEITURA REGISTRA AUMENTO DE SOLICITAÇÕES DE ALVARÁS

Por enquanto não há uma invasão de empresas que vão trabalhar dentro da logística do aeroporto, mas a Prefeitura de São Gonçalo do Amarante contabiliza números com os alvarás de construção. Em 2008 foram liberados 58 e, quatro anos depois, esse número passou para 5 mil.

O secretário municipal de Meio Ambiente e Urbanismo, Hélio Duarte, mostrou números do Cadastro Geral de Empregados e Desempregados (Caged), que mostram a síntese do comportamento do mercado formal de trabalho com números de fevereiro deste ano.

No mês passado, o município gerou 931 empregos formais, um recorde para o período. O setor de serviços, com 1.669 postos de trabalho, e a construção civil, com 600 no total, revelam o bom momento, aponta ele.

Hélio Duarte diz que a administração pública municipal está fazendo a sua parte. E o reflexo disso é que São Gonçalo do Amarante terá um processo intenso de crescimento nos próximos 20 anos por causa das obras estruturantes em execução. Ele cita como exemplos principais o aeroporto, os projetos de acessos rodoviários no entorno, a construção de uma adutora do Rio Maxaranguape para garantir o abastecimento d'água e investimentos em saneamento básico.

O Plano Diretor do município, executado também já em função dos impactos que o aeroporto vai provocar, prevê a construção de avenidas planejadas, áreas para construção de indústrias e de moradias.

Para o desenvolvimento econômico, explica o secretário, o município reduziu de 5% para 2% o ISS. O objetivo é atrair empresas para se instalarem dentro dos limites de São Gonçalo.

CONTINUA NA PÁGINA 5 ▶

Opinião

Editor
Carlos Magno Araújo

E-mail
carlosmagno@novojornal.jor.br

Fones
84 3342.0358 / 3342.0350

▶ rodaviva@novojornal.jor.br

RODA VIVA
CASSIANO ARRUDA CÂMARA

GOLPE NA ACADEMMIA

O Departamento de Ciências Sociais da Universidade Federal programa para os dias 1, 2 e 3 de abril a realização de um seminário sobre "50 anos do Golpe de 64 – Significados e Impactos na Sociedade Brasileira", recolhendo depoimentos de estudiosos e de testemunhas do episódio.

META DEMOCRÁTICA

Reunida, em Brasília, a direção do DEM definiu a meta do partido para a eleição do 5 de Outubro: a eleição de uma bancada de 40 deputados federais. Vítima de uma lipoaspiração nos seus quadros, o futuro do partido estará atrelado a musculatura que formar na Câmara Federal.

MIDIOFOBIA & CORPORATIVISMO

MARCCO RN
MOVIMENTO ARTICULADO DE COMBATE À CORRUPÇÃO

O MARCCO, Movimento Articulado de Combate à Corrupção, entidade que tem seu principal respaldo na imprensa livre divulgando graciosamente suas ações, distribuiu uma nota oferecendo "apoio às Ações Civis Públicas" do Ministério Público, que propõe a intervenção no Orçamento do Estado, aprovado pela Assembleia Legislativa, de sequestro das verbas de publicidade do Governo do Estado (entre as menores do Brasil), indispensáveis à manutenção dessa imprensa livre. A nota apoia o falacioso argumento de que poderiam resolver a carência de recursos para políticas públicas (o que está esclarecido no comentário que abre esta Roda Viva), num evidente caso de "midiofobia". Mas, quando procurado por este Novo Jornal para se pronunciar sobre o escandaloso caso de desperdício de recursos públicos com o "edifício-mico", escondido do público durante seis anos, seu Coordenador esquivou-se de dar opinião num flagrante caso de corporativismo: "Tomamos conhecimento disso e não é uma notícia interessante para o que o MARCCO defende, que é o combate à corrupção". Uma atividade legal, ética e moral como a propaganda governamental é vista como corrupção pelo MARCCO. Comprar um imóvel inútil, com dinheiro público, pelo dobro do preço adquirido dois anos antes, ainda não parece interessar a entidade que, seguindo esse caminho, pode ser condenada a se caracterizar como sendo de "Combate à Corrupção (?) dos outros".

BLOQUEIO TRUCULENTO

O Ministério Público do Rio Grande do Norte, por meio das Promotorias de Justiça de Defesa da Saúde e de Investigação Criminal, além do Núcleo Externo da Atividade Policial (Nucap), ajuizou duas ações civis públicas, com pedido de liminar, para que a Justiça determine a imediata suspensão do contrato que tem por objeto a prestação de serviços de publicidade do Governo do Estado e valor de R$ 25 milhões para que esses recursos sejam aplicados em serviços na área de saúde e no pagamento de dívidas atuais na área de segurança pública.

As razões apresentadas pelo grupo dos onze promotores que subscreveram as ações são inquestionáveis, ao registrar "uma penosa situação de crise administrativa em áreas como a da saúde, educação, segurança pública (em sentido amplo, abrangendo aqui também os sistemas socioeducativos e penitenciário), somados à escassez de recursos hídricos." A ação também afirma, de forma correta, que "no Rio Grande do Norte, como em muitos outros Estados, as políticas públicas que deveriam garantir a prestação de serviços essenciais à população, assegurando o mínimo de vida digna por meio de melhoria nas áreas de saúde, educação, segurança e em outras searas sociais, vem sendo cada vez mais esquecidas".

Aqui existe um ponto a ponderar: se a grave situação local "assim como em muitos outros Estados" é semelhante, por que, em nenhum deles, ninguém se preocupou em bloquear as verbas de propaganda, todas elas muito maiores que as do Rio Grande do Norte? Aliás, vale a pena repetir que não se conhece na crônica jurídica do Brasil nenhuma manifestação midiofóbica, por parte de setores do Ministério Público e do Judiciário, como tem grassado no nosso Rio Grande do Norte, desde o ano passado.

Além de existir um flagrante equívoco no principal fundamento da ação que é transferência de rubricas da conta de Publicidade Governamental para os setores de Segurança. O problema não é este.

Basta examinar a execução orçamentária do ano de 2013 para entender que a "penosa situação de crise administrativa" não é por falta de verba orçamentária, nos dois casos referidos:

1 – A dotação orçamentária na área de Saúde era de R$ 102.945.000,00, mas no final do exercício houve uma sobra de R$ 19.171,596.00 que deixaram de ser aplicados apesar da destinação orçamentária;

2 – No caso da Segurança Pública, a definição orçamentária era de R$ 40.383.000,00, mas, no final do exercício havia uma sobra de R$ 56.245.319,74.

Como se vê, o aumento da previsão orçamentária, como o Ministério Público solicitou em Juízo, não terá o poder de modificar em nada a situação, porque não foi por falta de previsão orçamentária que as política públicas deixaram de ser executadas. Mas por falta de liberação desses recursos.

Sem esquecer que a atribuição de definir os recursos orçamentários é do Poder Legislativo, que , no caso presente, estará perdendo essa prerrogativa. Para não falar no efeito devastador sobre as empresas de comunicação, que desde o ano passado têm sido obrigadas a demitir pessoal. Essas são as duas faces de uma mesma moeda que tem na imprensa um dos pilares fundamentais do Estado Democrático de Direito, assim como os poderes Legislativo e Judiciário, além de um Ministério Público independente.

"Quero cumprimentar aqui a mulher Fátima Bezerra, nossa senadora"

DA GOVERNADORA ROSALBA CIARLINI EM SOLENIDADE, SEXTA-FEIRA NO SEBRAE, EM APOIO AO SUPERSIMPLES

JUSTIÇA TARDIA

A Câmara Federal vai realizar quarta-feira, às 10h, uma sessão para homenagear o ex-deputado João Faustino. A homenagem ganha um caráter especial pelo fato dele ter sido preso numa "Operação Sinal Fechado", mesmo sem ser ordenador de despesa ou mesmo funcionário dos órgãos públicos investigados. João morreu sem ter tido, ao menos, o direito de prestar depoimento para saber de que era acusado. O Congresso Nacional vai resgatar a sua memória com a outorga Post-mortem do Mérito Legislativo.

DOIS MINUTOS

Silveira Junior, prefeito interino de Mossoró, conseguiu, a duras penas, dois minutos com o ex-presidente Lula, quinta-feira em São Paulo. Foi ao Instituto Lula fazer uma foto com ele. Terminou rolando 23 minutos de conversa, além de ganhar um beijo e a promessa de Lula participar de sua campanha.

48 HORAS DE GREVE

Em mobilização permanente, o Sindicato de Policiais Civis, em vez das greves indeterminadas, que muitas vezes provocam enorme desgaste para a categoria, resolveu mudar de tática. Terça-feira realiza assembleia para a decretar uma greve de 48 horas.

CARREIRA POLÍTICA

Neste domingo, o senador José Agripino completa 35 anos de vida pública. Nomeado pelo governador Lavoisier Maia, ele assumiu o cargo de prefeito de Natal, substituindo o também engenheiro Vouban Bezerra, e desde então, não ficou um dia só sem mandato popular.

FESTA COMUNISTA

PCdoB

A Assembleia Legislativa do Rio Grande do Norte abrirá seu plenário, na manhã desta segunda-feira, para a realização de uma sessão solene em comemoração aos 92 anos de fundação do Partido Comunista do Brasil. Isso ocorre quando o PC do B, pela primeira vez tem um deputado estadual, Fábio Dantas, além de atrair figuração de tradição política, como Theodorico Bezerra Neto.

ZUM ZUM ZUM

▶ D. Anita Maia é a aniversariante desta segunda-feira. Estará em Brasília mobilizando as redes sociais.

▶ A campanha eleitoral já começou no Colégio das Neves, com eleição para a representação estudantil, nesta segunda-feira.

▶ Por conta do Dia Internacional da Síndrome de Down, sexta-feira, o grupo Natal Updown promove na tarde deste domingo a Caminhada da Inclusão na Via Costeira.

▶ No espetáculo de MMA, no Ginásio Nélio Dias, fora do octagono, duas atrações: os campeões Renan Barão e Kyra Gracie.

▶ Praça dos Bombeiros e da PM programam mais uma assembleia geral unificada nesta segunda-feira, nas campanhas permanentes.

▶ O Globo Repórter mostrou, sexta-feira, um "bacurau do rabo branco", que vive na região do Serrado.

▶ Nesta segunda-feira completa 110 anos da inauguração do Teatro Carlos Gomes, atual, Teatro Alberto Maranhão.

▶ O Encontro com "O Cinema Alemão", do SESC chega, nesta segunda-feira, a cidade de Mossoró..

▶ Comemora-se, nesta domingo, o Dia do Acumpunturista. E o Dia Mundial da Meteorologia.

▶ A Câmara de Natal aprovou a concessão de cidadão honorário de Natal ao jornalista Edmo Sinedino.

Seu dinheiro pode render mais do que na poupança.
Faça uma LCI da CHB.
criola
Até 50% a mais de rentabilidade do que a nova poupança
> Isenção de I.R (pessoa física)
> Mesma garantia da poupança
> Sem taxas
> Sem tarifas
CHB COMPANHIA HIPOTECÁRIA BRASILEIRA
4009.4800 www.chbcredito.com.br

Editorial

Silêncio retumbante

Desde o início da semana que passou, após uma primeira reportagem do Portal NoAr, o NOVO JORNAL passou a investigar o caso da compra e do abandono de um prédio que custou R$ 850 mil ao Ministério Público; que deveria abrigar as promotorias criminais, mas ao invés disso, recentemente, estava sendo usado por moradores de rua como ponto de consumo de drogas e prostituição. E tem mostrado todos os detalhes, ouvindo, sempre que é necessário, todos os envolvidos no caso.

Mas um detalhe o NOVO JORNAL ainda não conseguiu explicar: como uma instituição como o Ministério Público, tão competente e entendida no trato da coisa pública e no que diz respeito à acessibilidade, comprou um prédio que não servia às suas necessidades?

E o NOVO JORNAL – nem qualquer outro veículo – conseguiu explicar isso porque, no caso em questão, a transparência não é algo que esteja na ordem do dia. Por mais que alguns membros do Ministério Pùblico expliquem que o processo de compra do prédio envolveu a avaliação do setor de engenharia do Ministério Público, o silêncio acerca dos documentos – sua ocultação – permanece soando nas alturas.

Somente esse documento vai esclarecer se realmente todos os cuidados foram tomados e é esse papel, essa prova, que vai indicar quem foi o real responsável pelo caso. É a partir desse documento que se terá ideia de que critérios moveram a compra do imóvel. A compra do "edifício-mico" – guardadas as proporções – assemelha-se à compra da refinaria em Pasadena, que segundo o Governo ocorreu por causa de um parecer falho, documento esse requisitado pelo PSDB para esclarecer o que realmente houve.

No caso do Ministério Público sequer isso foi alegado ainda. Conforme reportagem publicada ontem, o NOVO JORNAL insistiu em ter acesso ao documento, mas mesmo após autorização do procurador-geral Rinaldo Reis e promessas de entrega no início da tarde; restou o impedimento de acesso aos papéis. A indicação é que amanhã tais documentos sejam liberados.

Não há como compreender essa demora na liberação de tais informações. O Ministério Público deveria ser o primeiro a ter a preocupação em divulgar o processo, atestando que antes da compra tudo foi feito como deveria para fazer com que o negócio fosse o mais probo possível. A demora na divulgação faz crescer a desconfiança sobre um órgão que é fiscalizador da transparência.

Além disso, a falta desses documentos faz recair sobre a atual procuradoria-geral, chefiada por Rinaldo Reis, um ônus que se deu anteriormente, tal qual uma herança maldita. Sem a apresentação dos documentos detalhando a compra do imóvel não há como separar e dar exata noção do caso, quem envolve realmente. A falta dos documentos, a demora na divulgação, faz com que a atual procurador-geral figure como uma esposa que responde pelas dívidas do ex-marido, sem ter culpa alguma. A transparência urge para que a verdade seja conhecida.

Artigo

CARLOS MAGNO ARAÚJO
Diretor de Redação ▶ carlosmagno@novojornal.jor.br

Prédios, obras e bolas

A compra de um prédio inútil pelo Ministério Público, ao custo de R$ 800 mil, revela não somente que órgãos até considerados acima de qualquer suspeita podem errar.

Mostra também que o Ministério Público sofre nas entranhas do mesmo que sofrem assemelhados como o Judiciário, o Executivo, a Assembleia Legislativa e o Tribunal de Contas - e muitos outros.

Há em todos eles um pesado jogo político - de apoios, cisões e contendas, muitas vezes ferozes - que costuma estimular, em momentos de "estresse", o despejo nos ventiladores do que anda sobrando por dentro do velho e castigo imóvel adquirido há seis anos e em desuso na Avenida Deodoro.

O episódio foi bom também para a imprensa voltar a tomar suas doses de semancol e cair na real. Se ninguém pode ser condenado de véspera, também não pode ser santo por decreto – a não ser que o Papa Francisco deseje. E parece que, por enquanto, não é o caso.

De todo modo – e isso é a boa notícia – o episódio voltou a mostrar neste Rio Grande do Norte, em geral tão passivo e para muitos, sem sorte, cenas explícitas de bom jornalismo. Que sejam eternas, posto que é chama.

Chama – ou belos dias de sol - é do que precisa o município para fazer correr as obras de mobilidade perto da Arena das Dunas.

Não precisa é da chuva, que pode atrasar a obra. Acompanho com o interesse, sobretudo, do cidadão. No lance mais recente, a prefeitura quase dobrou o número de operários, a fim de ganhar velocidade, e agora passará a contar com apenados. A luta é contra o tempo e, para nós, contra improvisos e remendos. As obras têm de ser de verdade.

Realizar todas elas - túneis, viadutos, passarelas e drenagem - em sete meses, depois de mais de dois anos em que prevaleceu a velocidade do cágado, não seria mesmo fácil. Vê-se agora, a menos de 90 dias da copa.

Enquanto os craques não chegam, resta vê-los pela tevê. Houve tempo em que os domingos eram reservados para os grandes confrontos nacionais. Era fazer a resenha, esperar o jogo, festejar ou chorar e, dependendo, zoar os amigos.

O futebol local já era. O nacional, também. Hoje, por exemplo, todos estarão ligados em Real Madri e Barcelona, como ontem estavam em Chelsea e Arsenal. Os teóricos lamentam. Os pragmáticos, esperam a hora dos jogos, mesmo tendo de pagar pacotes extras.

Ou faz assim ou aceita o jogo sujo e pesado desse negócio no Brasil. Aí é relaxar e esperar Audax e Duque de Caxias.

Painel

VERA MAGALHÃES
Da Folha de São Paulo ▶ painel@uol.com.br

Nada a declarar

José Sérgio Gabrielli, que presidia a Petrobras quando a refinaria em Pasadena (EUA) foi comprada, não pretende comparecer diante da comissão externa criada no Congresso para investigar denúncias de irregularidades em contratos da empresa. Gabrielli tem dito que já prestou todos os esclarecimentos sobre o negócio ao Senado. Nos órgãos que investigam a compra, o ex-executivo manterá a defesa que tem feito: a de que o negócio era vantajoso segundo os dados disponíveis na época.

MACRO 1

Diretores da Petrobras dizem que, na reunião do Conselho de Administração que discutiu em março de 2006 a compra da refinaria do Texas, nenhum dos conselheiros levantou dúvidas sobre cláusulas específicas do contrato --que ainda não estava finalizado.

MACRO 2

A discussão naquela época foi apenas sobre se era correta a estratégia de a Petrobras adquirir refinarias no exterior, que já havia sido definida desde 1999.

PÓS-FURACÃO

A reunião do conselho da Petrobras da última sexta-feira ocorreu sob um clima de nervosismo. O encontro, que costuma durar uma hora e meia, se estendeu por três horas.

MARACUJINA

O almoço foi interrompido diversas vezes, com saídas da presidente Graça Foster da sala de reuniões para o seu gabinete.

ÚLTIMO A...

Quando foi consultado por Aloizio Mercadante (Casa Civil) sobre o escolhido para o Ministério do Turismo, na tarde do dia 13, o presidente do PMDB, Valdir Raupp, pensou tratar-se de Vinícius Lummertz, secretário-executivo da pasta e ligado ao PMDB catarinense.

... SABER

O presidente da sigla aprovou a indicação e disse que o novo ministro teria o apoio de parte da bancada da Câmara. Só depois soube que o Planalto escolhera Vinícius Lages, defendido pelo presidente do Senado, Renan Calheiros (AL).

CARA...

O silêncio brasileiro diante da crise entre Rússia e Ucrânia na Crimeia e a cautela do governo em relação aos protestos na Venezuela foram pautados pelo mesmo motivo: a economia.

... DIPLOMACIA

O Itamaraty calcula que, caso embarque na censura dos EUA à Rússia, será pressionado também a impor sanções comerciais ao país, o que contraria interesses do país.

PAPAGAIOS 1

No caso da Venezuela, além da afinidade política com o chavismo, pesaram apelos feitos por empresários com atuação no país vizinho para que o governo não endurecesse o discurso contra Nicolás Maduro.

PAPAGAIOS 2

Gestores privados temem que o presidente venezuelano freie o pagamento de dívidas com as empresas brasileiras.

TERRITÓRIO

O governador Geraldo Alckmin vai insistir em convencer o Vale do Paraíba do acerto do projeto de interligação da bacia do rio Paraíba do Sul ao sistema Cantareira para conter a crise hídrica na Grande São Paulo.

SOLA DE SAPATO

O tucano recebeu na quinta-feira passada deputados da região e volta amanhã a São José dos Campos para dialogar com os prefeitos do Codivap.

NOTA SÓ

Aliados de Alexandre Padilha (PT) dizem que o pré-candidato ao governo paulista vai aproveitar as falhas no metrô e na CPTM nas últimas semanas para voltar a atacar a "falta de planejamento" no setor.

PASSAR BEM

Ainda que consiga rever na Justiça Eleitoral sua inelegibilidade, a governadora do Rio Grande do Norte, Rosalba Ciarlini, não terá legenda do DEM para disputar a reeleição.

TIROTEIO

"Aécio apoia a CPI porque está incomodado com os ataques de Campos ao governo. Isso é uma disputa interna na oposição.

DO MINISTRO PAULO BERNARDO (COMUNICAÇÕES), sobre o presidenciável tucano defender a investigação da Petrobras, que não é consenso no PSDB.

CONTRAPONTO

DIÁRIO EXTRAOFICIAL

Um grupo de deputados e senadores viajou à estação brasileira na Antártida na semana passada. Num jantar no navio da Marinha, o deputado Jeronimo Goergen (PP-RS) brincava de distribuir ministérios aos presentes.

— Jorge Viana vai para a Casa Civil — disse ao petista.

"Nomeou" um brigadeiro para a Defesa e chegou a vez de designar Paulo Quartiero (DEM-RR), líder dos arrozeiros que resistiram à criação da reserva Raposa Serra do Sol em 2008 e que teve denúncia arquivada pelo STF.

— E tu, Quartiero, vai ficar com Direitos Humanos!

Todos riram, exceto o próprio deputado, constrangido.

CONTINUAÇÃO DA PÁGINA 3 ▶

FOTOS: VLADEMIR ALEXANDRE / NJ

▶ O campus do IFRN em São Gonçalo do Amarante tem cursos voltados para o novo cenário econômico local

São Gonçalo do Amarante

População
87.668 (IBGE 2010)

» IDHM: 0,661

População ocupada
12.307

PIB 2013

▶ **R$ 1,7 milhão**
(4,1% do PIB do RN)

▷ Crescimento de 130% de 2008 a 2013

CENÁRIO É CONSIDERADO PROMISSOR PARA A EDUCAÇÃO

A coordenadora do curso de Tecnologias em Comércio Exterior do campus central do IFRN em Natal, Elisângela Meireles, disse que o fato de a gestão do aeroporto de São Gonçalo do Amarante ser da iniciativa privada é um marco para a realidade brasileira.

Os efeitos disso no município são a especulação imobiliária, mas isso traz impactos positivos, como a atração de empresas na área de logística e outros setores ligados a aeroportos. Por isso, explicou Elisângela Meireles, "Investir em infraestrutura é essencial para garantir a logística".

Especialista em comércio exterior, ela ressalta que a garantia dos acessos é essencial. "Com eles, as empresas internacionais devem chegar", prevê.

Segundo Elisângela Meireles, Natal e o Rio Grande do Norte já ocupam espaço nas aspirações de empresários nacionais e estrangeiros e o aeroporto, com sua pista de pouso com capacidade para receber as maiores aeronaves do mundo, é um diferencial em favor do Estado. "Poucos aeroportos no Brasil têm essas pistas", frisa.

▶ Elisângela Meireles, do curso de Comércio Exterior do IFRN, vê marco no RN

As pistas de pouco e decolagem do aeroporto têm 3.000 metros de comprimento por 75 de largura, próprias para aeronaves A380, as maiores do mundo. A pista para taxiamento também têm a mesma extensão com 60 metros de largura para aeronaves de médio e pequeno portes.

Outro destaque apontado pela especialista em comércio exterior é a proximidade da costa, um ponto estratégico. Um estudo da Nasa, explica, mostrou que a maioria dos voos noturnos internacionais passa pela costa potiguar, um dado que pode servir de atrativo para negócios entre o Rio Grande do Norte e o mercado externo.

"Vejo o aeroporto como um cenário de uma grande oportunidade, mesmo com a crise (internacional) atual. É um olhar para o futuro", comenta Elisângela Meireles.

O aeroporto pode ser utilizado para exportação em larga escala de cargas como o pescado e, em menor quantidade, de frutas devido às restrições no transporte internacional deste tipo de produto. As gemas preciosas, apesar de serem classificadas como produtos de alto custo por causa do valor dos seguros, também podem ser escoadas por avião.

As empresas nacionais e internacionais do mercado de bens de consumo duráveis devem buscar espaço para instalação dentro do aeroporto de São Gonçalo, concebido para ser um hub, que são aeroportos pontos de interligação de voos nacionais e internacionais. Isso, no entanto, vai depender da demanda cargas, explica Meireles.

O espaço interno do aeroporto vai funcionar como ponto de concentração para grandes negócios. Lá, estarão empresas que mexem com cargo, transportes, serviços, fast-food, enfim, as marcas de maior apelo comercial do mundo. E a instalação dessas empresas terá um efeito radical no mercado local, na opinião da especialista.

INSTITUTO APROVEITA TENDÊNCIAS LOCAIS

O coordenador de Extensão do IFRN de São Gonçalo, Fernando de Oliveira Freire, explicou que a instituição está atenta às vocações produtivas locais. "O propósito dos cursos é contribuir com o novo cenário sócio-econômico de São Gonçalo e região, que engloba Macaíba, Ceará-Mirim, Extremoz e Ielmo Marinho", resume.

Fernando de Oliveira Freire destaca que o eixo tecnológico dos cursos do IFRN é a gestão nas áreas de tecnologia e infraestrutura (edificações) para dar suporte de mão de obra qualificada a toda região.

▶ Anderson Rafael, 25, já foi contratado para ser fiscal de cargas do aeroporto

São oferecidos cursos de Formação Inicial Continuada (FIC) nas áreas de informática e eletricidade básica de curta duração, dentro do Programa Nacional de Acesso ao Ensino Técnico e Emprego (Pronatec), que formam mão de obra qualificada para o setor aeroportuário. Os cursos técnicos integrados incluem Logística, Informática e Edificações e os técnicos subsequentes (Logística, Informática e Redes de Computadores). Estes últimos para quem já tem formação.

A logística dá suporte ao setor secundário da economia, principalmente, as fábricas. O curso, em nível técnico, é o primeiro de uma instituição pública na região Nordeste. A partir desse ano, esse curso vai ter a opção de nível superior com duração de quatro anos.

Os alunos formados pelo IFRN de São Gonçalo são capacitados para trabalhar em órgãos públicos e empresas privadas. "Estamos firmando parcerias com esses setores para proporcionar estágios aos nossos alunos", explicou o coordenador.

Anderson Rafael, 25, aluno de Tecnologia de Logística, começa no dia 1º de abril o treinamento como fiscal de cargas do Aeroporto Governador Aluízio Alves. Foi selecionado pela Inframérica, empresa administradora do aeroporto e passou na entrevista recentemente.

"Vou trabalhar aqui", disse orgulhoso o rapaz que é de São Gonçalo e já assinou o contrato de trabalho.

SÃO GONÇALO TEM PIB EM EXPANSÃO

Os empregos gerados na construção civil, extração mineral e na área têxtil, com as fábricas da Coteminas, Capricórnio e Coats, além da carcinicultura, provocam impacto no crescimento econômico de São Gonçalo do Amarante de 2008 a 2013. O PIB do município teve variação positiva de 130% nesse período. A participação na soma de riquezas produzidas no Rio Grande do Norte foi de 4,1%.

As 2.300 pessoas que trabalham hoje na obra do Aeroporto Internacional Governador Aluízio Alves estão movimentando a economia da cidade, exemplificou o secretário de Meio Ambiente e Urbanismo, Hélio Duarte.

Segundo o secretário, a transformação do município em função do aeroporto já começou e a gestão do equipamento pelo setor privado dá garantias que muitas empresas ligadas à área de logística vão instalar escritório em São Gonçalo.

"O Plano Diretor, de 2009, foi discutido em audiências públicas e atende a todos os requisitos de municípios com aeroportos. É uma cidade que vem crescendo de fora para dentro", explica o secretário. O processo para instalar empresas em São Gonçalo só precisa obedecer o Plano, simplifica.

Por enquanto, são os investimentos públicos que se multiplicam. Com R$ 23 milhões de recursos do Ministério das Cidades, a comunidade de Padre João Maria, com 345 famílias e dentro da área de segurança do aeroporto, vai ser removida para casas planejadas. O projeto de abastecimento d'água para 50 anos prevê a construção de um sistema adutor para captar água do rio Maxaranguape e até uma escola de idiomas, com ensino de Chinês, Espanhol e Inglês, está funcionando na cidade gratuitamente desde 2009.

▶ Para o secretário de Meio Ambiente e Urbanismo, Hélio Duarte, transformação já começou

Jornal de

FRANKLIN JORGE
Jornalista ▶ franklin_jorge@rocketmail.com

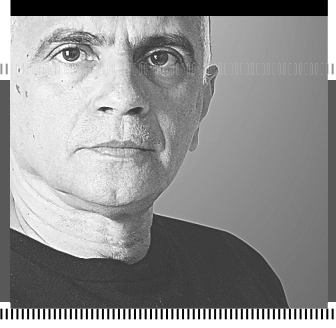

Franklin Jorge escreve nesta coluna aos domingos

www.osantooficio.com

DE COMO NADJA LIRA TRANSFORMOU ALUNOS EM LEITORES E ESCRITORES

A RELAÇÃO DE Nadja Lira com a Educação iniciou-se no ano de 2004 quando foi aprovada em um concurso público municipal e passou a atuar como professora, na Escola Municipal Santa Catarina, na Zona Norte de Natal. A sala de aula não se constituiu em uma surpresa, porque havia feito estágios como professora ao final do curso de Magistério e também do curso de Pedagogia que acabara de concluir. Além disso, ainda atuava como professora voluntária desde o ano de 98.

O que realmente lhe chamou a atenção foi ver que as crianças que chegavam à sala de aula do 4º ano do Ensino Fundamental, para a qual foi designada, contavam com idade entre 7 e 12 anos, não sabiam ler tampouco escrever. Algumas sequer sabiam escrever o próprio nome. Como jornalista e editora, por sete anos, do mensario Mensageiro Potiguar e de outras publicações, já havia feito várias matérias retratando a quantidade de analfabetos existentes no Estado do Rio Grande do Norte, mas ao deparar-se com a realidade cruel, confessa que sentiu um pouco de medo.

Nadja estava colocada diante de uma situação da qual não podia fugir e tampouco podia cruzar os braços e deixar que tudo ficasse como estava. Então decidiu fazer alguma coisa para despertar nas crianças o interesse pela leitura e pela escrita. Como sempre acreditara que as crianças aprendem por imitação, decidiu que iria servir de modelo para elas. Acreditava que, se elas a vissem sempre lendo e escrevendo iriam procurar imitá-la.

Assim, Nadja sempre chegava à escola carregando jornais, livros e revistas que lia para elas, imaginando que poderia despertar-lhes o interesse por algum daqueles assuntos. Desse modo,lia as notícias dos jornais; as fofocas das revistas; fábulas, poesias, crônicas, artigos, receitas de comidas, enfim, uma grande variedade de textos para descobrir algo que despertasse o interesse das crianças pela leitura. Nada, porém, parecia interessar àquelas crianças.

Até que um dia, uma delas pediu-lhe para que procurasse nos jornais a notícia de um crime ocorrido no bairro em que ela morava. Nadja percebeu, naquele momento, que as notícias policiais poderia ser o caminho para levá-los a ler. A partir daí passou a ler as notícias policiais na sala de aula. Esta rotina se estendeu por cerca de três meses. Depois desse período, passei a diversificar o tipo de leitura e eles nem perceberam. Nadja havia, portanto, conseguido atingir o seu objetivo: despertar-lhes o interesse pela leitura.

Ao chegar a esse ponto, passou a estimulá-los a ler pequenos textos retirados de jornais, revistas, livros, etc., o que levou mais três meses de trabalho exaustivo, mas com resultado positivo. Então, quando todos estavam sentindo o prazer proporcionado pela leitura, chegou a professora com uma nova proposta: "Que tal se nós passássemos a produzir nossos próprios textos?" Ao que eles prontamente responderam: "Não, professora. É muito difícil; a gente não vai conseguir." A negativa já era esperada e Nadja estava preparada para ela. Respondeu-lhes: "Outras pessoas conseguiram e se conseguiram nós também poderemos fazer". Sugeriu-lhes inicialmente que escrevessem poesias e para mostrar que era fácil, passou ela própria a escrever pequenas rimas no quadro envolvendo o nome da Cidade do Natal.

Eles decidiram tentar. Um dos alunos escreveu: Um sapo não é um sapo./ Um sapo só é um sapo, quando dá um salto. Mostrou-lhe todo orgulhoso sua produção, que logicamente foi muito elogiada. Nesse momento Nadja percebeu que poderia trabalhar os pecados capitais: despertaria o orgulho e a vaidade de um, e aguçaria a inveja dos outros. E assim fez: "Perguntei para a sala: Vocês vão deixar que ele apareça sozinho? Eu vou fazer um jornal para a escola onde vai sair uma foto e a poesia dele. Vocês não querem aparecer no jornal?" É claro que todos gostariam de aparecer e assim foi produzido o primeiro volume de Nossas poesias, um livro artesanal, digitado e encadernado pela professora, que o custeou com recursos próprios.

O livro foi um sucesso, especialmente depois que a Tribuna do Norte publicou uma pequena matéria a seu respeito, o que contribuiu para estimular a veia poética dos alunos. Escrever poesia transformou-se na coisa mais importante para eles. Enquanto isso, a professora muito animada com os resultados, já planejava novas estratégias para outras obras. Além de fazer um jornal para a escola destacando a foto dos seus poetinhas, Nadja ainda passou a estimular a autoestima deles. Para isto, costumava dizer que os meninos e as meninas mais bonitos, mais inteligentes e mais educados da escola, eram eles. Isto, porém lhe acarretava algumas responsabilidades, porque, para manter este título eles precisavam mostrar que os merecia.

Este argumento revelou-se muito forte, porque eles passaram a evitar se envolver em brigas, criaram o hábito de estudar em casa e também passaram a respeitar mais os adultos, conforme o depoimento dos pais. Para contribuir com a vaidade e o orgulho deles, foi criado um espaço na sala de aula para publicar a fotografia deles, a cada vez que alguém se destacava na sala por algum motivo: tirar notas boas nas provas; realizar todas as tarefas de classe e de casa; ajudar o colega a solucionar um problema que ele não conseguiria sozinho, etc.

Depois que o livro de poesias foi publicado e mencionado no jornal, eles toparam escrever outro: desta vez recontando histórias. Nadja escrevia no quadro o primeiro parágrafo de uma história e eles escreviam o restante. A princípio Nadja imaginou que as histórias seriam escritas do mesmo jeito que eles ouviram ou leram. O surpreendente e o que lhe deu um prazer enorme foi verificar que cada um deu um novo final a cada história. A criatividade demonstrada por cada um foi algo surpreendentemente prazerosa e estimulante para a professora, que naquele momento via todo o seu esforço recompensando. Como a ideia de formar alunos leitores e escritores deu certo, procuro mantê-la sempre viva a cada nova turma que chega à sala no início de cada ano. Nadja, que é graduanda em Filosofia, já atuou na Escola Municipal Santa Catarina por sete anos e para cada ano existem duas produções dos alunos.

Atualmente está lotada na Escola Municipal Celestino Pimentel, Zona Oeste de Natal, onde iniciou suas atividades em 2013. Os alunos já produziram seu primeiro livro: Mistura de Texto. O nome foi escolhido porque o livro envolve receitas das comidas que eles mais gostam e poesias. Portanto, sua experiência em sala de aula, acredita que a Educação pode dar certo. Formar alunos leitores e escritores é difícil, mas não é impossível. Não existem garantias de que aquilo que está sendo desenvolvido em sala de aula vai dar certo. Mas é importante que dê, afirma. Por isso vai procurando as estratégias para que tudo ocorra bem e atinja o objetivo esperado.

Quando iniciou o seu trabalho, ninguém acreditava nele. Ninguém quis investir nele e apoiar suas ideias. Mas Nadja Lira confiou na sua intuição de pedagoga vocacionada e seguiu em frente, apesar de tudo. E, mesmo se não tivesse chegado a publicar nenhum livro reunindo os trabalhos de seus alunos, só o fato de fazer as crianças se interessarem pela leitura e pela escrita, já teria valido a pena.

Plural

FRANÇOIS SILVESTRE
Escritor ▶ fs.alencar@uol.com.br

François Silvestre escreve nesta coluna aos domingos

Adoção do diabetes

Sem qualquer sintoma e sem histórico da doença na família, descobri que sou diabético. Resultado de exames feitos por pressão das mulecas. Tanto fizeram, enchendo o saco, que fui tirar sangue.

A enfermeira, municiada de ampola e torniquete, perguntou: "Qual o braço preferível". Respondi: "Gosto dos dois e preferível mesmo é não furar nenhum". Tirado o sangue para um monte de exames, saí tranquilo. "Num vai dar nada, vocês vão ver". Realmente deu bom em quase tudo. Quase. A glicemia, que informa o nível denunciador do diabetes, deu duzentos e vinte e sete. Quando o limite é cem.

Puta que pariu! Perguntei a Tupã: E os outros cômodos da tapera? Fui ao Dr. Nelson Solano. O eletro repetiu o mesmo resultado de dez anos atrás. E o encontrei de cabelos grisalhos, com a mesma simpatia e competência. O coração, meu velho biltre, bate renitente, distante do lirismo dos cravos.

Fui ao Dr. Alexandre Bezerra. Só catarata, o diabetes não fez cachoeira na vista. "Vim para uma estação de águas nos seus olhos". Com a licença de Joaquim Cardoso.

Tenho lido muito sobre o diabetes, em artigos de revistas ou na internet. Não sou credenciado para informar cientificamente, mas posso me considerar um curioso, como as parteiras que faziam parto no Sertão, nos tempos em que faltavam médicos por falta de médicos.

A parteira, com seus dedos finos, como galhos de catingueira, davam à luz os rebentos do mato bravio. Apanhados sob os cuidados de bacias limpas e água fervente. Após o corte do umbigo, aquele cordão enviesado e banhado de sangue era enterrado no mourão do curral.

Voltemos ao diabetes. É uma doença cujo controle serve à prevenção de outras doenças. O cuidado com ela ajuda no trato das outras moléstias. E não se pode dizer que seu controle é um sacrifício. Não. Fora o açúcar refinado, nada faz mal ao diabético. E nada faz bem de forma absoluta. É tudo uma questão de quantidade e intervalo. Carboidrato, proteína, vitamina. Qualquer deles em excesso faz mal. Todos eles, em porções pequenas, fazem bem. Isso também serve para os não diabéticos.

E o melhor é que cerveja também se enquadra nessa mesma proporção. Além de adiar o psiquiatra.

Outra coisa que descobri é que meu diabetes não foi fruto de hereditariedade nem predisposição orgânica. Não. É filho do stress. Esse nomezinho que serve para definir raiva, irritação e vontade de esgoelar cretinos.

Também se enquadra nos mesmos critérios alimentares. A ausência de irritação, num mar de marasmo, também não faz bem. Questão de quantidade. Um promotor público eficiente, numa Comarca, faz bem. O resto, à cata de holofotes, é açúcar podre. Governo ruim também faz mal. Oposição é cloridrato metformina, depois açucara no poder.

Bom de vera é caminhar, mesmo sem o gerúndio de Vandré. Té mais.

POTIGAS
COMPANHIA POTIGUAR DE GÁS
Seja o nosso próximo cliente.
www.potigas.com.br

Conecte-se

O leitor pode fazer a sua denúncia neste espaço enviando fotografias

▶ cartas@novojornal.jor.br | twiter.com/NovoJornalRN | facebook.com/novojornalrn | novojornal.jor.br

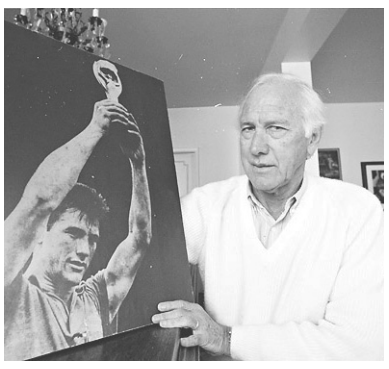

Bellini

Qual o vascaíno de minha geração que não vibrou com o seu famoso zagueiro Bellini? Alto, elegante, bonito (muitas garotas passaram a torcer pelo Vasco por este motivo). Não sou um razoável entendedor das manhas do futebol, mas posso afirmar que Bellini não era um excepcional jogador. Li há muito tempo um comentarista afirmar: "Bellini era um zagueiro vigoroso, raçudo, que se impunha dentro da área. Compensava a limitada técnica com muita seriedade e lealdade aos adversários, o que lhe deu o posto de capitão da seleção em 1958". Em compensação, honrava a camisa dos times que defendeu com brio e seriedade. Por este motivo sua passagem pelo Vasco foi tão marcante que até hoje muitos torcedores e até comentaristas esportivos incluem seu nome entre os maiores jogadores que passaram pelo clube. Faço minhas as palavras de Dadá Maravilha na rede social: "O querido Bellini foi levantar a Taça pra Deus. Descanse em paz. Você é eterno". Recado para Cassiano: Não fique inventando que aqui não tem índio, pois eu mesmo sou um exemplo da existência da raça indígena. Vou provar geneticamente que sou descendente de índio, pois sou tão desprovido quanto os demais indígenas. Vou até solicitar que minha neta seja incluída na cota dos índios quando for fazer o ENEN. Quem sabe se no final eu receba uma sobrinha do dinheiro que vão destinar para os nossos índios. Cassiano sabe muito bem que isso é uma gozação saída da cabeça de Zé das Cuias.

Geraldo Batista,
Por e-mail

Esporte

O UFC está dando uma lição no futebol. E não somente por causa dessa luta em Natal. O esporte é novo e os organizadores estão sabendo como utilizar o marketing e promover as lutas. O futebol está envelhecido e dominado por gente que não sabe mais o que o torcedor quer. Só pensa no dinheiro das tevês. Por isso os estádios estão sempre vazios. No UFC eles aliam dinheiro, marketin, merchandising e interesse do público. Parabéns.

Gilson Vieira,
Por e-mail

Dinheiro no lixo

Só tem inocente no Ministério Público. Depois da besteira que fizeram, jogando "800 mil no lixo" como disse o NOVO JORNAL, os promotores querem entregar o pepino para o estado, justamente o estado que ele processam toda semana.

Jorge Augusto Moreira,
Por e-mail

Bebidas

Esse negócio de liberar bebida nos estádios e praças esportivas é para atender mais uma vez as exigências da Fifa. Na copa, eles querem a cerveja deles sendo vendida nos estádios, e sem a concorrência por perto. E precisavam da liberação da lei.

Milton Rodrigues de Souza,
Por e-mail

Bebidas - 2

Não acredito que a liberação das bebidas alcoólicas vai aumentar a violência nos estádios. Hoje, mesmo com a proibição, muitos enchem a cara do lado de fora. Aí sim correm o risco de entrar bêbados. Dentro do estádio, a cerveja aplaca o calor.

José Ranilson Soares,
Por e-mail

Petrobras

Que governo impressionante. Toda semana um figurão é preso. Agora foi um ex-diretor da Petrobras. Cadeia nos corruptos.

Fernando Ribeiro,
Por e-mail

NOVO JORNAL
ANJ ASSOCIAÇÃO NACIONAL DE JORNAIS
IVC INSTITUTO VERIFICADOR DE CIRCULAÇÃO

Diretor Cassiano Arruda Câmara
Diretor Administrativo Lauro Jucá
Diretor Comercial Leandro Mendes
Diretor de Redação Carlos Magno Araújo

Telefones
(84) 3342-0369 / 3342-0358 / 3342-0380
E-mails
redacao@novojornal.jor.br / pauta@novojornal.jor.br / comercial@novojornal.jor.br / assinatura@novojornal.jor.br
Para assinar (84) 3342-0374

Endereço
Rua Frei Miguelinho, 33, Ribeira
CEP 59012-180, Natal-RN
Representante comercial
Engenho de Mídia - (81) 3466.1308

IV – É livre a manifestação do pensamento, sendo vedado o anonimato. (Constituição Federal – Artigo 5°).
Os artigos assinados por colaboradores são de responsabilidade dos autores e não refletem necessariamente a opinião do NOVO JORNAL. O jornal não pode ser responsabilizado pelas informações usadas nestes textos ou por prejuízos de qualquer natureza em decorrência do uso ou da divulgação dessas informações.

POR UM TRÂNSITO COM + GENTILEZA – ACIDENTES

GENTILEZA É:

- não fechar o cruzamento
- não discutir no trânsito
- não parar em cima da faixa de pedestre
- não ultrapassar o limite de velocidade
- não estacionar nas vagas de idosos e portadores de deficiência
- não beber antes de dirigir
- ter respeito, paciência, calma e prudência

O Detran-RN convida todo mundo a distribuir gentileza: nas ruas, no sinal, no cruzamento, na faixa de pedestre, no congestionamento, no estacionamento, no trânsito, porque respeitando o próximo, respeitando a vida, obedecendo às leis de trânsito, de cidadania e, principalmente, as regras de convivência com o outro, todo mundo ganha uma vida melhor. Experimente você também distribuir gentileza. E receba em troca um trânsito melhor!

RN GOVERNO DO ESTADO
TRABALHANDO POR UM RN MAIOR

DETRAN-RN

FOTOS: EDUARDO MAIA / NJ

▶ Nivelamento das calçadas foi criticado pelo MP

TEM QUE SER PARA TODOS

/ TAC / MINISTÉRIO PÚBLICO APONTA 'RISCO' PARA FREQUENTADORES E COBRA MELHORIAS NA ACESSIBILIDADE DA ARENA DAS DUNAS

CLEO LIMA
DO NOVO JORNAL

O CORPO DIRETOR da Arena das Dunas assinou, junto ao Ministério Público do Rio Grande do Norte (MPRN), o Corpo de Bombeiros, o Governo do Estado – por meio do Departamento Estadual de Estradas de Rodagem (DER) –, e a Secretaria Municipal de Meio Ambiente e Urbanismo (Semurb), um Termo de Ajustamento de Conduta para definir as providências a serem tomadas com o intuito de garantir a acessibilidade plena dos torcedores às dependências do estádio.

O TAC foi publicado na edição de ontem do Diário Oficial do Estado e detalha minuciosamente cada adaptação a ser cumprida pela gestão do palco potiguar da Copa do Mundo 2014. São discriminadas adequações no nivelamento e rebaixamento de calçadas; reserva de 5% das vagas de estacionamento para pessoas com dificuldades de locomoção; padronização de banheiros para o pessoal de apoio técnico e substituição de determinadas peças para permitir a instalação de suporte para acessibilidade; sinalização do palco móvel da área de mídia; instalação apropriada de mecanismos de segurança nas escadarias e rampas do complexo; e ajustes nas áreas de aproximação das portas, entre outras remodelações.

O foco geral das adaptações é na acessibilidade, ainda ausente em determinados pontos da arena multiuso, por exemplo o rebaixamento da guia na travessia de pedestres da Avenida Lima e Silva, que, segundo o MP, "põe em risco" o transeunte.

▶ Banheiros já contam com sinalização

Cada ponto observado pelo Ministério Público tem um tempo específico para ser resolvido, com os prazos variando entre 20 e 180 dias, podendo a administração do estádio ser penalizada em R$ 10 mil por cada dia de descumprimento dos prazos ora acordados entre as partes, sem prejuízo das demais sanções legais e sem caráter compensatório. Em caso de execução judicial, as multas citadas no documento serão destinadas ao Fundo Municipal do Idoso (Fumapi), incidindo juros de 1% ao mês e atualização monetária até que o valor seja eventualmente pago.

O texto esclarece, ainda, que, caso o TAC não seja efetivamente executado em sua totalidade, a Semurb poderá suspender ou anular imediatamente o Habite-se Urbanístico, o alvará de funcionamento e a licença ambiental de operação do empreendimento.

A OPORTUNIDADE PERFEITA DE COMPRAR SEU IMÓVEL PRA VOCÊ IR ALÉM.

Visite nossa loja no **Natal Shopping** e feche o melhor negócio.

LAGOA NOVA

CONDOMÍNIO Alice Grilo
160m²
4 quartos
(3 suítes, sendo 1 master)
ENTREGA EM MAIO (2015)

CAPIM MACIO

BossaNova
85m², 105m² e 123m²
3 e 4 quartos
(1 e 2 suítes)
ENTREGA EM ABRIL (2014)

LAGOA NOVA

EDIFÍCIO Jerônimo Costa
87m²
3 quartos
(1 suíte)
ENTREGA EM JULHO (2014)

CAPIM MACIO

PARQUE CIDADE JARDIM
58m², 76m² e 92m²
2 e 3 quartos
(1 suíte)
ENTREGA EM SET. (2014)

MOURADUBEUX.COM.BR

LOJA MOURA DUBEUX:
(84) 2010-0300
Natal Shopping

30 MD
A gente vai além. Sempre.

Os descontos oferecidos pela Moura Dubeux só serão válidos durante a campanha "Grandes ofertas MD", referente ao período de 21 de março a 6 de abril de 2014 e apenas para transações efetuadas conforme tabela de vendas em vigor. Os descontos somente são válidos após o pagamento integral do sinal e cada empreendimento possui um valor de desconto específico. As cores, perspectivas, fotos e demais imagens desta peça publicitária têm caráter meramente ilustrativo. Os móveis e acessórios ilustrados aqui não são partes integrantes do contrato, nem dos apartamentos à venda. Os móveis e equipamentos que comporão as áreas comuns do empreendimento encontram-se listados em memorial descritivo específico. Condomínio Alice Grilo: Constituição de condomínio e destinação imobiliária registradas e arquivadas na 2ª CRI - 6º Ofício de Notas de Natal/RN, sob o nº R-14-52.175, em 08/10/2010. Condomínio Bossa Nova: Incorporação imobiliária registrada na 3ª CRI - 7º Ofício de Notas de Natal/RN, sob o número R-5-35.380, em 12/11/2010. Edifício Jerônimo Costa: Incorporação imobiliária registrada na 3ª CRI - 7º Ofício de Notas de Natal/RN, sob o número R-5-35.278, em 03/12/2010. Condomínio Parque Cidade Jardim: Incorporação imobiliária registrada na 3ª CRI - 7º Ofício de Notas de Natal/RN, sob o número R-6-35.601, em 08/04/2011. Para mais informações, contate a Imobiliária Caio Fernandes, CRECI 1191/J - 17ª Região.

/ COMÉRCIO /

ESTADOS RECEBERÃO ICMS SOBRE COMPRAS ON-LINE

O CONSELHO NACIONAL de Política Fazendária (Confaz), que reúne os secretários de Fazenda dos estados, chegou a um acordo para colocar fim à guerra fiscal em torno do comércio eletrônico.

A proposta transfere a cobrança de ICMS sobre compras on-line aos estados de destino dos produtos, com um regime de transição de cinco anos.

Hoje, quando um consumidor faz uma compra on-line, o imposto é pago no estado de origem do produto - geralmente os das regiões Sul e Sudeste, que concentram os centros de distribuição. Estados das outras regiões alegavam prejuízos por sediarem poucas empresas que vendem pela internet.

Pelo acordo, no primeiro ano será repassado 20% ao Estado de destino, mais 20% no segundo ano, até chegar a 100% ao Estado de destino.

"Foi uma forma de reduzir os impactos, afirmou o secretário da Fazenda do Piauí, Silvano Alencar. "É um avanço muito grande. Agora percebemos que há uma luz no final do túnel", disse Cláudio Trinchão, secretário da Fazenda do Maranhão, que estima perder R$ 200 milhões ao ano no e-commerce.

O Confaz irá propor que o regime de transição seja incluído na PEC (Proposta de Emenda Constitucional) 197, que muda a distribuição do ICMS do comércio virtual. Caso o novo texto seja aprovado, a proposta terá que voltar à Câmara dos Deputados.

REPRODUÇÃO

▶ Unidades alegam prejuízo em arrecadação com comércio eletrônico

O impasse em torno da tributação das vendas virtuais se estendia desde pelo menos abril de 2011, quando 17 Estados do Norte, Nordeste e Centro-Oeste, mais o Distrito Federal, aprovaram protocolo no Confaz que autorizava o Estado de destino a cobrar tarifa interestadual de ICMS.

Com isso, o tributo passou a ser cobrado na origem e no destino. Empresas buscavam liminares para evitar a cobrança, e Estados signatários do protocolo retinham produtos em barreiras fiscais.

No mês passado, o ministro do STF Luiz Fux concedeu liminar à CNC (Confederação Nacional do Comércio) e manteve a cobrança nos Estados de origem.

Política

Editor
Viktor Vidal (Interino: Everton Dantas)

E-mail
viktorvidal@novojornal.jor.br

Fones
84 3342.0358 / 3342.0350

CRESCENDO E APARECENDO

/ CONTAS / ORÇAMENTOS DO MINISTÉRIO PÚBLICO E TRIBUNAL DE JUSTIÇA CRESCERAM MAIS DE 300% NOS ÚLTIMOS 10 ANOS, PERCENTUAL MUITO SUPERIOR AO DO ORÇAMENTO ESTADUAL

PAULO NASCIMENTO
DO NOVO JORNAL

EM EXATOS DEZ anos o Ministério Público e o Tribunal de Justiça do Rio Grande do Norte (TJ-RN) se aproximaram de dobrar suas respectivas participações no bolo orçamentário do Estado.

O levantamento comparativo feito pelo NOVO JORNAL entre as leis orçamentárias anuais (LOA) de 2004 e 2014, ambas aprovadas pela Assembleia Legislativa, demonstra que o TJ-RN aumentou sua participação em 41,85%. Já o Ministério Público do RN (MP-RN), registrado no orçamento como Procuradoria-Geral de Justiça (PGJ), foi um pouco além, com um crescimento de 47,57% (ver quadro).

A título de comparação, durante o mesmo período, os outros dois órgãos que são vinculados ao orçamento estadual, a Assembleia Legislativa e o Tribunal de Contas do Estado cresceram sua participação em, respectivamente, 1,3% e 4,4%. Os órgãos recebem os repasses mensais, chamados de duodécimos, diretamente do Tesouro Estadual, que representa grande parte do Orçamento Geral do Estado (OGE) e é composto basicamente pela arrecadação de impostos feita pelo Governo do Estado. O orçamento é complementado através de fontes como repasses federais e convênios feitos pela administração estadual.

A situação encontrada na análise das duas peças orçamentárias é de que, além do crescimento na participação da divisão do bolo, os orçamentos do Ministério Público e do Tribunal de Justiça foram incrementados muito acima do nível de crescimento do OGE e do Tesouro do Estado.

Em 2004 o orçamento gerido pela Procuradoria-Geral de Justiça era de R$ 56,6 milhões, representando uma participação de 2,06% do Tesouro. Dez anos depois passou para R$ 251,3 milhões, alcançando 3,06% da divisão e crescendo 325,56%. Efeito parecido é registrado no TJ-RN, que em 2004 contava com R$ 207,6 milhões e chegou a R$ 883, 7 milhões neste ano. A participação subiu de 7,55% para 10,71%, com um aumento de aumento de 344,06% do orçamento total – o maior entre todos os órgãos.

EDUARDO MAIA / NJ

De 2004 a 2014, orçamento do Ministério Público cresceu 325,5%, de R$ 56,6 milhões para R$ 251,3 milhões

A principal causa para o aumento da parte da verba orçamentária reservada para MP e TJ foi que o crescimento dos dois órgãos ficou acima do ganho no OGE e também do Tesouro do Estado. No período de uma década destacado pela reportagem, os valores apontam que o orçamento geral saiu de R$ 3,55 bilhões para R$ 12,14 bilhões, com um crescimento de 242,03% (R$ 8,59 bi).

Já no Tesouro do Estado, de onde saem os repasses do duodécimo, o acréscimo financeiro foi ainda menor. Há dez anos, os cofres do governo contaram com R$ 2,74 bilhões. Para 2014 a LOA aponta para um montante de R$ 8,24 bilhões, representando uma diferença de R$ 5,49 bilhões e um crescimento de 200,06%, que termina bem abaixo dos mais de 300% de crescimento alcançado pelo Tribunal de Justiça e o Ministério Público.

Tanto a Assembleia quanto o Tribunal de Contas tiveram crescimento orçamentários mais tímidos. O Legislativo viu sua verba aumentar em R$ 204,64%, enquanto que a Corte de Contas aumentou em 213,57%. Os valores justificam também o baixo acréscimo das participações da dupla na divisão dos repasses mensais.

CONTINUA NA PÁGINA 10 ▶

TOYOTA
Pensando mais longe

ESCOLHA O CARRO CERTO PARA TE COMPLETAR!

MELHOR COMPRA QUATRO RODAS 2013 CARROS DE 27.000 A 30.000 REAIS

ETIOS X HATCH
1.3 FLEX 2014

AR-CONDICIONADO
PAINEL TOTAL BLACK
DIREÇÃO ELETROASSISTIDA
3 ANOS DE GARANTIA TOTAL

VIDROS E TRAVAS ELÉTRICOS NAS 4 PORTAS
AIR BAG DUPLO
FREIOS ABS/EBD

R$ 36.990, À VISTA

ENTRADA DE R$ 15.990, + 60x R$ 499,

HILUX SR 4X2
FLEX 2014 AUTOMÁTICA

ABS NAS QUATRO RODAS • AIR BAG DUPLO FRONTAL • ALARME E IMOBILIZADOR POR CÓDIGO ELETRÔNICO NA CHAVE • AR-CONDICIONADO • RÁDIO COM CD PLAYER/MP3 E CONEXÕES USB E AUX-IN, TAMBÉM COMPATÍVEIS COM IPOD® E IPHONE® • CONEXÃO BLUETOOTH® COM MICROFONE LOCALIZADO NO TETO • CONSOLE CENTRAL COM PORTA-OBJETOS E DESCANSA-BRAÇOS • DESEMBAÇADOR DO VIDRO TRASEIRO • LUZ DE LEITURA E PORTA-ÓCULOS MOLDURA DOS PARA-LAMAS NA COR DO VEÍCULO • VIDROS, TRAVAS E RETROVISORES ELÉTRICOS • FARÓIS DE NEBLINA • VOLANTE COM COMANDOS INTEGRADOS DE ÁUDIO • PROTETOR DE CAÇAMBA • RODAS DE LIGA LEVE ARO 16"

R$ 89.990, À VISTA

TRAGA O SEU USADO.
E SE O VALOR FOR MAIOR QUE A ENTRADA, VOCÊ RECEBE A DIFERENÇA.

Etios X Hatch 1.3 Flex 90cv , Ar-condicionado, ano/modelo2014/2014 à vista por R$ 36.990,00 ou entrada de R$ 15.990,00 mais 60 parcelas de R$ 499,00 com juros de 0,99% a.m, IOF de R$ 379,59, CDC, taxa de serviço de R$ 950,00, CET a.a de 15,83% mais despesas de serviços de terceiros de R$ 97,93 já inclusos. Total a prazo R$ 45.930,00. Cadastro sujeito à análise e aprovação do banco Toyota. Condição exclusiva junto ao banco Toyota. Hilux SR Flex, automática ano/modelo 2014/2014 à vista por R$ 89.990,00 ou entrada de R$ 49.990,00 mais 60 parcelas R$ 987,00 mais 3 intercaladas de R$ 5.000,00 em Dez/15, Dez/16 e Dez/17. IOF no valor de R$ 706,16 taxa de serviço de R$ 950,00 mais despesas de serviços de terceiros de R$ 97,93 já inclusos. Valor total a prazo R$ 109.210,00. Cadastro sujeito à análise e aprovação do Banco Toyota. Imagens meramente ilustrativas. Promoção válida até 31/03/2014 ou enquanto durar o estoque (05 unidades Etios Hatch e 05 unidades de Hilux). Imagens meramente ilustrativas. Reservamo-nos o direito de corrigir qualquer erro gráfico e/ou digitação.

Cinto de segurança salva vidas.

PROVA DE QUALIDADE GARANTIA 3 ANOS TOYOTA
ISO 14001
IBAMA PROCONVE HOMOLOGADO

TOYOLEX NATAL
AV. DÃO SILVEIRA, 6300 - PITIMBU
84 3606.3434 | TOYOLEX.NATAL@TOYOLEX.COM.BR

TOYOLEXTOYOTA
@TOYOLEX
WWW.TOYOLEX.COM.BR

Toyolex

massaqué | distintos por instinto

CONTINUAÇÃO DA PÁGINA 9 ▶

BOLO REPARTIDO

Os dados reunidos pelo NOVO JORNAL através de análises da LOA preocupam os integrantes do poder executivo, principal atingido pelo avanço dos órgãos no Orçamento Geral do Estado. Para o titular da Secretaria de Estado do Planejamento e das Finanças (SEPLAN), Francisco Obery Rodrigues Júnior, a constatação mais simples que se pode fazer diante dos dados é de que a divisão do bolo torna-se mais complicada quando um órgão cresce seu orçamento acima do acréscimo que é feito no Tesouro do Estado.

"O total do orçamento inclui todas as fontes, mas o que banca o repasse para os órgãos é o Tesouro do Estado. O total é repartido entre os poderes. E se uns aumentam acima da média da receita, como mostram os dados, o outro precisa diminuir para zerar a soma. E o Executivo é o atingido. É claro que o Executivo ficou com menos dinheiro para cumprir suas obrigações", resumiu Obery.

O secretário compara a situação do Governo do Estado com um orçamento familiar. "Não há como criar dinheiro. A situação do governo é como a de uma família. Se alguém passa a ganhar mais dinheiro daquele bolo mensal ou anual, outra pessoa tem que perder. É simples", reforçou o secretário.

De acordo com Obery Rodrigues, o simples crescimento da receita como foi registrado no período de dez anos não garante um aumento nos orçamentos. "O crescimento nominal da receita é visto, mas há também a divisão, que não é feita na receita bruta. O governo tem uma série de atribuições que vão crescendo ao longo dos anos", comentou ele.

EDUARDO MAIA / NJ

▶ Obery Rodrigues: "Menos dinheiro para cumprir obrigações"

HUMBERTO SALES / ARQUIVO NJ

▶ Miguel Josino: "Dinheiro não nasce em árvores"

O MAL É BOM E O BEM CRUEL

O Procurador-geral do Estado, Miguel Josino Neto, mostrou-se ainda mais preocupado com a questão orçamentária e, principalmente, seus reflexos na administração pública do que o secretário de planejamento e das finanças do Rio Grande do norte. Para Josino, que alegou fazer uma "análise crítica, procurando a isenção", o crescimento da participação dos órgãos na divisão orçamentária tem duas facetas.

A primeira é o ponto de vista democrático. "É importante para uma democracia que órgãos como Ministério Público e Tribunal de Justiça funcionem bem, que estejam bem aparelhados e contem com uma boa estrutura", disse o procurador-geral.

A parte que preocupa Miguel Josino Neto é o posicionamento dos órgãos diante das dificuldades orçamentárias do Estado. "Esses poderes não podem se tornarem egoístas e insensíveis, a ponto de pensar só em si, só nos seus interesses internos. Eles não podem esquecer que há uma demanda da sociedade por saúde, educação, segurança, transporte e infraestrutura. E dinheiro não nasce em árvores", argumentou.

O procurador-geral lembrou da crise financeira que atinge não só o Rio Grande do Norte e que redundou nos cortes promovidos pelo executivo nos orçamentos dos órgãos em julho do ano passado. "É preciso que haja uma sensibilidade para que todos compreendam que em uma crise todos precisam fazer seu sacrifício. O Executivo não tem mais de onde tirar", disse.

Ele se diz temeroso quanto à situação do Estado – não só o potiguar, mas a instituição como um todo – nessa escalada de diminuição da divisão orçamentária. "Meu medo é que um dia o Estado entre em colapso, chegando ao estágio de que tudo que se arrecada será para pagar servidor. Precisamos de medida radical e urgente. O Estado necessita de um exame de responsabilidade, onde cada um deve dar sua contribuição para reconstruí-lo e remodelá-lo", disse ele.

Dentro deste quadro, o procurador também considera importante a comparação de salários ofertados pelos respectivos poderes, que estaria causando uma espécie de fuga de servidores. "A comparação de salários também é um ponto importante. Um coordenador de secretaria ganhar pouco mais de R$ 3 mil. Os outros órgãos oferecem até 15 mil. Recentemente perdi cinco coordenadores, servidores competentes, que foram para o legislativo e para a magistratura. Essa situação também preocupa, pois os bons estão deixando o executivo", pontuou.

Participação no tesouro

Procuradoria-geral de Justiça

- ▶ 2004: 2,06%
- ▶ 2014: 3,06%
  - ▷ Crescimento: 47,57%

Tribunal de Justiça

- ▶ 2004: 7,55%
- ▶ 2014: 10,71%
  - ▷ Crescimento: 41,85%

Assembleia Legislativa

- ▶ 2004: 3,63%
- ▶ 2014: 3,68%
  - ▷ Crescimento: 1,3%

Tribunal de Contas do Estado

- ▶ 2004: 0,89%
- ▶ 2014: 0,93%
  - ▷ Crescimento: 4,4%

FONTES: LEIS ORÇAMENTÁRIAS ANUAIS 2004 E 2014

QUADRO COMPARATIVO

	Orçamento Geral do Estado	Tesouro do Estado	Procuradoria-geral de Justiça	Tribunal de Justiça	Assembleia Legislativa	Tribunal de Contas do Estado
2004	R$ 3.551.907.000,00	R$ 2.747.555.000,00	R$ 56.601.000,00	R$ 207.658.000,00	R$ 99.738.000,00	R$ 24.510.000,00
2014	R$ 12.148.628.000,00	R$ 8.244.457.000,00	R$ 251.339.000,00	R$ 883.729.000,00	R$ 303.848.000,00	R$ 76.858.000,00
Diferença	R$ 8.596.721.000,00	R$ 5.496.902.000,00	R$ 194.738.000,00	R$ 676.071.000,00	R$ 204.110.000,00	R$ 52.348.000,00
Crescimento	242,03%	200,06%	344,06%	325,56%	204,64%	213,57%

Informativo Semanal do Sindicato dos Médicos

sin med RN em ação

DECISÃO

O Tribunal de Justiça do RN publicou decisão final favorável ao Sinmed RN sobre pedido de suspensão da portaria nº 14/13 da SESAP, de janeiro de 2013. A liminar já havia sido publicada em fevereiro de 2013, e agora a decisão julga o mérito da causa em decisão final.

A portaria nº 14/13 determinou, à época da greve dos médicos do RN, a suspensão imediata dos salários de quem não cumprisse a carga horária, atingindo inclusive, aqueles que continuassem trabalhando na escala de greve.

ILEGALIDADE

A justiça cancelou os atos da portaria nº 14/13, haja vista que a greve não foi considerada ilegal ou abusiva, além de não ter sido iniciada somente por negociações sobre reajuste salarial da categoria, mas também pleiteando condições de trabalho dignas, dentre outras reivindicações que fortaleceram a relevância do direito à greve.

DIA DO TRABALHADOR

A comemoração ao dia do trabalhador já está sendo organizada pelo Sinmed RN. Seguindo os moldes do ano passado as atividades devem se iniciar na manhã do dia 1º de maio, com caminhada que sairá da Associação Médica, passará pelo Hospital Walfredo Gurgel e terminará no parque das Dunas, onde acontece show de artistas da terra.

COMEMORAÇÃO

À noite a comemoração continua em uma festa. O local do evento ainda está sendo fechado pela organização, mas o Boulevart Recepções é um dos mais cotados. A programação incluirá homenagens e, como atração musical para animar o baile, a banda Grafith. Novas informações serão divulgadas em breve.

NEGOCIAÇÕES COM ESTADO

Em assembleia realizada na última segunda-feira, os médicos do RN decidiram, em votação, dar continuidade às negociações com a SESAP. A secretaria afirmou a impossibilidade de realizar o reajuste salarial de 8% pedido pelos médicos e volta a oferecer 5% a ser implantado em maio. A proposta foi considerada insuficiente e os diálogos continuam nesta semana.

REDE PRIVADA

Também na última assembleia os médicos da rede privada deliberaram sobre a proposta de convenção coletiva de trabalho a ser celebrada com o Sindicato das Empresas Prestadoras de Serviço. Foi decidido pela categoria que o acordo deve incluir a implantação do Piso Fenam para os médicos da rede privada. O setor jurídico do Sinmed dará continuidade às negociações com o SINDIPREST.

AUDIÊNCIA PÚBLICA

Amanhã (24), às 14h, a Secretaria Municipal de Saúde de Natal apresenta à sociedade a prestação de contas das ações e recursos executados no 3º quadrimestre de 2013, em audiência pública na Câmara Municipal de Natal.
O presidente do Sinmed RN, Geraldo Ferreira, e a diretora do conselho fiscal do sindicato, Tatiana Vieira, estarão presentes ao evento para acompanhar o ato que visa assegurar a transparência e a visibilidade na gestão da saúde. Os médicos estão convidados a comparecerem à audiência.

PORTARIA

A SMS publicou, na última semana, a portaria 050, que estabelece regras complementares acerca dos critérios de fixação do quantitativo mínimo de plantões permitido para estabelecimentos, que utilizam o regime de trabalho com funcionamento ininterrupto. A portaria 050 revoga as decisões da portaria 020, publicada no início do ano e pode ser visualizada na íntegra no site do SINMED RN.

CONTÁBIL

Na segunda edição do especial imposto sobre a renda da pessoa física 2013, a assessoria contábil do Sinmed RN preparou um texto com perguntas e respostas sobre pessoa física desobrigada, sociedade e cooperativa, limite de idade para declaração, fontes pagadoras, caderneta de poupança, doença grave e isenções.

DÚVIDAS

Através do Probem os médicos associados podem tirar suas dúvidas com a assessoria contábil do Sinmed RN. O plantão tira dúvidas Imposto sobre a Renda da Pessoa Jurídica – IRPF, acontece todas as quintas-feiras, das 14h às 18, com o contador Rinaldo Negromonte. Para utilizar este serviço é necessário o agendamento prévio pelo telefone: 3222 - 0028

twitter: @sinmedrn

facebook.com/sinmedrn

www.sinmedrn.org.br | comunicacao@sinmedrn.org.br

TRIBUNAL SE EXPLICA, MP NÃO

Investimento em tecnologia, contratação de servidores e aumento da infraestrutura. Assim o Tribunal de Justiça justifica o aumento de seu orçamento nestes dez anos. O órgão ainda destaca que o valor de R$ 883.729.000,00, orçado para 2014, conta com os valores destinados para o pagamento de precatórios do Governo do Estado.

Questionado, o órgão respondeu através de sua assessoria de comunicação que o orçamento do Tribunal de Justiça cresceu "por diversos motivos, destacando-se o aumento do número de servidores, o crescimento da demanda do Poder Judiciário e a necessidade de se investir em tecnologia para garantir a manutenção da prestação do serviço da Justiça", diz o texto, enviado por e-mail.

A resposta destaca que dentro dessas demandas ainda encontram-se, além da atividade-fim do poder judiciário, também pelos programas sociais e educativos que promovem. Dentro do ponto de crescimento da infraestrutura, o TJ-RN aponta a construção de novos prédios, como os fóruns de Mossoró, Areia Branca, São Paulo do Potengi e Poço Branco, além da nova sede da Escola da Magistratura do RN (Esmarn), em Candelária, para o aumento do orçamento. O texto também pontua que, entre 2004 e 2008, o tribunal convocou mil servidores aprovados em concurso público. "Fundamental ressaltar que tais servidores eram, e continuam a ser, imprescindíveis para que o Poder Judiciário possa prestar seu serviço especializado nas 64 comarcas espalhadas por todo o estado do Rio Grande do Norte", foi explicado, por meio de nota.

O TJ também aponta um retrospecto do aumento na abertura de processos, que saiu de 131.421 abertos em 2004 para 215.007 há dois anos atrás. Ainda nos últimos quatro anos, o tribunal informa ter investido R$ 60 milhões na área de informática, incluindo a implementação do Processo Judicial Eletrônico (PJe). Responsável pelo maior crescimento percentual de orçamento nestes dez anos, o Ministério Público não respondeu as demandas enviadas pela reportagem para sua assessoria de comunicação até o fechamento desta reportagem.

▶ No TJ, aumento no quadro de servidores é uma das justificativas

Cidades

Editor
Moura Neto

E-mail
mouraneto@novojornal.jor.br

Fones
84 3342.0358 / 3342.0350

FUTURO SEM GARGALOS

/ FLUXO / DEPARTAMENTO NACIONAL DE INFRAESTRUTURA DE TRANSPORTES VAI INVESTIR R$ 460 MILHÕES PARA MELHORAR MOBILIDADE NO GANCHO DE IGAPÓ E NAS RODOVIAS 101 E 304; OBRAS DEVEM COMEÇAR DEPOIS DA COPA

CLÁUDIO OLIVEIRA
DO NOVO JORNAL

A SOLUÇÃO PARA os grandes gargalos nas rodovias federais que cortam o estado, mas precisamente na região metropolitana de Natal, está nas grandes obras estruturantes. Para concretizar o projeto, o Departamento Nacional de Infraestrutura de Transportes (Dnit) garante que, a partir do segundo semestre, túneis, pontes, viadutos e passarelas começarão a sair do papel para minimizar com os problemas de mobilidade no gancho de Igapó, Zona Norte de Natal, e nas rodovias 101 e 304.

Juntas, as três obras estão orçadas em mais de R$ 460 milhões, mas o Rio Grande do Norte já dispõe de recursos na ordem de R$ 2 bilhões em projetos previstos para a melhoria do fluxo em rodovias federais que cortam o estado, segundo o DNIT

A previsão é que a duplicação da Reta Tabajara, trecho da BR 304 e que custará R$ 233 milhões, comece ainda neste semestre com a instalação do canteiro de obras. "A empresa já foi contratada e está se mobilizando para instalar o canteiro de obras em menos de 60 dias. As obras devem durar 24 meses e começam a partir do Viaduto Trampolim da Vitória com as vias marginais", revela o superintendente do DNIT/RN, Walter Fernandes.

Essa parte da rodovia até o município de Macaíba já está duplicada, por isso os serviços neste trecho serão para a construção das vias marginais e de ciclovias. Ao longo do percurso, duas pontes serão construídas sobre o Rio Pitimbu e três, contando com as vias marginais, no Rio Jundiaí.

Além das pontes, nove viadutos estão previstos em dois complexos, nas proximidades do Rio Jundiaí e no entroncamento da BR 226, onde termina o trecho de 27 km que será duplicado. Ali é o gancho de acesso ao município de Mossoró e à região do Seridó. "Será a primeira etapa da duplicação total da BR 304 até o Ceará. Esta pista duplicada será feita de pavimento rígido, ou seja, de concreto como foi usado na duplicação da BR 101", conta Walter Fernandes.

A Reta Tabajara é o trecho da BR 304, localizado no município de Macaíba, que é passagem obrigatória para quem segue para a região Seridó e Oeste. A rodovia tem 409 quilômetros de extensão e liga Natal aos municípios da região Oeste e do Ceará, sendo importante rota econômica para ambos os estados. Para concretizar os serviços, o DNIT está desapropriando 75 propriedades.

Outra obra que está prevista para este ano é a da BR 101, a partir do viaduto de Ponta Negra, em Natal, até a entrada para o distrito de Pium em Parnamirim. Serão construídos, ao longo do trecho de 19 quilômetros, seis viadutos, uma passagem inferior e cinco passarelas, que eliminarão os semáforos ao longo da rodovia, além de implementar as vias marginais para concentrar o tráfego local. O investimento é de R$ 180 milhões.

Dois viadutos ficarão localizados em Natal, um na região do bairro Neópolis e outro próximo à entrada para a Avenida Abel Cabral. Naquelas imediações, no acesso à Avenida Maria Lacerda, será construída a passagem inferior. Isto, segundo o superintendente do DNIT, vai resolver o problema de fluxo na área.

EDUARDO MAIA / NJ

BR 101, em Neópolis: local da construção de um viaduto

Os outros três viadutos serão construídos em Parnamirim, no bairro de Emaús, próximo ao parque Aristófanes Fernandes, após a rua Clementino Câmara e no acesso para o distrito de Pium.

Já as passarelas ficarão em Neópolis, na saída do prolongamento da Prudente de Morais em Parnamirim, próximo ao parque Aristófanes Fernandes e no IFRN de Parnamirim. Para as obras da BR 101, a empresa licitada ainda vai apresentar o projeto executivo e as obras só devem começar no segundo semestre.

EDUARDO MAIA / NJ

Walter Fernandes, superintendente do DNIT/RN: melhoria do fluxo

BR 101

Problemas
Trânsito lento no início da manhã e início da noite na altura da Avenida Maria Lacerda até a passarela do bairro de Neópolis. Muitas vezes o problema se repete em outras horas do dia, como início da tarde.

Solução
Obras vão retirar semáforos e instalar viadutos e passagem inferior para fazer o trânsito fluir sem cruzamentos. Para os pedestres, passarelas ajudarão na mobilidade.

BR 304

NEY DOUGLAS / NJ

Problema
Congestionamento no gancho de acesso para o município de Macaíba, além de ser conhecida pelo elevado número de acidentes.

Solução
Via terá mais segurança e agilidade para condutores com mais espaço na pista duplicada, construção de viadutos e de marginais em todo o trecho, além de passarelas.

Gancho de Igapó

Problemas
Congestionamentos em horários de pico para quem sai da Zona Norte no início da manhã e para quem retorna no início da noite. Congestionamentos se repetem em outros horários do dia.

Solução
Complexo viário com túnel e viaduto, além de duas passarelas que permitirão o fluxo sem cruzamentos e sem semáforos.

OBRAS PREVISTAS

Duplicação da Reta Tabajara
- 5 pontes
- 2 complexos viários com 9 viadutos
- 9,5 km de ciclovias e construção de vias marginais

Valor: R$ 233 milhões

BR 101
- 6 viadutos
- 1 passagem inferior
- 5 passarelas

Valor: R$ 180 milhões

Gancho de Igapó
- 1 túnel em formato Y
- 1 viaduto (280 metros de extensão)
- 4 passarelas
- Sistema de drenagem

Valor: R$ 50 milhões

NO GANCHO, O FIM DOS TRANSTORNOS

Para resolver os transtornos no gancho de Igapó, nos acessos para a Zona Norte, litoral Norte e São Gonçalo do Amarante, as obras sob a responsabilidade do DNIT preveem a construção de um túnel em formato Y. A empresa já foi licitada e as obras devem custar cerca de R$ 50 milhões.

Será o complexo viário de Igapó e, além do túnel em Y interligando a Avenida das Fronteiras com a rodovia BR-101, sentido Natal, com a rodovia RN-160, sentido São Gonçalo do Amarante, prevê a construção de um viaduto com 280 metros de comprimento ao longo da rodovia federal.

"Todos os fluxos serão atendidos sem a necessidade de cruzamento", conta Walter Fernandes. Duas passarelas serão construídas na região de Igapó e outras duas após o gancho. Um sistema de drenagem também está incluído no projeto para captação e condução de águas pluviais e uma estação elevatória, além da urbanização com 150 postes de iluminação pública, sinalização horizontal e vertical, abrigos de ônibus e quadras esportivas.

Nos próximos 30 dias o DNIT começa a preparar o planejamento dos desvios das ruas que servirão para manter o fluxo. "Será preciso mexer nos semáforos. No prazo de 30 dias iniciaremos o planejamento da obra, durante 60 dias implantaremos os desvios e depois da Copa iniciaremos a obra principal", diz Fernandes.

Durante o mundial, explica, o DNIT, bem como os outros entes que estejam realizando obras, irão evitar empecilhos nas vias, provenientes de obras, para evitar problemas na mobilidade. A previsão é que os desvios no tráfego na Zona Norte sejam feitos por etapas, de acordo com o andamento das obras.

Será necessário desapropriar 32 propriedades. O gancho de Igapó é rota para quem segue para a região Norte. Cerca de 75 mil veículos passam diariamente por lá e as obras que o DNIT vai executar são aguardadas há mais de uma década pela população e motoristas que trafegam pela avenida Tomaz Landim.

O superintendente do DNIT, Walter Fernandes, acredita que as obras nas BR's 101, 304 e no gancho de Igapó resolverão definitivamente os problemas de trânsito nestes locais. "O principal benefício está na economicidade para o usuário e o menor tempo que vai gastar nas viagens, uma vez que estas obras vão permitir o fluxo sem interrupções", destaca.

Outro resultado que aponta é a melhor articulação entre os municípios. Nas três obras mencionadas, viadutos, pontes e túneis permitirão que o acesso entre os municípios da região metropolitana de Natal seja feito com maior praticidade e favoráveis condições de tráfego.

Na BR 101, os problemas de engarrafamentos na entrada de Natal para quem chega de Parnamirim poderão ser resolvidos porque não será necessária a presença de semáforos. Os pedestres terão passagens seguras nas passarelas. Isso vai ocorrer em toda a rodovia até Parnamirim, eliminando os pontos de congestionamentos.

Na BR 304, o fluxo contínuo de veículos será viabilizado com mais espaço nas pistas duplicadas, com importância logística significativa para a economia do estado. As obras na via, que também servirá como acesso ao Aeroporto Internacional Aluisio Alves, em São Gonçalo do Amarante, também resolverão os gargalos na região de Macaíba.

Já na Zona Norte, os transtornos para se chegar a municípios ao Norte da Região Metropolitana acabarão com o complexo viário de Igapó.

VLADEMIR ALEXANDRE / NJ

Complexo viário de Igapó: rota para o aeroporto de São Gonçalo

Projeto prevê construção passarelas e de um túnel no formato de Y

NOTA

O Sindicato das Empresas de Comunicação do Rio Grande do Norte decide vir a público informar e esclarecer à sociedade potiguar sobre ações movidas pelo Ministério Público Estadual que, a propósito de garantir recursos para as áreas da Saúde e da Segurança públicas, apresentam indícios para serem tidas como esdrúxulas, inoportunas, incoerentes e desafiadoras à legalidade. Os fatos elencados a seguir baseiam e comprovam essa impressão.

1/ Inicialmente, cabe ressaltar que as empresas de comunicação potiguares não discordam da interpretação do MPE/RN sobre a urgência de medidas para os setores da Saúde e da Segurança, e para tanto têm destacado diariamente nos seus noticiários os detalhes dramáticos da grave crise que atinge essas áreas. Quem está informado sobre essa situação compreende, sob uma análise imparcial da realidade, que tal crise não é pontual, tem origens que remontam a décadas e exigem mais do que soluções paliativas, como a simples transferência de recursos orçamentários de uma rubrica para outra.

2/ Ao eleger a verba publicitária do Governo do Estado como alvo de uma "transferência de recursos emergencial" para essas áreas, o MPE/RN escamoteia a discussão e possíveis ações, no âmbito do próprio agente fiscalizador da lei, que contribuam para uma distribuição e/ou equilíbrio maior entre recursos/despesas no Estado, além de inviabilizar o uso dessa verba em campanhas de informações educativas que esclareçam à população sobre direitos e a utilização de serviços nestas mesmas áreas. A verba publicitária representa 0,19% do Orçamento Geral do Estado/2014 e apenas 1,21% do que está destinado à Saúde e 1,75% do que é para a Segurança.

3/ Insuficiente, como possibilidade real de solução para as crises na Saúde, Segurança ou qualquer outra área de atuação do Executivo, a verba publicitária prevista pelo Governo do Estado é parte importante na cadeia produtiva do mercado de comunicações potiguar, área fundamental não só por gerar empregos e receitas, mas sobretudo pelo papel social na produção de informações e conhecimentos, garantidores da democracia, além de uma ação fiscalizadora que contribui para a transparência dos atos de todos os agentes públicos, incluídos aí o Governo e o próprio MPE/RN.

4/ Tal verba publicitária foi sancionada por representantes do povo – quando da aprovação do Orçamento na Assembléia Legislativa – assim como os contratos, dela decorrentes, com as empresas de comunicação, agências de publicidade, produtores, etc, foram avalizados legalmente no devido processo licitatório realizado pela Secretaria de Comunicação do Governo. Em nenhuma dessas etapas houve questionamentos sobre a legitimidade e/ou legalidade do Executivo poder dispôr de verba publicitária com que contratar as empresas prestadoras dos serviços específicos para produzir e veicular propaganda oficial. Aliás, a publicidade oficial é um ato público reconhecido e regulamentado por um conjunto de normas legais, nas três esferas do Executivo, perfeitamente legítimo e moral.

5/ É contra esse conjunto de normas legais, além da liberdade e do direito à informação; da autonomia dos Poderes para decidir sobre orçamentos próprios (objeto, inclusive, de contenda pró MPE/RN com o Governo atual) e do equilíbrio econômico no mercado de comunicação potiguar, que as ações atuais contra a verba publicitária atentam. Tentativas com objetivos semelhantes, originadas em instâncias inferiores do Judiciário, foram inviabilizadas pelo correto entendimento jurídico do Tribunal de Justiça do Rio Grande do Norte que, em decisão do desembargador Cláudio Santos, não reconheceu nem o móvel da ação nem a competência do agente para tal.

São esses os fatos e as razões que levam as empresas de comunicação do Rio Grande do Norte a vir a público e reafirmar sua convicção na legitimidade de sua atividade como prestadoras de serviços na veiculação da publicidade oficial; na legalidade do ato de governo em promover essa publicidade; no anacronismo, ineficiência e fragilidade de ações que tentam negar essa legitimidade e/ou legalidade.

SINDICATO DAS EMPRESAS DE COMUNICAÇÃO
do Rio Grande do Norte

Cultura

Editor
Moura Neto

E-mail
mouraneto@novojornal.jor.br

Fones
84 3342.0358 / 3342.0350

AUMENTA O SOM, DJ!

/ MÚSICA / RESPONSÁVEL PELA ANIMAÇÃO DA BALADA NOTURNA, O DISC JOKEY SÓ AGORA ESTÁ GANHANDO O STATUS DE PROFISSÃO REGULAMENTADA; EM NATAL, O MERCADO ANDA AQUECIDO E TEM EMPRESA AGENCIANDO APRESENTAÇÕES EM BOATES E EVENTOS PRIVADOS

HENRIQUE ARRUDA
DO NOVO JORNAL

GERALMENTE, NA BALADA, ele permanece em um lugar reservado e não chama tanta atenção quanto aquele cara de blusa preta te encarando no balcão do bar ou a garota cochichando com as amigas sem tirar o olho de você. Mas se a música da pista não favorece a caça, ou não anima o suficiente quem procura apenas por diversão, todos se lembram de culpá-lo.

Ser DJ é um desafio noturno, pelo menos desde a década de 70, quando a música eletrônica se espalhou pelo mundo e popularizou a profissão que começou originalmente nas estações de rádio e inevitavelmente chegou à pacata Natal da época, especificamente na primeira danceteria da cidade, a "La Prision", situada na antiga Penitenciária do Estado, hoje Centro de Artesanato em Petrópolis.

E muito embora a profissão ainda seja informal, não cabe mais falar dos "disc jokeys" como uma novidade. Em novembro do ano passado, por exemplo, a comissão de trabalho da Câmara dos Deputados aprovou a regulamentação da profissão e a proposta agora tramita em caráter conclusivo pela Comissão de Constituição e Justiça e de Cidadania (CCJ).

Em Natal, o mercado é tão aquecido que o publicitário Gilberto Cavalcanti, 38, montou em janeiro de 2013 uma empresa especializada apenas em agenciar Djs potiguares e de outras capitais nordestinas para apresentações em boates e eventos privados.

A "Target.A" não tem sede. Funciona inteiramente online, através do site target-a.com.br, e conta atualmente com 18 opções de atrações entre Djs individuais e projetos como o "Sax In The House", que mistura o som do saxofonista Israel Galiza com o House e demais vertentes eletrônicas que o Dj Gabriel Sodré insere no repertório.

"Existe uma demanda forte aqui. Fazemos muitas apresentações em boates e até mesmo um conceito diferenciado de pré balada às sextas e sábados no Liquid Lounge, mas o nosso forte são os aniversários, casamentos, inaugurações e demais eventos corporativos", garante Gilberto, que agora pretende investir em novos projetos de misturas sonoras, assim como o "Sax in The House".

"Estamos nos preparando para criar um projeto que misture o violino à música eletrônica, sempre usando músicos potiguares", garante, frisando também que o requisito básico para um DJ se tornar "Target.A" é que seja profissional. "Tem que ter algum curso e certa experiência na área", diz.

Anderson Kleyton Baumgartner, 29, ou como é mais conhecido "AK Baumgartner", é um DJ e produtor musical agenciado pela Target. A, onde possui o projeto "Feel Strings" em parceria com o violinista Adriano Martins.

AK é um dos poucos DJs que atua em Natal com formação profissional. Em 2009 ele cursou "Produção de Música Eletrônica", "Performance em Pickup" e o curso propriamente de "DJ" na Academia Internacional de Música Eletrônica (AIMEC) em Balneário Camboriú (SC). "Acho que hoje em dia o mercado é muito variado, não existe tantos formados, mas o nível vem subindo bastante pela cidade nos últimos três anos; o acesso à informação tem melhorado bastante isso", considera AK.

O que aprendeu durante os cursos, ele também ensina por aqui através de oficinas de formação em DJ ministradas no seu próprio estúdio, com duração variada, dependendo da carga horária. "Acho que essa é minha sexta ou sétima turma", diz sobre os atuais cinco alunos que devem terminar o aprendizado em abril.

Para lembrar o início da profissão no Brasil, intimamente ligada com a "Disco Music" e os icônicos passos de John Travolta em "Os Embalos de Sábado à Noite", o DJ volta até o ano de 1976 com a abertura da discoteca "Frenetic Dancing Days", no Rio de Janeiro, onde se apresentava o grupo "As Frenéticas".

"Então veio a novela Dancin' Days, da rede Globo, em 78, e no mesmo ano Tim Maia, acompanhado pela Banda Black Rio, lançou o álbum "Tim Maia Disco Club", comenta".

EDUARDO MAIA / NJ

Anderson Kleyton Baumgartner: um dos poucos DJs que atua em Natal com formação profissional

ARQUIVO PESSOAL

> "O MERCADO É MUITO VARIADO, NÃO EXISTE TANTOS FORMADOS, MAS O NÍVEL VEM SUBINDO BASTANTE PELA CIDADE NOS ÚLTIMOS TRÊS ANOS"
>
> **AK Baumgartner,** DJ

CENA MISTURADA

A noite natalense é composta basicamente por dois tipos de DJs: os formados em algum curso e que remixam ao vivo suas músicas em painéis, e por aqueles que precisam apenas de um computador e muita criatividade para discotecar e animar a pista do mesmo jeito.

Desde que foi inaugurado, há 9 anos, o Galpão 29, se tornou um dos locais mais tradicionais para discotecagem na noite natalense. A proprietária do local, Karol Pozadski, afirma que a cena noturna da cidade é bastante misturada entre os dois tipos de Djs.

"O Galpão também trabalha com DJs e bandas, aliás esse ano vamos ampliar isso, mas realmente ficou marcado pela discotecagem", avalia, diferenciando o Galpão, por exemplo, do Casanova Ecobar, Pub, também administrado por ela em frente ao túnel da UFRN.

"Lá no Casanova a gente tem feito bastante discotecagem também, mas é um lugar mais aberto para as bandas", diz. "Na minha opinião, a discotecagem geralmente é mais aberta porque você joga de tudo na pista. Geralmente o DJ tem uma linha, uma batida que já é a cara dele... o DJ nasceu para ser mais eletrônico, mas não existe uma regra", garante.

O PERFORMER

Quando chegou em Natal, no ano de 2009, vindo de Caicó, distante 220 km da capital, Gabriel Cabral frequentava as baladas sem muita companhia, até que começou a editar músicas para apresentações de Drag Queens. Elas se tornaram automaticamente suas madrinhas na profissão.

"Foram elas que me incentivavam. Todas diziam que eu levava jeito para animar a pista e eu levei a sério". Na época, Gabriel procurou uma empresa local de eventos que trabalha com cursos de mixagem, aprendeu as primeiras técnicas e começou a animar festas privadas.

Hoje, aos 26 anos, Gabriel é DJ residente da boate Vogue e tem agenda cheia até o final do mês, tocando inclusive fora do estado. "Sou daqueles que costuma apostar no que dá certo e pretendo continuar nas pistas até a galera me querer lá", frisa.

Formado em Design Gráfico e atualmente cursando Design de Interiores na UnP, ele diz que todos os cursos aos quais se dedica são para acrescentar alguma coisa à sua promoção na noite. "Todos os cartazes e banners das minhas apresentações sou eu que faço, por exemplo, e pretendo me formar em design de interiores para trabalhar com ambientação de casas noturnas", assegura.

Além de estar atento ao público do evento no qual vai tocar, Gabriel também procura investir tempo e dedicação em seus figurinos performáticos, muitas vezes inspirados em cantoras pop norte-americanas, como Britney Spears, ou até mesmo nos principais grupos de K-Pop, gênero em evidência na música mundial.

"Ah, tem uma roupa inspirada na turnê do álbum Circus, da Britney Spears, e outra de um clipe da banda de K-pop 2NE1. Hoje em dia você precisa de mais do que a música para se manter na noite, tem que conciliar som e imagem. Sempre escolho os modelos que mais me interessam e levo para um amigo, Rander Moura, costurar", comenta o DJ, garantindo que se mantém apenas atuando na profissão.

Esclarece que monta seu set list baseado nos remixes de outros DJs, que vai de acordo com o público. "Existem os DJs produtores, que remixam e disponibilizam na internet, e os que reproduzem isso pelas boates, acrescentando algumas coisas e unindo todas em uma set lis só. Esse sou eu", diferencia.

"Se vou para o interior, por exemplo, onde não estão acostumados com música eletrônica, rola o Lepo Lepo remixado, assim como também pesquiso na internet quando sai um single novo da Lady Gaga e os DJs produtores fazem novas versões, disponibilizam na internet e eu levo para a Vogue", completa.

ARQUIVO PESSOAL

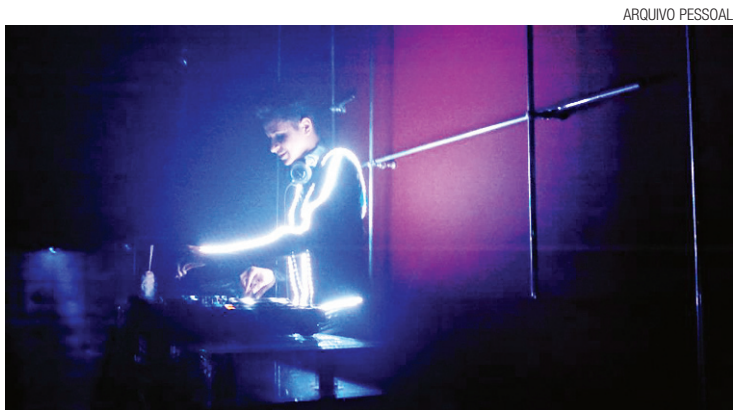

FLAVIO CANCAÇÃO

Gabriel Cabral, DJ residente da boate Vogue: agenda cheia até o fim do mês

> "NÃO É DIFÍCIL ALGUÉM APRENDER A DISCOTECAR, MAS EXIGE DEDICAÇÃO"
>
> **Danina Fromer,** DJ

FOTOS: ARQUIVO PESSOAL

ALÉM DE DJ, DANINA É PUBLICITÁRIA E CANTORA

"Não acho que a discotecagem seja menos valiosa. Não levo essa questão tão a fundo porque, sinceramente, quando você está em uma boate se divertindo, paquerando, bebendo... você não está prestando atenção em textura de música, você vai pra dançar. Acho que o trabalho do DJ profissional é valioso em outros momentos", considera a publicitária, cantora e Dj Danina Fromer.

A primeira vez que ela discotecou foi no ano de 2008, na boate Galpão 29, a convite de Karol Pozadski, mesma época em que Danina estava formando a "Emblemas Funk Band", que misturava bases e criava um repertório único. Sua especialidade, como DJ, são os ritmos brasileiros e os amados na mesma intensidade em que são odiados "Mashups", ou seja, a produção de uma música a partir de duas ou mais músicas com os mesmos arranjos.

"A gente começou o Emblemas como uma tiração de onda, gravando umas músicas bem amadoras em casa e disponibilizando na internet. Do jeito que eu montava as bases do Emblemas, eu comecei a montar as bases para as músicas que eu ia tocar. Gosto da coisa louca, misturar Jackson do Pandeiro com o funk, por exemplo", conta Danina, que chegou a cursar licenciatura em música na UFRN e trabalhou com edição de áudio em um estúdio profissional da cidade.

"Não é difícil alguém aprender a discotecar, mas exige dedicação. A maioria das pessoas baixa o Virtual DJ e acha que já tá pronto", comenta Danina, que também indica aos mais interessados a leitura de tutoriais na internet. "Eu arrisco até mesmo a dizer que os tutoriais são bem mais interessantes que os cursos, porque você pode aprender bastante coisa", conclui.

Social

"Embora o corpo não constitua obstáculo ao romance, sinto o grave desgosto de envelhecer"
Franklin Jorge
Colunista do NOVO

E-mail
sadepaula@novojornal.jor.br

Fones
84 3342.0358 / 3342.0350

A visão da Copa em Natal por Clarissa Torres, para encher de cor o nosso domingo

Sadepaula

VOCÊ SABIA

Que o Brasil é, atualmente, o maior consumidor de perfumaria do mundo? E que o Kaiak, uma das fragrâncias mais tradicionais da Natura é a marca de maior sucesso entre os brasileiros? Que segundo dados do Euromonitor, agência internacional de pesquisa e análise de mercado, em 2013 o país superou os Estados Unidos, tornando-se o líder mundial no segmento? E que a Natura é a empresa de cosméticos líder em perfumaria no Brasil há mais de 15 anos e que em 2014, traz mais uma novidade para a linha com o lançamento do Kaiak Extremo, fragrância em edição limitada que entra para o portfólio este mês?

Lazer

Os domingos continuam animados no Shopping Cidade Jardim com o parque infantil, a partir das 16h. O espaço fica localizado na área de estacionamento de frente para a Roberto Freire, próximo a área de alimentação. Dessa forma, os pais podem curtir enquanto olham os seus filhos se divertem com tranquilidade e segurança. Podem participar crianças de 1 à 12 anos.

Trevas e Luzes

O Projeto Me Explica, Me Ensina, coordenado pela Prof. Izabel Nascimento, terá como tema este mês "Ditadura e Literatura: Trevas e Luzes", com a participação dos professores Conceição Fraga, Departamento de História, e Andrey Pereira, Departamento de Letras. O evento acontece amanhã, às 19h, no Auditório B do Centro de Ciências Humanas, Letras e Artes da UFRN. As inscrições serão realizadas no local.

SADEPAULA / NJ

Daniel Cavalcanti, do Cascudo Bistrô, representará o RN na Arena Gastronômica da Equipotel 2014, em Pernambuco

Seis em Ponto

Hoje é dia do projeto Nem Parece Domingo no Seis em Ponto, em Lagoa Nova, com os paraibanos do Samba da Elite, que já caíram nas graças dos natalenses.

Domingueira

Depois do evento UFC Natal, os turistas vão se jogar na pista da Pink Elephant com o DJ Spin Easy de Nova York + DJ's Residentes. Presença confirmada do grupo MMA Experience que está trazendo as Ring Girls e vários turistas de São Paulo, Rio, Brasília e BH.

MARCO POLO

A cantora gospel Ana Paula Valadão em Natal para a reinauguração da Praça da Bíblia, na Praia do Forte

D'LUCA / NJ

Beta Almeida prestigiando a filha Ysnara no evento da artefacto / home.D

Os 10+ de Carlos Magno

Com vários projetos paralelos, o designer Carlos Magno Ferreira Pinto se apresenta como um "curioso" sobre as áreas que atua: fotografia, apps, edição de vídeo, design, mídias sociais e agora um blog no Portal no Ar (As Merdas que eu Penso) fazem parte do cotidiano deste carioca de 40 anos que está de volta ao país depois de mais de uma década em terras lusas. Com uma filha de 6 anos, a Luísa, falta de visão periférica e de profundidade e fascinação por artes marciais e paraquedismo, fazem de Carlos Magno uma pessoa que não se especializou em absolutamente nada, mas se aprimorou na arte de saber de tudo um pouco... Sempre com muito humor, é claro! Entre artes, sons e imagens, ele afirma que nem tudo que é bom na vida envolve dinheiro. Faz parte de projetos como o app "Porquês de Luísa" e o "Amigos do Pelo" (projeto de castração para animais de rua), o que lhe dá liberdade de executar sua criatividade sem rédeas. Acredita que ganhar grana vem por consequência de quem você é quando não está pensando nela. Aproveitando seu bom humor, a coluna pediu para ele enumerar as 10 maiores mentiras que já lhe contaram.

1. **Filhos mudam nossa vida** – Criar e educar filhos é simples e delicioso. É muito bom ver uma extensão das suas perspectivas crescendo. A única coisa que um filho muda na sua vida é a questão do quão egoísta você é. Quando se pensa no bem de outro... Filhos são maravilhosos.
2. **Ou ame ou deixe-o** – Não existe certo ou errado, preto ou branco absoluto. Onde está a opção "fique e mude"? E a "faca melhor"? O mundo precisa de gente que saiba alterar configurações, e não somente usar o sistema.
3. **A voz da experiência fala mais alto** – Ninguém é experiente em nada. Ninguém é insubstituível em nenhuma situação.O mundo pede pessoas que saibam pouco de muitas coisas. Se quer se especializar em algo, faça. Mas cuidado para não se tornar um chato.
4. **A fé não costuma falhar** – Suba num prédio de 15 andares, se concentre e coloque sua fé à prova. Pule! Aposto que não há ninguém no mundo com a tal fé suficiente para conseguir escapar da porrada no solo. Use a mesma convicção com que você fala de fé para acreditar em si mesmo e nas coisas que realmente importam.
5. **Homens/mulheres são todos iguais** – Ninguém é igual a ninguém. Apenas as pessoas com as mesmas características são procuradas pelos mesmos idiotas que usam esta frase. Para ser feliz... E necessário quebrar paradigmas. Pare de chorar no chuveiro e vá conhecer pessoas diferentes.
6. **Dois hamburgers, alface, queijo, molho especial, cebola, picles num pão com gergelim** – Sinceramente, nunca nada é tão bom como nos apresentam. Nem o BigMac nem tão pouco as postagens ilustradas das redes sociais. Conversar pessoalmente nunca foi tão retrô e tão vanguarda.
7. **O freguês tem sempre razão** – Fregueses não sabem o que querem. Não sabem fazer o serviço. Se soubessem seriam fornecedores. Clientes merecem respeito, mas devem se dar ao respeito primeiro.
8. **O amor acaba...** – O amor não se acaba. Se transfere, espalha, se concentra ou se esconde. Não se acaba amor. Procure que ele está por ai. "Take a break. Stop mimimis".
9. **Mais vale um pássaro na mão que dois voando** – Que afirmação idiota!Se você gosta do pássaro, deixa ele ir. Se ele gostar de você, ele volta...mas porque é um sentimento recíproco.
10. **A vida é curta** – A medição de tempo cria expectativas... Expectativas geram desilusões. Seja feliz todos os dias, pois qualquer dia desses você estará inevitavelmente morto. "O que é bom dura pouco" é um ditado que só acredita quem teve carros da Lada.

ELIAS MEDEIROS

Lunus Lerner, maestro da Orquestra Sinfônica do Rio Grande do Norte

Sinfônica

A Morada da Paz mantém o patrocínio da Temporada 2014 da Orquestra Sinfônica do Rio Grande do Norte. Sob regência do maestro Linus Lerner, estão previstas execuções de famosas peças do repertório erudito como: a Ópera La Traviata, As Bachianas Brasileiras e o Lago dos Cisnes. As apresentações contarão com participações de coros, companhias de balé e renomados solistas de diversas partes do mundo como: China, Estados Unidos, Bulgária, Equador e México.

Mal entendido

Uma senhora chega à casa da filha e encontra o genro furioso fazendo as malas.
- O que aconteceu?
- O que aconteceu? Eu vou lhe dizer exatamente o que aconteceu! Eu mandei um email para a Catarina dizendo que regressava hoje da minha viagem de negócios. Cheguei em casa e pode imaginar o que encontrei?!... A minha esposa, sim, a sua filha, com um homem nu na nossa cama!
- Acalme-se! Há algo estranho. Catarina nunca faria uma coisa dessas. Eu a criei e a conheço bem. Espere um momento enquanto eu averiguo o que aconteceu.
Logo depois regressa a sogra com um sorriso enorme.
- Viu? Eu te disse que tinha que haver uma explicação lógica. Catarina não recebeu o seu email!!!

Esportes

Editor
Viktor Vidal (Interino: Luan Xavier)

E-mail
viktorvidal@novojornal.jor.br

Fones
84 3342.0358 / 3342.0350

QUEM VOAR MAIS ALTO GANHA

/ ESTADUAL / AMÉRICA E GLOBO FAZEM 'DECISÃO' NA ARENA DAS DUNAS; VITÓRIA DEIXARIA O TIME DE CEARÁ-MIRIM MAIS PERTO DO TÍTULO

LUAN XAVIER
DO NOVO JORNAL

O TÍTULO DO segundo turno do Campeonato Potiguar 2014 pode começar a ficar mais próximo hoje para o Globo, estreante e surpresa da atual edição do certame estadual. Contra o América, que tem dois jogos a menos, o time de Ceará-Mirim tem a possibilidade de chegar aos 12 pontos (9 a mais que os concorrentes) faltando apenas três jogos para o término da fase. Para os rubros, o jogo de hoje na Arena das Dunas é encarado como uma "final" que vai definir o futuro americano na competição.

O Globo tem nove pontos somados em três jogos disputados - 100% de aproveitamento - neste segundo turno de campeonato. Campeão do primeiro turno e, por tabela, garantido na decisão estadual, na Copa do Nordeste do ano que vem e na Copa do Brasil também de 2015, o time comandado por Higor César quer agora conquistar de forma antecipada o primeiro título potiguar de sua recente história.

FÁBIO CORTEZ / NJ

EDUARDO MAIA / NJ

Oliveira Canindé quer aproveitar embalo para frear o Globo, de Higor César

Para isso o Globo precisa vencer o segundo turno e, assim, eliminar a final. É em cima dessa possibilidade que o América trabalha.

Com plenas chances e buscando por princípio o título do returno, o time rubro sabe que o embalo do Globo pode lhe garantir o campeonato e, se isso acontecer, o time da Grande Natal deixará em aberto a segunda vaga do Rio Grande do Norte na Copa do Nordeste e a terceira do estado na Copa do Brasil - ambas do próximo ano.

Essas vagas seriam ocupadas pela segunda equipe que mais tenham somado pontos durante toda a segunda fase da competição (primeiro e segundo turnos).

Na classificação geral, caso a competição terminasse hoje, seria justamente o América quem iria pegar carona no bom desempenho da Águia.

Com 16 pontos, seis a menos que o Globo, o time rubro hoje tem vantagem em relação aos concorrentes já que pode, mesmo sem vencer o returno, garantir um bom calendário na temporada que irá marcar o centenário do clube - mesmo caso de Alecrim e ABC.

Embalado pela chegada de Oliveira Canindé, todavia, os americanos querem conquistar suas metas sem depender dos esforços de terceiros. O primeiro passo para isso, então, seria a vitória hoje em cima do líder do segundo turno.

Para este jogo o América contará com o que tem de melhor no seu elenco, ao contrário do que aconteceu nos jogos da fase semifinal da Copa do Nordeste, onde vários jogadores ficaram impedidos de atuar.

Um deles é o meia Arthur Maia, destaque rubro no Estadual, que volta a vestir a camisa 10 do time. Rodrigo Pimpão, que estreou com gol na rodada passada, contra o Baraúnas, é mais um que fica novamente à disposição da comissão técnica.

REPRODUÇÃO

Zé Teodoro vai assistir ABC pela primeira vez após chegada

ALECRIM E ABC FAZEM CLÁSSICO DOS DESESPERADOS

No Ninho do Periquito, em São Gonçalo do Amarante, Alecrim e ABC entram em campo hoje às 17h em busca, ambos, de uma vitória para se manter vivo no segundo turno do campeonato.

Terceiro colocado com três pontos somados (um jogo a menos), o ABC precisa vencer para não se distanciar do líder do Globo.

Já o Alecrim, vice-lanterna com apena um ponto somado e sem nenhum jogo atrasado, pode dar adeus ao sonho do título já hoje, caso perca e assista à uma vitória do Globo em cima do América.

No clássico ABC e Alecrim partilharão do momento de transição que vivem em suas comissões técnicas. Os esmeraldinos demitiram Sérgio Barros na semana passado e terão hoje o comando técnico do auxiliar Romildo Freire.

Já o Alvinegro, que anunciou Zé Teodoro como substituto de Roberto Fernandes na sexta-feira, pode hoje ser comandado ainda pelo auxiliar Zé do Carmo, que esteve à frente do time na última rodada, quando o ABC conquistou sua primeira vitória no returno - 3 a 0 contra o Baraúnas.

CLASSIFICAÇÃO - 2º TURNO

	Clube	PG	J	V	E	D	GP	GC	SG
1º	Globo	9	3	3	0	0	5	1	4
2º	Potiguar-M	4	2	1	1	0	3	2	1
3º	ABC	3	2	1	0	1	4	2	2
4º	América	3	1	1	0	0	4	2	2
5º	Santa Cruz	3	2	1	0	1	1	1	0
6º	Corintians	3	2	1	0	1	2	3	-1
7º	Alecrim	1	3	0	1	2	2	4	-2
8º	Baraúnas	0	3	0	0	3	3	9	-6

QUANDO Oziel
FALA QUE A CHEGADA DE NOVAS INDÚSTRIAS LHE RENDEU UM FUTURO PROFISSIONAL, ELE SABE BEM O QUE DIZ.

O solo rico de Parelhas reservou uma grata surpresa para Oziel Araújo: um futuro profissional. Ele é um dos muitos beneficiados pelo programa de atração de novas indústrias do Governo do Estado. Em menos de 3 anos, 17 novas empresas chegaram ao Rio Grande do Norte, gerando mais emprego e renda para o trabalhador potiguar. Oziel sabe bem o que diz quando conta a sua história. E se ele falou, tá falado.

12.000 EMPREGOS GERADOS NA EXTRAÇÃO MINERAL
17 NOVAS INDÚSTRIAS EM APENAS 3 ANOS

Oziel Araújo
ANALISTA DE MINÉRIO

RN GOVERNO DO ESTADO
TRABALHANDO POR UM RN MAIOR

ART&C

CHEGOU

/ MMA / CAPITAL POTIGUAR RECEBE HOJE O UFC NATAL, MAIOR EVENTO ESPORTIVO JÁ REALIZADO

LEONARDO ERYS
DO NOVO JORNAL

CHEGOU O DIA do maior evento esportivo do Rio Grande do Norte antes da Copa do Mundo Fifa Brasil 2014. O UFC Fight Night 39, que terá como luta principal a revanche entre o brasileiro Maurício Shogun Rua e o norte-americano Dan Henderson, acontece hoje no Ginásio Nélio Dias, na zona Norte de Natal. Essa será a segunda vez na história que a maior organização de lutas do mundo desembarcará no Nordeste – a primeira aconteceu no ano passado, em Fortaleza.

O início das lutas está marcado para as 17h, momento em que os confrontos do Card Preliminar acontecerão no octógono montado na praça esportiva. Os olhos, no entanto, claro, estão voltados para o confronto principal, o último da noite. Fãs, jornalistas e lutadores de todo o planeta esperam a revanche de um dos duelos mais disputados da história do UFC, quando Henderson bateu o brasileiro, em 2011, por decisão dos técnicos.

Dessa vez, Shogun garante que se sente mais confiante para sair com a vitória em Natal. "Não sei se errei em algo na outra luta, mas agora eu conheço melhor o adversário, já sei o peso da mão dele", disse Shogun em entrevista no treino aberto realizado na sexta-feira. "Nós somos dois lutadores que lutam com o coração. Tenho certeza de que o púbico verá um bom duelo", afirmou.

Curitibano, Shogun treinava na sua cidade natal, mesmo em reta final de preparação para os duelos no UFC. O lutador, no entanto, disse que estava desmotivado e, por isso, passou a treinar em São Paulo, com equipes de lutadores. "Em Curitiba, os treinadores eram meus contratados e estavam voltados apenas para mim. Agora, em São Paulo, tenho bons atletas, como Demian Maia e Daniel Sarafian, que me auxiliam nos treinos", declarou ao site oficial do UFC. Ele garantiu ainda que buscará o nocaute: "independente de estar vencendo o combate. Se tiver a oportunidade, vou nocautear no primeiro round"

Shogun é uma das referências no MMA brasileiro e ídolo de muitos amantes do esporte. O lutador foi o dono do cinturão da categoria meio-pesado do UFC durante um ano, após vencer a revanche com o brasileiro Lyoto Machida em 2010. No entanto, perdeu o título para o norte-americano Jon Jones, que permanece de posse do cinturão até hoje.

De lá pra cá, a carreira de Shogun passou a ser mais equilibrada. Foram seis lutas, com três vitórias e três derrotas. Número que pode voltar a ser positivo caso ele vença Henderson no Nélio Dias na noite de hoje. A última vitória do norte-americano de 43 anos no UFC foi exatamente diante de Shogun, em 2011. Depois disso, ele soma três derrotas na categoria. Duas dela foram para os brasileiros Vitor Belfort (quem já havia vencido na época do Pride) e Lyoto Machida.

Uma curiosidade é que Henderson também já venceu o irmão de Shogun, Murilo Rua, em uma luta em 2001. O norte-americano é oriundo da luta greco-romana, modalidade na qual disputou as olimpíadas de 1992 e 1996 pelos Estados Unidos. À vontade em Natal, o norte-americano disse que brigará novamente pela vitória. "Sinto-me bem no Brasil porque o público gosta de UFC e estou me sentindo bem para a luta", declarou.

Outra luta aguardada pelo público no card principal é a de Cezar Mutante contra o norte-americano CB Dollaway, que deveria ter acontecido há um ano, mas ambos se contundiram na época. Agora, a história será escrita em Natal.

"Pupilo" de Viltor Belfort, Mutante acredita que Dollaway, apesar de chegar de derrota para o confronto, fará uma grande luta no octógono. "Eu já marquei todo o jogo dele, mas também sei que não tenho que ficar focado no que ele faz", disse em entrevista ao final do treino aberto em Natal na sexta-feira.

Guia para o público

UFC Fight Night 39

Ginásio Nélio Dias,
Zona Norte de Natal

- Abertura dos portões: 14h30
- Início do card preliminar: 17h
- Início do card principal: 20h

Menores de 16 anos
A entrada de menores de 16 anos somente será permitida se comprovadamente acompanhados dos responsáveis legais, portando documentos comprobatórios e o termo de responsabilidade do acompanhante disponível no site www.ticketsforfun.com.br. Os responsáveis deverão permanecer no local do evento enquanto o menor estiver presente. Esta determinação, assim como a classificação etária, está sujeita a alteração nos termos do alvará a ser expedido pelo Juiz de Direito da Vara da Infância e Juventude da Comarca de Natal – RN.

O que não levar para o evento
Para aumentar a segurança ao fã, será proibido o acesso às dependências do evento de pessoas portando armas de qualquer tipo, caixas, fogos de artifício, objetos cortantes ou contundentes ou quaisquer outros que possam causar ferimentos a terceiros, como, por exemplo, guarda-chuva. Não será permitida também a entrada de pessoas com câmeras fotográficas profissionais, ou seja, basta ter uma lente grande profissional do tamanho de um palmo. O evento não disponibilizará guarda-volumes. Não será aceita a entrada no ginásio de qualquer pessoa que demonstre comportamento violento, agressivo ou contrário à ordem pública ou que se recuse a se desfazer de objetos não permitidos ou não autorizados.

Comida
A entrada de alimentos e bebidas não alcoólicas será permitida desde que não apresentem riscos à segurança do público e/ou dos atletas e que não tenham destinação comercial, ou seja, a quantidade de alimentos e bebidas é para o consumo individual. Somente será permitida a entrada de bebida não alcoólica em copos plásticos.

Bebidas Alcoólicas
Não haverá comercialização de bebidas alcoólicas no interior do Ginásio Nélio Dias durante o evento.

UFC

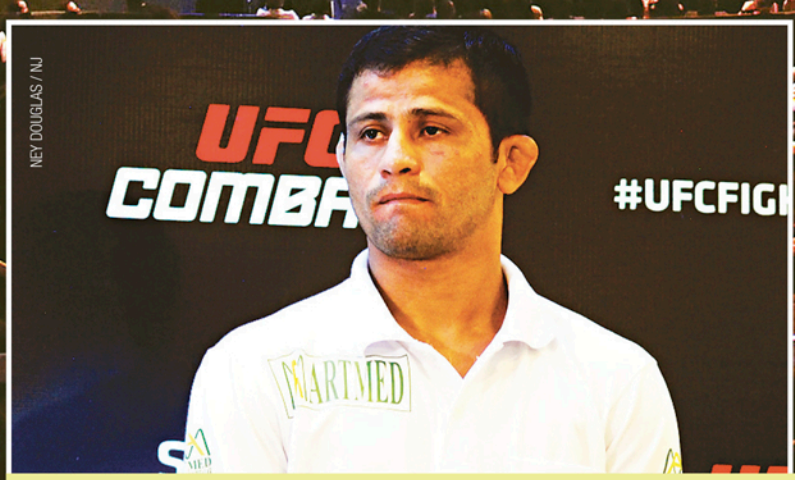

NEY DOUGLAS / NJ

▶ Jussier Formiga vai tentar melhorar cartel no Ultimate

NEY DOUGLAS / NJ

POTIGUARES FAZEM AS CASA NO CARD PRELIM

Quem chegar mais cedo ao ginásio (os portões abrem às 14h30), poderá acompanhar os confrontos de dois lutadores da terra. O potiguar Jussier Formiga sobe no ringue para medir forças com o norte-americano Scott Jorgensen. Formiga terá de se provar frente ao público local, que jogará a favor do lutador, para tentar retomar a boa forma que o levou a ser contratado pelo UFC. O cartel dele ainda é bem positivo no MMA: são 15 vitórias em 18 lutas disputadas.

No entanto, desde que passou a fazer parte da maior organização de lutas do mundo, o potiguar, que está na categoria peso mosca, não tem conseguido ter o mesmo rendimento. Em três lutas, perdeu duas – e por nocaute. As derrotas foram para os norte-americanos John Dodson,em outubro de 2012, e Joseph Benavidez, em setembro do ano passado. A única vitória no UFC foi diante do também norte-americano Chris Cariso, em maio de 2013.

O adversário do potiguar, todavia, também não vive grande fase. Scott Jorgensen fará apenas sua segunda luta na categoria peso-mosca. Na es-

COM CLAUDINHA GADELHA, RN EMPLACA SEIS LUTADORES NO UFC

O Rio Grande do Norte tem rendido muitos lutadores ao UFC. A última contratada pela maior organização de artes marciais mistas do mundo foi a mossoroense Claudinha Gadelha, de 25 anos. Ela foi uma das 11 escolhidas pela organização quando houve a abertura das categorias peso palha no feminino. Com início no jiu-jitsu, Claudinha Gadelha ingressou no MMA aos 18 anos e participará do The Ultimate Fighter (TUF) 20, reality show que será gravado em Las Vegas. Ela está invicta desde que começou no esporte, com 11 vitórias em 11 lutas, sendo a maioria (seis) por finalização.

Com a entrada dela na entidade, o Rio Grande do Norte agora soma seis potiguares no UFC. Além dela, Renan Barão (dono do cinturão no peso galo), Gleison Tibau (peso leve), Ronny Markes (peso médio) e Jussier

CHEGOU A HORA

/ MMA / CAPITAL POTIGUAR RECEBE HOJE O UFC NATAL, MAIOR EVENTO ESPORTIVO JÁ REALIZADO NO RN ANTES DA COPA DO MUNDO; DOIS POTIGUARES ESTÃO NO COMBATE

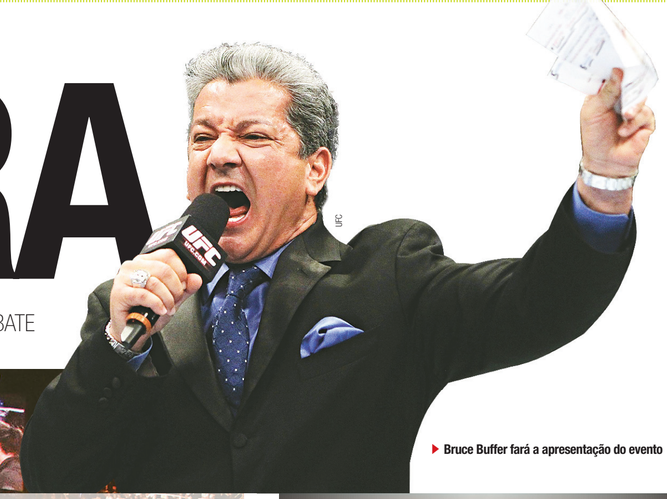

UFC

▶ Bruce Buffer fará a apresentação do evento

UFC

NEY DOUGLAS / NJ

▶ Jussier Formiga vai tentar melhorar cartel no Ultimate

FÁBIO CORTEZ / NJ

▶ Ronny Markes espera se recuperar após derrota para Yoel Romero

LEONARDO ERYS
DO NOVO JORNAL

CHEGOU O DIA do maior evento esportivo do Rio Grande do Norte antes da Copa do Mundo Fifa Brasil 2014. O UFC Fight Night 39, que terá como luta principal a revanche entre o brasileiro Maurício Shogun Rua e o norte-americano Dan Henderson, acontece hoje no Ginásio Nélio Dias, na zona Norte de Natal. Essa será a segunda vez na história que a maior organização de lutas do mundo desembarcará no Nordeste – a primeira aconteceu no ano passado, em Fortaleza.

O início das lutas está marcado para as 17h, momento em que os confrontos do Card Preliminar acontecerão no octógono montado na praça esportiva. Os olhos, no entanto, claro, estão voltados para o confronto principal, o último da noite. Fãs, jornalistas e lutadores de todo o planeta esperam a revanche de um dos duelos mais disputados da história do UFC, quando Henderson bateu o brasileiro, em 2011, por decisão dos técnicos.

Dessa vez, Shogun garante que se sente mais confiante para sair com a vitória em Natal. "Não sei se errei em algo na outra luta, mas agora eu conheço melhor o adversário, já sei o peso da mão dele", disse Shogun em entrevista no treino aberto realizado na sexta-feira. "Nós somos dois lutadores que lutam com o coração. Tenho certeza de que o púbico verá um bom duelo", afirmou.

Curitibano, Shogun treinava na sua cidade natal, mesmo em reta final de preparação para os duelos no UFC. O lutador, no entanto, disse que estava desmotivado e, por isso, passou a treinar em São Paulo, com equipes de lutadores. "Em Curitiba, os treinadores eram meus contratados e estavam voltados apenas para mim. Agora, em São Paulo, tenho bons atletas, como Demian Maia e Daniel Sarafian, que me auxiliam nos treinos", declarou ao site oficial do UFC. Ele garantiu ainda que buscará o nocaute: "independente de estar vencendo o combate. Se tiver a oportunidade, vou nocautear no primeiro round"

Shogun é uma das referências no MMA brasileiro e ídolo de muitos amantes do esporte. O lutador foi o dono do cinturão da categoria meio-pesado do UFC durante um ano, após vencer a revanche com o brasileiro Lyoto Machida em 2010. No entanto, perdeu o título para o norte-americano Jon Jones, que permanece de posse do cinturão até hoje.

De lá pra cá, a carreira de Shogun passou a ser mais equilibrada. Foram seis lutas, com três vitórias e três derrotas. Número que pode voltar a ser positivo caso ele vença Henderson no Nélio Dias na noite de hoje. A última vitória do norte-americano de 43 anos no UFC foi exatamente diante de Shogun, em 2011. Depois disso, ele soma três derrotas na categoria. Duas dela foram para os brasileiros Vitor Belfort (quem já havia vencido na época do Pride) e Lyoto Machida.

Uma curiosidade é que Henderson também já venceu o irmão de Shogun, Murilo Rua, em uma luta em 2001. O norte-americano é oriundo da luta greco-romana, modalidade na qual disputou as olimpíadas de 1992 e 1996 pelos Estados Unidos. À vontade em Natal, o norte-americano disse que brigará novamente pela vitória. "Sinto-me bem no Brasil porque o público gosta de UFC e estou me sentindo bem para a luta", declarou.

Outra luta aguardada pelo público no card principal é a de Cezar Mutante contra o norte-americano CB Dollaway, que deveria ter acontecido há um ano, mas ambos se contundiram na época. Agora, a história será escrita em Natal.

"Pupilo" de Viltor Belfort, Mutante acredita que Dollaway, apesar de chegar de derrota para o confronto, fará uma grande luta no octógono. "Eu já marquei todo o jogo dele, mas também sei que não tenho que ficar focado no que ele faz", disse em entrevista ao final do treino aberto em Natal na sexta-feira.

Guia para o público

UFC Fight Night 39

Ginásio Nélio Dias,
Zona Norte de Natal

- ▶ Abertura dos portões: 14h30
- ▶ Início do card preliminar: 17h
- ▶ Início do card principal: 20h

Menores de 16 anos
A entrada de menores de 16 anos somente será permitida se comprovadamente acompanhados dos responsáveis legais, portando documentos comprobatórios e o termo de responsabilidade do acompanhante disponível no site www.ticketsforfun.com.br. Os responsáveis deverão permanecer no local do evento enquanto o menor estiver presente. Esta determinação, assim como a classificação etária, está sujeita a alteração nos termos do alvará a ser expedido pelo Juiz de Direito da Vara da Infância e Juventude da Comarca de Natal – RN.

O que não levar para o evento
Para aumentar a segurança ao fã, será proibido o acesso às dependências do evento de pessoas portando armas de qualquer tipo, caixas, fogos de artifício, objetos cortantes ou contundentes ou quaisquer outros que possam causar ferimentos a terceiros, como, por exemplo, guarda-chuva. Não será permitida também a entrada de pessoas com câmeras fotográficas profissionais, ou seja, basta ter uma lente grande profissional do tamanho de um palmo. O evento não disponibilizará guarda-volumes. Não será aceita a entrada no ginásio de qualquer pessoa que demonstre comportamento violento, agressivo ou contrário à ordem pública ou que se recuse a se desfazer de objetos não permitidos ou não autorizados.

Comida
A entrada de alimentos e bebidas não alcoólicas será permitida desde que não apresentem riscos à segurança do público e/ou dos atletas e que não tenham destinação comercial, ou seja, a quantidade de alimentos e bebidas é para o consumo individual. Somente será permitida a entrada de bebida não alcoólica em copos plásticos.

Bebidas Alcoólicas
Não haverá comercialização de bebidas alcoólicas no interior do Ginásio Nélio Dias durante o evento.

Cards

Card principal

- ▷ Peso meio-pesado: Mauricio Shogun vs Dan Henderson
- ▷ Peso médio: Cezar Mutante vs CB Dollaway
- ▷ Peso leve: Leo Santos vs Norman Parke
- ▷ Peso meio-pesado: Fabio Maldonado vs Gian Villante
- ▷ Peso leve: Michel Prazeres vs Mairbek Taisumov
- ▷ Peso pena: Rony Jason vs Steven Siler

Card preliminar

- ▷ Peso pena: Diego Brandão vs Will Chope
- ▷ Peso médio: Ronny Markes vs Thiago Marreta
- ▷ Peso mosca: Jussier Formiga vs Scott Jorgensen
- ▷ Peso meio-médio: Thiago Bodão vs Kenny Robertson
- ▷ Peso meio-pesado: Francimar Barroso vs Hans Stringer
- ▷ Peso pena: Godofredo Pepey vs Noad Lahat

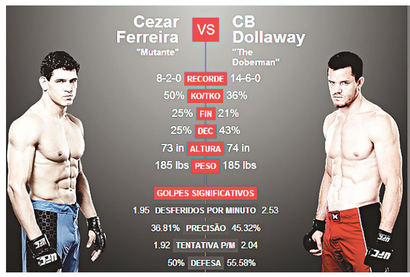

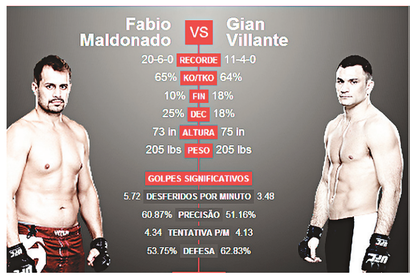

NEY DOUGLAS / NJ

POTIGUARES FAZEM AS HONRAS DA CASA NO CARD PRELIMINAR

Quem chegar mais cedo ao ginásio (os portões abrem às 14h30), poderá acompanhar os confrontos de dois lutadores da terra. O potiguar Jussier Formiga sobe no ringue para medir forças com o norte-americano Scott Jorgensen. Formiga terá de se provar frente ao público local, que jogará a favor do lutador, para tentar retomar a boa forma que o levou a ser contratado pelo UFC. O cartel dele ainda é bem positivo no MMA: são 15 vitórias em 18 lutas disputadas.

No entanto, desde que passou a fazer parte da maior organização de lutas do mundo, o potiguar, que está na categoria peso mosca, não tem conseguido ter o mesmo rendimento. Em três lutas, perdeu duas – e por nocaute. As derrotas foram para os norte-americanos John Dodson,em outubro de 2012, e Joseph Benavidez, em setembro do ano passado. A única vitória no UFC foi diante do também norte-americano Chris Cariso, em maio de 2013.

O adversário do potiguar, todavia, também não vive grande fase. Scott Jorgensen fará apenas sua segunda luta na categoria peso-mosca. Na estreia, derrota para o norte-americano Zach Makovsky. Antes, ele lutava na categoria peso-galo, onde foi derrotado, inclusive, por outro potiguar: o dono do cinturão da categoria, Renan Barão, em fevereiro de 2012.

Já Ronny Markes tenta começar o ano com o pé direito após a derrota para o norte-americano Yoel Romero por nocaute em novembro do ano passado. Foi o seu primeiro revés desde que chegou ao UFC, em 2011, e o segundo em sua carreira profissional no MMA. "Não mostrei nem 40% do meu potencial no UFC", disse o lutador ao site Combate.com. "Brasileiro você sabe como é, cobra muito. E eu só devo à minha equipe, independentemente de estar amarrando ou não. Prefiro sair vaiado na vitória a ser aplaudido na derrota", finalizou.

Hoje, o potiguar tem um cartel de 14 vitórias em 16 lutas. Três anos depois, ele volta a lutar para o público potiguar, agora diante de outro brasileiro: Thiago Marreta.

O carioca também vem de derrota, em sua estreia no UFC, para Cezar Mutante, que fará uma das principais lutas em Natal.

COM CLAUDINHA GADELHA, RN EMPLACA SEIS LUTADORES NO UFC

O Rio Grande do Norte tem rendido muitos lutadores ao UFC. A última contratada pela maior organização de artes marciais mistas do mundo foi a mossoroense Claudinha Gadelha, de 25 anos. Ela foi uma das 11 escolhidas pela organização quando houve a abertura das categorias peso palha no feminino. Com início no jiu-jitsu, Claudinha Gadelha ingressou no MMA aos 18 anos e participará do The Ultimate Fighter (TUF) 20, reality show que será gravado em Las Vegas. Ela está invicta desde que começou no esporte, com 11 vitórias em 11 lutas, sendo a maioria (seis) por finalização.

Com a entrada dela na entidade, o Rio Grande do Norte agora soma seis potiguares no UFC. Além dela, Renan Barão (dono do cinturão no peso galo), Gleison Tibau (peso leve), Ronny Markes (peso médio) e Jussier Formiga (peso mosca) estão firmados na organização.

No feminino, outra mulher ingressou recentemente: Bethe Correia, a Bethe Pittbull, que é paraibana, mas radicada em Natal. Ela já estreou no UFC e venceu a norte-americana Julie Kedzie em dezembro do ano passado em decisão dividida. O próximo confronto dela também já está marcado: será diante da também norte-americana Jessamyn Duke, em abril. O evento terá como luta principal o duelo entre Jon Jones e o brasileiro Glover Teixeira, na luta pelo cinturão meio pesado do UFC.

REPRODUÇÃO

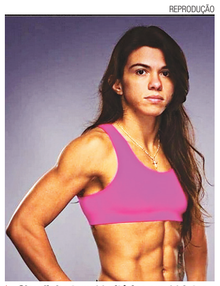

▶ Claudinha tem 11 vitórias em 11 lutas

NEY DOUGLAS / NJ

A HORA

NO RN ANTES DA COPA DO MUNDO; DOIS POTIGUARES ESTÃO NO COMBATE

Bruce Buffer fará a apresentação do evento

Ronny Markes espera se recuperar após derrota para Yoel Romero

S HONRAS DA MINAR

treia, derrota para o norte-americano Zach Makovsky. Antes, ele lutava na categoria peso-galo, onde foi derrotado, inclusive, por outro potiguar: o dono do cinturão da categoria, Renan Barão, em fevereiro de 2012.

Já Ronny Markes tenta começar o ano com o pé direito após a derrota para o norte-americano Yoel Romero por nocaute em novembro do ano passado. Foi o seu primeiro revés desde que chegou ao UFC, em 2011, e o segundo em sua carreira profissional no MMA. "Não mostrei nem 40% do meu potencial no UFC", disse o lutador ao site Combate.com. "Brasileiro você sabe como é, cobra muito. E eu só devo à minha equipe, independentemente de estar amarrando ou não. Prefiro sair vaiado na vitória a ser aplaudido na derrota", finalizou.

Hoje, o potiguar tem um cartel de 14 vitórias em 16 lutas. Três anos depois, ele volta a lutar para o público potiguar, agora diante de outro brasileiro: Thiago Marreta.

O carioca também vem de derrota, em sua estreia no UFC, para Cezar Mutante, que fará uma das principais lutas em Natal.

Formiga (peso mosca) estão firmados na organização.

No feminino, outra mulher ingressou recentemente: Bethe Correia, a Bethe Pittbull, que é paraibana, mas radicada em Natal. Ela já estreou no UFC e venceu a norte-americana Julie Kedzie em dezembro do ano passado em decisão dividida. O próximo confronto dela também já está marcado: será diante da também norte-americana Jessamyn Duke, em abril. O evento terá como luta principal o duelo entre Jon Jones e o brasileiro Glover Teixeira, na luta pelo cinturão meio pesado do UFC.

Claudinha tem 11 vitórias em 11 lutas

Lifestyle

Editor
Augusto Bezerril

E-mail
augustobezerril@novojornal.jor.br

Fones
84 3342.0358 / 3342.0350

+ moda e estilo por Augusto Bezerril

Olimpo.recepcoes
Olimporecepcoes

Olimporecepcoes.com.br
(84) 3217-9888

COISAS DA TÊCA

FOTOS: CELSO LUIZ

Aldanisa Sá recebeu fashionistas em torno do inverno de Helô Rocha. Lifestyle mostra o estilo de quem foi ao lançamento em Petrópolis.

IMAGENS

1. Aldanisa Sá e Tereza Tinôco
2. Nathi Faria
3. Carol Bezerra
4. Thaysa Flor
5. Tinesa Emerenciano

CASA DA HELÔ

Baús coloridos do garimpo de Helô Rocha e Aldanisa Sá para Têca.

FELIZES

Maria Helena e Therodorico celebram união em festa assinada pelo top Luciano Almeida.

BIG DIVA

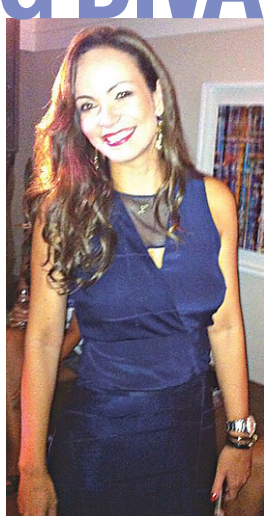

FOTOS: RAFFAELA ROSITO

Tathyana Bulhões entra no hype do azul no aniversário de Erika Nesi.

É BIG!

Erika Nesi segue a tendência internacional do amarelinho esmaecido em festa de aniversário.

FASHION WEEK

▶ Glauber e Adriana Gentil se unem com Bia Santarosa para tarde e noite fashionista, dia 26, no Natal Shopping, para lançamento da coleção Swarovski. O super do cristais austríaco vai combinar com o ótimo do inverno Bob Store em looks criados durante o evento. Promete!

▶ Salve a data! Sandra Boff diz que, dia 28, é Schutz Day no Midway Mall.

DELUXE

Larissa e Arturo Arruda em clique no casametno de Maria Helena e Theodorico no Olimpo.

ÓTIMO

Cácio Paiva aposta no nude no eyewear e camisa no lançamento Têca.