MINISTÉRIO APONTA RN COMO LÍDER EM HOMICÍDIOS

/ ÍNDICE / LEVANTAMENTO DO MINISTÉRIO DA SAÚDE REVELA QUE MORTES VIOLENTAS CRESCERAM 30,1% DE 2010 A 2011 NO ESTADO; E CHACINA EM NÍSIA FLORESTA ELEVA PARA 711 O NÚMERO DE ASSASSINADOS EM 2013, UMA MÉDIA DE 130 POR MÊS

EXEMPLAR DE ASSINANTE

NOVO JORNAL

www.novojornal.jor.br

R$ 2,00

Ano 3
1113
Natal-RN
Quarta-feira
19 / Junho / 2013

4. RODA VIVA

NO AGRESTE, SEIS CIDADES ESTÃO SOB RISCO DE VIRAR ÁREA DE PROTEÇÃO

2. ÚLTIMAS

CAETANO BARREIRA / FOTOARENA / FOLHAPRESS

NO 6º DIA, VIOLÊNCIA NÃO...

EDUARDO KNAPP / FOLHAPRESS

... E VIOLÊNCIA SIM

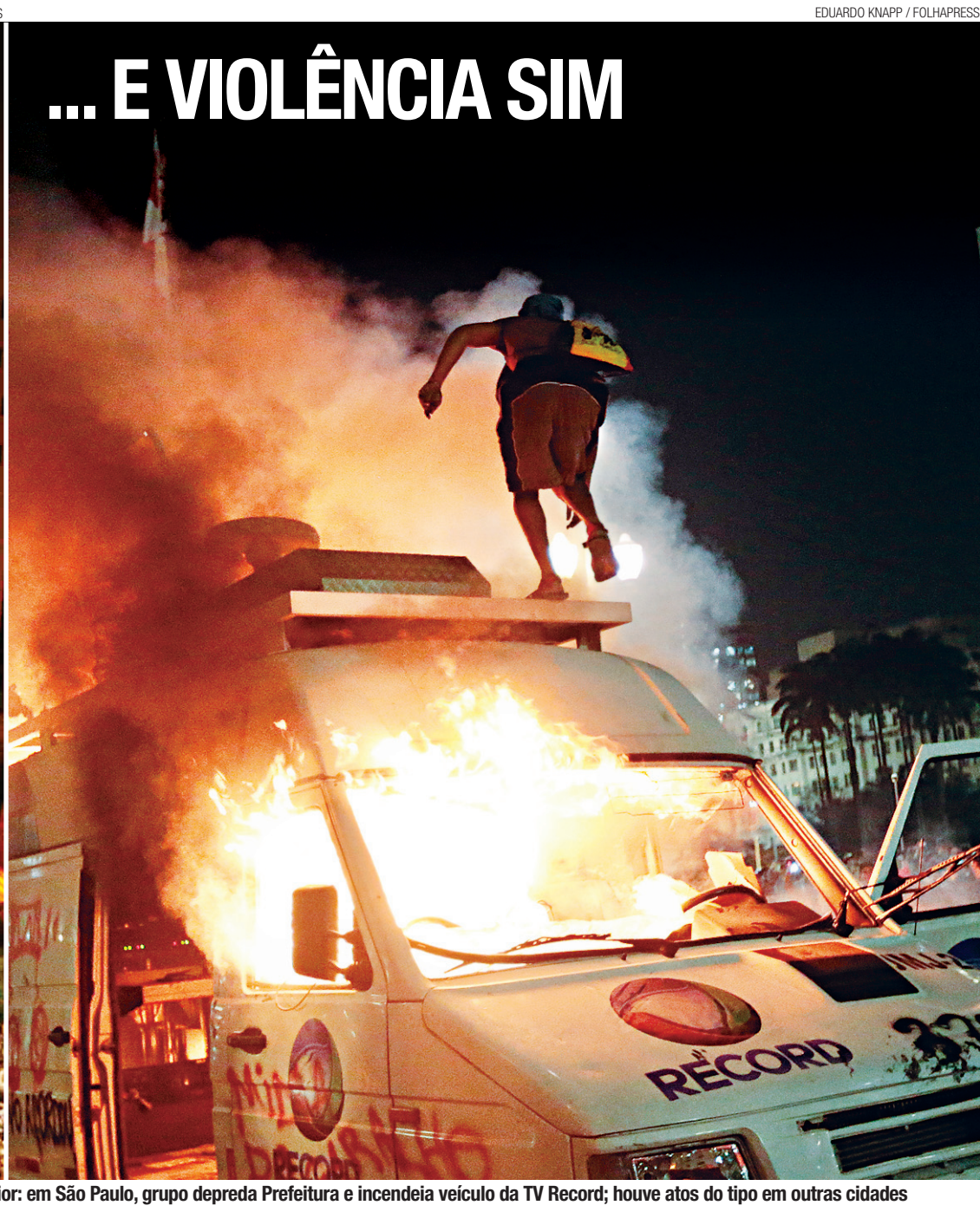

Em mais um dia de protestos, manifestantes tentaram manter o caráter pacífico do ato, mas não conseguiram evitar o pior: em São Paulo, grupo depreda Prefeitura e incendeia veículo da TV Record; houve atos do tipo em outras cidades

15. ESPORTES

FLAVIO FLORIDO / FOLHAPRESS

HOJE TEM SELEÇÃO EM CAMPO

Time liderado por Neymar enfrenta o México, no Castelão, em Fortaleza (CE), às 16h. Haverá protestos na hora do jogo.

WWW.IVANCABRAL.COM

12. CIDADES

LEIDE MORAIS É UM EDIFÍCIO DOENTE

Engenheiro Adalberto Pessoa de Carvalho afirma que maternidade tem "Síndrome do Edifício Doente" e defende a apuração de responsabilidades pelos problemas na unidade.

HYUNDAI
CAOA

HYUNDAI ELANTRA, O SEDAN COMPACTO COM VANTAGENS IMPERDÍVEIS.

VEJA NA PÁGINA 7

Últimas

Editor
Marcos Bezerra

E-mail
marcosbezerra@novojornal.jor.br

Fones
84 3342.0358 / 3342.0350

DEU NO NEW YORK TIMES

/ MADE IN RN / IMPRENSA INTERNACIONAL REPERCUTE MANIFESTAÇÕES E JORNAL AMERICANO ATRIBUIU ONDA DE PROTESTOS À REVOLTA DO BUSÃO DE NATAL, QUE CONVOCOU NOVO ATO PARA AMANHÃ

ENQUANTO MILHARES DE manifestantes voltaram a ocupar as ruas em várias cidades do país ontem, Natal organiza para amanhã mais uma edição da Revolta do Busão, a manifestação pública contra o aumento das passagens de ônibus e pela melhoria na prestação dos serviços de transportes. Através de uma página no Facebook, o Ato Nacional – Revolta do Busão anunciava, no início da noite de ontem, que mais de 17 mil pessoas tinham confirmado presença na passeata marcada para amanhã. Os manifestantes pretendem se reunir às 17h, na lateral do shopping Via Direta, onde está localizada a parada do ônibus circular do campus, segundo deliberação de uma plenária realizada no fim da tarde de ontem no Centro de Convivência da UFRN.

Ao mesmo tempo, o prefeito Carlos Eduardo e a governadora Rosalba Ciarlini emitiram notas ontem, ambos apoiando os movimentos sociais. Na esfera municipal, Carlos Eduardo ressaltou que "toda manifestação popular faz parte da democracia" e anunciou a entrega do projeto de lei que autoriza a licitação para as linhas de transporte público em Natal para a próxima sexta-feira. Já a governadora Rosalba Ciarlini afirmou que a "orientação à polícia é no sentido de manter a paz, de proteção às manifestações democráticas, garantindo a liberdade de manifestação do pensamento".

A Polícia Rodoviária Federal também divulgou um comunicado oficial ontem, no qual se disse "preocupada com a segurança dos usuários da rodovia em questão, inclusive dos próprios manifestantes". A PRF sugere caminhos alternativos à BR-101. "A avenida Prudente de Morais, a Via Costeira e o anel viário do Campus (acessado pela Av. Rui Barbosa), por exemplo, podem servir de rotas alternativas de ligação entre o centro da cidade e a zona Sul de Natal", aponta.

Os protestos no Brasil ganharam ontem as primeiras páginas dos principais jornais de todo o mundo. Diversas reportagens mostraram as manifestações ocorridas em 12 cidades brasileiras, bem como a invasão ao congresso nacional, em Brasília. De acordo com o tabloide americano The New York Times, a cidade de Natal teve importante papel nas mobilizações sociais. Foram dos protestos contra o aumento da tarifa de transporte, na chamada "Revolta do Busão", em maio, de onde emergiram os demais protestos em todo o país.

Assinado pelos repórteres Paula Ramón e Taylor Barnes, a matéria mostra que as revoltas se iniciaram em Natal, "uma cidade no nordeste do Brasil".

EDUARDO KNAPP / FOLHAPRESS

Prefeitura de São Paulo e van da Rede Record incendiada pelos manifestantes: começo tranquilo e tentativa de invasão

CARRO DE EXTERNA DA RECORD É INCENDIADO

Um carro da Record foi depredado e incendiado por um grupo de manifestantes na noite de ontem durante o protesto contra as tarifas do transporte público, na região central de São Paulo. As pessoas que estavam no veículos fugiram do local após a abordagem do grupo.

Os manifestantes também incendiaram uma base da Polícia Militar, na praça do Patriarca, e depredaram uma agência do banco Itaú. As grades de ferro que faziam o isolamento da prefeitura foram usadas nos atos de vandalismo, inclusive na tentativa de arrombar uma porta de madeira na lateral da prefeitura.

Mais cedo, um grupo tentou invadir a entrada principal da prefeitura. Os guardas-civis que faziam um cordão diante do prédio entraram na prefeitura para não serem atingidos pelos objetos que eram lançados em direção a eles. Os muros do prédio também foram pichados pelos manifestantes.

Cerca de 50 mil pessoas participaram dos protestos. Um grupo saqueou estabelecimentos comerciais na região central de São Paulo. Oito pessoas foram detidas. Ao menos três eram moradores de rua. As pessoas foram pegas com microondas, televisores, brinquedos, bicicletas e roupas.

FÁBIO CORTEZ / NJ

Novo procurador-geral do RN, Reinaldo Reis, faz juramento

/ JUSTIÇA-RN /

RINALDO REIS É O NOVO PROCURADOR-GERAL

RENATO LISBOA
DO NOVO JORNAL

EM UMA NOITE que parecia preparada para servir de novos ataques à Proposta de Emenda à Constituição 37 (PEC-37, que limita as investigações do ministério Público na esfera criminal), o novo procurador-geral de Justiça, Reinaldo Reis de Lima tomou posse ontem, na Escola de Governo. "Senhores parlamentares, juízo, pelo amor de Deus", disse ele em seu discurso, referindo-se aos deputados, que devem votar a proposta no dia 26 de junho.

Reis chamou a PEC 37 de "semente do mal" e ainda de "corporativa, egoísta e aventureira", diante das principais autoridades políticas do Estado. Ele considera que, caso aconteça a sua aprovação, "a corrupção irá triunfar no país". "Rogo e suplico para que a Câmara não aprove da PEC da impunidade", disse.

Momentos antes da cerimônia, o novo procurador foi sintético ao ser questionado sobre um dos assuntos críticos neste início de biênio (o seu mandato vigora até 2015).

Reis falou que serão necessários "debates internos" sobre a reestruturação do Ministério Público para discutir a respeito da Parcela Autônoma de Equivalência (PAE), mais conhecida como "auxílio-paletó". Ele não só é a favor do recebimento desta verba como também concorda com a implantação de um auxílio-moradia aos integrantes do MP.

Rianaldo Reis está há 16 anos no Ministério Público e foi eleito em abril. Antes de ocupar a cadeira de procurador-geral de Justiça, ele era promotor do Patrimônio Público. Foi presidente da Associação dos Promotores de Justiça do Rio Grande do Norte e atuou em casos de repercussão no estado como o superfaturamento das obras da ponte Newton Navarro (Forte-Redinha) o "Foliaduto", como ficou conhecida a contratação, pela Fundação José Augusto, de shows que não aconteceram, durante a gestão da ex-governadora Wilma de Faria.

O discurso de despedida de Manoel Onofre Neto foi o mais duro da noite, também tendo como alvo principal a PEC 37. "Foi organizada uma cruzada política contra o MP."

A presidente da Associação dos Magistrados do Rio Grande do Norte (Amarn), Hadja Rayanne Holanda considera que Onofre Neto deixou o MP "mais coeso e fortalecido".

A governadora Rosalba Ciarlini disse que irá "trabalhar em parceria com o MP" no sentido de "fortalecer a democracia" e "lutar contra as injustiças sociais".

GRUPOS PRETENDEM PROTESTAR NO JOGO DO BRASIL EM FORTALEZA

FOLHAPRESS

O segundo jogo da seleção brasileira na Copa das Confederações deve ser marcado por protestos populares. Movimentos sociais e estudantes de Fortaleza convocaram um ato para a entrada do estádio Castelão, onde ocorrerá a partida contra o México hoje, às 16h.

O protesto é contra os gastos do Estado brasileiro para a realização da Copa-2014. O cartaz de convocação para a manifestação nas redes sociais traz o enunciado "Mais pão, menos circo: Copa para quem?".

Anteontem, um grupo de aproximadamente 300 já realizou um protesto em frente ao hotel onde a seleção brasileira está hospedada. Para amanhã, cerca de 40 mil pessoas haviam confirmado presença nas redes sociais. O protesto não tem líderes explícitos e se diz sem vínculos partidários.

A intenção, segundo uma das páginas de convocação, é "mostrar ao governo que não nos calamos diante dos investimentos absurdos na Copa enquanto não temos o básico, que é educação, saúde e segurança".

Além do ato no entorno do Castelão, também pode haver protesto dentro do estádio. O movimento "Fortaleza Apavorada", articulado por meio da internet para criticar o aumento da violência na capital, pediu aos torcedores que fossem ao jogo vestidos de preto.

REPRODUÇÃO

Panfleto chamando para o protesto circula nas redes sociais

CINCO CIDADES REDUZEM TARIFAS APÓS PROTESTOS

Após a onda de protestos que varreu 12 capitais nos últimos dias, cinco prefeitos anunciaram ontem redução da tarifa de ônibus. Manifestantes dizem, no entanto, que não pretendem interromper o movimento.

Em Cuiabá, Recife, João Pessoa e Caxias do Sul (RS), a justificativa foi a isenção de PIS/Pasep e Cofins para o setor de transporte, em vigor desde 1º de junho. Os governos negaram relação com os protestos e disseram que já estudavam como repassar a isenção à tarifa. Muito embora a alíquota dos tributos federais, que era de 3,65%, não coincide com o percentual de redução tarifária em nenhuma cidade.

Em Porto Alegre, um dia após os protestos, o prefeito José Fortunati (PDT) disse que vai reduzir a tarifa em cinco centavos. Com a isenção, o município deixará de arrecadar R$ 15 milhões anuais.

Fortunati não marcou data para a mudança e disse que o valor pode cair ainda mais, para R$ 2,75, se houver uma redução do ICMS sobre o óleo diesel usado no transporte coletivo e se for aplicada a redução do PIS/Cofins.

Em Cuiabá, a redução de dez centavos na tarifa não deve parar os manifestantes, que mantiveram o protesto de amanhã.

A manifestação marcada para amanhã no Recife também foi mantida. Ontem, o governador Eduardo Campos (PSB-PE) convocou a imprensa de última hora para anunciar redução de dez centavos em todas as tarifas na capital e na região metropolitana.

/ PROPOSTA /

"CURA GAY" É APROVADA EM COMISSÃO PRESIDIDA POR MARCO FELICIANO

FOLHAPRESS

A COMISSÃO DE Direitos Humanos da Câmara dos Deputados aprovou ontem proposta que permite a psicólogos oferecer tratamento para a homossexualidade - a chamada "cura gay", segundo os críticos da ideia.

A votação foi comandada pelo deputado Marco Feliciano (PSC-SP), presidente do grupo, e um dos alvos de críticas de manifestantes que, na véspera, ocuparam a marquise do Congresso Nacional. Ontem, em redes sociais, manifestantes já planejavam protestar contra a aprovação.

O projeto, do deputado João Campos (PSDB-GO), suspende dois trechos de resolução instituída em 1999 pelo Conselho Federal de Psicologia. Um deles determina que esses profissionais não podem colaborar "com eventos e serviços que proponham tratamento e cura das homossexualidades".

O outro impede que psicólogos emitam opiniões públicas que reforcem "os preconceitos sociais existentes em relação aos homossexuais como portadores de qualquer desordem psíquica".

Nos últimos dois meses, a votação do texto foi adiada cinco vezes. A aprovação ontem, em votação simbólica, representa uma vitória da bancada evangélica - nove dos dez deputados presentes são evangélicos.

"A doença que temos que combater é a cara de pau de alguns políticos", disse o deputado Simplício Araújo (PPS-MA), contrário ao texto.

Líderes da Câmara também reagiram à aprovação.

"É incompreensível que Feliciano tenha feito isso nessa hora", disse André Vargas (PT-PR), presidente interino da Casa, em referência aos protestos que acontecem no país.

A bancada evangélica reagiu. "Esse projeto não tem nenhum caráter religioso. O que me parece é que deputados que assim se manifestam estão cheios de preconceito religioso", rebateu João Campos.

Principal

Editor
Moura Neto

E-mail
mouraneto@novojornal.jor.br

Fones
84 3342.0358 / 3342.0350

CAMPEÃO NO RANKING DA VIOLÊNCIA

/ CRIMES / DADOS DO MINISTÉRIO DA SAÚDE REVELAM QUE O RN OCUPA O PRIMEIRO LUGAR NO PAÍS NO CRESCIMENTO DA TAXA DE MORTES VIOLENTAS; CHACINA REGISTRADA ONTEM EM NÍSIA FLORESTA ENDOSSA A TRÁGICA ESTATÍSTICA

JALMIR OLIVEIRA
DO NOVO JORNAL

ARGEMIRO LIMA / NJ

RN contabiliza 711 assassinatos em 2013, registrando uma média mensal de 130 ocorrências

QUATRO PESSOAS DE uma mesma família foram assassinadas ontem em Nísia Floresta. Três mulheres e um homem foram mortos a tiros. Uma das vítimas teve ainda a orelha decepada pelos criminosos. O crime, ocorrido às duas da manhã, foi testemunhado por três crianças. Com mais esta chacina, já são 711 potiguares assassinados em 2013. A média mensal é de 130 ocorrências.

Seguindo neste ritmo, em dezembro o Rio Grande do Norte alcançará a marca de 1,5 mil mortes violentas e seguirá com a maior taxa de crescimento da violência no Brasil, de acordo com o Sistema de Informação sobre Mortalidade (SIM) do Ministério da Saúde. Entre os anos de 2010 e 2011, o índice de morte violenta cresceu 30,12% no Estado, segundo o órgão federal.

O sistema do Ministério da Saúde contabiliza apenas os assassinatos entre os anos de 1996 e 2011. Em 1996 – primeiro ano de avaliação – foram assassinados 240 potiguares. As mortes em decorrência de agressão englobam 21 categorias, que vão desde envenenamento até o uso de arma de fogo.

Com 1.054 homicídios, em 2011, o Rio Grande do Norte foi o estado brasileiro onde a violência mais se acentuou. Houve um acréscimo de 30,12% nos registros em relação a 2010. As mortes causadas por armas de fogo representam 65% do total, com 694 casos. Destes, 657 eram homens (94%). Cerca de 60% tinham entre 15 e 29 anos, 77% eram negros ou pardos e 47% não havia completado o ensino fundamental.

Ainda segundo o sistema de informação da saúde, o RN está distante do segundo lugar no crescimento das estatísticas de violência. Minas Gerais, com 17%, passou das 3.641 mortes em 2010 para as 4.260 de 2011. O terceiro posto é ocupado pela Goiás, com 16,8%. Em seguida estão Tocantins (14,1%) e Paraíba (11,1%).

Em 2012, foram 1.114 vidas ceifadas pela violência no RN. Com relação a estes números, as correlações estatísticas ainda estão sendo feitas pela Secretaria Estadual de Saúde (Sesap), que deve encaminhar até o fim do ano ao Ministério da Saúde a tabulação em território potiguar. Os resultados ainda precisam ser refinados.

Ainda de acordo com o Ministério da Saúde, os assassinatos corresponderam a 43% das mortes por causas externas em 2011, que são os casos em que não existe correlação com doenças ou fatores patológicos. Em cinco anos esta taxa praticamente dobrou.

No ano de 2006, quando 405 pessoas foram assassinadas, a participação dos casos de agressão foi de 26%. Ainda em 2011, o segundo lugar no número de mortes é ocupado pelos acidentes com motos, com 245 registros. Em terceiro lugar vem lesões autoprovocadas, com 177 mortes, que são as ocorrências acidentais de afogamento, intoxicação e suicídios.

Em 1996, o número de homicídios por disparo de armas de fogo representou 55% dos casos (130 registros). Isto mostra que, nos últimos 17 anos, mesmo com a Lei Federal 10.826, de 2003, que regulamenta o porte de arma de fogo em todo o território nacional, a violência cresceu de forma alarmante.

NATAL

Segundo a avaliação do Sistema de Informação sobre Mortalidade, Natal é a líder no ranking de assassinatos entre as cidades potiguares. Foram 369 mortes violentas em 2011. Deste número, 287 foram provocadas por armas de fogo, algo equivalente a 77% dos registros. Mossoró vem em seguida com 186 ocorrências. O terceiro lugar é ocupado por Parnamirim, com 63 pessoas assassinadas.

Um levantamento do Instituto Técnico-Científico de Polícia mostra que até esta semana já foram 711 ocorrências de assassinato em 2013, uma média de mais de 110 vidas interrompidas todos os meses. Uma taxa de três casos todos os dias.

Nos últimos três dias, 11 potiguares foram assassinados. Foram 10 homicídios por armas de fogo e um por meio de arma branca. Seis episódios foram registrados em Natal, outros quatro em Nísia Floresta, um em Mossoró e outro em Extremoz.

VIOLÊNCIA DISSEMINADA

Os números refletem uma tendência da região Nordeste. Entre os anos de 1996 e 2011, as ocorrências de assassinatos cresceram 138%. No primeiro ano de pesquisa, foram 8.119 homicídios em 1996, contra os 19.390 de 2011. O Rio Grande do Norte, como já foi dito, lidera o ranking. A Paraíba aparece em segundo lugar com crescimento de 11,1% no número de homicídios. Em seguida, aparecem Alagoas (8,7%), Ceará (7,2%), Sergipe (7,1%), Maranhão (5,4%), Piauí (5,4%) e Pernambuco (0,12%).

De acordo com as estatísticas do Ministério da Saúde, apenas a Bahia fugiu da tendência regional, apresentando redução das mortes, com 5,4% a menos de casos. No entanto, os baianos são vice-líderes em mortes totais. Em 2011, o número de assassinatos alcançou a marca de 5.464. Salvador é a cidade mais violenta do Nordeste. Foram 1.613 mortes por agressão.

A cidade do Recife, no ano de 2001, era uma das mais violentas do país. Naquele ano, foram 1.013 assassinados. Dez anos depois, a taxa de homicídios caiu 33%. Em 2011, foram notificadas 674 mortes por agressão na capital pernambucana. A cidade registrou a maior queda na violência no Nordeste. Com 1,5 milhão habitantes, Recife tem números de homicídios semelhantes aos de Natal, com pouco mais de 800 mil habitantes.

O primeiro lugar em mortes pertence ao Estado de São Paulo, com 5.664 casos em 2011. No entanto, o estado paulista conseguiu reduzir em 30% o número de assassinatos nos últimos cinco anos. Em 2006, por exemplo, foram 8.177 homicídios.

Da mesma forma que o Nordeste, a região Centro-Oeste registrou aumento de 10,5%. nos assassinatos entre 2010 e 2011, com destaque para Goiás (16,8%) e Distrito Federal (10,8%). Mato Grosso e Mato Grosso do Sul tiveram taxas de 4,9% e 2,2%, respectivamente. Vale ressaltar que onze das 27 unidades da Federação tiveram redução dos homicídios entre 2010 e 2011. As maiores quedas foram observadas em três estados da Região Norte: Roraima (-22,8%), Amapá (-19,4%) e Rondônia (-17,8%).

CRIMINALIDADE PREOCUPA AUTORIDADES DA POLÍCIA

O delegado geral da Polícia Civil no Rio Grande do Norte, Ricardo Sérgio de Oliveira, afirma que o crescimento da violência é uma preocupação permanente, mas que o trabalho de investigação esbarra na falta de efetivo de pessoal. "Nosso trabalho é investigar e elucidar crimes. O número de assassinatos é preocupante. Nosso problema é a falta de pessoas para garantir a resolução de tantos crimes", disse.

Ainda segundo ele, um trabalho mais eficiente na elucidação de crimes poderia levar a uma redução das ocorrências de assassinatos. Oliveira avalia que a falta de agentes e de delegados é uma das razões para a elevação da violência. "A estrutura de investigação é deficitária", revelou, sem contabilizar o número necessário de delegados para compor o efetivo.

O coronel Francisco Canindé Araújo, comandante da Polícia Militar no Rio Grande do Norte, aponta que a principal causa dos assassinatos é o envolvimento das vítimas com o tráfico de drogas. "É uma realidade, é um fato. O caso da chacina de Nísia Floresta (quatro pessoas mortas, por execução) é a maior prova disso", disse.

Ele se disse preocupado com o número de assassinatos, mas se esquivou de comentar possíveis falhas no sistema de segurança pública no Estado. "A Polícia Militar é responsável pelo trabalho de combate ostensivo à violência. Estamos fazendo a nossa parte, mas a questão de como reduzir tantas mortes é de responsabilidade do secretário de segurança (Aldair da Rocha)", apontou.

Ainda de acordo com coronel Araújo, a PM já efetuou a prisão de 2,2 mil pessoas e apreendeu 600 armas em 2013. "Estamos prendendo pessoas e fazendo rondas ostensivas, mas é preciso mais, a segurança não é feita apenas pela polícia militar", ponderou.

O NOVO JORNAL procurou o secretario estadual de segurança, Aldair da Rocha, mas ele não atendeu aos telefonemas da reportagem.

NEY DOUGLAS / NJ

> NOSSO PROBLEMA É A FALTA DE PESSOAS PARA GARANTIR A RESOLUÇÃO DE TANTOS CRIMES"

Ricardo Sérgio de Oliveira,
Delegado geral da Polícia Civil no RN

HUMBERTO SALES / NJ

Coronel Francisco Canindé Araújo, comandante da Polícia Militar no RN

Assassinatos no Rio Grande do Norte

1996
240 mortes

2010
810 mortes

2011
1.054 mortes

2012
1.114 mortes

Perfil dos mortes violentas em 2011

- **694** homicídios por arma de fogo
- **94%** eram homens
- **60%** tinham entre 15 e 29
- **77%** eram negros ou pardos.
- **375%** - crescimento das mortes violentas entre 1996 e 2012

Mortes por agressão até junho de 2013
711

Crescimento da criminalidade entre os estados - 2010/2011

- **Rio Grande do Norte – 30,12%**
- Minas Gerais – 17%
- Goiás – 16,8%
- Tocantins – 14,1%
- Paraíba – 11,1%

FONTE: MINISTÉRIO DA SAÚDE

CONTINUA NA PÁGINA 5 ▶

Opinião

Editor
Carlos Magno Araújo

E-mail
carlosmagno@novojornal.jor.br

Fones
84 3342.0358 / 3342.0350

▶ rodaviva@novojornal.jor.br

RODA VIVA
CASSIANO ARRUDA CÂMARA

PROTEÇÃO AMBIENTAL

Está em marcha a definição do Plano de Manejo da Área de Proteção Ambiental Bonfim-Guaíras, que cobre seis municípios: Nísia Floresta, São José do Mipibu, Georgino Avelino, Goianinha e Tibau do Sul, alcançando áreas de produção de carcinicultura, pecuária, cana de açúcar e turismo. Se os municípios e produtores não participarem doas estudos, o pequeno Rio Grande do Norte pode ter a sua Raposa Serra do Sol, uma reserva com mais de mil quilômetros de perímetros e mais de 1.7 milhão de hectares desorganizando a produção do estado de Roraima. Se o Plano de Manejo for elaborado apenas pelos fundamentalistas da ecologia o RN vai ter enormes problemas justamente na área onde começou sua colonização. Em tempo: e ainda não conseguiram definir terras indígenas na área, embora tenha muita gente tentando.

O RETRATO

Enquanto o deputado Kelps Lima deseja acabar com a residência oficial do governador do Estado, tornando-o um sem teto, os integrantes do Ministério Público lutam para conquistar o auxilio moradia. É o Rio Grande do Norte...

NOSSO PATRIMÔNIO

A Lei nº 9.723, sancionada pela governadora Rosalba Ciarlini, declara "patrimônio cultural, imaterial e histórico do Estado do Rio Grande do Norte" a Festa de São João Batista, no município de Assu.

SUJEITO OCULTO

Mesmo com todas as prerrogativas, às vezes o Ministério Público parece evitar o ponto focal dos assuntos que levanta, preferindo a generalidade. Foi o que houve numa "recomendação" ao Comandante da Policia Militar e Delegado Geral de Polícia para que se abstenham de realizar qualquer ação indevida dos policiais civis e militares lotados no municípios. Mas deixa o sujeito oculto. Quem? Quando? Como? Para a Justiça ser feita é preciso clareza. E quando faltam elementos para uma denúncia, apelar para a generalidade não é um bom caminho.

GAIOLA DE OURO

O jornal Tribuna do Norte publicou um levantamento mostrando que o custo da folha de pessoal do Ministério Público do Estado cresceu 63%, nos últimos cinco anos, quando, no período de dez anos (o dobro do tempo), a evolução dos gastos com pessoal no Rio Grande do Norte ficaou na marca dos 52%.

Num país de inflação sob controle, os casos de algumas categorias profissionais terem aumentos desta ordem são raros. O que não significa dizer que sejam ilegais, ou, muito menos, injustos. O trabalho do Ministério Público precisa ser reconhecido e valorizado. Aliás, como o de muitos outros grupos de servidores que não conseguiram chegar nem perto deste patamar de reconhecimento, nem de aumentos no contracheque.

Vale lembrar que, nos últimos anos (o ano passado com transparência), esse crescimento salarial só foi possível com os generosos aumentos concedidos pela Assembléia Legislativa para o caixa independente do MP, o que tem permitido os aumentos salariais, a construção de inúmeras sedes para o funcionamento de suas repartições e a contratação de serviços exclusivos – em matéria de serviço público no RN –, como a disposição de uma frotilha de carros blindados; contratação de um esquadrão motocicletas (com motoqueiros, evidentemente); contratação de garçons, jardineiros, professores de ginástica laboral, que a quase totalidade dos outros servidores estaduais nem sonha.

Os parlamentares, alguns deles, o fizeram inflando o peito, para garantir mais verbas para o Ministério Público na discussão do Orçamento Geral do Estado - quando o Executivo mostrou o "misere" da administração em geral -, como sendo indispensável ao "combate à corrupção", discurso assemelhando ao que vem sendo repetido contra a PEC 37 que tramita no Congresso Nacional.

Claro que o Ministério Público não tem culpa disso, mas a ação pusilânime de muitos parlamentares que, em particular, reconhecem o favorecimento, e até certo exagero, termina criando uma anomalia, que deixa o cidadão desprotegido e sem, ao menos, ter um Ministério Público para encampar a sua insatisfação.

Numa análise global da situação, é preciso entender, em primeiro lugar, que ao Ministério Público compete uma atividade "meio", seja ela a fiscalização da lei, ou mesmo da investigação dos mal feitos. É difícil que não se garanta, pelo menos, um tratamento semelhante a quem tem atividade fim. Só para exemplificar: por mais que o Ministério Público denuncie, ou mesmo investigue, alguém terá de dar continuidade às suas denúncias/investigações.

É difícil entender que um mesmo Estado que não consegue manter um sistema carcerário com condições mínimas para o cumprimento do seu papel nem uma polícia aparelhada e com condições de exercitar suas obrigações concentre todas as disponibilidades, apenas, para quem denuncia ou investiga.

A discussão, para ser pertinente, deve começar pela constatação de um estado uno, o que deve desestimular a existência de ilhas de excelência, no meio de um arquipélago de deficiências, pobreza e falta de condições de trabalho. Uma triste realidade que para ser comprovada basta que alguém se disponha a visitar uma repartição do Ministério Público (qualquer uma) e compará-la com alguma instalação da polícia ou do sistema carceraário. O desnível é enorme e não pode ser debitado ao Ministério Público, mas ao Poder Legislativo na hora em que aceita todas as pendências e necessidades de um setor em detrimento da oferta de condições mínimas ao outro. A existência de uma gaiola de ouro não pode justificar a distribuição da pobreza ao resto do sistema estatal.

ARQUIVO NJ

"Esses auxílios, de alguma forma, vêm compensar as perdas salariais"

DO PRESIDENTE DA ASSOCIAÇÃO DO MINISTÉRIO PÚBLICO, PROMOTOR EUDO LEITE

DOIS EXEMPLOS

Enquanto a rede hoteleira de Natal enfrenta, em junho, uma das mais baixas médias do ano, Mossoró está trabalhando com "over booking" nos fins de semana e perspectiva de ocupação acima dos 80%, em razão do "Mossoró – Cidade Junina". Reclamar e chorar não atraem turistas.

REGRA CLARA

Responsáveis pelos meios de comunicação e os encarregados de sítios noticiosos na internet das cidades de Mossoró e Serra do Mel, bem como escritores, comunicadores, jornalistas e editores vinculados aos mesmos receberam recomendação da 10ª Promotoria de Justiça de um conjunto de normas "ao publicarem matéria relacionada a ato infracional". Quem falou em censura de imprensa?

EXEMPLO PAULISTA

O prefeito de São Paulo Fernando Haddad sancionou uma lei proibindo a música em alto volume em carros nas ruas da capital paulista, atingindo os chamados "pancadões", uma praga nacional, que viceja em Natal. Taí uma lei que deveria ser copiada na nossa cidade Natal.

MÃOS À OBRA

O consórcio EIT/Encalço já começou a instalação do canteiro de obras da barragem de Oiticica, cuja ordem de serviço foi expedida na visita da presidente Dilma Rousseff a Natal - obra que se arrasta há 50 anos, está orçada em R$ 350 milhões e será iniciada de verdade até o fim do mês.

A INTERMINÁAAVEL...

Inaugurado três vezes pelo prefeito Carlos Eduardo Alves, o Parque Natural Dom Nivaldo Monte, fechado, há quatro anos, se torna uma obra interminááavel... A Prefeitura vai realizar, dia 17 de julho, concorrência para os serviços de restauração e construção no Parque...

TABAJARA

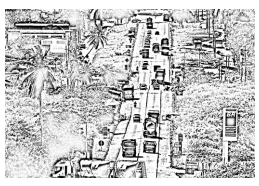

Se a palavra do ministro dos Transportes Cear Borges vogar, hoje estará sendo lançado o edital de concorrência para a duplicação da chamada Reta Tabajara, obra avaliada em R$ 200 milhões, que conseguiu uma tramitação rapidíssima para os padrões do nosso governo.

ZUM ZUM ZUM

▶ Carlos Magno Araújo segura a barra enquanto o titular se encaminha para mares nunca antes navegados.

▶ Com o 6º Chá das Noivas, hoje tem lançamento de mais uma edição, a 21ª, da revista Versailles.

▶ O saudosismo do ABC se amplia. Agora quem é lembrado é o executivo Gustavo Mendes.

▶ A Escola de Música da UFRN está apresentando a ópera "El Fin Vance la mujer", de Blas de Laserna, no seu auditório, por toda a semana.

▶ Decreto Legislativo do presidente Alberto Dickson institui a Comenda do Mérito Folclorista Deífilo Gurgel.

▶ Concedido o título de Cidadão Natalense a José Janguiê Diniz.

▶ A Câmara de Natal reconheceu de utilidade pública a Associação dos Ciclistas de Natal.

▶ A seca não vai impedir a realização da 40ª Exposição Agropecuária do Seridó, que começa, amanhã, em Caicó.

▶ Publicado aditivo no contrato da EIT com a Prefeitura de Natal para os serviços de drenagem e pavimentação do bairro Nossa Senhora Aparecida.

▶ A Comunidade Terapêutica Projeto Semear foi reconhecida de Utilidade Pública pelo Governo do Estado.

▶ Segundo o IBGE, nos últimos dez anos o preço dos microcomputadores no Brasil caiu 61%

Editorial

A boa segurança

É difícil falar em ilha de excelência num estado que sofre, ainda, com problemas crônicos nas áreas de segurança pública e na que trata do sistema penitenciário (além de outras), mas a ação comandada pela delegada Sheila Freitas na solução do sequestro do jovem empresário mossoroense Fábio Porcino traz um alento: a de que a eficiência vista ali possa ser espalhada e ampliada para outros setores da polícia.

Sem desconhecer os inúmeros problemas, que vão desde a quantidade de agentes, tida como insuficiente, passando pelas condições de trabalho, com delegacias sem estrutura adequada, e ainda pelo acúmulo de funções e até pela baixa remuneração, a polícia potiguar mostrou que, quando chamada a agir, pode trabalhar com qualidade.

Evidente que a delegada que solucionou mais um sequestro – ela própria esteve à frente de outra ação parecida, a que pôs fim ao sequestro do primo de Fábio, Popó Porcino – contou com a estrutura extra que pediu para resolver o caso, o que nem sempre se consegue no dia a dia. Mas é algo a que se deve buscar.

Não foram poucas as manifestações, em especial nas redes sociais, sugerindo que a mobilização policial só ocorreu porque a vítima era um empresário de família conhecida em Mossoró.

Quem bom seria se a polícia tivesse as mesmas condições, sempre, para atender as demandas da segurança pública do estado – e não somente os sequestros. Mas que péssimo seria se a polícia potiguar não tivesse condições, sequer, de solucionar um caso de sequestro, por mais "importante" que seja a vítima.

Está-se diante de um fato: quando chamada a agir, a polícia do estado resolveu. A estrutura não é eficiente, há muitas lacunas a serem preenchidas, mas não se pode negar a boa atuação de todos os envolvidos no socorro ao empresário Fábio Porcino. É necessário notar, ao menos por justiça, que em ambos os casos a vítima foi salva sem sequer um arranhão e parte do bando foi presa.

A sociedade espera que a segurança pública potiguar avance a ponto de conseguir melhorar sua eficiência de maneira geral, contendo a ação de assaltantes, de sequestradores e de todos os bandidos que encontram no RN as facilidades para agir. É uma reivindicação da qual os cidadãos não devem abrir mão.

Mas é igualmente justo registrar a atuação da polícia neste caso específico. E torcer para que seja esta a eficiência a ser tomada como parâmetro pela segurança pública potiguar.

Artigo

SILVIO ANDRADE
Jornalista ▶ s_landra@hotmail.com

Deu no New York Times

Nenhuma democracia avança quando a imprensa é impedida de realizar seu trabalho. Vaiar repórteres, impedi-los de realizar seu trabalho, é um retrocesso tão grande quanto a Polícia que usa de violência para impedir ativistas de manifestar sua insatisfação diante do aumento de R$ 0,20 no preço das passagens de ônibus. Como diz o bordão: é muito mais que isso.

Cercar repórteres, intimidá-los, é cercear a liberdade de expressão. Usar os mesmos métodos da polícia repressora. A mídia tem que refletir sobre o tipo de cobertura que se faz nesses protestos porque as redes sociais reinventaram a forma de comunicar. São os 'ombudsman' dos veículos mas, ainda assim, leitores e população em geral confundem a linha editorial dos veículos com o trabalho árduo do repórter. As empresas também são livres e têm o direito de manifestar suas posições, incitar a violência através de seus meios, jamais.

O Brasil, segunda-feira, acordou, ou melhor, anoiteceu com 250 mil pessoas nas ruas protestando contra aumento das tarifas de ônibus, emprego do dinheiro público gasto com as obras monumentais para a Copa enquanto a saúde, a educação, a segurança, padecem. De norte a sul, multidões foram às ruas pacificamente, salvo casos isolados de vandalismo.

O movimento na segunda-feira repudiou as bandeiras de partidos políticos, desconectados com a realidade das ruas, que tentavam tirar proveito político da situação. Uma pesquisa do Instituto DataFolha, divulgada ontem, mostrou que 71% dos que protestavam não tinham partido político, o que contradiz os próprios meios de comunicação que tentam politizar o movimento. Protestar faz parte da democracia e toda cidadão e toda cidadã tem direito a isso mas depredar o patrimônio público merece ação de contenção por parte da polícia que deve aprender a lidar com movimentos sociais, manifestações populares.

As ruas falam o que a classe política não quer ouvir, o que parte da imprensa não entende. A Rede Globo anunciou no Jornal Nacional, ao vivo de São Paulo, que os manifestantes gritavam palavras de ordem contra a emissora. Deu suas explicações mas fica a lição que há de se respeitar essas manifestações. Mostrar todos os lados. Não apenas as eventuais "badernas" ou excessos. Essa revolta é mais que isso.

No Rio, cem mil saíram às ruas e um grupo isolado promoveu balbúrdia na Assembleia Legislativa. Ameaçaram PMs, danificaram o patrimônio público. Isso não pode ser admitido.

O país não está pior; está melhor agora. Até a forma de protesto mudou. Os propostos são convocados pelas redes sociais. Na época do impeachment do então presidente Collor, em 1992, eram reuniões e panfletos. Agora é na velocidade do momento. É muito cedo para se analisar em cima dos fatos. Há mais perguntas que respostas mas é incontestável que os jovens, mais uma vez, são os porta-vozes das mudanças. O momento é para se viver essa revolução de comportamento. "Saúde e educação padrão Fifa é o que todos querem".

Painel

VERA MAGALHÃES
Da Folha de São Paulo ▶ painel@uol.com.br

Uma mão lava a outra

Diante da onda de protestos pelo país, Dilma Rousseff discutiu com o ex-presidente Lula e petistas ontem em São Paulo novas ações do governo federal para tentar estancar a crise, que ameaça atingi-la. A presidente acenou, segundo interlocutores do Planalto, com a renegociação do prazo e dos juros das dívidas das grandes cidades para que Fernando Haddad recue do aumento da tarifa do ônibus. A renegociação estava parada no Ministério da Fazenda, mas deve ser retomada.

PONTA DO LÁPIS
O governo de São Paulo começou a fazer as contas para tentar reduzir as tarifas de metrô e trem. Uma das alternativas é a desoneração do ICMS sobre a energia elétrica do transporte sobre trilhos, o que poderia baratear os bilhetes.

QUEM PISCA?
Geraldo Alckmin ainda não decidiu baixar os preços, mas não quer ficar isolado caso Haddad recue do reajuste do ônibus. Auxiliares do prefeito diziam que a chance era remota, antes da reunião com Dilma.

QUEM CUIDA?
A PM paulista não foi acionada para proteger o prédio da prefeitura, que esteve sob risco de invasão pelos manifestantes.

AULA
Antes de discursar ontem, Dilma ligou para Alckmin, Sérgio Cabral (RJ) e Tarso Genro (RS). Disse que os Estados deveriam manter a ordem, coibir casos isolados de vandalismo e evitar confronto entre polícia e ativistas.

OUTRA PRAÇA
Enquanto as cúpulas do Congresso eram tomadas por manifestantes, o presidente da Câmara, Henrique Alves, o líder do PMDB, Eduardo Cunha e outros deputados postavam no Instagram fotos de passeio pelo Kremlin, em Moscou.

CHAPÉU ALHEIO
Eduardo Campos anunciou com alarde duas medidas que teria tomado para permitir a redução da tarifa de ônibus metropolitano no Recife. Mas uma delas, a desoneração de PIS/Cofins, é da alçada federal.

PAULISTA 1
O ministro Alexandre Padilha (Saúde) deu, discretamente, o primeiro e essencial passo para se candidatar ao governo de São Paulo: transferiu seu domicílio eleitoral de Santarém (PA) para a capital paulista.

PAULISTA 2
O petista agora está cadastrado na 1ª zona eleitoral, seção 238, e vota no tradicional colégio Caetano de Campos. Registrou como endereço seu apartamento na região da Consolação.

CONTRA O RELÓGIO
Padilha decidiu antecipar a transferência de seu título graças a uma resolução do PT segundo a qual, para ser candidato a cargo majoritário, um filiado precisa participar de pelo menos três plenárias partidárias em sua base eleitoral.

AÇÃO E...
Procuradores da República e a bancada do PR se reuniram na Câmara ontem para discutir a PEC 37, que retira poderes de investigação do Ministério Público. O autor da proposta, Lourival Mendes (PT do B-MA), também participou da audiência.

...REAÇÃO
Segundo relatos dos deputados presentes, o líder do PR, Anthony Garotinho (RJ), propôs retirar a PEC 37 da pauta depois que ela foi incluída na pauta de protestos em todo o país.

PAPABUS 1
A Secretaria de Transportes do Rio garantiu ontem à Infraero que serão disponibilizadas mais linhas de ônibus da Prefeitura para facilitar o fluxo dos peregrinos que chegarão ao Galeão para a Jornada Mundial da Juventude, em julho.

PAPABUS 2
Será criada uma linha especial ligando o Galeão à estação de metrô Del Castilho, próxima do local do evento. A Infraero está definindo qual o melhor local no Galeão para que os peregrinos tomem os ônibus.

TIROTEIO

“Em vez de assumir seu papel de presidente, Dilma pega um avião para se aconselhar com Lula. Fica claro quem é que está no comando.

DO DEPUTADO SÉRGIO GUERRA (PE), ex-presidente do PSDB, sobre a reunião de Dilma Rousseff e do prefeito com o ex-presidente para tratar dos protestos.

CONTRAPONTO

AQUELE ABRAÇO
Passava da meia-noite de ontem quando os mais de 200 PMs que faziam a segurança da entrada do Congresso no protesto de segunda-feira foram liberados. O comandante geral da PM, Jooziel Freire, pediu a palavra:
– Queria agradecer o empenho de vocês e pedir que aguardem mais uns 20 minutos porque o secretário de Segurança quer dar uma palavra e está vindo para cá.
Os PMs não esconderam a decepção de ter de esperar para ir para a casa. O comandante tentou animar a tropa, citando o governador Agnelo Queiroz, sem sucesso:
– Ah, e o governador mandou um abraço!

CONTINUAÇÃO DA PÁGINA 3 ▶

MAIS UMA CHACINA PARA AS ESTATÍSTICAS

FELIPE GALDINO
DO NOVO JORNAL

DIGITAL MIPIBÚ

▶ Massacre na zona rural de Nísia Floresta: quatro mortos de uma mesma família

O Rio Grande do Norte registrou mais uma chacina na madrugada de ontem. Desta vez, o cenário do massacre foi uma casa na zona rural do município de Nísia Floresta, na Região Metropolitana de Natal, a aproximadamente 35 quilômetros da capital. Quatro membros de uma mesma família foram assassinados, três mulheres e um homem. Segundo a polícia, apenas as crianças teriam sido poupadas. O caso endossa às estatísticas dos homicídios ocorridos no estado.

Por volta das 2h, um grupo chegou ao Conjunto Carnaúba, na zona rural de Nísia Floresta, onde cinco pessoas se encontravam em casa, quatro adultos e uma criança. Todos dormiam, quando dois carros, um preto e outro prata, sem identificações conhecidas, e uma motocicleta modelo Tornado, chegaram ao local. Os bandidos invadiram a residência, levaram todos para a sala de estar e cometeram o crime.

A polícia identificou na chacina indícios de execução. Uma mulher, identificada apenas como Maria, com idade estimada acima de 40 anos, foi morta no sofá; mais duas mulheres – Rita de Cássia, filha; e Cássia, nora – estavam deitadas no chão, e uma delas, a mais nova, teve a orelha decepada pelos algozes. Um rapaz identificado apenas como Paulo, filho de Maria e marido de Cássia, também estava entre os mortos. Havia muito sangue pelo piso do aposento.

Até a finalização desta matéria, nem a Polícia Militar, que atendeu ao chamado, nem a Polícia Civil, que investiga o caso, e nem o Instituto Técnico-científico de Polícia do RN (Itep-RN), que fez a perícia no local e recolheu os corpos, haviam divulgado os nomes completos das vítimas.

O delegado de Nísia Floresta, Elói Carvalho Xavier, que retornou à titularidade da delegacia da cidade na semana passada, está investigando o que aconteceu. De acordo com ele, toda a família é envolvida com tráfico de drogas. Há aproximadamente um ano, segundo o delegado, a mesma família foi alvo de violência.

O delegado contou que um irmão de Maria, conhecido como “Cara de Gato”, pelo seu envolvimento com drogas foi morto com a mãe, executado na mesma região.

O titular da DP de Nísia Floresta afirmou que ainda está no início das investigações e não pode confirmar se a motivação do crime foi acerto de contas. “O pessoal é todo envolvido com drogas, então acreditamos numa execução, mas não temos muitas informações e prefiro não confirmar nada; vamos ouvir possíveis testemunhas, familiares e tentar saber o que houve”, disse Xavier.

Entre as testemunhas há duas crianças e um bebê, que estavam dentro da residência quando os bandidos executaram o crime. É aí que há um desencontro de informações. O delegado Elói Carvalho garante que apenas um menor de idade de seis anos encontrava-se na cena do crime. Segundo ele, os assassinos pouparam a vida da criança.

A Polícia Militar, que passou as informações, disse que logo cedo o Itep chegou ao local da chacina para fazer a perícia e recolher os corpos. “A perícia foi feita no início da manhã ainda e os corpos foram levados para Natal”, afirmou o tenente Campos, oficial de serviço do 3º Batalhão da PM.

POÇO BRANCO
A chacina em Nísia Floresta não foi o único caso envolvendo membros de uma mesma família mortos de uma só vez no Rio Grande do Norte neste ano. No início de março, quatro pessoas também foram mortas por bandidos na madrugada do dia 6.

O crime aconteceu no interior do estado, em Poço Branco, a 60 km de Natal. Três irmãos e uma mulher, esposa de um deles, foram assassinados dentro de casa. Na época, a vizinhança disse que as vítimas tinham envolvimento com drogas. A polícia afirmava que o crime tinha sido acerto de contas ou vingança. Eles já vinham sendo há tempos ameaçados. O crime guarda semelhança com o que ocorreu ontem de madrugada.

PRESO OUTRO SUSPEITO DE MATAR ARQUITETO

HUMBERTO SALES / NJ

▶ Delegado Ben-Hur Cirino, titular da Delegacia Especializada em Capturas

A polícia divulgou ontem que prendeu mais uma pessoa suspeita de envolvimento na morte do do arquiteto Petronyo Ulisses Gomes da Costa, 27, encontrado sem vida no mês passado numa lagoa em um distrito de Poço Branco - a 59 km da capital - depois de passar quatro dias desaparecido e ter sido pela última vez na noite do dia 4 em João Câmara.

A informação da prisão foi repassada pela assessoria de imprensa da Polícia Civil. Segundo a Delegacia Geral, dois suspeitos já estavam sob a custódia da polícia: um adolescente e um jovem de 25 anos, encontrados com o carro da vítima horas após o seu desparecimento.

Detalhes não foram repassados para não interferir nas investigações do delegado Ben-Hur Cirino, titular da Delegacia Especializada em Capturas (Decap), que não foi localizado pela reportagem. O que se sabe é que um homem identificado como “Beleco” foi detido por policiais no município de Passa e Fica, a 101 km de Natal. A prisão teria acontecido na última segunda-feira.

Ben-Hur mantém a discrição. Não atendeu qualquer telefonema feito durante todo o dia de ontem. Quando assumiu o caso, o titular da Decap já evitava dar declarações para “não atrapalhar as investigações”.

Procurado, o delegado geral Ricardo Sérgio, que também poderia esclarecer as informações, não falou. Segundo a assessoria de imprensa, a polícia vai tentar usar o trio detido como fonte para prender outros possíveis envolvidos no assassinato do arquiteto.

OUTROS PRESOS
Horas após o desaparecimento do jovem, outros dois suspeitos foram presos. O adolescente identificado como Leonardo, conhecido como “Feijão” e o jovem identificado como Cleiton Silva, de 25 anos, foram presos com o veículo do arquiteto, um Sandeiro prata, no bairro de Mãe Luiza, na zona Leste de Natal, e permanecem assim.

O corpo de Petronyo Costa foi encontrado por um agente de saúde por volta das 9h30 do último dia 7, numa lagoa em Pousa, distrito entre João Câmara e Poço Branco.

Na cabeça havia marcas que a polícia acreditava ter sido de tiro, muito sangue, mas marcas no pescoço aparentavam um estrangulamento. O rosto já estava desfigurado. A vítima estava de bermuda, mas outras peças de roupas estavam espalhadas pelo chão, próximas.

Jornal de

ROBERTO GUEDES
Jornalista ▶ robertoguedes@digi.com.br

Roberto Guedes escreve nesta coluna às quartas-feiras

PROMOTORES ESTÃO ENTRE OS 10% E A REDUÇÃO DE SEU PODER

Quem quiser que jogue pedra nos promotores de justiça Rinaldo Reis e Eudo Leite porque defendem os auxílios para alimentação e moradia dos agentes do ministério público no Rio Grade do Norte. Eu, não. Novo Procurador Geral de Justiça por escolha dos companheiros e parquet, e presidente da Associação do Ministério Público (Ampern), respectivamente, estranho seria que ambos colidissem primeiramente com sua categoria.

O que ambos defendem, notadamente a primeira gratificação, correspondente a 10% dos vencimentos do agente do "parquet", está previsto em lei, a exemplo do "efeito cascata" que vincula vencimentos de muitos operadores governamentais do direito aos proventos de ministro do Superior Tribunal de Justiça (STF).

Até agente do ministério público que se declarou contra a gratificação no Rio Grande do Norte explicou politicamente esta atitude, alegando que falta previsão orçamentária para pagar os 10%. Ninguém questiona a legalidade do auxilio moradia.

O que se deve fazer, sem fulanizar a questão, é justamente questionar esta legalidade, e mais do que ela a inconstitucionalidade da lei que assegura a gratificação. Isto é algo que o ministério público sabe fazer muito bem, como tem mostrado ao mirar diversos dispositivos de leis que considera ilegal ou constitucional.

Esta opção, aliás, o tem colocado em choque com praticamente todos os três poderes constitucionalmente constituído, nos quais encontra ilicitudes referentes a nepotismo, ganhos de gratificações de origem duvidosa e outras ilicitudes.

Iniciativas do gênero têm credenciado o ministério público, aos olhos da população leiga, como legitíssimo para tomar iniciativas do gênero. No entanto, quando se vê colocado diante da necessidade de questionar a legalidade de normas que beneficiam seus integrantes, o "parquet" se prende ao princípio de que é legal o que está no direito positivo brasileiro.

Sem questionar o benefício que o bafeja, o promotor está ajudando outros segmentos da elite brasileira contrários ao poder que a Constituição de 1988 concedeu ao ministério público. Isto é algo que poder se compreender melhor quando o Congresso Nacional decidir sobre reduzir o poder de investigar conferido ao ministério público.

"PRESÉPIO" DEVERIA VIRAR ESPAÇO MUSICAL

Conversas realizadas durante as poucas horas do velório do cantor, violonista e compositor Francisco Elion Caldas, realizado na semana passada, em Natal, colocaram em questão o descaso que o poder público vem concedendo ao monumento arquitetônico conhecido como "Presépio de Natal", ali na subida da avenida Prudente de Morais rumo a Candelária.

Um dos manifestantes emitiu na ocasião uma idéia interessante pela capacidade de dar um sentido àquela construção, que traduz desenho do legendário arquiteto Oscar Niemeyer, e ao mesmo tempo homenagear o compositor potiguar que legou ao cancioneiro brasileiro o seu "Ranchinho de Páia", imortalizado em interpretações de inúmeros cantores, a partir do "Rei do Baião", o inesquecível sanfoneiro, compositor e cantor Luiz Gonzaga do Nascimento.

A idéia é transformar o presépio no espaço musical, com adaptações arquitetônicas e estruturais mínimas e a missão de manter uma bela programação artística com freqüência regular e assim se transformar de deserto em local de romaria pelo menos de admiradores da boa música.

Caso a idéia floresça, os admiradores de Chico Elion gostaria que ele virasse patrono do local. Tudo aconteceria no "Espaço Musical (ou Cultural) Chico Elion".

ALÉM DE QUEDA, COICE NO CAMARÃO POTIGUAR

O pior dos males que afetam a carcinicultura potiguar é o fato de em dado momento, quando o setor vivia uma fase de euforia, seus líderes,

almejando o poder e a glória, se acharem aptos a procurar misturar com política um sucesso econômico incipiente. Com isto, perderam a legitimidade necessária às lutas que ainda precisam travar.

Por causa da mistura, ficaram calados em relação ao governo brasileiro em pelo menos dois momentos emblemáticos da fragilização que obtiveram.

Quando o governo norte-americano fechou os portos e aeroportos dos Estados Unidos ao camarão potiguar, eles não souberam exigir de Brasília a defesa diplomática de que necessitavam.

E também fecharam o bico quando Brasília abriu os portos brasileiros para o camarão argentino a pretexto de ajudar produtores portenhos.

A queda, o primeiro ato, desviou o crustáceo potiguar do maior e melhor mercado importador, exatamente aquele cujas compras haviam criado perspectivas para a criação do camarão em cativeiro nesta parte do mundo.

O coice foi anunciado solenemente aqui em Natal, durante visita do ministro da Pesca, e nenhum líder dos carcinicultores locais protestou na ocasião.

PROTESTOS NÃO VISARAM PASSAGENS, E SIM OS POLÍTICOS

Enquanto muita gente com carteirinha de cientista social procura teorizar sobre as motivações das manifestações públicas realizadas até no exterior contra aumentos concedidos às passagens do transporte coletivo nas capitais brasileiras, a simples eclosão do movimento sugere uma causa.

O povo está cansado de apenas protagonizar o duplo papel de espectador e vítima.

Foi isto que gerou os movimentos de brasileiros em Nova York e na Alemanha. Não haveria sentido em reclamar ali contra preços de passagens de ônibus, metrô e trem urbano com eficácia apenas nos territórios de algumas regiões metropolitanas brasileiras.

E é por isto que os promotores dos eventos, ainda sem nome e sem rosto, porque procuram se caracterizar como parte da base, e não orientadores impostos a ela por legendas, estão adotando duas precauções inéditas.

Por um lado, evitam que bandeiras de partidos se projetem nas suas passeatas pacíficas; por outro, direcionam seus trajetos contra casas que representam todos os partidos e políticos nacionais.

Com isto, tratam como farinha do mesmo saco o PT e o PSDB e os demais integrantes da prolífica constelação de legendas brasileiras, mostrando-os como abutres a consumir a sociedade.

Plural

PAULO TARCÍSIO CAVALCANTI
Jornalista ▶ tarcisiocavalcanti@bol.com.br

Paulo Tarcísio escreve nesta coluna às quartas-feiras

Não se pode esconder o sol

O sol do momento é o sol da insatisfação social. Não adianta tentar escondê-lo com a peneira da empulhação, mesmo que acionada pelos mais eficientes e caros marqueteiros.

A hora é de ouvir (e respeitar) o clamor das ruas. A insatisfação - pelo que ouço e vejo – não é de hoje e também não se alicerça, apenas, na questão da majoração das passagens dos coletivos.

O povão – é verdade – estava calado. Talvez, por isso, sua indignação, tendo explodido de uma hora pra outra, surpreenda alguns, especialmente os governantes:

– Mas, como? Não estava todo mundo satisfeito? As pesquisas não indicavam satisfação plena?

Já vi esse filme.

Ainda no tempo do regime militar, o dr. Ulysses Guimarães não se cansava de advertir os comandantes de então, que se achavam intérpretes da vontade do povo:

– Escutem o silêncio rouco das ruas.

No passado, os detentores do poder preferiam não perceber a "rouquidão" do silêncio das ruas. Como consequência, o Brasil - e nós todos - tivemos que pagar um elevadíssimo preço por isso.

A história não pode se repetir. Urge o restabelecimento de um clima de diálogo e de confluência entre contrários. A prevalência da teoria do "quanto pior melhor" será um desastre de consequências imprevisíveis notadamente para a população menos favorecida.

Cabe pois, ao Governo, nos seus diversos níveis, a responsabilidade de dar uma espécie de "freio de arrumação" para voltar a assumir o controle do país. Identificar e reconhecer os seus erros (inclusive o de se julgar dono e senhor da verdade), corrigir suas falhas e equívocos e partir para a busca das urgentes providências proclamadas no agora barulhento clamor das ruas.

No mais, manifestação social não é uma coisa só brasileira. É do mundo todo. O povo elege e está aprendendo a exigir. Agora, até, com uma certa impaciência, com uma certa pressa, como se quisesse, de uma hora para outra, recuperar o tempo perdido. Convenhamos: O tempo perdido não é pequeno, como demonstram, para citar só um exemplo, as filas quase quilométricas nos corredores dos principais hospitais públicos do país.

O que não dá mais é imaginar que a insatisfação de parcelas da população pode ser neutralizada por cartadas de marketing. E, também, querer esconder o sol da realidade do dia-a-dia do com uma peneira.

Por fim: Vamos cruzar os dedos e torcer pelo Brasil.

Conecte-se

O leitor pode fazer a sua denúncia neste espaço enviando fotografias

▶ cartas@novojornal.jor.br | twiter.com/NovoJornalRN | facebook.com/novojornalrn | novojornal.jor.br

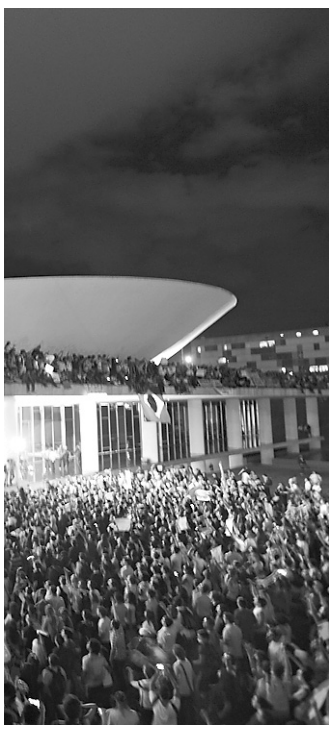

Protestos

Esse velho dinossauro está querendo aderir aos protestos dos jovens estudantes ou não. (Há muitos aproveitadores infiltrados nas passeatas) Entretanto, imponho minhas condições: Primeira: Levar um taco de basebol para abater o primeiro que fizer selvageria tais como: botar fogo em veículos, pichar prédios, fizer fogueira com móveis de repartição, incendiar caixas eletrônicos, como fizeram, ontem, os jovens do Rio de Janeiro. Muitos jovens estão confundindo liberdade de expressão com vandalismo. Segunda: os protestos deverão enfocar principalmente a corrupção, a prisão imediata dos mensaleiros; a expulsão da Câmara e do Senado dos corruptos, como Jader Barbalho, Renan Calheiros, José Sarney, Maluf e seus comparsas. Terceira: exigir das autoridades que invistam em saúde e educação o equivalente do que gastaram para construir as arenas. A Rádio Globo do Rio fez as contas e chegou à conclusão de que havia muito mais gente nas ruas do que nos estádios na hora dos jogos. Imaginem o número de espectadores durante os campeonatos regionais.

Geraldo Batista
Por e-mail

O paciente e o médico

Um sertanejo vindo do interior chegou ao consultório médico para se consultar:
O médico:
– Senhor, o que está acontecendo, qual é o seu problema?
O sertanejo:
– Doutor, sinto uma dor terrível na minha perna esquerda...
O médico:
– Não se preocupe senhor, isso é da idade...
O sertanejo:
– Me desculpe doutor, acho que não, por que a direita tem a mesma idade e não dói!

Natércio Gomes da Costa
Por e-mail

ABC

Falou tudo! (sobre post "Quem vai pagar a conta?", sobre o novo técnico do ABC, de Luan Xavier, no blog Na Beira do Campo, no site do NOVO JORNAL).

João Orlando, @joaomouraRN
Pelo Twitter

Editorial

Assino embaixo! (sobre editorial "Denúncia na Saúde", em que secretário estadual de saúde critica município por fechamento de maternidade).

Francisco Junior, @francisco_jrRN
Pelo Twitter

Crônica

Senhor diretor, sou "contra" os artigos de Everton Dantas. Beiram o ridículo. Esse publicado hoje, "A favor e contra", é de lascar, muito ruim. Que tal o senhor dar uma vista de olhos em blogs, sites e até mesmo em redes sociais? Com certeza encontrará cronistas locais bem mais sensatos e inteligentes.

Nino Carone
Por e-mail

Crônica - 2

Sou a favor da coluna de hoje ("A favor e contra") de Everton Dantas no NOVO JORNAL.

Ana Luiza Câmara, analuizacamara1
Pelo Twitter

Versátil

Duas reportagens sensacionais nos últimos dias no NOVO JORNAL. Domingo, Marco Carvalho mostrou doze horas de plantão no Walfredo Gurgel e terça-feira Luan Xavier mostrou os bastidores do jogo Espanha e Uruguai na Arena Pernambuco. Quero parabenizar esse estilo criativo e versátil do jornal. Continuem assim.

Hélio Gomes
Por e-mail

NOVO JORNAL
ANJ ASSOCIAÇÃO NACIONAL DE JORNAIS
IVC INSTITUTO VERIFICADOR DE CIRCULAÇÃO

Diretor Cassiano Arruda Câmara
Diretor Administrativo Lauro Jucá
Diretor Comercial Leandro Mendes
Diretor de Redação Carlos Magno Araújo

Telefones
(84) 3342-0369 / 3342-0358 / 3342-0380
E-mails
redacao@novojornal.jor.br / pauta@novojornal.jor.br / comercial@novojornal.jor.br / assinatura@novojornal.jor.br
Para assinar (84) 3342-0374

Endereço
Rua Frei Miguelinho, 33, Ribeira
CEP 59012-180, Natal-RN
Representante comercial
Engenho de Mídia - (81) 3466.1308

IV – É livre a manifestação do pensamento, sendo vedado o anonimato. (Constituição Federal – Artigo 5°)

O ATENDIMENTO PREMIUM DA SUA REVENDA HYUNDAI CAOA ESTÁ MAIS PERTO DO QUE VOCÊ IMAGINA.

HYUNDAI ELANTRA, O SEDAN COMPACTO COM VANTAGENS IMPERDÍVEIS.

ELANTRA
PRONTA ENTREGA

GARANTIA HYUNDAI 5 ANOS SEM LIMITE DE QUILOMETRAGEM

CONSULTE CONDIÇÕES NO SITE

CAOA, A MAIOR REDE DE CONCESSIONÁRIAS HYUNDAI DO BRASIL.

NATAL – LAGOA NOVA – AV. PRUDENTE DE MORAIS, 4011-A
(84) 2010.8050

HYUNDAI CAOA

CAOA CONSÓRCIOS
O parceiro ideal para seus projetos de vida.
PARCELAS A PARTIR DE R$ 342,56*

ALGUNS EQUIPAMENTOS DESCRITOS NAS FOTOS E NOS TEXTOS SÃO OPCIONAIS E PODEM OU NÃO ESTAR DISPONÍVEIS NA VERSÃO APRESENTADA NESTE ANÚNCIO. CONSULTE O DISTRIBUIDOR. FOTOS MERAMENTE ILUSTRATIVAS. NOS RESERVAMOS O DIREITO DE CORRIGIR QUALQUER FALHA GRÁFICA OU ERRO DE DIGITAÇÃO.
* PARCELA NO PERÍODO DE 80 MESES REFERENTE AO CRÉDITO NO VALOR DE R$ 23.625,00.

Gabardo Transportadora exclusiva até 31/8/2029 (11) 4341-3000 - (51) 3373-3000

VEÍCULOS BLINDADOS NÍVEL-IIIA COM GARANTIA DE FÁBRICA
EMPRESA CERTIFICADA PELO EXÉRCITO BRASILEIRO

OFICINA PREMIUM
AGENDE SUA REVISÃO
84 2010.8000
AV. AMINTAS BARROS, 1880
LAGOA NOVA

Respeite a sinalização de trânsito

Economia

Editor
Marcos Bezerra

E-mail
marcosbezerra@novojornal.jor.br

Fones
84 3342.0358 / 3342.0350

UNICRED NATAL/RN
UM TIME VENCEDOR
Fale com a gente - 4009.3535

INDICADORES

DÓLAR		EURO	IBOVESPA	TAXA SELIC	IPCA (IBGE)
COMERCIAL	2,178	2,923	0,77% 49.464,94	8%	0,37%
TURISMO	2,300				

LEGADO DE PROMESSAS

/ MOBILIDADE / LIDERANÇAS EMPRESARIAIS DO ESTADO LAMENTAM OBRAS QUE FICARAM APENAS NO PROJETO E O DESPERDÍDIO DE RECURSOS; NA VISÃO DELES, NATAL PERDE CHANCES QUE OUTRAS CIDADES-SEDES ESTÃO APROVEITANDO

SÍLVIO DE ANDRADE
DO NOVO JORNAL

DIA 13 DE junho de 2014 a Arena das Dunas, de acordo com o cronograma da Fifa, deve realizar o primeiro jogo de uma Copa do Mundo em Natal. O estádio, conforme adiantou o diretor de marketing da OAS Arenas, Marcelo de Paula Souza, no Novo Fórum RN, vai ser quase um centro de convenções, aberto às mais diversas oportunidades de negócios. Por outro lado, a capital, segundo empresários locais, não se preparou para receber os turistas que devem visitá-la entre maio e junho do próximo ano. Com exceção da Arena e do Aeroporto de São Gonçalo do Amarante, as obras de mobilidade, prometidas como o grande legado da competição, ainda não passam de promessas.

O presidente da Fiern, Amaro Sales, está no bloco dos que lamentam que as obras de mobilidade não tenham transformado a cidade em um canteiro de obras: "É triste, mas é verdade".

Amaro Sales ressalta que a falta de obras de mobilidade é uma decepção geral para a população, principalmente, porque se criou uma expectativa de algo que não aconteceu até agora. Ele comenta que pelo anunciado, a cidade deveria ter mais obras além da Arena das Dunas e do Aeroporto com melhoria das ruas com alargamento e prolongamento, drenagem, pavimentação, novos viadutos, elevados e VLT (Veículo Leve sobre Trilhos).

Mesmo assim, torce que esse conjunto de obras aconteça como a drenagem de Lagoa Nova. "Alguma coisa vai chegar", acredita. Por outro lado, a reestruturação da Avenida Engenheiro Roberto Freire, em Capim Macio, mesmo com a possibilidade de causar transtornos a moradores e turistas, é bem-vinda. "É preferível que a obra aconteça", sublinha.

Para a população, a falta das obras é um impacto negativo porque sempre se associou a Copa a elas (obras), analisa o diretor de comunicação e marketing do Sindicato da Construção Civil do RN (Sinduscon),Carlos Luiz Cavalcanti. Ele lamenta que as obras de mobilidade, prometidas como o grande legado da competição, não tenham começado.

FÁBIO CORTEZ / NJ

Presidente da Fiern, Amaro Sales, acretida que alguma coisa vai ser feita

Ao mesmo tempo Cavalcanti argumenta que mesmo com os anúncios de obras feitos pelos gestores, dificilmente haverá tempo de se construir alguma coisa até 2015. "Talvez, obras de maquiagem como calçadas deem tempo de sair, mas as estruturantes como a Engenheiro Roberto Freire e o Complexo da Urbana, não. E, mesmo assim, podem causar transtornos à população e aos turistas na época da Copa", avalia o diretor do Sinduscon.

Para o superintendente do Sebrae/RN, José Carlos Ferreira de Melo (Zeca Melo), a falta de mobilidade é lastimável mas não se pode perder o otimismo. "A Copa é um fato, temos o Arena das Dunas e o Aeroporto. A iniciativa privada deve aproveitar o momento de grande fluxo de turistas e dessas obras para ganhar dinheiro", complementa.

O presidente da Fecomercio, Marcelo Queiroz critica a não realização das obras de mobilidade. "O atraso nestas obras, e a certeza de que muitas delas não sairão antes do Mundial da Fifa, além de frustrar os norte-rio-grandenses", comenta. De acordo com ele, a população esperava que o evento deixasse um legado considerável de mobilidade urbana que também não promoveu a circulação do dinheiro a ser investido nas intervenções que provocariam um efeito positivo muito grande na nossa economia. "Basta verificarmos que nos locais onde estas obras caminharam com maior celeridade, os números do mercado deram resposta, emplacando altas seguidas, notadamente no volume de vendas do comércio e nos empregos gerados", lamenta.

Como representante de classe, o presidente da Associação Brasileira da Indústria de Hotéis (ABIH/RN), Habib Chalita Júnior, acha que as obras de mobilidade, que ainda não foram feitas, deveriam ser o grande legado da Copa.

Mesmo assim, Chalita Junior acha que isso não pode gerar uma grande frustração porque só o fato de a cidade sediar jogos da Copa já traz grandes benefícios, principalmente, no setor turístico.

Natal, lembra o presidente da ABIH-RN, tem uma vantagem grande para o turista em relação às demais cidades-sedes. A proximidade entre a Arena das Dunas, as vias de deslocamento até e o local de hospedagem onde o turista estará na praia.

"Para aproveitar esses benefícios, mesmo que a Engenheiro Roberto Freire esteja em obras, é preciso fazer um bom planejamento com sinalização eficiente no corredor praias, vias de circulação e Arena das Dunas. Esse corredor tem cerca de 12 km, no máximo", explica.

/ ENROCAMENTO /

Ponta Negra tem mais 90 dias de emergência

A PREFEITURA DE Natal prorrogou ontem por mais 90 dias o decreto de estado de emergência da orla de Ponta Negra. A justificativa é acelerar contratos e aquisição de bens necessários à reconstrução do calçadão da praia urbana mais importante da cidade. O prefeito Carlos Eduardo Alves (PDT) ainda autorizou a prorrogação dos contratos firmados em regime de emergência.

Segundo Rogério Mariz, secretário municipal de Obras Públicas (Semopi), a prorrogação foi necessária para garantir a completa reconstrução do calçadão de Ponta Negra. As obras têm previsão de término para setembro.

A recuperação do calçadão está orçada em R$ 4,6 milhões, que vai ser pago com recursos do Ministério da Integração Nacional. As obras foram iniciadas no dia 24 de abril passado. Ainda de acordo com Mariz, a prorrogação também se justificou por conta do aumento da erosão marinha em alguns trechos da praia, o que poderia agravar as condições de segurança da população e dos frequentadores de Ponta Negra. Por conta disso, a reforma deve reformar os sistemas públicos de esgoto, saneamento e drenagem de toda a área atingida.

Paralelo às obras de contenção da erosão em Ponta Negra, a Prefeitura de Natal está dando sequencia ao cumprimento de uma acordo judicial com o Ministério Público Federal, o Estadual e a Associação dos Antigos Barraqueiros de Ponta Negra. O Município tem até o dia 1º de julho para dar repostas a alguns questionamentos sobre as obras. Enquanto isso, o procedimento deve continuar sendo realizado, mas apenas nas áreas mais comprometidas pela erosão.

HUMBERTO SALES / NJ

Obras em Ponta Negra dependem de laudo para continuar

Entre os questionamentos a serem respondidos por especialistas neste tipo de obra, contratados pelo Município, estão se a execução do enrocamento está sendo feita de acordo com o projeto; se a profundidade na colocação das pedras é a adequada; se o enrocamento, da maneira como está feito, não agravará o problema em outras áreas, como na Via Costeira; e quais as medidas adotadas pelo Município para evitar a proliferação de ratos e insetos, que costumam fazer ninhos entre as pedras.

A promotora de Meio Ambiente, Gilka da Mata, explica que é uma obra cara e que exige algumas peculiaridades. "Não é só simplesmente jogar as pedras. Tem a questão do tamanho, da formatação, da profundidade da escavação e também existe uma manutenção, que não existe no projeto. Então tanto o Ministério Público estadual, como o federal e o da Integração, solicitaram isso porque precisam entender se essa obra está realmente instalada de uma maneira adequada".

Os questionamentos surgiram a partir de um laudo apresentado por um pesquisador australiano visitante, Andrew Short. Ele, que geralmente acompanha obras costeiras, esteve em Natal e apresentou ao Ministério Público uma série de preocupações em torno da maneira como a obra de derrocamento vem sendo tocada em Ponta Negra.

Um dos primeiro pontos ressaltados pelo pesquisador é que o projeto não foi pensado de forma técnica por não existir um engenheiro especializado no assunto. Ele ainda destaca que, da maneira como está sendo feito, as pedras maiores podem afundar e as menores serem deslocadas com as ondas fortes, levando risco aos turistas e frequentadores da praia. Além disso, ele pontua que o problema de erosão vai além de Ponta Negra. "Se a situação não for tratada seriamente, Não corre o risco de perder não apenas Ponta Negra, mas todas as praias oceânicas", finaliza.

OFERTA IMPERDÍVEL

Ogilvy

XPERIA J™ DA SONY

Grátis

Para portabilidade
no **Claro ilimitado 100**

Claro

Compartilhe
cada momento.

Oferta válida para clientes da base e portabilidade entrante de plano pós para pós.

Promoção não cumulativa, com restrições e intransferível, válida para adesão de pessoa física de 13/06/2013 a 01/07/2013 ou enquanto durar o estoque, na composição Claro ilimitado indicada. Limitada a 1 aparelho por CPF. Sujeita a análise de crédito, assinatura de contrato e permanência mínima de 12 meses e multa contratual. A velocidade contratada dos planos de internet é de até 1Mbps. A rede 3GMax da Claro proporciona melhor experiência sem nenhum custo adicional, pois libera toda a capacidade/velocidade disponível da estação rádio, de acordo com momento e local onde o usuário se encontra. Após o consumo da franquia a velocidade será reduzida para 64Kbps para as franquias de 300MB e 500MB e 128Kbps para 2GB e 5GB e não haverá cobrança de excedente. Os Torpedos são válidos para qualquer operadora nacional e não poderão ser usados com finalidade comercial, publicitária ou outra forma que caracterize uso indevido. Consulte condições no regulamento. Ligações DDD ilimitadas para Claro utilizando o CSP 21 da Embratel. Consulte mais informações sobre os benefícios da oferta Claro ilimitado e outras restrições em www.claro.com.br ou ligue 1052. Imagens meramente ilustrativas.

Política

Editor
Viktor Vidal

E-mail
viktorvidal@novojornal.jor.br

Fones
84 3342.0358 / 3342.0350

SALÁRIO VAI AUMENTAR, MAS NÃO AGORA

/ VOTAÇÃO / CÂMARA MUNICIPAL REPROVA PROJETO DE SANDRO PIMENTEL E PERMITE QUE REAJUSTE PARA VEREADORES SEJA EFETUADO EM 2015. PREFEITO E SECRETÁRIOS DEVEM GANHAR AUMENTO EM JANEIRO DE 2014

FOTOS: ARGEMIRO LIMA / NJ

Vereadores deram 19 votos a favor do parecer da comissão que vetou projeto de Sandro Pimentel (de costas)

PAULO NASCIMENTO
DO NOVO JORNAL

UM ERRO JURÍDICO para acabar com outro. O projeto de lei 09/2013 foi apresentado pelo vereador Sandro Pimentel (PSOL) com o objetivo de desfazer o aumento dos vereadores foi reprovado ontem por 19 votos a sete.

A lei aprovada pelo prefeito Carlos Eduardo em janeiro, de caráter autorizativo, coloca o teto do salário de vereador para R$ 17 mil – o maior do país. Mas os aumentos só devem ser autorizados após 2015, já que dependem das mudanças salariais de deputados estaduais e federais.

Os aumentos dos secretários municipais e do prefeito, que também serão discutidos em breve pelos vereadores, passaram para janeiro do próximo ano por decisão do poder executivo, segundo comunicação feita ontem aos vereadores.

A proposta de Pimentel seria a de reverter o aumento concedido pelos vereadores na sessão do dia 12 de dezembro do ano passado. O regimento interno da Câmara Municipal de Natal (CMN), em seu artigo 95, impede que sejam votados aumentos após as eleições.

Baseado nisso o vereador propôs a revogação do aumento. Só que a mesma legislação e também a Constituição Federal proíbem que os vereadores mexam nos seus próprios salários, apenas nos das próximas legislaturas.

Eles não podem legislar em causa própria – mesmo que objetiva seja diminuir os vencimentos. "Um erro não pode justificar o outro. Essa discussão tem que ir para o judiciário", resumiu Júlio Protásio (PSB).

Os 19 vereadores que votaram contra o projeto seguiram o parecer emitido pela Comissão de Justiça e Redação Final da casa legislativa. A comissão baseou-se na avaliação emitida por nove procuradores jurídicos da CMN.

"Os vereadores votaram o aumento e foram reeleitos. Legislaram em causa própria. O que estamos propondo é uma correção do erro", afirmou Sandro. A expectativa do socialista antes da sessão era de que o projeto não fosse de fato aprovado – o que realmente ocorreu horas depois.

Antecipando-se ao fato, Sandro afirmou que este foi apenas o primeiro round da disputa pela reforma da votação de dezembro do ano passado. "Iremos entrar com um decreto legislativo, que é o que pode reformar a votação anterior", declarou o vereador.

Para alongar as discussões, o vereador ainda resolveu desmembrar o projeto de lei que pretende revogar o aumento aos secretários e ao prefeito. O projeto de lei 10/2013 ainda está sob a análise das comissões. "Os servidores sofrem para conseguir seus direitos, o prefeito chora por mais recursos, mas autoriza aumentos", criticou Pimentel.

Outra frente da disputa é uma Ação Direta de Inconstitucionalidade (ADIN) aberta no Tribunal de Justiça pelos vereadores Sandro Pimentel, Amanda Gurgel (PSTU) e Marcos do PSOL. O processo está nas mãos do desembargador Cláudio Santos desde fevereiro. O objetivo da ação é que a autorização dos aumentos seja declarada inconstitucional.

DEBATES

A discussão em torno da questão acirrou os ânimos entre os vereadores. Pronunciamentos de ambos os lados renderam acusações de "mentirosos" e picaretas.

Logo após Sandro Pimentel expor que os R$ 17 mil colocariam os vereadores de Natal na liderança do ranking salarial do país, Aroldo Alves (PSDB) o acusou de ser mentiroso.

"Do jeito que foi mostrado parece que já ganho isso (R$ 17 mil). Quem faz isso quer jogar para a galera, enganar a população. Só recebo 11 mil (reais) e uns quebrados, com os descontos. Mesmo assim já está tudo gasto com festa das mães e São João", apontou.

Sandro pediu direito de resposta à mesa e ganhou. Defendeu sua posição mais uma vez. Depois recebeu um pedido parcial de desculpas de Aroldo.

Adão Eridan (PR) chamou os que são contra o aumento de demagogos. "Reclamam, mas são os primeiros a receber o dinheiro", apontou. O posicionamento contra o aumento foi reforçado por Amanda Gurgel. "Não é esse projeto que vai manchar essa casa. Ela já está manchada. O povo está nas ruas no Brasil porque tem ódio dessa política suja", bradou a professora.

Foram às tribunas defender o modelo assistencialista os vereadores Chagas Catarino (PP) e Luiz Almir (PV). "O povo deve ter ódio dela. Natal me ama, a Zona Norte me ama", rebateu Almir.

DE OLHO NA COPA

Os vereadores aprovaram, ainda antes da discussão do projeto de Sandro Pimentel, que a sessão legislativa de hoje comece aos 12h, duas horas mais cedo do que o normal, por proposta de Júlio Protásio. A razão: o jogo da seleção brasileira de futebol contra o México, pela Copa das Confederações. Como a partida em Fortaleza (CE) está marcada para as 16h, o horário normal de trabalho dos parlamentares impediria que eles saíssem a tempo para assistir o futebol sem que as votações e discussões fossem prejudicadas. A única voz contrária à requisição foi a de Eleika Bezerra. Ela se disse indignada com a histeria em torno do futebol no momento político e social do país.

Em meio à votação, vereadores fizeram pronunciamentos sobre protestos que tomaram o Brasil

PROTESTOS PELO PAÍS DOMINAM PRONUNCIAMENTOS

Antes do início da sessão ordinária, no período chamado de pequeno expediente que é aberto a pronunciamentos de até 15 minutos, um assunto dominou por completo as falas dos vereadores: os protestos que tomaram conta do país na noite de segunda-feira passada.

Entre pronunciamentos e apartes, mais de dez parlamentares comentaram suas impressões a respeito do movimento que levou mais de 250 mil pessoas às ruas de onze capitais do Brasil.

Nenhuma voz se levantou contra os protestos, com exceção das críticas contra os pequenos grupos que realizaram atos de vandalismo no Rio de Janeiro e Brasília, por exemplo.

Em um momento de epifania, todos os vereadores saudaram o momento como uma representação da indignação do povo com o sistema político de que eles mesmos são parte. "A população brasileira mandou um recado aos políticos, que precisam ouvir o que as ruas estão dizendo. A população não está satisfeita", asseverou o vereador Paulinho Freire (PP).

No meio das falas sobrou até para a Rede Globo. "Nas redes sociais não há manipulação como sem tem na televisão. E por isso a Globo também foi alvo das reclamações", declarou Bertone Marinho (PMDB).

Na avaliação do peemedebista Felipe Alves, o momento é para ser aproveitado. "O país e a classe política precisam aproveitar o momento para implementar as reformas que o país precisa. Agora é para se pensar em mudanças políticas e tributárias, por exemplo", comentou o vereador.

O mais patriótico, por assim dizer, entre todos os legisladores municipais foi Rafael Motta (PP). Segundo ele o protesto tem um grande líder com dois nomes e uma bandeira. "A liderança é do povo brasileiro. E a bandeira é a da nossa nação", apontou.

Acompanhando um lema difundido entre os participantes do movimento e que pipocou nas redes sociais, Eleika Bezerra (PSDC) disse que vê que "não estamos dormindo tanto em berço esplêndido".

PREFEITO ADIA REAJUSTE PARA JANEIRO

Por conta das discussões a respeito dos aumentos de salários, dessa vez o prefeito Carlos Eduardo Alves decidiu entrar em comunicação direta e aberta com vereadores da cidade.

Através do líder do governo na Câmara Municipal, Carlos encaminhou uma mensagem adiando o aumento salarial que ele mesmo e toda sua equipe de secretários teriam. A expectativa era de que os vencimentos fossem engordados já no próximo mês. A data agora mudou para janeiro de 2014. Assim, a partir do próximo ano que o chefe do executivo e seu staff de primeiro escalão passarão a receber, respectivamente, R$ 15 mil e R$ 24 mil.

"O prefeito não está conseguindo manter seus melhores secretários, que são técnicos, alguns vindos das universidades, com este salário", relatou Júlio.

Foi ele que levou o comunicado do chefe do executivo para os vereadores. Já na manhã de ontem o secretário municipal de administração Dionísio Gomes, em audiência pública na CMN, avisou aos presentes que o prefeito encaminharia a mensagem.

FÁBIO CORTEZ / NJ

Carlos Eduardo enviou mensagem à Câmara

SALÁRIOS

Como é

Vereadores – teto de
R$ 15 mil

Prefeito
R$ 14 mil

Secretários
R$ 8 mil

Como ficará

Vereadores – teto de
R$ 17 mil

Prefeito
R$ 25 mil

Secretários
R$ 15 mil

Ciência

Editor
Everton Dantas

E-mail
evertondantas@novojornal.jor.br

Fones
84 3342.0358 / 3342.0350

CÉREBRO ESPELHADO

/ REABILITAÇÃO / PESQUISADORES APLICAM TÉCNICA DA CAIXA-ESPELHO PARA TRATAR VÍTIMAS DE AVC E OBTÊM RESULTADOS OTIMISTAS. TESTES AGORA SERÃO APROFUNDADOS

JALMIR OLIVEIRA
DO NOVO JORNAL

UMA PESQUISA DESENVOLVIDA no Instituto do Cérebro, em Natal, pode ajudar no tratamento de pessoas vítimas de Acidente Vascular Cerebral (AVC) em todo o mundo. Utilizando uma caixa de madeira e um par de espelhos, os pesquisadores Dráulio de Araújo e Morgana Menezes, um brasiliense e uma paraibana, conseguiram atenuar o déficit motor e facilitar a recuperação funcional para as vítimas deste tipo de enfermidade.

Ela, uma fisioterapeuta, nascida em João Pessoa (PB), conta que utilizaram a técnica chamada de "terapia espelho" para tratar as vítimas de AVC. A pesquisa, inclusive, foi alvo da sua tese de mestrado e atualmente é seu tema de doutorado. O neurocientista Dráulio de Araújo foi o seu orientador.

Os dois conseguiram comprovar a potencialidade clínica da experiência. Foram utilizadas 15 pessoas, todos acidentados vasculares, durante os testes. "Os resultados foram positivos. O grupo demonstrou melhora da capacidade motora", diz Morgana Menezes. Os estudos foram feitos pelo Instituto do Cérebro da Universidade Federal do Rio Grande do Norte (UFRN) em parceria com as Universidades de São Paulo (USP) e do Rio de Janeiro (UFRJ). As análises com os pacientes foram feitas em Ribeirão Preto (SP), mas a avaliação dos resultados aconteceu nos laboratórios do Hospital Universitário Onofre Lopes (HUOL), em Natal.

A técnica utilizada é bem simples. Dois espelhos são colocados no centro de uma caixa de madeira. As mãos são colocadas nas duas extremidades. O pesquisador pede para que o paciente realize movimentos com uma das mãos. Como a vítima de AVC, na maioria das vezes, tem uma das extremidades do corpo mais prejudicada que a outra, os movimentos são feitos com o lado saudável.

Olhando apenas para uma das faces espelho, no caso, o que reflete a parte menos prejudicada pelo déficit motor, a rede neural da mão saudável é capaz de induzir a outra a realizar a tarefa semelhante. "A ideia é reeducar o sistema motor. A técnica consiste numa nova organização da parte afetada do cérebro", explica a fisioterapeuta.

A Terapia Espelho já é usada como ferramenta de reabilitação para várias doenças. Foi criada, aliás, para tratar o mal conhecido como "dor-fantasma". Ocorre quando uma pessoa perde, seja em acidente ou numa cirurgia, um dos membros do corpo.

Com o tempo, os amputados passam a reclamar de sentir dores em braços ou pernas que já não mais existem. O reflexo do membro intacto no espelho induz o cérebro a enxergar dois membros saudáveis. Isso faz com que ele possa enviar comandos para esse membro e isso alivia a dor. Utilizando a mesma premissa do tratamento aplicado a quem sofre de dor fantasma, os pesquisadores acreditam que podem ajudar quem sofre de hemiparesia – paralisação de uma parte do corpo. A paralisia do sistema motor, por sinal, é a principal sequela deixada pelo AVC. Após alguns minutos realizando movimentos, como abrir e fechar as mãos ou tamborilar os dedos, os pacientes foram submetidos a testes de análise das condições motoras. Com o membro prejudicado, o paciente deveria movimentar pequenos blocos de madeira e colocar pinos de metal em uma tabua perfurada. O primeiro teste avalia a força; o segundo considera a destreza nos movimentos grosseiros da mão e nos movimentos finos dos dedos. "Antes de caixa espelho, eles realizaram as mesmas tarefas. Isso para verificar melhor o benefício da experiência", conta Morgana. Com cada um dos avaliados, o tempo de avaliação foi de 30 minutos. Ao aferir os resultados das análises motoras, os pesquisadores descobriram que os acidentados vasculares realizaram os exercícios mais rapidamente e com maior destreza.

FOTOS: HUMBERTOS SALES / NJ

Repórter Jalmir Oliveira testou o equipamento para entender seu funcionamento

"NÓS QUERÍAMOS VERIFICAR UMA POSSÍVEL MODIFICAÇÃO DAS ÁREAS MOTORAS. CONSEGUIMOS VER QUE EXISTIU UMA RESPOSTA DOS GRUPOS DE NEURÔNIOS DAS ÁREAS AFETADAS"

Morgana Menezes
Fisioterapeuta

TECNOLOGIA

No entanto, a pesquisa de Morgana foi bem além do uso da caixa espelho. Com o auxílio do neurocientista Dráulio, ela também avaliou a "neuromodulação cortical" promovida pela intervenção da teoria do espelho. "Nós queríamos verificar uma possível modificação das áreas motoras. Conseguimos ver que existiu uma resposta dos grupos de neurônios das áreas afetadas", completa.

Para verificar esta mudança, eles utilizaram a Ressonância Magnética funcional e da Estimulação Magnética Transcraniana. A ressonância faz a imagem de determinadas áreas do cérebro; já estimulação é uma espécie de pulso eletromagnético nas áreas afetadas que provoca respostas motoras. Os testes foram feitos em máquinas da USP, nos laboratórios localizados na cidade de Ribeirão Preto. O principal foco do estudo foi o setor cerebral conhecido como córtex motor primário (M1), que é de onde partem os comandos para movimentar os membros do corpo humano. O ato de segurar este jornal, por exemplo, é comandado por este setor do cérebro. Como os 15 pacientes também haviam passado pelos mesmos exames antes do teste do espelho, os pesquisadores concluíram a estimulação foi eficaz nas áreas avaliadas do cérebro. A estimulação muda os marcadores neurobiológicos em direção ao padrão observado em indivíduos saudáveis. "Descobrimos que houve um aumento significativo na amplitude do sistema motor. As áreas do cérebro afetadas se modificaram", diz.

A HISTÓRIA DOS ESPELHOS

O uso de espelhos como recurso terapêutico pelo neurologista indiano Vilayanur Ramachandran. O cientista descobriu que a terapia de espelhos é capaz de acelerar o processo de recuperação funcional de pacientes com algum déficit motor ou da chamada dor fantasma. Segundo o indiano, a experiência estimula no cérebro algo conhecido como "neurônios espelhos". Localizados no córtex motor do cérebro, estes neurônios são responsáveis pela replicação de tudo aquilo que está ao alcance dos nossos olhos. Com isso, a percepção visual inicia uma espécie de simulação ou duplicação dos atos observados. Um exemplo disso é o ato de bocejar. Se alguém realizar este ato muito próximo a você é provável que um bocejo ocorra espontaneamente.

De acordo com Dráulio de Araújo, a técnica do espelho utilizada em pacientes vítimas de acidentes vasculares segue esta mesma premissa. Movimentar a mão faz com que o córtex motor dos observadores se ative com maior intensidade na região que corresponde à outra parte do corpo, ainda que se mantenha absolutamente imóvel. "O cérebro parece associar a visão do movimento da mão visível ao planejamento do outra região do corpo", assevera.

ENTENDA A PESQUISA

O quê?
Tratamento de pacientes com sequelas de Acidente Vascular Cerebral através da terapia espelho.

Como?
Olhando apenas para uma das faces espelho, no caso, o que reflete a parte menos prejudicada pelo déficit motor, a rede neural da mão saudável é capaz de induzir a outra a realizar a tarefa semelhante.

Resultado
A terapia de espelhos é capaz de acelerar o processo de recuperação funcional de pacientes com algum déficit motor. O lado afetado do cérebro é reordenado e induzido a replicar as ações do lado saudável, levando a uma redução dos efeitos da hemiparesia – a paralisação de determinada parte do corpo.

O FUTURO DA PESQUISA

O estudo inicial mostrou que a experiência tem potencial clínico. Agora, a fisioterapeuta parte em busca de analisar os benefícios ou malefícios do tratamento em período mais longo. "Já vimos que a caixa espelho é eficaz, mas é preciso crescer ainda mais a pesquisa", pondera Dráulio de Araújo.

Ele argumenta que a técnica possui um grande potencial para futuras aplicações e implicações no campo da neurologia, mas que o caminho ainda será longo até a técnica passar a ser utilizada nos consultórios médicos brasileiros. "Temos de ampliar a pesquisa. Sabemos que funciona, mas precisamos entender como ela ocorre. Isso permanece um mistério", salienta.

Dráulio também aponta que as pesquisas devem verificar se apenas a terapia do espelho é suficiente para tratar vítimas de AVC. "Hoje, as principais estratégias de tratamento são feitas através da fisioterapia. O paciente passa muito tempo realizando exercícios para recuperar a força e condicionar a movimentação do hemisfério comprometido do corpo", detalha.

A segunda fase da pesquisa dos efeitos no uso da caixa espelho em pacientes com AVC será feita inteiramente em Natal. O Instituto do Cérebro da UFRN possui uma base de pesquisa no Hospital Universitário Onofre Lopes. "A partir de agora, todo o trabalho com o ser humano será feito lá", afirma Dráulio.

No hospital, a base de pesquisa iniciou os estudos para a formulação de novos medicamentos para o trato da depressão. "Ainda estamos no início das pesquisas. A ideia é compreender a ação de fármacos no sistema nervoso", detalha.

"JÁ VIMOS QUE A CAIXA ESPELHO É EFICAZ, MAS É PRECISO CRESCER AINDA MAIS A PESQUISA"

Dráulio de Araújo, neurocientista

EDIFÍCIO DOENTE

/ LEIDE MORAIS / EX-PRESIDENTE DO CREA, ADALBERTO PESSOA DIZ QUE O PRÉDIO DA MATERNIDADE SOFRE DE "PATOLOGIAS" E COBRA APURAÇÃO DE RESPONSABILIDADES

FOTOS: NEY DOUGLAS / NJ

▶ Problema que acarretou o fechamento da maternidade Leide Morais para reforma pode estar na laje do prédio

MARCO CARVALHO
DO NOVO JORNAL

OS PROBLEMAS DO prédio são evidentes a qualquer pessoa que passe pelos seus corredores. No chão, bolhas e água se acumulam. Nas paredes, manchas negras de mofo e infiltração se espalham de tal forma que chegam a se assemelhar a marcas de incêndio. Pouco mais de quatro anos após a sua inauguração, a maternidade Leide Morais, na Zona Norte de Natal, fechou suas portas para reformas. Para um especialista na área de engenharia ouvido pelo NOVO JORNAL, há que se apurar as responsabilidades pelo cenário degradante.

Adalberto Pessoa é engenheiro civil e já ocupou a presidência do Conselho de Engenharia do Rio Grande do Norte (Crea/RN). Ontem, ele se posicionou sobre as deficiências na estrutura física da maternidade, como profissional que "milita nessa área há muito tempo" e conhece "patologias" como as que afetam o prédio na Zona Norte.

Segundo ele, o prédio enfrenta a "Síndrome do Edifício Doente" (Sed), cuja recuperação não é complicada. Evitar o surgimento dos problemas também não teria sido tão complicado, acrescenta Adalberto Pessoa. "A síndrome está em andamento. O interior da construção está absolutamente umidificada e desenvolvendo uma patologia na edificação", disse.

Para o engenheiro, está claro que o problema está concentrado na laje da estrutura. "Ou foi mal planejada, de modo que se subdimensionou os efeitos da chuva e do vento, ou houve problemas na instalação de estruturas que também poderiam afetar o correto funcionamento da impermeabilização", afirmou.

O engenheiro enxerga dois fatores que podem ter contribuído para o problema na laje. Um desses problemas seria o próprio projeto ou execução. O outro seria a instalação de condicionadores de ar, os quais deixam uma parte do equipamento sobre as lajes. A perfuração da laje para colocação de tubos pode ter contribuído com as infiltrações.

"É uma laje inclinada, longa, muito extensa. Não há cobertura mecânica. Ela sofre uma impermeabilização por uma manta. Posteriormente, foram colocados alguns aparelhos de ar-condicionado modernos. A carga daquilo é relativamente pequena".

O engenheiro, que hoje ocupa a presidência da Datanorte, exemplifica: "É como você pegar um filete de macarrão e tentar fazer um movimento com ele. Ele vai resistir até um certo momento. Depois, ele tora. Digamos que essa laje foi construída para receber o impacto da chuva, do vento e o seu peso próprio. Mesmo uma pequena carga carecia de uma análise, de um estudo, nesse sentido".

Na visão dele, a laje virou um "copo d'água". "Todo esse conjunto de serviços posterior pode ter provocado um desequilíbrio, uma desestabilização, da laje. A laje virou um copo e a água para em cima. E com as perfurações do ar-condicionado ou pequenas falhas, há a penetração, a infiltração e isso provoca danos terríveis".

Além de eventuais problemas com a instalação dos condicionadores de ar, Pessoa cogita outra possibilidade: "Pode ser que o projeto tenha sido feito subdimensionado. Ou então, na execução utilizaram um concreto inferior ao que foi projetado".

Para identificar a situação detalhadamente, Pessoa sugere uma perícia técnica. "A recuperação é a coisa mais simples do mundo. O difícil é a tomada de decisão. Uma perícia ali leva uma semana. Dentro do corpo operacional da própria Prefeitura tem pessoas com habilitação para fazer isso. A perícia é uma apresentação prévia de provas. O que não pode é uma unidade de saúde ser cenário da possibilidade de uma Sed [Síndrome do Edifício Doente]".

▶ Adalberto Pessoa: engenheiro civil

Adalberto Pessoa enxerga a necessidade se apurar a responsabilidade pelos problemas estruturais em uma unidade inaugurada há menos de cinco anos. O Crea, segundo ele, poderá agir após recebimento de denúncia ou perícia atestando a responsabilidade de alguma das partes envolvidas. "Quem planejou, quem construiu ou quem instalou o ar-condicionado. Um dos três tem culpa", disse.

MATERNIDADE CUSTOU R$ 4,6 MILHÕES

O prédio da maternidade Leide Morais foi construído no final da gestão do prefeito Carlos Eduardo, em 2008. A sua inauguração, no entanto, ocorreu em 2009 já sob a gestão da ex-prefeita Micarla de Sousa. No total, R$ 4,6 milhões foram investidos na estrutura e outros R$ 3 milhões em equipamentos. Menos de cinco anos após a sua abertura, a unidade foi fechada na semana passada em razão dos problemas estruturais.

Pelos corredores, as infiltrações e o acúmulo de mofo são evidentes nas paredes. Um desses acúmulos fica localizado ao lado da porta de entrada do setor de assistência ao recém-nascido. No chão, bolhas se espalham e, em alguns quartos, há alagamentos.

Ontem, parte da estrutura de materiais permanecia sendo transferida para outras unidades municipais. Pelo prédio, apenas funcionários de serviços gerais e administrativos. Não há mais pacientes ou qualquer tipo de atendimento.

▶ Maternidade da Zona Norte

A reportagem percorreu o local e teve acesso à laje, cuja estrutura é criticada pelo especialista Adalberto Pessoa. Em cima do prédio, realmente há estruturas externas dos condicionadores de ar com tubulações passando através da laje para chegar ao nível inferior. Não foi notado acúmulo de água, talvez em razão da temperatura elevada.

A Secretaria de Saúde do Estado demonstrou a sua insatisfação durante entrevista coletiva nessa semana. O secretário Luiz Roberto Fonseca reclamou do fechamento da maternidade e das consequências negativas que isso já está trazendo para outras unidades hospitalares. Um dos exemplos citados é a superlotação na maternidade do Hospital Santa Catarina, também da zona Norte. Por ser o ponto mais próximo, pacientes que têm encontrado as portas fechadas da Leide Morais, têm recorrido ao Santa Catarina.

Ao NOVO JORNAL, o secretário municipal de Saúde, Cipriano Maia, informou que a reforma na maternidade irá se estender por três meses. Nesse período, está sendo montada uma estrutura para compensar a falta de atendimento na unidade fechada. Leitos foram abertos na maternidade das Quintas e em Felipe Camarão.

A reportagem voltou a procurar ontem o secretário Cipriano para confrontá-lo com as informações do engenheiro Adalberto Pessoa e detalhar as obras na Leide Morais. Não houve retorno aos pedidos de entrevista realizados na tarde desta terça-feira.

RAUL CARVALHO / INSTAGRAM

MISSÃO MEMÓRIA NATAL TEM SEU VENCEDOR

A imagem feita por Raul Carvalho foi a escolhida como a melhor para o tema da missão "Memória Natal", que pedia fotos de prédios e monumentos. Raul mandou uma imagem que mostra o prédio do Instituto Histórico e Geográfico, arca que guarda centenas de tesouros da história de Natal e do Estado.

O desafio que tinha como tag #novomemorianatal foi lançado no istagram semana passada, dentro da política desenvolvida pelo NOVO JORNAL de incentivar a produção de conteúdo por parte de seus leitores.

Além de Raul Carvalho, outros sete 'instagramers' participaram do desafio. O vencedor leva um exemplar do livro "ACTAS DIURNAS - Crônicas de Luís da Câmara Cascudo", com textos selecionados por Franklin Jorge. Em breve o NOVO JORNAL vai lançar outros desafios. O perfil do jornal no instagram é http://instagram.com/novojornalrn. Todas as fotos postadas também vsaem no nosso Facebook e Twitter. Siga a gente!

DEPARTAMENTO DE ESTRADAS DE RODAGEM-DER/RN
CONVOCAÇÃO

O Representante Legal do Departamento de Estradas de Rodagem do Estado do Rio Grande do Norte - DER/RN vem, através desta, **CONVOCAR** o Representante da Empresa J V Emerenciano a comparecer ao Órgão até o prazo de 15 (quinze) dias, a contar desta publicação, para tratar de assunto de seu interesse. O não comparecimento acarretará na aplicação da regulamentação vigente - Decreto 16.225/02 e suas alterações.

Natal(RN), 18 de Junho de 2013.
Engº. Demétrio Paulo Torres - Diretor Geral do DER/RN

PREFEITURA MUNICIPAL DE SÃO PAULO DO POTENGI
COMISSÃO PERMANENTE DE LICITAÇÃO
RESULTADO DA LICITAÇÃO - MODALIDADE - TOMADA DE PREÇOS N.º 035/2013

A comissão Permanente de licitação nomeada através da portaria 023/2013 - GP, torna público o resultado da analise dos documentos de Habilitação da licitação acima epigrafada - **OBJETO: construção de espaço físico para a orientação de práticas corporais e atividades físicas para idosos no bairro Campo Grande**. Após ter Analisado a Documentação e propostas a Comissão de Licitação declara que Empresa vencedora foi a SÃO PAULO CONSTRUÇÕES E SERVIÇOS LTDA, a qual apresentou a sua Proposta financeira no Valor de R$ 143.674,00 (cento e quarenta e três mil seiscentos e setenta e quatro reais); aberto prazo de 05 (cinco) dias úteis para possíveis recursos. Os autos do processo bem como a ATA de reunião estão disponíveis na Sala da CPL Rua Bento Urbano 04 - Centro. Fone (0xx84) 3251-3158 no horário de 08:00 as 12:00.

São Paulo do Potengi/RN, 18 de junho de 2013
Roselma Regina da Silva - Presidente da CPL.

SECRETARIA DE ESTADO DA SAÚDE PÚBLICA
COMISSÃO PERMANENTE DE LICITAÇÃO
AVISO LICITAÇÃO - PREGÃO ELETRÔNICO Nº 078/2013

Objeto: Registro de Preços p/ aquisição de medicamentos da rede Hospitalar e atender os pacientes assistidos pelos Programas Estratégicos do MS.

A CPL/SESAP, no uso de suas atribuições legais, torna pública a licitação na modalidade Pregão Eletrônico, tipo menor preço por lote, a qual se regerá pelas disposições das Leis e Decretos de Licitações e Contratos vigentes. A abertura das propostas ocorrerá no **dia 04/07/2013, às 09h00 e a sessão de disputa dia 05/07/2013 às 09h00**, no site www.licitacoes-e.com.br. (horário de Brasília-DF). O Edital se encontra no referido site e no www.compras.rn.gov.br. Informações na CPL/SESAP - Fone (84) 3232-2672 - Fax (84) 3232-2671. Horário: das 08h00min às 17h30min de segunda à sexta-feira.

Natal, em 17 de junho de 2013
Axel R. Martins da Silva - Pregoeiro CPL/SESAP

SECRETARIA DE ESTADO DA SAÚDE PÚBLICA
COMISSÃO PERMANENTE DE LICITAÇÃO
AVISO LICITAÇÃO - PREGÃO ELETRÔNICO Nº 077/2013

Objeto: Registro de Preços para aquisição de medicamentos da rede Hospitalar do Estado e atender os pacientes assistidos pelos Programas Estratégicos do MS e Demandas Judiciais.

A CPL/SESAP, no uso de suas atribuições legais, torna pública a licitação na modalidade Pregão Eletrônico, tipo menor preço por lote, a qual se regerá pelas disposições das Leis e Decretos de Licitações e Contratos vigentes. A abertura das propostas ocorrerá no **dia 02/07/2013, às 15h00 e a sessão de disputa dia 03/07/2013 às 15h00**, no site www.licitacoes-e.com.br. (horário de Brasília-DF). O Edital se encontra no referido site e no www.compras.rn.gov.br. Informações na CPL/SESAP - Fone (84) 3232-2672 - Fax (84) 3232-2671. Horário: das 08h00min às 17h30min de segunda à sexta-feira.

Natal, em 17 de junho de 2013
Eriberto Matias S. de Araújo - Pregoeiro CPL/SESAP

SECRETARIA DE ESTADO DA SAÚDE PÚBLICA
COMISSÃO PERMANENTE DE LICITAÇÃO
AVISO LICITAÇÃO - PREGÃO ELETRÔNICO Nº 076/2013

Objeto: Registro de Preços para aquisição de medicamentos.

A CPL/SESAP, no uso de suas atribuições legais, torna pública à realização da licitação na modalidade Pregão Eletrônico, tipo menor preço por lote, a qual se regerá pelas disposições das Leis e Decretos de Licitações e Contratos vigentes. A abertura das propostas será no **dia 03/07/2013, às 09:00h e a sessão de disputa terá início às 10:00h do mesmo dia**, no site www.licitacoes-e.com.br. (Horário de Brasília-DF). O Edital se encontra à disposição dos interessados no referido site e no www.compras.rn.gov.br. Informações na CPL/SESAP - Fone (84) 3232-2672 - Fax (84) 3232-2671, no horário das 08h00min às 17h30min horas de segunda à sexta-feira.

Natal/RN, 17 de junho de 2013
Rosilda Hipólito da Silva - Pregoeira-SESAP/RN.

CONCESSÃO DA RENOVAÇÃO DA LICENÇA DA SIMPLIFICADA
N° 2012-058079/TECR/LS-0168

Órgão Emissor: INSTITUTO DE DESENVOLVIMENTO SUSTENTÁVEL E MEIO AMBIENTE DO RIO GRANDE DO NORTE-IDEMA - Empreendedor: COMPANHIA DE ÁGUAS E ESGOTOS DO RIO GRANDE DO NORTE - CAERN - CNPJ: 08.334.385/0001-35 - Processo número: 2012-058079/TEC/RLS-0168- Caracterização do Empreendimento: Conclusão do SES do município de São José do Mipibu. Vigência: 20/05/2017. ASSINATURAS: Sergio Luiz Macêdo - Coordenador de Meio Ambiente e Manoel Jamir Fernandes Júnior - Diretor Geral.

Eng.º Ricardo da Fonseca Varela Filho
Diretor Técnico

CONCESSÃO DA RENOVAÇÃO DA LICENÇA SIMPLIFICADA
N° 2012-058076/TEC/RLS-0166

Órgão Emissor: INSTITUTO DE DESENVOLVIMENTO SUSTENTÁVEL E MEIO AMBIENTE DO RIO GRANDE DO NORTE-IDEMA - Empreendedor: COMPANHIA DE ÁGUAS E ESGOTOS DO RIO GRANDE DO NORTE - CAERN - CNPJ: 08.334.385/0001-35 - Processo número: 2012-058076/TEC/RLS-0166 - Caracterização do Empreendimento: SES de Assu. Vigência: 06/06/2017. ASSINATURAS: Sergio Luiz Macêdo - Coordenador de Meio Ambiente e Manoel Jamir Fernandes Júnior - Diretor Geral.

Eng.º Ricardo da Fonseca Varela Filho
Diretor Técnico

CONCESSÃO DA LICENÇA DE INSTALAÇÃO
N° 2013-063159/TEC/LI-0146

Órgão Emissor: INSTITUTO DE DESENVOLVIMENTO SUSTENTÁVEL E MEIO AMBIENTE DO RIO GRANDE DO NORTE-IDEMA - Empreendedor: COMPANHIA DE ÁGUAS E ESGOTOS DO RIO GRANDE DO NORTE - CAERN - CNPJ: 08.334.385/0001-35 - Processo número: 2013-063159/TEC/LI-0146 - Caracterização do Empreendimento: Implantação da Rede Coletora do SES das bacias E, F e K. Vigência: 17/05/2017. ASSINATURAS: Sergio Luiz Macêdo - Coordenador de Meio Ambiente e Manoel Jamir Fernandes Júnior - Diretor Geral.

Eng.º Ricardo da Fonseca Varela Filho
Diretor Técnico

DELEGACIA GERAL DA POLÍCIA CIVIL - DEGEPOL
AVISO AOS LICITANTES
PROCESSO Nº 55004/2013-1
MODALIDADE: PREGÃO PRESENCIAL Nº 003/2013

A Delegacia Geral da Polícia Civil - DEGEPOL, por intermédio de seu Pregoeiro, nomeado pela Portaria nº. 820/2012, publicada no DOE n º 12.799, de: 27/09/2012; vem por meio deste, comunicar a **SUSPENSÃO**, até ulterior deliberação, do certame licitatório referente à aquisição de armários tipo: roupeiro, em aço com 08 divisórias, armário de cozinha, conjunto lixeira coleta seletiva, estante de aço e quadro de aviso de cortiça, destinados as Unidades Administrativas e Policiais, da Polícia Civil do Estado do Rio Grande do Norte, na forma como preconiza a Lei Federal n.º 8.666/93, assim como suas posteriores alterações. Outras informações pelo fone/fax: (84) 3232-4085 ou pelo e-mail: cpldegepol@rn.gov.br.

Natal/RN, 18 de junho de 2013
Ednilson Silva de Castro - PREGOEIRO DA CPL/DEGEPOL

Caern
ESTADO DO RIO GRANDE DO NORTE
Secretaria de Estado de Meio Ambiente e dos Recursos Hídricos - SEMARH
Companhia de Águas e Esgotos do Rio Grande do Norte - CAERN

RESULTADO DE JULGAMENTO
PL Nº 0038/2013 - TOMADA DE PREÇOS

A v i s o

A Comissão Permanente de Licitação - CPL, no uso de suas atribuições legais, torna público que, após análise da Proposta de Preços e de acordo com as exigências contidas no Edital, julgou **vencedora** do presente Certame a empresa: **CONSTEM -CONSTRUTORA TORRES E MELO LTDA**. Prazo Recursal na forma da Lei.

Natal/RN, 18 de Junho de 2013
A Comissão

Caern
ESTADO DO RIO GRANDE DO NORTE
Secretaria de Estado de Meio Ambiente e dos Recursos Hídricos - SEMARH
Companhia de Águas e Esgotos do Rio Grande do Norte - CAERN

JULGAMENTO DE RECURSO - PL Nº 0006/2013 - PREGÃO PRESENCIAL

DESPACHO

O Diretor Presidente da Companhia de Águas e Esgotos do Rio Grande do Norte - CAERN, no uso de suas atribuições, tendo em vista o que consta no Processo Licitatório em epígrafe, e baseado no pronunciamento do Setor Técnico e Assessoria Jurídica, resolve **desclassificar os itens 32, 39 e 40 da empresa EBARA INDÚSTRIAS MECÂNICAS E COMÉRCIO LTDA**., pelo fato do material do difusor não ser compatível com o exigido pelo Edital, deferindo em parte os recursos, e com relação às demais alegações, resolve **indeferir os Recursos Administrativos interpostos pelas licitantes BD ENERGIA LTDA-EPP e BOMBAS GRUNDFOS DO BRASIL LTDA.**, permanecendo então, a decisão já proferida pelo Pregoeiro.

Natal/RN, 17 de Junho de 2013
Engº Yuri Tasso Duarte Queiroz Pinto - Diretor Presidente

PREFEITURA MUNICIPAL DE SÃO PAULO DO POTENGI
COMISSÃO PERMANENTE DE LICITAÇÃO
RESULTADO DA LICITAÇÃO - MODALIDADE - TOMADA DE PREÇOS N.º 034/2013

A comissão Permanente de licitação nomeada através da portaria 023/2013 - GP, torna público o resultado da analise dos documentos de Habilitação da licitação acima epigrafada - **OBJETO: Contratação de empresa para construção de 01 (um) Centro de artesanato na Praça do bairro Novo Juremal e Construção da quadra de esporte na Lagoa da Quixaba, no Município de São Paulo do Potengi/RN**, objetos dos contratos de repasses nº 0375061-68/2011/MINISTÉRIO DO TURISMO/CAIXA e nº 0370537-90/2011/MINISTÉRIO DO ESPORTE/CAIXA. Após ter Analisado a Documentação e propostas a Comissão de Licitação declara que Empresa vencedora foi a SÃO PAULO CONSTRUÇÕES E SERVIÇOS LTDA, a qual apresentou a sua Proposta financeira no Valor de R$225.365,07 (duzentos e vinte e cinco mil, trezentos e sessenta e cinco reais e sete centavos); aberto prazo de 05 (cinco) dias úteis para possíveis recursos. Os autos do processo bem como a ATA de reunião estão disponíveis na Sala da CPL Rua Bento Urbano 04 - Centro. Fone (0xx84) 3251-3158 no horário de 08:00 as 12:00.

São Paulo do Potengi/RN, 18 de junho de 2013
Roselma Regina da Silva - Presidente da CPL.

Cultura

Editor
Moura Neto

E-mail
mouraneto@novojornal.jor.br

Fones
84 3342.0358 / 3342.0350

TEATRO NA ARENA DAS DUNAS

/ TURNÊ / ATORES DA CIA D'ALMA, DE SÃO PAULO, ENCENAM UMA PEÇA EXCLUSIVA PARA OS OPERÁRIOS QUE TRABALHAM NA CONSTRUÇÃO DO NOVO ESTÁDIO; ESPETÁCULO É PROMOVIDO PELA CONSTRUTORA OAS

FOTOS: NEY DOUGLAS / NJ

Plateia composta pelos operários lotou a área de convivência do Estádio Arena das Dunas na manhã de ontem

HENRIQUE ARRUDA
DO NOVO JORNAL

EMBORA ESTIVESSE EM sua maioria com roupas azuis ou amarelas e capacetes coloridos, prontos para pegar no batente, era a curiosidade que vestia boa parte da plateia de operários que lotou a área de convivência do Estádio Arena das Dunas na manhã de ontem. O relógio marcava pouco mais de 7h, quando os atores Lara Hassum e Mateus Monteiro subiram ao palco caracterizados como os personagens que iriam interpretar em "Zani: Na Trilha da Igualdade". A peça é uma ação promovida pelo Instituto OAS para combater o preconceito racial e está em turnê pelo país, percorrendo diversas obras da empresa. Natal foi a quarta cidade a receber o espetáculo.

De fininho, os atores da Cia D'Alma (São Paulo) entram no palco improvisado, cantando que aquela história só seria "contada uma vez", enquanto um ou outro operário tenta ocupar o melhor lugar no aglomerado que assistiu em pé ao espetáculo que tem cerca de 50 minutos de duração.

Zani, a história de um "branquelo desengonçado", conquista a plateia tímida, inclusive Roque Cesar, 41, que faz questão de ocupar a primeira fila e registrar todas as cenas no seu celular. Era a primeira peça que o baiano assistia na vida. "Eu gravei uns 22 minutos da peça para mostrar à minha família depois", contava ele entusiasmado logo ao término do espetáculo.

Roque está trabalhando na construção do estádio há pouco mais de 15 dias e é natural de Santo Amaro, interior da Bahia. Veio para Natal por causa do emprego e diz que achou interessante a forma diferente de começar os trabalhos, principalmente porque sempre achou o racismo ou qualquer tipo de preconceito uma atitude "muito errada".

"Às vezes a gente vê uma pessoa sofrer só por causa da cor ou porque é homossexual e isso é muito errado", comenta, dizendo ainda que nunca sofreu preconceito por causa de sua cor, mas que já presenciou situações preconceituosas envolvendo amigos. Em certo momento da peça, quando a personagem "Jorgete" apareceu em cena, Roque levou até uma cantada.

Esnobando Zani, o protagonista da saga, Jorgete, uma espécie de "nêga maluca", olha para a plateia e tenta procurar alguém para provocar ciúme no futuro marido. "E aquele ali que está gravando tudo com o celular... olha como ele é charmoso", solta Jorgete, descendo em direção a Roque. "Foi bem legal", avaliou o operário, tímido, ao final do espetáculo.

O ator Mateus Monteiro também protagonizou outro momento curioso da peça, quando se disfarçou para fugir de encrenca e surgiu em cena vestido de mulher. "Tá parecendo que veio de Ceará Mirim", gritaram da plateia, arrancando ainda mais risadas dos demais colegas de trabalho e fazendo os dois atores se segurarem para evitar as risadas, sem entender muito o contexto da observação.

A plateia também interagiu quando o protagonista da trama, Zani, precisou montar uma banda para conquistar a confiança de seu patrão. Foi quando três operários foram selecionados para subir ao palco e ajudar a tocar os instrumentos. "Tá parecendo um centro de macumba", brincou um grupo da plateia, que assistia o desempenho dos amigos envergonhados no palco.

Lara Hassum e Mateus Monteiro: atores da Cia D'Alma

Roque Cesar, operário: "Foi bem legal"

Peça provoca o riso, mas também a reflexão pela arte

TEMA ABORDA QUESTÕES COMO O PRECONCEITO RACIAL

Robson Bezerra Cabral, 26, foi um dos que aproveitou o final do espetáculo para tirar algumas fotos com os atores. Ele gostou bastante da história de Zani e conta que no canteiro de obras em si ele nunca presenciou nenhum ato de preconceito, mas que pela cidade já observou sim alguns casos isolados.

"Às vezes eu vejo, sabe? tanto preconceito de cor quanto de sexo. Vejo mais no dia a dia mesmo quando as pessoas xingam as outras só porque elas são diferentes. Acho que isso do cara ser negro ou ser homossexual não deve fazer com que a gente se afaste", opina.

Questionado se Natal era uma cidade preconceituosa, ele diz que não. "Acho que não é só Natal. É uma questão global, tem uns que aceitam e outros não, vai mais de acordo com a sociedade mesmo", avalia.

Plateia interagiu em vários momentos da trama

João Paulo Nascimento, 26, que trabalha na construção há 11 meses também diz ter gostado da apresentação e não acha que Natal seja uma cidade preconceituosa. "Se for generalizar estaremos incluindo pessoas que não são", observa classificando o preconceito como algo totalmente errado.

"Eu acho que não se deve ter preconceito com ninguém em lugar algum. A peça foi uma maneira bem interessante de começar o dia e reforçar isso com todos nós, acho que abriu mais a mente de todos nós", completou.

CIA D'ALMA

A Cia D'Alma de São Paulo existe há quatro anos e "Zani: Na Trilha da Igualdade" é o terceiro trabalho do grupo, que é focado justamente na utilização da arte para refletir a responsabilidade social. Ao todo, sete atores fazem parte da companhia teatral e a direção fica por conta da também atriz Sandra Corveloni, premiada como a melhor atriz no Festival de Cannes em 2008 por seu trabalho no filme "Linha de Passe".

O espetáculo foi desenvolvido exclusivamente para a campanha do Instituto OAS, que no ano passado já trabalhou a exploração sexual infantil com outro grupo teatral. "Eu e ele que escrevemos", conta Lara Hassum, enquanto ainda está desmontando uma parte do cenário. "Escrevíamos e mandávamos para eles darem uma olhada e aprovar ou não", detalha.

"O mais legal durante o processo foi não subestimar o público, porque tem uma dramaturgia, é uma história que tem altos e baixos, curvas dramáticas... A experiência com essa plateia tem sido enriquecedora, muitos estão assistindo uma peça pela primeira vez na vida", complementa Mateus Medeiros.

Avaliando o tema central do espetáculo, Lara observa que o preconceito ainda existe também na sua área. "Acho que é um problema em todas as áreas. A gente sempre vê a novela de época com o ator negro no papel do escravo, e também nem faz tanto tempo assim que Taís Araújo protagonizou uma novela do Manoel Carlos e foi a primeira negra a fazer isso; Lázaro Ramos também como galã de outra novela causou falatório", ilustra.

"O trabalho da Cia D'Alma é sempre voltado para essa reflexão através da arte, para provocar o riso, mas também para fazer com que as pessoas pensem a respeito do riso, que se identifiquem de alguma forma. Nosso objetivo de pesquisa é baseado em Molière, tentar resgatar um pouco do que ele fez", completa a atriz.

Karina Oliva, responsável pela responsabilidade social dentro do Instituto OAS, diz que esta ação não é isolada. "Ano passado, com a peça sobre exploração sexual, conseguimos atingir cerca de 10 mil pessoas e além das obras, nós sempre levamos isso para as comunidades próximas também", garante.

Social

"O poema é cura, não doença. Escrevo para ser feliz, não para me libertar do sofrimento, não para sofrer"

Ferreira Gullar
Poeta e crítico de arte maranhense

E-mail
sadepaula@novojornal.jor.br

Fones
84 3342.0358 / 3342.0350

ÁGUA DE ROSAS 500ml de R$ 20,81 por R$ 16,50
Promoção valida enquanto durar os estoques.
kouzina alimentos saudáveis
www.kouzina.com.br
R. São João, 1242 - Lagoa Seca
(84) 3213.1740

Sadepaula

ULYSSES FREIRE

VOCÊ SABIA

Que a comitiva da FIERN começou a programação da Missão Empresarial RN-Brasil-Alemanha? Que a primeira atividade foi a visita ao Aeroporto de Frankfurt, que transporta 2,3 milhões de toneladas por ano, e é considerado o maior aeroporto de cargas da Europa? Que para o presidente da FIERN, Amaro Sales de Araújo, a visita é de suma importância para os participantes, por se tratar de um modelo de estratégia intermodal de sucesso? Que esse intercâmbio de informações sobre o modelo utilizado na Alemanha, poderá futuramente ser utilizado, mantendo as devidas proporções, no novo aeroporto que está sendo construído em São Gonçalo do Amarante? Que de acordo com o Diretor-Tesoureiro da FIERN, Roberto Pinto Serquiz Elias, durante a visita todos constataram a importância que tem um empreendimento como um aeroporto intermodal para uma região?

Orgânicos na Copa

Ming Liu, coordenador executivo do Projeto Organics Brazil, recebe dez empresários internacionais no espaço da Apex-Brasil, convidados das associadas Jasmine, Jalles Machado e Agropalma, para assistir os jogos da Copa das Confederações FIFA e promover uma agenda de negócios com o setor de orgânicos.

DANI PACHECO

O Ministro da Previdência Garibaldi Alves com a amiga Iris Pacheco

Entre traças e traços

O artista plástico Assis Costa apresenta "Dom Quixote de las Manchas de Vinho", na Saraiva do Midway. Durante um mês você vai poder degustar uma exposição em que o vinho é a matéria-prima que serve de tinta para retratar o universo fantasioso de Dom Quixote, esse importante personagem da literatura mundial. O coquetel de lançamento é hoje a partir das 20h.

Paralisia infantil

A Secretaria Municipal de Saúde informa que a Campanha Nacional de Vacinação contra a Paralisia Infantil continua até sexta-feira nas unidades de saúde dos cincos Distritos Sanitários. A campanha, que é destinada a crianças de 6 meses a menores de cinco anos de idade, tem como meta imunizar 95% do público alvo, que corresponde a 50.685 crianças em Natal. O objetivo é garantir a não reintrodução da doença no território brasileiro, com a manutenção de altas e homogêneas coberturas vacinais contra a poliomielite, tanto nas ações de rotina, como nas campanhas de vacinação e a adequada vigilância das Paralisias Flácidas Agudas.

Promoção

A banda Blitz celebra 30 anos de estrada e se apresenta no Teatro Riachuelo no dia 5 de julho. Este show é mais uma realização da Viva Promoções que disponibiliza uma super promoção pelo Facebook da empresa, que dá direito a um par de ingressos, conhecer todo o grupo no camarim, um jantar no Temaki Lounge, um almoço no Piazzale e ainda um pernoite no Hotel Majestic. Para participar basta acessar a www.facebook.com/vivapromocoes e seguir as instruções na publicação do sorteio.

Helena Medeiros e Kayo Carvalho com o filho escolheram o Pittsburg para assistir aos jogos do Brasil na Copa das Confederações

MORVAN FRANÇA

O vampiro Antonio Nahud Jr comemorando aniversário com Elizabeth Biglione no Nalva Melo Salão Café

Cidadania

Hoje e amanhã acontece a etapa municipal da 5ª Conferência das Cidades no auditório da Estácio Câmara Cascudo, na Alexandrino de Alencar. Com o tema "Quem muda a Cidade Somos Nós - Reforma Urbana Já", a conferência é realizada pelo Ministério das Cidades em parceria com governos, prefeituras e sociedade civil de todo o país. A ideia é que poder público, empresários, trabalhadores, entidades profissionais, ONGs, Instituições acadêmicas de pesquisa e demais segmentos representativos da cidade se reúnam para discutir melhorias para o desenvolvimento urbano de Natal.

Os manos Flávio e Sérgio Alcides com Socorro Medeiros em almoço do CDL no Versailles Tirol

Iaperi Araújo, Isaura Rosado e Giovanni Sérgio no lançamento na nova edição da revista Preá, na Fundação José Augusto

O susto

Ele sempre gostou de farras, mas naquele fim de semana exagerou. Saiu de manhã e só voltou altas horas. Só ele e Deus sabem por onde ele andou. Quando chegou em casa, todos já dormiam. Estacionou o carro na garagem e, pé ante pé, foi para o quarto e adormeceu como um anjo. Pela manhã, sua mulher apanhou as chaves do carro e, quando o abriu, encontrou: latas de cerveja vazias, guardanapos usados, manchas indistintas, restos de tira-gosto e o escambau. O carro estava imundo, parecia um salão de clube, depois de uma noite de festa. Revoltada foi ao quarto e, sacolejando violentamente o seu corpo adormecido, gritou:
– Seu safado, você viu o que deixou dentro do nosso carro?
Ele, aturdido, com um misto de álcool e sonolência, saltou da cama e, desesperado, de olhos arregalados e com as mãos na cabeça, entregou a rapadura:
– Valha-me Deus! As mulheres ainda estão dentro do carro?

Miranda
Tecnologia para pessoas
Natal 2010-1010 | Mossoró 3422-7222 miranda.com.br

PÃO & COMPANHIA. SETE VEZES SEGUIDAS O MELHOR PÃO DE NATAL SEGUNDO A REVISTA VEJA.
PADARIA E CAFETERIA pão & companhia SEM ADITIVOS
Petrópolis 3211-4829 | Ponta Negra 3219-0804 | www.paoecia.com.br

ALMOÇO DA QUINTA É NO DOM
Maminha da Alcatra (500 gr) R$ 35,90
Frango de Leite (800 gr) R$ 25,90
Serve bem duas pessoas.
Dom Vinicius
BISTRÔ E CASA DE CERVEJA
Rua Ângelo Varela, 1041 - Tirol
84 3201.4310

novo flash

Prêmio Petrobras Melhores Fornecedores de Bens e Serviços. No Sal & Brasa(II)

FOTOS: D'LUCA / NJ

Fotos
1. Joaquim Carvalho e Francisco Guilherme
2. Luiz Fernando Bueno
3. Guadalupe Figueira
4. João Hélio, Luciano Pessoa e Eligio Moura
5. Helton Cruz
6. Clodoaldo Ferreira e Nadjair Fernandes

Esportes

Editor
Viktor Vidal

E-mail
viktorvidal@novojornal.jor.br

Fones
84 3342.0358 / 3342.0350

DE OLHO NA SEMI

Arena Castelão é o palco do jogo que pode adiantar classificação do Brasil

/ CARRASCO / SELEÇÃO BRASILEIRA GARANTE VAGA ANTECIPADA NA PRÓXIMA FASE SE VENCER HOJE O MÉXICO, ÀS 16H, NA ARENA CASTELÃO, EM FORTALEZA

FOLHAPRESS

O BRASIL DE Luiz Felipe Scolari pode garantir vaga antecipada nas semifinais da Copa das Confederações. Para tanto, precisa de uma vitória sobre o México hoje, às 16h, na Arena Castelão, em Fortaleza, pela segunda rodada da fase de grupos da competição.

Os resultados da rodada de abertura do Grupo A deram ao Brasil a chance de ir ao mata-mata já nesta rodada. Como venceu o Japão por 3 a 0 no último sábado, uma vitória sobre os mexicanos em Fortaleza dá a vaga ao Brasil caso a favorita Itália supere o Japão, também hoje, na Arena Pernambuco.

O time de Felipão vai em busca de sua terceira vitória seguida sob o comando do treinador, que voltou ao comando da seleção em dezembro de 2012. Antes de superar os japoneses, o Brasil venceu a França em amistoso na Arena Grêmio, em Porto Alegre.

FOTOS: JEFFERSON BERNARDES/VIPCOMM

Jogadores fazem o reconhecimento do gramado

Porém, o México tem levado a melhor sobre os brasileiros nos últimos encontros entre as seleções. Em junho de 2012, em amistoso nos EUA, o time mexicano venceu o Brasil do técnico Mano Menezes por 2 a 0. Depois, nos Jogos de Londres, a equipe olímpica do Brasil perdeu a decisão da medalha de ouro para o México por 2 a 1.

"O México é sempre muito complicado. Estou engasgado há um bom tempo. Mas não vou jogar como uma revanche", disse o zagueiro Thiago Silva, que era o capitão brasileiro na final olímpica em Londres.

"Vou jogar como um jogo importante para a minha carreira e para a seleção. Tenho certeza que será ainda mais difícil que a final olímpica, já que eles estão agora como jogadores mais experientes", acrescentou o defensor.

Após perder para os italianos por 2 a 1 na estreia, o México praticamente dará adeus à Copa das Confederações se perder na capital do Ceará. Porém, a equipe confia no bom retrospecto recente contra o Brasil para superar o favoritismo dos anfitriões - oito jogadores do México estavam na final olímpica em Wembley.

"Acredito que é preciso ter calma, que é algo que tem nos faltado. O trabalho leva você adiante, e é o que temos na cabeça. Seguir trabalhando a 100%, não nos dar por vencidos e agora vamos nos preparar para a partida contra o Brasil, que será igual ou duas vezes mais complicada", declarou o zagueiro Francisco Rodríguez.

Principal estrela mexicana, o atacante Chicharito Hernández, do Manchester United, tem escalação garantida. Do lado brasileiro, Felipão deverá manter o mesmo time que iniciou os jogos contra franceses e japoneses.

FICHA TÉCNICA

BRASIL

Julio Cesar; Daniel Alves, Thiago Silva, David Luiz e Marcelo; Luiz Gustavo, Paulinho e Oscar; Hulk, Neymar e Fred.
Técnico: Luiz Felipe Scolari

MÉXICO

Corona; Flores, F. Rodríguez, Moreno e Salcido; Torrado, Aquino, Zavala, Giovanni dos Santos e Guardado; Chicharito Hernández.
Técnico: José Manuel de la Torre

Estádio: Arena Castelão, em Fortaleza.
Horário: 16h
Arbitro: Howard Webb (Inglaterra)

/ EX-VASCO /

AMÉRICA CONFIRMA PIMPÃO

COMO ERA ESPECULADO ontem, a direção americana confirmou o atacante Rodrigo Pimpão, de 25 anos, como novo reforço do clube. O jogador chegou ontem a Natal e passou por avaliação física antes de ser anunciado. Pimpão ficou conhecido no cenário nacional após participar da campanha do Vasco no título da Série B em 2009. Depois, o jogador passou por Paraná, América-MG, Ponte Preta e times do Japão. O atacante estava defendendo o Suwon Bluewings, da Coréia do Sul.

Pimpão chega ao América para reforçar um dos setores mais criticados pelo treinador Roberto Fernandes durante a temporada: o ataque. Só para o setor foram contratados quatro jogadores (Alex, Júnior Negão, Ebinho e Jimmy) para a Série B. A expectativa, no entanto, é que os reforços do clube para o Brasileirão não parem por aí.

Especula-se que a direção americana irá anunciar pelo menos mais dois reforços antes do reinício da Série B, após a Copa das Confederações, como havia projetado o presidente do clube, Alex Padang.

Um dos jogadores que podem reforçar o América, inclusive, é outro atacante: Leandro Cearense, de 28 anos, do Remo. O jogador confirmou à imprensa paraense o contato do Dragão, mas frisou que ainda não há nada definido. Caso seja anunciado pelo América, o jogador deve chegar por empréstimo, já que tem contrato com o Leão até dezembro de 2014. Há, no entanto, outros clubes interessados e o Remo ainda não definiu a situação do atleta.

FELIPÃO DIZ QUE LUCAS NÃO JOGARÁ POR PRESSÃO DA TORCIDA

O técnico da seleção brasileira, Luiz Felipe Scolari, afirmou que não vai atender aos pedidos dos torcedores para escalar o meia-atacante Lucas, ex-São Paulo e atualmente no Paris Saint-Germain.

"Fiquei ouvindo, ouvindo [a torcida pedir o Lucas]. Vim para o banco e falei: "quanto mais falarem, menos vou colocar'. Mas aí, logo em seguida, Neymar lesionou", disse Felipão ao programa "Bem, Amigos", do canal SporTV.

"Não queremos pressão em nenhum dos nossos atletas, principalmente naqueles que podem resolver, e o Lucas é um jogador que pode resolver", acrescentou o treinador.

Segunda-feira, Felipão afirmou que o atacante Hulk é peça importante no esquema tático da seleção brasileira e que afirmou que fecha os treinos da equipe em virtude de pedidos da Fifa e do COL (Comitê Organizador Local) da Copa do Mundo-2014.

"O público pensa que é a seleção ou os integrantes que fecham os treinos. Não é verdade. Muitas vezes, somos obrigados porque a Fifa e o COL exigem. Gosto de liberar o treino na véspera do jogo porque acho um absurdo assistir os 15 primeiros minutos, que é a roda de bobo, e depois ter de sair", explicou.

Felipão comentou ainda que em 2002 foi "mais fácil" porque a Copa não foi no Brasil. "Aqui é um inferno", disse.

Felipão e Hulk falam à imprensa em entrevista coletiva

/ REFORÇO /

ABC APRESENTA HOJE ERICK FLORES E TONY

O ABC VAI apresentar hoje os meias Erick Flores e Tony, primeiros contratados após a chegada do técnico Waldemar Lemos. O time treinou ontem se, os novos contratados, que tinham chegada a Natal prevista entre a noite de ontem e a madrugada de hoje.

Em seu segundo dia na função de comandante técnico do ABC, Waldemar Lemos alterou a programação tradicional de treinamentos na Rota do Sol. O treino tático, geralmente realizado à tarde, aconteceu pela manhã. No período vespertino foi a vez do treino físico, geralmente feito pela manhã.

A maior movimentação a tarde de terça-feira no Frasqueirão foi de máquinas e homens que trabalhavam para descarregar o tão esperado placar eletrônico que será instalado no estádio abecedista.

O placar foi anunciado ainda no início do ano pelo ABC como fruto de uma parceria com a Ecocil, patrocinadora do clube. Apesar do painel ter chegado ontem, a estrutura que dará sustentação ainda não chegou. Segundo a assessoria de imprensa do alvinegro, o material está em Recife passando pelo galvanização, para evitar a ação da maresia. A previsão é que o placar seja inaugurado no dia 6 de julho, quando o ABC recebe o Atlético-GO pela Série B.

ITÁLIA TAMBÉM BUSCA CLASSIFICAÇÃO ANTECIPADA CONTRA JAPÃO

Itália e Japão se enfrentam hoje, às 19h, em Recife, pela segunda rodada do Grupo A da Copa das Confederações. Em caso de vitória, os europeus podem garantir a classificação antecipada à próxima fase. Para isso, torcem para que o México não vença o Brasil, em duelo que acontece mais cedo, às 16h, em Fortaleza. Já os asiáticos, derrotados na estreia, buscam os três pontos para seguirem vivos na competição.

O técnico da Itália, Cesare Prandelli, disse acreditar que o adversário chega ao confronto mais descansado, por ter jogado no sábado - a Azurra entrou em campo no domingo. Outra vantagem dos japoneses, segundo Prandelli, é o fato de a equipe ser comandada pelo italiano Alberto Zaccheroni.

"O Japão leva uma pequena vantagem, na minha opinião, por ter um dia a mais de descanso. Além disso, Alberto [Zaccheroni] conhece muito bem a nossa seleção e sabe como jogamos. Imagino que ele vá preparar uma armadilha para nos enfrentar", declarou o treinador.

Ex-treinador de Milan, Lazio e Inter de Milão, Zaccheroni nasceu em Meldola, pequena cidade localizada no norte da Itália. Contratado em 2010 para dirigir a seleção oriental, o treinador nunca havia trabalhado no exterior.

Com grande atuação na estreia, o meia Pirlo é o jogador que mais preocupa os japoneses.

"É o maestro da equipe, um jogador fantástico. Temos que dificultar a vida dele desde o início do jogo. A Itália sempre teve uma grande seleção. Eles são muito sólidos na defesa e extremamente bem organizados", analisou o meia Makoto Hasebe.

Hasebe criticou a postura de sua equipe na derrota por 3 a 0 para o Brasil. Para o jogador, o esquema deverá ser mais ofensivo amanhã.

"Contra o Brasil ficamos muito na defensiva. É pena que tenhamos perdido. Mas a seleção brasileira é muito forte e ainda tinha o apoio da torcida. Isso tudo nos deixou muito impressionados", analisou.

CARLOS MORAES/AGÊNCIA O DIA/FOLHAPRESS

Balotelli: astro italiano

FICHA TÉCNICA

ITÁLIA

Buffon; Abate, Chiellini, Barzagli e De Sciglio; Pirlo, De Rossi, Montolivo, Giaccherini e Marchisio; Balotelli.
Técnico: Cesare Prandelli

JAPÃO

Kawashima; Uchida, Yoshida, Konno e Nagatomo; Hasebe, Endo, Kiyotake e Honda; Kagawa e Okazaki.
Técnico: Alberto Zaccheroni

Estádio: Arena Pernambuco, em Recife
Horário: 19h
Arbitro: Diego Abal (Argentina)

SanearRN:
Um compromisso real com a sua saúde e com a qualidade de vida da população.

O Governo do Estado, com o apoio do Governo Federal, está lançando o Sanear RN, a maior ação de esgotamento sanitário da história do Rio Grande do Norte. Um investimento de quase 1 bilhão de reais para mudar o futuro de Natal e dos potiguares. O esgotamento sanitário reduz a incidência de doenças, diminui a mortalidade infantil e os gastos com a saúde. A cada R$ 1 investido em saneamento, são economizados R$ 4 na saúde. Com a instalação de redes coletoras e o tratamento do esgoto, rios, lagoas e lençóis freáticos deixam de ser contaminados, o que faz a cidade ficar mais limpa e mais bonita. Isso é trabalho de verdade. Isso é compromisso real com a sua saúde e qualidade de vida. **Obras em andamento nas principais cidades do Estado.**